This is a digital copy of a book that was preserved for generations on library shelves before it was carefully scanned by Google as part of a project to make the world's books discoverable online.

It has survived long enough for the copyright to expire and the book to enter the public domain. A public domain book is one that was never subject to copyright or whose legal copyright term has expired. Whether a book is in the public domain may vary country to country. Public domain books are our gateways to the past, representing a wealth of history, culture and knowledge that's often difficult to discover.

Marks, notations and other marginalia present in the original volume will appear in this file - a reminder of this book's long journey from the publisher to a library and finally to you.

Usage guidelines

Google is proud to partner with libraries to digitize public domain materials and make them widely accessible. Public domain books belong to the public and we are merely their custodians. Nevertheless, this work is expensive, so in order to keep providing this resource, we have taken steps to prevent abuse by commercial parties, including placing technical restrictions on automated querying.

We also ask that you:

+ *Make non-commercial use of the files* We designed Google Book Search for use by individuals, and we request that you use these files for personal, non-commercial purposes.
+ *Refrain from automated querying* Do not send automated queries of any sort to Google's system: If you are conducting research on machine translation, optical character recognition or other areas where access to a large amount of text is helpful, please contact us. We encourage the use of public domain materials for these purposes and may be able to help.
+ *Maintain attribution* The Google "watermark" you see on each file is essential for informing people about this project and helping them find additional materials through Google Book Search. Please do not remove it.
+ *Keep it legal* Whatever your use, remember that you are responsible for ensuring that what you are doing is legal. Do not assume that just because we believe a book is in the public domain for users in the United States, that the work is also in the public domain for users in other countries. Whether a book is still in copyright varies from country to country, and we can't offer guidance on whether any specific use of any specific book is allowed. Please do not assume that a book's appearance in Google Book Search means it can be used in any manner anywhere in the world. Copyright infringement liability can be quite severe.

About Google Book Search

Google's mission is to organize the world's information and to make it universally accessible and useful. Google Book Search helps readers discover the world's books while helping authors and publishers reach new audiences. You can search through the full text of this book on the web at `http://books.google.com/`

Google

Это цифровая коиия книги, хранящейся для иотомков на библиотечных иолках, ирежде чем ее отсканировали сотрудники комиании Google в рамках ироекта, цель которого - сделать книги со всего мира достуиными через Интернет.

Прошло достаточно много времени для того, чтобы срок действия авторских ирав на эту книгу истек, и она иерешла в свободный достуи. Книга иереходит в свободный достуи, если на нее не были иоданы авторские ирава или срок действия авторских ирав истек. Переход книги в свободный достуи в разных странах осуществляется ио-разному. Книги, иерешедшие в свободный достуи, это наш ключ к ирошлому, к богатствам истории и культуры, а также к знаниям, которые часто трудно найти.

В этом файле сохранятся все иометки, иримечания и другие заииси, существующие в оригинальном издании, как наиоминание о том долгом иути, который книга ирошла от издателя до библиотеки и в конечном итоге до Вас.

Правила использовапия

Комиания Google гордится тем, что сотрудничает с библиотеками, чтобы иеревести книги, иерешедшие в свободный достуи, в цифровой формат и сделать их широкодостуиными. Книги, иерешедшие в свободный достуи, иринадлежат обществу, а мы лишь хранители этого достояния. Тем не менее, эти книги достаточно дорого стоят, иоэтому, чтобы и в дальнейшем иредоставлять этот ресурс, мы иредириняли некоторые действия, иредотвращающие коммерческое исиользование книг, в том числе установив технические ограничения на автоматические заиросы.

Мы также иросим Вас о следующем.

- Не исиользуйте файлы в коммерческих целях.
  Мы разработали ирограмму Поиск книг Google для всех иользователей, иоэтому исиользуйте эти файлы только в личных, некоммерческих целях.

- Не отиравляйте автоматические заиросы.
  Не отиравляйте в систему Google автоматические заиросы любого вида. Если Вы занимаетесь изучением систем машинного иеревода, оитического расиознавания символов или других областей, где достуи к большому количеству текста может оказаться иолезным, свяжитесь с нами. Для этих целей мы рекомендуем исиользовать материалы, иерешедшие в свободный достуи.

- Не удаляйте атрибуты Google.
  В каждом файле есть "водяной знак" Google. Он иозволяет иользователям узнать об этом ироекте и иомогает им найти доиолнительные материалы ири иомощи ирограммы Поиск книг Google. Не удаляйте его.

- Делайте это законно.
  Независимо от того, что Вы исиользуйте, не забудьте ироверить законность своих действий, за которые Вы несете иолную ответственность. Не думайте, что если книга иерешла в свободный достуи в США, то ее на этом основании могут исиользовать читатели из других стран. Условия для иерехода книги в свободный достуи в разных странах различны, иоэтому нет единых иравил, иозволяющих оиределить, можно ли в оиределенном случае исиользовать оиределенную книгу. Не думайте, что если книга иоявилась в Поиске книг Google, то ее можно исиользовать как угодно и где угодно. Наказание за нарушение авторских ирав может быть очень серьезным.

О программе Поиск кпиг Google

Миссия Google состоит в том, чтобы организовать мировую информацию и сделать ее всесторонне достуиной и иолезной. Программа Поиск книг Google иомогает иользователям найти книги со всего мира, а авторам и издателям - новых читателей. Полнотекстовый иоиск ио этой книге можно выиолнить на странице `http://books.google.com/`

Acquired through the
HOOVER INSTITUTION
The Nicolas A. de Basily
Memorial Collection

STANFORD UNIVERSITY LIBRARIES

ЭНЦИКЛОПЕДИЧЕСКІЙ СЛОВАРЬ.

Entsiklopedicheskiĭ Slovar.

ЭНЦИКЛОПЕДИЧЕСКІЙ СЛОВАРЬ.

ТОМЪ III.

Банки—Бергеръ.

ИЗДАТЕЛИ: { Ф. А. Брокгаузъ (Лейпцигъ).
И. А. Ефронъ (С.-Петербургъ).

M.K.C

С.-ПЕТЕРБУРГЪ.
Типо-Литографія И. А. Ефрона, Прачешный пер., № 6.
1892

AC 55
E6
v. 3
pt. 1

Entsikloperdicheskiy Slovar.

ЭНЦИКЛОПЕДИЧЕСКІЙ СЛОВАРЬ.

ТОМЪ III.

Банки — Бергеръ.

ИЗДАТЕЛИ: { Ф. А. Брокгаузъ (Лейпцигъ).
И. А. Ефронъ (С.-Петербургъ).

С.-ПЕТЕРБУРГЪ.
Типо-Литографія И. А. Ефрона, Прачешный пер., № 6.
1892

AC 55
E6
v.3
pt.1

Списокъ гг. сотрудниковъ „ЭНЦИКЛОПЕДИЧЕСКАГО СЛОВАРЯ“,

помѣстившихъ самостоятельныя статьи въ III томѣ.

Аленицынъ В. Д., магистръ — по географіи Пермской губ.
Альмедингенъ А. Н.—по виноделію.
Андреевскій И. Е., проф. — по полит. наукамъ и исторіи русскаго права.
Антоновъ А. А.—по ботаникѣ (систематика растеній).
Безсребренниковъ М. П. — по генеалогіи.
Безобразовъ С. В.—по промыслу охоты.
Брандтъ Э. К., проф.—по зоологіи.
Брауде А. И.—по всеобщей исторіи и библіотековѣдѣнію.
Быковъ, П. В. — біографіи русскихъ дѣятелей.
Васильевъ П. П., проф.—по богословію.
Вейнбергъ Л. Б.—по русской исторіи и географіи.
Винклеръ, фонъ, **П. П.**—по нумизматикѣ.
Воейковъ А. И., проф.—по географіи и климатологіи.
Гаршинъ Е. М.—по исторіи русской литературы.
Гуревичъ Л. Я.—по исторіи русской литературы.
Гольдштейнъ М. Ю., магистръ—біографіи химиковъ.
Гейшторъ І. Э.—по естественнымъ наукамъ.
Головнинъ П. Н.—по морскому дѣлу.
Городецкій М. И.—по русской исторіи.
Глинка Ѳ. С.—по географіи Тверской, Тамбовской и Казанской губ.
Зотовъ В. Р.—по исторіи русской литературы.
Клейберъ І. А., пр. доц. Спб. унив.—по математикѣ и астрономіи.
Клокоцкій С. С.—по юридическимъ наукамъ.
Кузнецовъ Н. И.—по географіи Дагестанской и Терской обл., губ. Кубанской, Кутаисской и Ставропольской.
Кудрявцевъ Н. В.—по географіи губ. Калужской, Курской, Орловской, Тульской и Черниговской.
Книповичъ Н. М.—по зоологіи.
Левинсонъ-Лессингъ Ф. Ю., пр.-доц. Спб. универс.—по геологіи и минералогіи.
Лось И. Л., пр. доц. Спб. унив.—по славяновѣдѣнію.
Лермантовъ В. В., консерв. Спб. унив.—по техникѣ.
Львовъ М. Д., лаб. Спб. унив.—по химіи.
Лопухинъ А. П., проф.—по церковной исторіи.
Мазаевъ М. Н.—по исторіи русской журналистики.
Масальскій В. И., кн.—по географіи Забайк. обл. и Кутаисской губ.
Морозовъ П. О., пр.-доц. Спб. унив. — по исторіи русской литературы.
Надсонъ Г. А. — по ботаникѣ (физіологія растеній).
Оглоблинскій Н. Н.—по морскому дѣлу.
Ореусъ И. И., генер. маіоръ — по военному дѣлу.
Петрушевскій Ѳ. Ѳ., проф.—по физикѣ.
Прозоровскій Д. И., проф.—по метрологіи и археологіи.
Рудаковъ В. Е.—по русской исторіи.
Рудзскій А. Ф., проф.—по плодоводству.
Селивановъ А. Ѳ.—по географіи (внутр. г.).
Собичевскій В. Т., проф.—по лѣсоводству.
Соловьевъ Н. О., проф.—по музыкѣ.
Султановъ Н. В., проф.—по архитектурѣ.
Танфильевъ Г. И. — по ботаникѣ (систематика растеній).
Титовъ А. А.—по русской исторіи.
Уманскій А. М.—по театру.
Утинъ Е. И.—по новой истор. (о кн. Бисмаркѣ).
Фаусекъ В. А.—по зоологіи.
Фрикъ Э. Л., инж.—по техникѣ.
Фроловъ В. К.—по музыкѣ.
Шперкъ Ф. Ѳ., д-ръ—по географіи Сибири и Астраханской губ.
Яновскій А. Е.—по юридическимъ наукамъ и библіографіи.

Б.

Банки (Серафинъ Banchi) — доминиканецъ; род. во Флоренціи, † въ Парижѣ около 1622. Отправленный въ 1593 г. герцогомъ тосканскимъ съ посольствомъ во Францію, Б. познакомился въ Ліонѣ съ Пьеромъ Барріеромъ (Barriere), который посвятилъ его въ свой планъ убійства Генриха IV. Б. предупредилъ объ этомъ короля и спасъ его такимъ образомъ отъ смерти. Когда Б. въ вознагражденіе было предложено епископство Ангулемское, онъ его не принялъ и удовольствовался пенсіей, которую почти цѣликомъ обращалъ на благотворительныя цѣли. Оставшіяся послѣ него сочиненія, всѣ касаются упомянутаго выше факта: «Apologie contre les jugements téméraires de ceux qui ont pensé servir la religion en faisant assassiner le roi de France» (Парижъ, 1596); «Histoire prodigieuse d'un detestable parricide, entrepris sur la personne du roi de France, et comme il en fut miraculeusement garanti» (Парижъ, 1598); «Rosaire spirituel de la Sacrée Vièrge Marie» (Парижъ, 1610); въ послѣднемъ сочиненіи Б. опровергаетъ мнѣніе, будто онъ воспользовался исповѣдью для раскрытія замысловъ Барріера.

Банкивскій пѣтухъ (Gallus bankiva) (см. табл. Куриныя птицы, рис. 12)—дикоживущій видъ куриныхъ птицъ, отъ котораго, вѣроятно, происходятъ наши домашнія куры. Самецъ имѣетъ 66 сантиметровъ длины; перья на головѣ, шеѣ, затылкѣ и на верхней сторонѣ хвоста—золотисто-желтыя; спина пурпурно-бурая; грудь и рулевыя перья черно-зеленыя; крылья бурыя; гребешокъ на головѣ красный; клювъ буроватый; ноги аспидно-черныя. Самка меньше самца, имѣетъ болѣе короткій хвостъ и отличается менѣе яркою окраскою: шейныя перья ея черныя съ желтыми краями; нижняя сторона тѣла грязно-бурая съ болѣе свѣтлыми пятнами на стержняхъ перьевъ; спина буросѣрая. Б. пѣтухъ водится въ Ост-Индіи и на Зондскихъ островахъ и живетъ въ бамбуковыхъ заросляхъ, большею частью въ гористыхъ мѣстахъ, рѣже на равнинахъ и преимущественно въ густыхъ лѣсахъ. Нравы и образъ жизни этой птицы мало извѣстны.

Банкиръ—означаетъ купца (въ торгово-юридическомъ значеніи этого слова), занимающагося денежными и вексельною операціями, покупкою и продажею государственныхъ фондовъ и %-хъ бумагъ частныхъ промышл. учрежденій и вообще всѣми операціями, свойственными банковымъ учрежденіямъ (см. Банки). Лица, занимающіяся банкирскими операціями, появляются въ исторіи уже въ весьма отдаленныя времена.

Въ древней Греціи мы встрѣчаемъ такъ называемыхъ «трапедзитовъ» (отъ τράπεζα — столъ, скамья), рабовъ или иностранцевъ, занятія которыхъ ограничивались первоначально простымъ размѣномъ денегъ, что въ виду чрезвычайнаго разнообразія денежныхъ единицъ, вызваннаго дѣленіемъ Греціи на массу мелкихъ, вполнѣ самостоятельныхъ государствъ, было дѣломъ не легкимъ и имѣло важное экономическое значеніе. Вотъ почему, не смотря на то презрѣніе, съ которымъ греческіе граждане относились ко всѣмъ отраслямъ промышленности и торговли вообще, оно пользовалось до извѣстной степени почетомъ и, въ иныхъ случаяхъ, доставляло свободу рабу, долгое время честно занимавшемуся трапезитствомъ. Съ теченіемъ времени лица эти, встрѣчающіяся уже въ эпоху Коринѳскихъ войнъ, стали мало-по-малу расширять кругъ своей дѣятельности и изъ простыхъ мѣнялъ превратились въ повѣренныхъ капиталистовъ, отдававшихъ имъ на храненіе свои капиталы, а также—посредниками между послѣдними и производителями, для которыхъ они открывали кредитъ изъ вкладовъ, полученныхъ для приращенія процентами; съ другой стороны они стали оказывать не малое облегченіе торговлѣ путемъ денежныхъ переводовъ, вызванныхъ затруднительностью и неудобствомъ перевозки значительныхъ денежныхъ суммъ. Ссуды выдавались трапедзитами большею частью подъ залогъ движимаго или недвижимаго имущества, рабовъ, а также кораблей или корабельныхъ грузовъ (см. Бодмерея), что особенно было развито въ Аѳинахъ, ведшихъ значительную морскую торговлю. Значительный рискъ, которому подвергались ссужаемые трапедзитами капиталы, въ виду затруднительности сообщеній и малаго развитія экономической жизни, заставляли этихъ банкировъ брать высокіе проценты (доходившіе до 36%), что являлось источникомъ быстраго ихъ обогащенія. Всѣ эти операціи записывались трапедзитами въ особые реестры; однако, какъ утверждаютъ нѣкоторые, при закладѣ движимыхъ цѣнностей не составлялось особыхъ документовъ или записей, а къ заложенной вещи привѣшивалась лишь табличка съ обозначеніемъ имени залогодателя и залоговой суммы. Въ эти реестры трапедзитовъ иногда вносились и сдѣлки, заключенныя между частными лицами, а также имъ отдавались на храненіе

акты, что позволяетъ намъ дѣлать заключеніе о значительномъ довѣріи, которымъ пользовались древнѣйшіе Б. въ средѣ своихъ согражданъ. Изъ лицъ, занимавшихся этимъ промысломъ, въ исторіи Греціи упоминается нѣкто Филостефанъ, жившій во времена Ѳемистокла.

Въ римской исторіи подобные мѣнялы, занимавшіеся нѣкоторыми банкирскими дѣлами, встрѣчаются еще до второй Пунической войны, подъ названіями: «numularii» (отъ numus — монета), «mensarii» (отъ mensa — столъ) и «argentarii» (отъ argentum — серебро). Число, значеніе и богатство этихъ менсаріевъ постоянно возрастало соотвѣтственно увеличенію политическаго и экономическаго могущества Рима, который, сдѣлавшись міровымъ городомъ, сталъ вмѣстѣ съ тѣмъ главнымъ центромъ, куда стекались капиталы изъ отдаленнѣйшихъ провинцій. Эти капиталы, образовавшіеся въ значительной части изъ военной добычи, не могли долго оставаться праздными и для приращенія процентами должны были искать себѣ приложенія за предѣлами римской территоріи. Такое движеніе капиталовъ при тогдашнемъ состояніи общества не могло обойтись безъ посредниковъ, какъ въ виду трудности сообщеній, такъ и потому, что капиталисты, принадлежащіе почти исключительно къ сословію римскихъ гражданъ, считали недостойнымъ лично заниматься торговлею и промышленностью. Эти-то причины и способствовали быстрому развитію банкирской дѣятельности. Менсаріи, получая отъ капиталистовъ вклады, сосредоточивали въ своихъ рукахъ значительные капиталы, которые, поступая отъ нихъ въ формѣ ссудъ къ предпринимателямъ и торговцамъ, приходили на помощь громаднымъ, нерѣдко сопряженнымъ съ большимъ рискомъ торговымъ и промышленнымъ предпріятіямъ. Такое пользованіе капиталомъ путемъ отдачи его на приращеніе менсарію было въ большомъ ходу у римлянъ, безъ труда извлекавшихъ, такимъ образомъ, значительныя прибыли. Тогдашнимъ банкирамъ были уже извѣстны главнѣйшія изъ нынѣшнихъ банкирскихъ операцій; они занимались: храненіемъ денегъ, выдачею обыкновенныхъ и морскихъ ссудъ, денежными переводами и т. п. Для счетоводства у нихъ имѣлись особыя книги подъ названіемъ: «Codex rationum» или «Instrumentum argentariae», въ которыхъ каждому вкладчику отводилась особая страница (nomen) съ обозначеніемъ его имени и времени открытія счета, а также его кредита (accepti) и дебета (expensi), т. е. получаемыхъ отъ него и выдаваемыхъ ему или по его приказу денегъ. Эта система счетоводства давала возможность производства уплатъ помощью чековъ на контору менсарія, что, въ противоположность уплатѣ наличными деньгами (ex area propria), носило названіе—«per mensae scripturam». Подобныя уплаты въ тѣхъ случаяхъ, когда кредиторъ имѣлъ собственный текущій счетъ у того же менсарія, на котораго выданъ былъ дебиторомъ чекъ, осуществлялись путемъ простыхъ трансфертовъ (см. это сл.), т. е. списаніемъ съ кредита должника и вписаніемъ ея въ кредитъ уплатополучателя. Кромѣ операцій чисто банкирскаго характера менсаріи занимались иногда публичною продажею (venditio sub hasta), покупкою наслѣдственныхъ правъ. Наконецъ, въ извѣстныхъ случаяхъ, благодаря значительному довѣрію, которымъ они пользовались въ обществѣ, менсаріи нерѣдко являлись повѣренными по судебнымъ дѣламъ и свидѣтелями при совершеніи брачныхъ договоровъ. Вообще дѣятельность ихъ выходила за предѣлы частнаго предпріятія и получила въ Римѣ до извѣстной степени публичный характеръ, сходный съ положеніемъ нашихъ нотаріусовъ. Они, какъ и въ Греціи, нерѣдко принимали на храненіе отъ сторонъ документы о совершенныхъ послѣдними сдѣлкахъ, книги ихъ и выписки изъ нихъ, весьма часто помогали суду въ разрѣшеніи имущественныхъ споровъ, такъ-какъ за ними признавалась доказательная сила. Конторы менсаріевъ (tabernae argentariae), число коихъ было ограничено, помѣщались на форумѣ близъ храма Кастора, что само по себѣ могло служить доказательствомъ того, что на нихъ смотрѣли, какъ на учрежденіе общественное. Наконецъ, необходимо упомянуть, что римскіе менсаріи публиковали такъ-называемое «aerarium rationem» — нѣчто въ родѣ нашихъ курсовыхъ бюллетеней (см. это сл.). Однимъ словомъ, банкирская дѣятельность процвѣтала въ Римѣ уже подъ конецъ республики, а въ эпоху императоровъ достигла громаднаго развитія. Римскіе банкиры имѣли отдѣленія въ главнѣйшихъ торговыхъ и промышленныхъ пунктахъ всего міра и обширными оборотами накопляли громадныя богатства, не смотря на то, что проценты въ Римѣ, подвергавшіеся постоянному ограниченію со стороны законодательства (см. Процентъ), никогда не достигали той высоты, до которой они доходили въ Греціи.

Въ послѣднія времена Западной Римской имперіи развитіе промышленности и торговли совершенно пало подъ вліяніемъ всеобщей неурядицы, вызванной переселеніемъ народовъ, и съ этимъ паденіемъ на всемъ Западѣ заглохла банкирская дѣятельность, неразрывно связанная съ торговыми предпріятіями, сохранившись лишь въ Византіи, гдѣ она не прекращалась даже послѣ взятія Константинополя турками (1453).—Въ средніе вѣка банкирская дѣятельность начинаетъ снова зарождаться, особенно въ Италіи. Обширная торговля, которую въ то время почти исключительно захватили въ свои руки итальянскія республики, при затруднительности счетовъ, вызванной разнообразной и плохой чеканкой монетъ, не могла обойтись безъ свѣдущихъ и опытныхъ посредниковъ. Посредники эти, какъ и въ древности, были простыми мѣнялами, носившими въ Италіи названіе «кампсоровъ» (campsores). На обязанности ихъ лежало опредѣленіе количества благороднаго металла, содержащагося въ данной денежной единицѣ и установленія отношенія цѣнности между отдѣльными такими единицами. Получаемое за размѣнъ вознагражденіе давало кампсорамъ значительныя выгоды, требуемая же отъ нихъ закономъ клятва, вырѣзавшаяся на мраморной доскѣ и ставившаяся въ церкви, въ извѣстной степени гарантировала общество отъ обмановъ и злоупотребленія довѣріемъ, которымъ лица

эти пользовались въ широкомъ размѣрѣ. Съ развитіемъ торговли и денежныхъ оборотовъ эти мѣнялы вскорѣ расширили свою дѣятельность и стали производить почти всѣ тѣ операціи, которыми занимаются современные банкиры. Съ тѣхъ поръ кампсоры получаютъ названіе банкировъ (отъ banca—столъ, скамья) или «тавольеровъ» (въ Сициліи, отъ tavola—столъ). Слово Б. встрѣчается уже на генуэзскихъ пергаментахъ 1155 и 1164 гг., но въ общее употребленіе оно вошло лишь въ XV ст. Въ XIII—XIV вв. во всѣхъ главнѣйшихъ торговыхъ пунктахъ Италіи было уже много банкировъ. Они встрѣчаются въ Асти, Пизѣ, Флоренціи, Венеціи, Генуѣ, Амальфи и друг. городахъ. Одинъ изъ пизанскихъ Б-овъ, торговавшій въ Тунисѣ и занимавшійся тамъ ссудами и откупомъ налоговъ и таможенныхъ сборовъ, нѣкто Леонардо Фибоначчи, примѣнилъ къ банкирскому счетоводству арабскія цифры, ознакомивъ, такимъ образомъ, съ ними Европу.

Предпріимчивые итальянскіе дѣльцы не ограничивались предѣлами своей родины; банкиры вели дѣла по всей Западн. Европѣ и имѣли сношенія съ отдаленнѣйшими странами Востока, какъ напр. съ Китаемъ. Представители союзовъ итальянскихъ Б—овъ заключали финансовыя сдѣлки не только съ частными лицами, но и съ отдѣльными феодальными владѣльцами и даже королями, не смотря на тяжелыя условія, въ которыя ставилась часто ихъ дѣятельность, требовавшая въ то время громадной энергіи и смѣлости. Не смотря на то, что ихъ нерѣдко изгоняли изъ предѣловъ иностранныхъ государствъ, какъ напр. изъ Франціи при Людовикѣ IX, затѣмъ при Филиппѣ Красивомъ (1291), изъ Англіи при Генрихѣ III (1240), они снова туда возвращались. Нерѣдко Б. облагали весьма обременительными налогами, напр. во Франціи («Ломбардія»); сплошь да рядомъ они были вынуждены ссужать короля и иныхъ правителей безъ всякой гарантіи возврата.

Въ самой Италіи положеніе банкировъ было несравненно лучше. При томъ громадномъ вліяніи, которое оказывала торговля на весь государственный строй средневѣковыхъ итальянскихъ городовъ, ничѣмъ не стѣсненная первоначально банкирская дѣятельность развилась до громадныхъ размѣровъ и положила впослѣдствіи основаніе всему банковому дѣлу (см. Банки). Въ виду этихъ условій Б-ры быстро богатѣли и, благодаря добросовѣстности въ исполненіи своихъ обязанностей, пользовались большимъ почетомъ, доказательствомъ чего можетъ намъ служить исторія дома Медичи, одинъ изъ представителей котораго, Джіовани, будучи папскимъ Б—омъ, съумѣлъ пріобрѣсти своей семьѣ первенствующее значеніе во Флоренціи (1378), а сынъ его Козимо получилъ отъ народа титулъ «Отца отечества». Однако, безусловная и полная свобода банкирской дѣятельности продолжалась не долго; съ половины XIII в. нѣкоторыя злоупотребленія банкировъ съ одной стороны, съ другой—стремленіе государства оградить интересы гражданъ, которымъ, впрочемъ, иногда прикрывалась цѣль фискальнаго свойства—обогатить государственную казну на счетъ Б-овъ, вызвали установленіе различныхъ, нерѣдко чрезвычайно строгихъ по отношенію къ Б. ограничительныхъ мѣръ. Первый законъ о Б-хъ былъ изданъ въ Венеціи въ 1270; въ силу его каждый желавшій открыть банкирскую контору обязанъ былъ внести торговому консулу залогъ въ 2000 лиръ. Въ 1318 сумма залога увеличена до 5000 лиръ и сверхъ того воспрещено Б-мъ вести торговлю желѣзомъ, мѣдью, серебромъ и шафраномъ, въ виду ея рискованности, что, впрочемъ, было отчасти отмѣнено въ 1386. Въ 1403 Б—мъ было предоставлено вести торговлю лишь на сумму не свыше въ полтора раза суммы денежныхъ ссудъ, сдѣланныхъ ими правительству. Затѣмъ залогъ былъ увеличенъ до 25000 лиръ, а въ 1524 г. основано было особое учрежденіе для надзора за Б—ми, состоявшее изъ трехъ членовъ, называвшихся «банкирскими надсмотрщиками» (provveditori sopra gli banchi) и въ томъ же году вышло распоряженіе, дозволявшее заниматься банкирскимъ промысломъ лишь лицамъ, подвергающимся ежегодной баллотировкѣ и выдержавшимъ испытаніе въ сенатѣ республики. Наконецъ, въ 1525 было рѣшено, для наблюденія за точнымъ исполненіемъ установленныхъ закономъ правилъ, приставить къ каждой банкирской конторѣ избраннаго для этой цѣли патриція. Всѣ эти мѣры нисколько не оградили общество отъ злоупотребленій Б-въ, а лишь привели ихъ въ совершенный упадокъ. Законъ, подвергавшій Б—въ ежегодной баллотировкѣ, понятно уничтожалъ всякую возможность возникновенія значительныхъ, солидныхъ банкирскихъ фирмъ, вслѣдствіе чего, вмѣсто прежнихъ 50 банкирскихъ фирмъ, существовавшихъ въ Венеціи, уже въ 1534 остались только двѣ, именно Сильвана Канелло и Антоніо Пріули, которыя въ свою очередь вскорѣ исчезли.

Какъ выше было указано, первоначально банкирами во всей Зап. Евр. были исключительно итальянцы. Лишь впослѣдствіи въ этихъ государствахъ появились Б. туземные и создались болѣе значительные банкирскіе дома, какъ напр. Фуггеровъ въ Германіи. Одна лишь Англія въ исторіи банкирскаго дѣла не слѣдовала по этому пути. Тамъ размѣнъ денегъ издавна былъ предметомъ государственной монополіи и существовала размѣнная камера — «Cambium Regis», отдававшая на откупъ размѣнъ и промѣнъ иностр. и тузем. монетъ. Но при Генрихѣ VII денежное обращеніе Англіи пришло въ такое разстройство отъ испорченности монетъ, что удовлетвореніе потребности размѣна одними только привилегированными мѣнялами стало фактически невозможнымъ. Это побудило золотыхъ дѣлъ мастеровъ, имѣвшихъ соотвѣтственныя познанія и помѣщенія, устроенныя для храненія драгоцѣнностей, взяться безъ всякаго законнаго разрѣшенія за размѣнъ денегъ и начать заниматься мелкими банкирскими операціями, какъ напр. храненіемъ вкладовъ, ссудами и отчасти выпускной операціею (goldsmith's notes). Отъ нихъ дошли до насъ книги, относящіяся къ 1620 г. Старѣйшимъ англійскимъ Б-мъ является сэръ Фрэнсисъ Чайльдъ.

Въ новѣйшее время дѣятельность банкировъ идетъ параллельно съ дѣятельностью учрежденій, извѣстныхъ подъ именемъ бан-

ковъ, обнимающихъ собою, въ большихъ размѣрахъ, приблизительно тѣже операціи (см. Банки). Въ составъ этой дѣятельности входятъ: торговля благородными металлами и деньгами, вклады, трансферты, переводы, арбитражъ, учетъ, текущіе счеты, ссуды подъ залогъ, коммиссіонныя дѣла, спекуляціи на фонды, акціи и облигаціи, ажіотажъ и пр.

Въ большинствѣ нынѣ дѣйствующихъ законодательствъ банкирская дѣятельность подверглась нормировкѣ, преимущественно съ фискальной своей стороны. Наше законодательство содержитъ въ себѣ лишь весьма немного постановленій, касающихся банкировъ и банкирскихъ конторъ. Согласно 3 и 5 п. ст. 2 Полож. о пошлинахъ за право торговли и другихъ промысловъ (Особое приложеніе къ уставу о податяхъ, Св. Зак., т. V.), къ торговымъ дѣйствіямъ, подлежащимъ обложенію торговыми пошлинами, причисляются и денежные переводы на русскіе и иностранные города и вообще всякія банкирскія дѣла, а также содержаніе для сдѣлокъ по куплѣ и продажѣ государственныхъ процентныхъ бумагъ, а равно акцій и облигацій акціонерныхъ обществъ или компаній и товариществъ на паяхъ. На основаніи 24 ст. того-же Полож., какъ главныя, такъ и вспомогательныя банкирскія конторы или отдѣленія ихъ могутъ быть содержимы не иначе, какъ со взятіемъ ежегодно билетовъ на торговыя и промышленныя заведенія; статьею же 36 установлено, что банкирскіе дома должны снабжаться свидѣтельствами первой гильдіи. Такимъ образомъ наше законодательство, приравнивая Б. къ купцамъ, не устанавливаетъ какихъ либо особенныхъ правилъ для нихъ. Лишь въ 1889 году вниманіе законодательства обращено на нѣкоторыя злоупотребленія, допускаемыя Б—ми, въ виду чего Высочайше утвержденнымъ 26 іюня 1889 г. мнѣніемъ Государственнаго совѣта относительно банкирскихъ заведеній (банкирскихъ домовъ и конторъ и тому подобныхъ заведеній, не имѣющихъ утвержденныхъ правительствомъ уставовъ) постановлены были правила, по которымъ министръ финансовъ, по предварительномъ обсужденіи дѣла въ совѣтѣ министра, можетъ воспретить банкирскимъ заведеніямъ, относительно коихъ это будетъ признано необходимымъ, продажу съ разсрочкою платежа билетовъ внутреннихъ съ выигрышами займовъ, перезалогъ процентныхъ бумагъ, подъ кои выданы ссуды въ суммѣ высшей противъ размѣра выданныхъ другими учрежденіями ссудъ, пріемъ вкладовъ на храненіе, на текущій счетъ и на обращеніе изъ процентовъ, а равно открытіе кредитовъ подъ обезпеченіе (спеціальныхъ текущихъ счет.) подъ какимъ бы видомъ и наименованіемъ сіи операціи ни производились. Въ случаѣ запрещенія какому либо банкирскому заведенію производства означенныхъ операцій, министру финансовъ предоставлено опредѣленіе порядка ликвидаціи оныхъ и назначеніе окончательнаго для сего срока. Б. конторы, на которыя будетъ распространено дѣйствіе вышеизложенныхъ постановленій, обязаны доставлять министру финансовъ, по его требованію, свѣдѣнія и объясненія относительно производимыхъ ими операцій, а также предъявлять уполномоченнымъ отъ министерства лицамъ книги и документы, необходимые для повѣрки правильности дѣйствій этихъ заведеній. Далѣе, опредѣляемая 1149—1168 ст. Улож. о наказ. угол. и испр., общая отвѣтственность за нарушеніе постановленій о кредитѣ пополнена новымъ постановленіемъ, спеціально относящимся къ банкирамъ, по которому виновные въ производствѣ воспрещенныхъ, по распоряженію правительства, операцій подвергаются: въ первый разъ, денежному взысканію отъ 100 до 1000 руб.; во второй—отъ 200 до 2000 руб.; а въ третій — сверхъ денежнаго взысканія отъ 300 до 3000 руб. еще заключенію въ тюрьмѣ на время отъ 2 до 8 мѣсяцевъ, закрытію принадлежащихъ имъ банкирскихъ заведеній и лишенію права содержать оныя. При постановленіи приговоровъ о закрытіи банкирскихъ заведеній, судъ долженъ принять мѣры къ охраненію имущества заведенія наложеніемъ ареста на недвижимое имущество. Кромѣ вышеизложенныхъ постановленій, означенное Высочайше утвержд. мнѣніе заключаетъ въ себѣ правила, относящіяся къ страхованію билетовъ отъ тиражей и требованіе, чтобы документы, выдаваемые учрежденіями въ удостовѣреніе пріема ими процентныхъ бумагъ, подлежащихъ возвращенію, заключали въ себѣ полное и точное наименованіе каждой бумаги, съ указаніемъ ея нумера, серіи и другихъ признаковъ, служащихъ отличіемъ принятой бумаги отъ другихъ бумагъ того же наименованія. Ср. Курсель-Сенель, «Банки, ихъ устройство, операціи и управленіе» (переводъ В. П. Безобразова); Пьетро-Ротъ «Исторія банковъ» (переводъ И. Кауфмана).

Важнѣйшіе банкиры въ Европѣ и Америкѣ. Берлинъ: S. Bleichroeder, Mendelssohn & C°, Anhalt & Wagener Nachfolger, Robert Warschauer & C°. Франкфуртъ на М.: M. A. von Rothschild & Söhne, Joh. Goll & Söhne, B. Metzler seel. Sohn & Consorten, Gebrüder Bethmann, D. & J. de Neufville, Grunelius & C°, Joh. Mertens. Кельнъ: Sal. Oppenheim jr & C°. Гамбургъ: L. Behrens & Söhne, M. M. Warburg & C°, Joh. Berenberg Gossler & C°, J. H. & G. F. Baur, Haller Soehle & C°. Парижъ: de Rothschild frères, Mallet frères & C°, Vernes & C°, Abaroa & C°, Heine & C°, François Durand & C°, Veuve Kinen & C°, Perier frères & C°, E. Hoskier & C°, J. Allard & C°. Марсель: Pascal fils & C°, Couve & C°. Ліонъ: Veuve Guerin & fils. Лондонъ: N. M. Rothschild & Sons, Glyn Mills Currie & C°, Baring brothers & C°, Frühling & Goschen, J. Henry Schroeder & C°, Robarts Lubbock & C°, Brown Shipley & C°, J. S. Morgan & C°, C. J. Hambro & Son, Coutts & C°, Fredk. Huth & C°, A. Ruffer & Sons. Амстердамъ: R. Raphael & Sons, Hope & C°, Lippmann Rosenthal & C°, Gebr. Teixeïra de Mattos, Stanitzky & van Heukelom, Wertheim & Gompertz. Антверпенъ: C. J. M. de Wolf, A. de Lhonneux Linon & C°. Брюссель: Balser & C°, Gustave Cassel & C°, Matthieu & fils. Вѣна: S. M. von Rothschild, J. H. Stametz & C° Nachf., Dutschka & C°, M. Thorsch Sohne, Ephrussi & C°. Триестъ, Morpurgo & Parente. Базель: Emil La Roche Sohn, Passa-

vant & C°, von Speyr & C°. Бернъ: Marcuard & C°. Цюрихъ: Pestalozzi im Thalhof. Женева: Lombard Odier & C°. Римъ: Ant Cerasi. Флоренція: Emanuele Fenzi & C°. Неаполь: Meuricoffre & C°. Мадридъ: Weisweiller & Baur. Барселона: Vidal Quadras hermanos. Нью-Іоркъ: Brown Brothers & C°, Drexel Morgan & C°, Kidder Peabody & C°. L. von Hoffmann & C°, August Belmont & C°. Heidelbach Jckelheimer & C°. Константинополь: D. Lebet & fils Victor. Іерусалимъ: Jacob Valero & C°. С.-Петербургъ: Э. М. Мейеръ и К° (E. M. Meyer & C°), I. E. Гинцбургъ. Москва: I. В. Юнкеръ, Ценкеръ и К°. Варшава: Leopold Cronenberg. Одесса: Ernest Mahs & C°. Рига: von Heimann & C°.

Банкіери (Banchieri)—прозвище италіанскихъ лазарони, проводящихъ часто ночи на скамьяхъ подъ открытымъ небомъ.

Банко — обозначеніе цѣны, по которой банкъ производитъ разсчеты. Выраженіе это впервые принялъ Гамбургскій банкъ, основанный въ 1619 году. Получая вклады, состоявшіе главнымъ образомъ изъ талеровъ разной пробы, рѣдко заключавшихъ въ себѣ законные 540 асъ (6 зол. 8 дол.) чистаго серебра, онъ, для удобства разсчета, ввелъ счетную монету—банко-талеръ — въ 528 асъ чистаго металла (5 зол. 92 доли). Банко-талеръ дѣлился на 3 марки, по 16 шиллинговъ, въ 12 пфеннинговъ каждый, и слѣдовательно онъ=3 марка-банко=48 банко-шиллингамъ=486 банко-пфеннигамъ. По этому разсчету, въ одной кельнской маркѣ должно было содержаться $9^{7}/_{33}$ бан. талер. или $27^{7}/_{11}$ марка-банко. Въ самомъ Гамбургѣ монеты такой не чеканилось, но система эта была скоро принята нѣмецкимъ, итальянскимъ, амстердамскимъ, одно время англійскимъ, рижскимъ и другими банками. Марка-банко, съ 1763 г. долгое время была принимаема международною счетною монетою. Лишь со введеніемъ метрической системы, счетъ этотъ сталъ мало-по-малу выходить изъ употребленія, а съ объединеніемъ Германской имперіи, онъ былъ даже запрещенъ (съ 15 февр. 1873 г.) къ употребленію въ предѣлахъ ея. Въ настоящее время только лишь гамбургскій банкъ еще придерживается его. Монеты по этой системѣ были чеканены: банко-талеры—въ Англіи (доллары) въ 1804 г., въ Пруссіи въ 1765 г. и въ Швеціи и Даніи; въ послѣдней были чеканены и марка-банко. Мѣдная монета чеканилась рижскимъ и многими другими банками. Гамбургскіе золотые банко-португалезы вѣсомъ въ 10 дукатовъ и прусскіе серебряные талеры въ 4 марки (чеканенные въ 1793 году въ количествѣ 100000 штукъ) не должно принимать за монеты этой системы, но за медали въ воспоминаніе объ учрежденіи Гамбургскаго и Берлинскаго банковъ. Ср. Büsh, «Banken und Münzwesen» (Гамбургъ, 1824).

Банковскіе заводы.—Такъ наз. нѣкоторое время Богословскій, Петропавловскій и Николае-Павдинскій заводы, послѣ покупки ихъ казною въ 1791 г. у Походяшиныхъ и передачи въ вѣдѣніе государственнаго ассигнаціоннаго банка. Ср. Чупинъ, «Географическій и статистическій словарь Пермской губ.» (Пермь, 1873).

Банковые билеты, банкноты (фр. billet de banque, англ. bank-note). Юридическая природа Б. Б., какъ документовъ, являющихся предметомъ не только торговаго, но и общегражданскаго оборота, весьма спорна. Съ одной стороны Б. билеты, какъ и всякая кредитная бумага, содержатъ въ себѣ обѣщаніе платежа, съ другой же стороны они являются широко распространеннымъ средствомъ денежнаго обращенія, что сближаетъ ихъ съ бумажными деньгами. Соотвѣтственно этой двойственности ихъ существа одни ученые (Кунце, Вагнеръ и др.) считаютъ ихъ бумагами (облигаціями) на предъявителя, другіе (Рау, Миттермайеръ, Унгеръ и др.) видятъ въ нихъ бумажныя деньги. Нѣкоторые же (Тэль, Штейнъ и др.) придерживаются средняго мнѣнія и приравниваютъ Б. билеты къ бумажнымъ деньгамъ тогда только, когда имъ присвоенъ принудительный банковый курсъ. Б. Б. не есть документъ, являющійся доказательствомъ права требованія, существующаго помимо и внѣ этого документа (какъ вексель, напр.), но право требованія какъ бы овеществлено въ Б. билетѣ: съ уничтоженіемъ билета прекращается и самое право. По общему положенію, прямо выраженному въ герм. законодательствѣ, банки не обязаны возмѣстить цѣнность погибшихъ или утерянныхъ билетовъ. Равнымъ образомъ, не допускается вещный искъ (см. это сл.) о выдачѣ утеряннаго билета (по крайней мѣрѣ по отношенію къ добросовѣстному пріобрѣтателю, уплатившему за билетъ какой нибудь эквивалентъ). Даже въ тѣхъ странахъ, въ которыхъ, какъ напр. въ Германіи, Б. билеты не являются узаконеннымъ средствомъ платежа, которое получатель не имѣлъ-бы права отвергнуть, не дѣлаютъ на практикѣ никакого различія между ними и бумажными деньгами. Наконецъ, поддѣлка этихъ билетовъ преслѣдуется наравнѣ съ поддѣлкой денегъ. Все это указываетъ на родство Б. билетовъ съ бумажными деньгами. Поэтому, когда въ договорахъ, завѣщаніяхъ или законахъ (напр. по вопросамъ объ обезпеченіи исковъ, исполненіи судебныхъ рѣшеній) говорится о «деньгахъ», о «наличномъ имуществѣ» и т. п., то къ нимъ должны быть отнесены и банк. билеты (выпущенные туземными банками, имѣющими на то привилегію) Но въ то же время можно указать и существенные пункты различія между Б. билетами и бум. деньгами. Здѣсь прежде всего долженъ быть выдвинутъ безпрерывный и обязательный для банковъ размѣнъ выпущенныхъ ими билетовъ на звонкую монету. Даже тамъ, гдѣ они являются узаконеннымъ средствомъ платежа (таковы билеты Англ. банка и земельныхъ банковъ въ Англіи — за исключеніемъ Ирландіи и Шотландіи съ 1833 года) банкъ не только обязанъ принимать свои билеты въ платежъ, но и во всякое время размѣнивать ихъ на ходячія деньги, тогда какъ обязанность обмѣнивать бумажныя деньги, если она установлена закономъ, обыкновенно отмѣчается на самой бумагѣ, и во всякомъ случаѣ обмѣнъ этотъ не практикуется въ обширныхъ размѣрахъ. Далѣе, принудительный курсъ не дѣлаетъ еще Б. билетовъ бум. деньгами, потому что курсъ этотъ не составляетъ сущности денегъ,

а связывается съ ними только случайно. Наконецъ, законодательныя постановленія о дробленіи билетовъ, о минимальныхъ суммахъ, въ которыхъ они могутъ быть выпущены, имѣютъ, очевидно, въ виду предотвратить низведеніе Б. билетовъ до степени размѣнныхъ денегъ и создать такой порядокъ вещей, при которомъ билеты періодически возвращались бы въ банкъ, ихъ выпустившій (см. Банки, т. II, стр. 888).

Банковыя конторы вексельнаго производства—см. ст. Банки, стр. 918.

Банковыя операціи — см. Банки, стр. 887.

Банкротскій уставъ.—Такъ въ нашемъ законодательствѣ называется первый уставъ о несостоятельныхъ должникахъ, изданный 19 декабря 1800 г. въ двухъ частяхъ. Уставъ этотъ помѣщенъ въ Полномъ Собраніи Законовъ за 1800 г. подъ № 19692. Въ 1832 эти законы о банкротахъ подверглись пересмотру, слѣдствіемъ чего было появленіе новаго устава, подъ названіемъ «Уставъ о торговой несостоятельности» (см. Банкротство).

Банкротство (отъ итальянскихъ словъ: banca — скамья, столъ и rotta — изломанная, надломанная, т. е. несостоятельность банкира, крахъ банка)—юридическій терминъ торговаго права, означающій «неоплатность лица, производящаго торговлю, происшедшую отъ его вины». Изъ этого опредѣленія можно вывести слѣдующіе признаки: 1) Б. есть неоплатность, т. е. такое состояніе должника, когда онъ не удовлетворяетъ предъявленныхъ къ нему обязательственныхъ требованій; 2) субъектомъ банкротства, банкротомъ, является, по нашему законодательству, лишь лицо, производящее торговлю, въ противоположность прочимъ лицамъ (неторговаго состоянія), которыя, впавъ въ неоплатность, называются несостоятельными должниками. Этимъ признакомъ банкротство отличается отъ неосторожной и злостной несостоятельности неторговой (см. это сл.); 3) неоплатность должна происходить отъ вины должника. Вина эта можетъ быть или неосторожная, безъ умысла или подлога, когда должникъ допускаетъ расходы, превышающіе его доходы или обнаруживаетъ нерачительное веденіе торговыхъ дѣлъ и операцій; или же умышленная, соединенная съ подлогомъ, когда доказано, что должникъ, впавши въ неоплатные долги, съ умысломъ для избѣжанія платежа оныхъ, перекрѣпилъ свое имѣніе или передалъ его безденежно въ другія руки, или же посредствомъ подставныхъ ложныхъ заимодавцевъ или инымъ способомъ скрылъ дѣйствительное свое имѣніе или часть его, во вредъ неудовлетворенныхъ вполнѣ заимодавцевъ. Въ первомъ случаѣ является неосторожное или простое банкротство; во второмъ—злостное или злонамѣренное. Признакомъ виновности должника банкротство отличается отъ несчастной торговой несостоятельности (см. это сл.), при которой невозможность платить долги проистекаетъ отъ непредвидѣнныхъ бѣдственныхъ обстоятельствъ (Уставъ Торг. Судопр., изд. 1887 г., статьи 482 и 483). Подобное дѣленіе банкротства на простое и злостное заимствовано нашимъ законодательствомъ изъ французскаго торговаго права, различающаго—«banqueroute simple» и banqueroute frauduleuse» и означающаго несчастную несостоятельность терминомъ «faillite». Б. признается всѣми дѣйствующими законодательствами преступнымъ дѣяніемъ, но вопросъ о томъ, къ какому разряду преступленій оно относится, въ различныхъ кодексахъ разрѣшается различно. Французское и бельгійское законодательства относятъ банкротство къ преступленіямъ противообщественнымъ, разсматривая его, какъ спеціально-торговое преступленіе. Германское право обращаетъ главное вниманіе на то, что банкротъ раньше всего разрушаетъ имущественные интересы тѣхъ лицъ, съ которыми онъ вступилъ въ извѣстныя отношенія и довѣріемъ которыхъ онъ злоупотребилъ, т. е. при опредѣленіи состава этого преступленія на первый планъ выступаетъ злоупотребленіе довѣріемъ. Наша система вполнѣ своеобразна. По систематикѣ своей она сходна съ системой франко-бельгійской, такъ-какъ о Б. говорится въ 1163—1165 ст. Улож. о наказ. угол. и исправ., помѣщенныхъ въ гл. XII: «О нарушеніи постановленій о кредитѣ», раздѣла VIII: «О преступленіяхъ и проступкахъ противъ общественнаго благоустройства и благочинія»; но въ существѣ своемъ система нашего права сходна съ германскою, такъ-какъ существеннымъ моментомъ банкротства по нашему праву является злоупотребленіе довѣріемъ. Наказаніе за неосторожное Б. состоитъ въ тюремномъ заключеніи по требованію и усмотрѣнію заимодавцевъ на время отъ 8 мѣсяцевъ до 1 года и 4 мѣсяцевъ, съ зачетомъ времени, проведеннаго подъ стражей втеченіе производства (см. Арестъ и Несостоятельность) и лишенія правъ торговли. При этомъ, однако, заимодавцы вправѣ представить коммерческому суду о сокращеніи срока содержанія или объ освобожденіи банкрота, а равно о допущеніи его вновь къ торговлѣ, по уваженію къ прежнему его по торговлѣ поведенію и другимъ обстоятельствамъ, торговому состоянію особенно свойственнымъ. Злонамѣренные банкроты подвергаются лишенію всѣхъ правъ состоянія и ссылкѣ въ Сибирь на поселеніе (статьи 1163, 1165 Улож. о наказ., 622 и 624 Уст. Судопр. Торг.). Такимъ образомъ Б. по нашему закону не только относится къ разряду преступленій уголовно-частныхъ (см. это сл.), но даже размѣръ наказанія за неосторожное Б. зависитъ отъ усмотрѣнія заимодавцевъ. Отъ имени банкротовъ запрещается писать и совершать всякіе вообще акты объ имѣніи или займѣ (п. 55, прилож. къ 708 ст. X т. 1 ч. Св. Зак. Гр.). Вопросъ о признаніи кого либо банкротомъ, на основаніи 27 ст. Уст. Угол. Суд. есть вопросъ преюдиціальный (см. Преюдиціальный вопросъ), т. е. возбужденное противъ лица уголовное обвиненіе въ банкротствѣ пріостанавливается до разрѣшенія этого вопроса гражданскимъ или комерческимъ судомъ, отъ котораго зависитъ опредѣленіе свойствъ несостоятельности (см. Несостоятельность).

Банкротъ—см. ст. Банкротство и Несостоятельность.

Банкрофтъ (Джорджъ Bancroft)—американскій историкъ и дипломатъ; род. 3 окт.

1800 въ Ворчестерѣ, въ Массачусетсѣ, † 6 янв. 1891 г.; сынъ также извѣстнаго своею литературною дѣятельностью проповѣдника Аарона Б.; 13 лѣтъ отъ роду поступилъ въ кембриджскій (американскій) университетъ (Гарвардъ-колледжъ) и въ 1818 отправился въ Германію, гдѣ слушалъ лекціи въ геттингенскомъ университетѣ, въ 1820 получилъ дипломъ доктора философіи и въ 1821 предпринялъ путешествіе по Германіи, Франціи, Швейцаріи и Италіи, во время котораго посѣтилъ, между прочимъ, Гете въ Веймарѣ. Послѣ восьмимѣсячнаго пребыванія въ Италіи, Б. возвратился черезъ Марсель въ Америку. Здѣсь онъ занялъ мѣсто преподавателя греческаго языка въ кембриджскомъ университетѣ, но вскорѣ послѣ того, вмѣстѣ съ Когзвеллемъ, основалъ въ 1823 г. въ Нортгемптонѣ Рундгилльскую школу. Около этого времени онъ напечаталъ переводъ сочиненія Геерена: «Мысли о политикѣ, сообщеніяхъ и торговлѣ главнѣйшихъ народовъ Стараго свѣта». Спустя, однако, нѣсколько лѣтъ, онъ оставилъ свое училище, чтобы отдаться исключительно исторіи Соединенныхъ Штатовъ. Въ политической своей дѣятельности онъ присоединился къ демократической партіи. Въ награду за это, онъ въ 1838 г. получилъ отъ президента Ван-Бюрена важную должность главнаго таможеннаго директора (Collector of Customs) въ Бостонской гавани. Полькъ, занявшій мѣсто президента республики въ 1845 г., назначилъ Б. морскимъ министромъ, и въ этой должности Б. сдѣлался основателемъ обсерваторіи въ Вашингтонѣ и морского училища въ Аннаполисѣ. Осенью 1846 Полькъ отправилъ его, въ качествѣ чрезвычайнаго посла и полномочнаго министра, въ Англію, гдѣ онъ пробылъ до 1849. Своимъ пребываніемъ въ Лондонѣ Б. воспользовался для тщательнаго обслѣдованія архивныхъ источниковъ по исторіи Америки и особенно Американской революціи. Изъ Лондона онъ неоднократно ѣздилъ въ Парижъ, гдѣ, при содѣйствіи Гизо, Минье и Токвилля, продолжалъ свои изслѣдованія въ архивахъ, отыскавъ въ нихъ богатые матеріалы. Съ 1850 г. онъ жилъ въ Нью-Іоркѣ, а лѣтомъ въ приморскомъ городѣ Ньюпортѣ, занимаясь исключительно окончаніемъ своей: «History of the United States» (ч. 1—10, Бостонъ, 1834—74; нѣмецкій переводъ Кретчмара и Бартельса, Лейпцигъ, 1845—75; франц. Гамона, Парижъ, 1861—2). Въ маѣ 1867 президентъ Джонсонъ назначилъ его посланникомъ при прусскомъ дворѣ и Сѣверогерманскомъ союзѣ. При посредничествѣ Б. былъ заключенъ 22 февр. 1868 г. между Соединенными Штатами и Сѣверогерманскимъ Союзомъ договоръ, которымъ установлены правила, касающіяся подданства эмигрантовъ. Лѣтомъ слѣдующаго года, по порученію своего правительства, онъ заключилъ такіе же договоры съ Баваріей, Вюртембергомъ, Баденомъ и Гессеномъ. По возстановленіи Германской имперіи, Б. оставался на своемъ посту до 1 іюля 1874, затѣмъ возвратился въ отечество и съ тѣхъ поръ жилъ въ Вашингтонѣ. Б. принадлежитъ первое мѣсто въ ряду писателей, занимавшихся исторіею Америки. Его исторія Соединенныхъ Шт. является зрѣлымъ плодомъ всей литературной его дѣятельности; описаніе событій доведено въ немъ до конца Войны за независимость въ 1782. Продолженіемъ его служитъ соч.: «History of the formation of the constitution of the United States» (1882, 2 т.). Юбилейное изданіе его исторіи Штатовъ въ шести томахъ вышло въ 1876 г. по случаю празднованія столѣтней годовщины независимости Соединенныхъ Штатовъ. Кромѣ того, имъ написаны: «Literary and historical miscellanies» (1855); «History of the colonisation of the United States» (1882).

Банксія (Banksia)—родъ австралійскихъ кустарниковъ изъ семейства Proteaceae, установленный Линнеемъ въ честь англійскаго путешественника и натуралиста I. Банкса. Листья у Б. вѣчнозеленые, кожистые, простые, иногда игольчатые, часто войлочные или волосистые; цвѣтки, собранные въ цилиндрическую кисть, сидятъ попарно, каждый окруженъ 3 окрашенными прицвѣтниками и состоитъ изъ 4 раздѣльнаго околоцвѣтника, въ полыхъ листочкахъ котораго обыкновенно заключаются 4 пыльника; пестикъ такой же длины, что и цвѣтокъ или длиннѣе его; деревянистый, двугнѣздый плодъ заключаетъ въ себѣ большое число крылатыхъ сѣмянъ. Б. уже давно разводятся въ оранжереяхъ; болѣе другихъ распространены: B. ericaefolia L. fil., съ игольчатыми листьями, B. australis R. Br., съ линейными, срѣзанными листьями, B. speciosa R. Br., съ линейными, слегка перистыми, снизу снѣжно-бѣло-войлочными листьями и др. Всѣ требуютъ боровой почвы и тщательнаго ухода.

Банксъ (Джозефъ, баронетъ) — любитель естествознанія; род. 4 янв. 1743 г. въ Ревсби-Аббэ въ Линкольнширѣ. Предки его — переселившіеся въ Англію шведы; изъ этой же семьи вышелъ извѣстный драматическій писатель и поэтъ Б., жившій во второй половинѣ XVII в. Окончивъ курсъ въ Оксфордѣ и Итонѣ, Б. совершилъ путешествіе на Нью-Фаундлендъ и Лабрадоръ въ 1765 г., сопровождалъ Кука (1769—71) во время его перваго кругосвѣтнаго путешествія и посѣтилъ въ 1772 г. Западные Шотландскіе острова и Исландію, давшіе ему богатый матеріалъ для естественнонаучныхъ изслѣдованій. Въ 1771 г. получилъ въ Оксфордѣ степень доктора юридическихъ наукъ, сдѣлался въ 1777 г. баронетомъ, а въ 1797 — членомъ королевскаго тайнаго совѣта. Въ 1802 г. получилъ званіе члена Французскаго института. Главною заслугою его считается основаніе и руководительство Африканскимъ обществомъ. Многіе естествоиспытатели и путешественники, какъ напр. Блументаль, Горнеманнъ, Буркгардтъ и другіе ему многимъ обязаны. † 19 іюня 1820 г. За исключеніемъ статей, помѣщенныхъ въ періодическихъ изданіяхъ многихъ ученыхъ обществъ, преимущественно въ «Philosophical transactions», Б. напечаталъ: «A short account of the causes of the diseases in corn etc.» (Лонд., 1805) и «Circumstances relative to Merino sheep» (Лонд., 1809). Ср. «Sir Joseph B. and the Royal society» (Оксф., 1844).

Банксъ (Натаніэль-Прентисъ Banks) — американскій политическій дѣятель; род. 30 янв. 1816 въ Велтэмѣ въ Массачусетсѣ. Въ дѣтствѣ работалъ на бумагопрядильной фабрикѣ, за-

тѣмъ изучилъ машиностроительство; самостоятельно пополнивъ свое образованіе, онъ сдѣлался редакторомъ газеты. Выбранный въ 1849 г. членомъ законодательнаго собранія Массачусетса, Б. въ 1851 г. попалъ въ президенты собранія, а въ слѣдующемъ году былъ избранъ членомъ Союзнаго конгресса и дѣйствовалъ въ немъ, какъ противникъ дальнѣйшаго распространенія рабства. На слѣдующемъ конгрессѣ, когда выступила на сцену республиканская партія, онъ весною 1855 былъ выбранъ спикеромъ. Въ 1857 г. назначенъ губернаторомъ Массачусетса, въ 1860 директоромъ эксплуатаціи Илиннойской жел. дор. и наконецъ при самомъ началѣ гражданской войны—дивизіоннымъ генераломъ. Назначенный въ 5-й армейскій корпусъ, онъ принималъ участіе въ дѣлахъ на Верхнемъ Потомакѣ и въ Шенандоасской долинѣ. Велъ кампанію сперва съ успѣхомъ, но 24 мая 1862 былъ разбитъ генераломъ мятежныхъ войскъ Джексономъ при Страсбургѣ и принужденъ отступить къ Потомаку. Лѣтомъ 1862 г. командовалъ корпусомъ и снова испыталъ пораженіе при Седар-Моунтэнѣ. Назначенный комендантомъ г. Вашингтона, а въ декабрѣ 1862 г. преемникомъ генерала Бутлера, въ качествѣ начальника войскъ, расположенныхъ въ Новомъ Орлеанѣ, онъ въ апр. 1863 года взялъ Опелузу, а въ іюлѣ Портъ Гудсонъ. Весною 1864 г. предпринялъ удачную экспедицію на Рэд-Риверъ, но, назначенный въ гражданское управленіе отвоеваннаго края, оказался неспособнымъ къ этому дѣлу и былъ смѣщенъ въ маѣ того-же года. Выбранный въ конгрессъ въ 1864 г. онъ продолжалъ засѣдать въ немъ до 1873 г. и былъ президентомъ комитета по иностраннымъ дѣламъ. Съ тѣхъ поръ онъ удалился отъ дѣлъ и живетъ въ родномъ штатѣ.

Банкъ (Эдуардъ)—синдикъ вольнаго ганзейскаго гор. Гамбурга, гдѣ и род. 28 февраля 1796 г.; Б. принималъ участіе въ освободительныхъ войнахъ противъ Франціи 1813—15 гг., служа въ ганзейскахъ войскахъ, затѣмъ изучалъ юридическія и политическія науки въ Геттингенѣ, Берлинѣ и Іенѣ и занимался адвокатурою въ Гамбургѣ. Въ 1837 году былъ выбранъ въ синдики Гамбурга. Въ качествѣ синдика оказалъ большія услуги по торговой политикѣ, почтовому и желѣзнодорожному дѣлу, также—проведенію водопроводовъ и устройству шлюзовъ. Въ 1847 году руководилъ внѣшнею политикою Гамбурга, въ томъ же году посланъ во Франкфуртъ въ качествѣ посланника отъ Союза вольныхъ городовъ, а въ 1848 году назначенъ посланникомъ въ Лондонъ отъ того-же Союза. Осенью того-же года состоялъ уполномоченнымъ въ Копенгагенѣ, затѣмъ продолжалъ свою дѣятельность представителя Союза во Франкфуртѣ и Берлинѣ, также въ эрфуртскомъ парламентѣ и на дрезденской конференціи. По возстановленіи союзнаго собранія, снова занялъ тамъ свое прежнее мѣсто, но вскорѣ † 17 декабря 1851 года въ Вейто, близъ Веве, на Женевскомъ озерѣ.

Банкъ—судно, употребляемое для ловли трески въ Ньюфаундлендѣ.

Банкъ-Абеггъ—названная по имени своего изобрѣтателя прядильная машина, употребляемая на бумагопрядильныхъ фабрикахъ при такъ-называемой швейцарской системѣ.

Банна (Абуль-Аббас-Ахмед-ибн-Могаммедъ-Отманъ-ибн-аль)—знаменитый арабскій математикъ; жилъ въ Марокко въ первой половинѣ XIII вѣка. Объ его жизни ничего не извѣстно. Онъ оставилъ ариѳметическій трактатъ: «Талькисъ-амаль-аль-хисабъ», имѣвшій нѣсколько комментаторовъ; переведенъ на французскій языкъ Марромъ (Marre) подъ заглавіемъ: «Le Talkhis d'Ibn Albanna» (Римъ, 1865 г.).

Банникъ—деревянная цилиндрическая колодка со щеткой, насаженная на древко. Б. служитъ для отчистки канала орудія отъ порохового нагара, а также для тушенія тлѣющихъ частей картуза, остающихся въ орудіи невыброшенными и могущихъ, при слѣдующемъ заряженіи, произвести преждевременный выстрѣлъ. Для облегченія баненія, щетка Б. смачивается водою изъ баклагъ (см. это сл.). Для орудій, стрѣляющихъ снарядами со свинцовою оболочкой, употребляютъ Б. съ металлической щеткой изъ кардовой ткани, которая снимаетъ съ канала орудія свинецъ, пристающій къ нему при продолжительной стрѣльбѣ.

Банпрашенъ—старинная румынская монета, стоимостью около 32 коп. Въ 1867 году она замѣнена левомъ (см. Левъ).

Банница—волошская мѣра хлѣба=44 окамъ; 8 банницъ=1 килограмму.

Банниція.—Такъ называлось въ древнемъ польскомъ правѣ лишеніе государственныхъ преступниковъ нѣкоторыхъ (Б. временная или Б. вѣчная) или всѣхъ правъ; первая служила наказаніемъ за сопротивленіе властямъ и грабежъ; человѣка, подвергшагося такой банниціи, держали въ тюрьмѣ до тѣхъ поръ, пока онъ не удовлетворитъ требованія истца. Банниты имѣли право подавать апелляцію въ высшій судъ или королю впродолженіе 12 недѣль, и до окончательнаго рѣшенія дѣла запастись королевскимъ глейтомъ, освобождавшимъ ихъ отъ ареста. Вѣчная банниція или лишеніе всѣхъ правъ позволяла каждому старо́стѣ, въ юрисдикціи котораго найдется баннитъ, хватать его и карать смертью. Такъ напр., погибъ славный Самуилъ Зборовскій.

Бановацъ (Іосифъ)—иллирійскій писатель, монахъ францисканскаго ордена и проповѣдникъ; его сочиненія слѣд.: «Predike od svetkovina došašća Isukrstova» (Венеція, 1759), «Razgovori duhovni» (Анкона, 1763), «Predike nediljne» (Венеція, 1766), «Prisvete obitelji skazanje i probudjenje bogoljubstva pram Isusu, Mariji i sv. Josipu» (Венеція, 1759), «Izpitanja svrhu sv. Rada» (Анкона, 1764). «Blagoslav od polja i zaklinanja zlih vremena» (Анкона, 1767 г.).

Бановскій-Юрій († 1561)—словацкій поэтъ, родомъ изъ города Жилина въ Тренгинской жупѣ; около 1550 г. былъ ректоромъ жилинской школы. Онъ писалъ духовныя пѣсни, которыя помѣщены въ «Канціоналахъ» Клейха и Тржановскаго.

Банокъ—въ Каспійскомъ морѣ такъ называютъ фарватеръ.

Бансель (Франсуа-Дезире Bancel)—французскій политическій дѣятель; род. въ 1823 г.,

умеръ 22 января 1871 года. Въ 1848 году онъ написалъ: «Essai sur le crédit hypothécaire», а въ слѣдующемъ былъ избранъ въ Законодательное собраніе. Здѣсь онъ выказалъ себя однимъ изъ самыхъ ярыхъ противниковъ наполеоновской политики и пріобрѣлъ особую извѣстность преніями о пересмотрѣ конституціи. Вслѣдствіе государственнаго переворота въ 1852 году, Б. долженъ былъ бѣжать и отправился въ Брюссель. Спустя 4 года, брюссельскій вольный университетъ поручилъ ему устроить публичныя чтенія, посвященныя французской литературѣ XVII и XVIII столѣтія. Вскорѣ эти чтенія приняли характеръ бесѣдъ, и каѳедра Б. сдѣлалась такой-же публичной трибуной, какой нѣкогда была во Франціи каѳедра для Мишле и Кинэ. Б. не ограничился однимъ Брюсселемъ: онъ сталъ переѣзжать изъ города въ городъ и вездѣ устраивать публичныя чтенія. Въ 1864 году Бансель поставилъ свою кандидатуру во время дополнительныхъ выборовъ въ Парижѣ, но былъ устраненъ правительствомъ и только въ 1869 г. большинствомъ 10000 голосовъ былъ избранъ депутатомъ отъ департ. Роны. Въ палатѣ Б. примкнулъ къ крайней лѣвой, средставляя собою, какъ онъ самъ выражался, «непримиримую оппозицію и вѣчное возмездіе». Во время переворота 4 сент. 1870 г., Б. былъ боленъ и находился въ Провансѣ, чѣмъ и объясняется отсутствіе его имени въ исторіи этихъ дней.—Изъ его сочиненій наиболѣе извѣстны: «Harangues de l'Exil» (Пар., 1863); «Le Rationalisme, d'Ausonio Franchi» (пер. съ итал. съ его предисловіемъ (Брюс., 1865); «Les origines de la Revolution» (Пар., 1869); «Les Revolutions de la Parole» (Пар., 1869); «Etudes literaires et philosophiques» (Пар., 1871); «Histoire des revolutions de l'esprit français, de la langue et de la litterature française au moyen age» (Парижъ, 1878).

Банская Быстрица (венг. Besztercze-Banya, произн. Бестерце-Баніа, нѣм. Neusohl, лат. Neosolicum)—горнозаводскій городъ въ Венгріи, въ Зволенскомъ комитатѣ (Sohler-Comitat), въ Пресбургской провинціи, расположенъ на С. отъ Кремницы, Штявницы (Schemnitz) и Зволеня (Altsohl), при впаденіи р. Быстрицы въ Гранъ, въ окруженной горами долинѣ. Б.-Быстрица принадлежитъ къ числу красивѣйшихъ городовъ Венгріи, благодаря живописнымъ окрестностямъ и великолѣпнымъ зданіямъ, украшающимъ этотъ городъ. Народонаселеніе, доходящее до 10000 чел., состояло прежде исключительно изъ нѣмцевъ, выселившихся сюда изъ Саксоніи въ XIII ст. по приглашенію венгерскаго короля Андрея II, для устройства горнаго промысла. Въ настоящее время нѣмцы и мадьяры составляютъ вмѣстѣ не болѣе $^{1}/_{10}$ части населенія, по преимуществу словаковъ, одна половина коихъ — католики, другая — лютеране. Городъ этотъ служитъ резиденціей католическаго епископа, имѣетъ двѣ гимназіи, комитатскій судъ, театръ, желѣзодѣлательные, стале- и мѣднолитейные заводы, большую писчебумажную фабрику и много другихъ промышленныхъ заведеній. Особенно славятся клинки здѣшней выдѣлки, секретъ которой принадлежитъ роду Жуброглавскихъ. Въ исторіи Венгріи Б.-Быстрица памятна сеймомъ 1620 г., на которомъ Гавріилъ Бетленъ былъ провозглашенъ венгерскимъ королемъ.

Бантамъ — самое западное изъ резиденствъ голландскаго острова Явы. Простирается на 6387 кв. км. Побережье Б. въ сѣв. части своей низменно, болотисто и нездорово; въ запад. и южной—гористо. Крутыя скалы спускаются къ самому морю. Близъ берега много шхеръ. Мѣстность постепенно повышается, отдаляясь отъ морского берега. Внутренность страны, а именно южная ея часть —гориста. Болѣе высокіе пункты: Карангъ, имѣющій 1900 м., и Пуло Сари, возвышающійся на 1275 м. И тотъ и другой—потухшіе вулканы. Главнѣйшія произведенія: рисъ, индиго, кофе, сахаръ и въ менѣе значительномъ количествѣ—чай, корица и кошениль. Прежняя цвѣтущая культура перца пришла въ крайній упадокъ. Далѣе, въ Танарѣ добывается морская соль въ довольно значительномъ количествѣ, а лѣса доставляютъ разнообразные сорта дерева. Въ разныхъ мѣстахъ находятъ съѣдобныя птичьи гнѣзда. Населеніе Б. въ 1883 г. состояло изъ 320 европейцевъ, 568687 туземцевъ, 1496 китайцевъ. Туземцы—хорошо сложенное, крѣпкое и не лишенное красоты племя. Занимаются земледѣліемъ, преимущественно воздѣлываніемъ риса, скотоводствомъ, рыбною ловлею, судоходствомъ и ведутъ значительную торговлю съ Батавіей. Къ числу остальныхъ промысловъ принадлежатъ: гашеніе извести, гончарное, камнетесовое и кирпичное производства. Туземцы принадлежатъ къ такъ наз. Зондской расѣ, отличающейся отъ собственно яванцевъ, населяющихъ восточную половину острова—языкомъ и нравами. Они независимѣе, чѣмъ яванцы и неохотно переносятъ господство голландцевъ. Отсюда частыя возстанія, продолжавшіяся до новѣйшихъ временъ. Главный городъ и мѣстопребываніе резидента Серангъ, или по мѣстному нарѣчію—Церамъ, лежитъ у военной дороги, тянущейся чрезъ весь островъ отъ Аньера до Банъюванги. Изъ другихъ городовъ заслуживаютъ упоминанія: Аньеръ (см. это сл.) и Бантамъ, на берегу бухты того же имени, столица бывшаго государства Б., славился въ XVI и XVII вѣкахъ какъ торговый центръ, который велъ торговлю преимущественно перцемъ. Въ настоящее время это незначительный, мало населенный и нездоровый по мѣстоположенію городокъ.

Государство Бантамъ возникло на развалинахъ древняго индусскаго Паджаджарана, которому положенъ былъ конецъ послѣ введенія въ 1480 году ислама въ западной части Явы. Новое государство скоро достигло значительной степени процвѣтанія и распространило свое господство до южной и западной части Суматры, также до западнаго побережья о. Борнео. Португальцы, изъ Малакки, первые заключили съ нимъ торговый договоръ въ 1522 году, а позднѣе (1596) голландцы и англичане (1602). Оба послѣдніе основали тамъ факторіи; англійскія просуществовали до 1683 г., голландскія, основанныя въ 1600 году, были перенесены въ 1610 пер-

вымъ генерал-губернаторомъ Питеромъ Бутомъ въ Якатру, въ 70 км. къ В. отъ Б. Эта новая факторія получила въ 1619 г. названіе Батавіи. Жители Б. все болѣе и болѣе подпадали вліянію голландцевъ и сдѣлались наконецъ ихъ вассалами, а въ 1813 г. рушилось и самое ихъ царство. Послѣдній султанъ ихъ умеръ въ 1843 г. Онъ уже получалъ пенсію отъ индо-голландскаго правительства.

Бантенгъ (Bos Banteng s. sondaicus)—дикій быкъ, водящійся на Зондскихъ островахъ. Онъ достигаетъ 7½ футовъ (болѣе 2 метровъ) длины; самецъ чернобурый съ рыжеватымъ оттѣнкомъ; самка рыжевато-бурая; горло бѣловатое, рога короткіе, острые, шерсть короткая, густая и гладкая; на темени она курчава и болѣе длинна. Бантенгъ держится маленькими стадами и питается побѣгами деревьевъ и кустарниковъ. Взрослый бантенгъ неукротимъ, пойманный же молодымъ легко приручается. Самка мечетъ одного, рѣдко двухъ дѣтенышей. Туземцы охотятся за бантенгомъ ради его вкуснаго мяса и ради его шкуры.

Бантингово леченіе.—Такъ называется особый діэтетическій способъ леченія тучности, названный именемъ англичанина Бантинга. Способъ этотъ имѣетъ цѣлью уменьшить чрезмѣрное образованіе жировъ въ организмѣ, для чего изъ пищи паціента удаляются жировыя, сахаристыя и мучнистыя вещества. При Б. леченіи паціентъ употребляетъ въ пищу по преимуществу мясныя блюда, съ небольшимъ количествомъ хлѣба или сухарей; къ этому еще овощи или компотъ; совершенно запрещаются мучныя блюда, картофель, молоко, сахаръ, жирныя блюда, пиво, портвейнъ, шампанское; изъ обыкновенныхъ винъ можно употреблять только красное. Діэта эта была Бантингу назначена д-ромъ Гарвеемъ въ слѣдующемъ видѣ: завтракъ въ 9 ч. утра, 8—10 лотовъ нежирной говядины, баранины, ветчины или рыбы. Къ этому—чашку чаю, безъ сахара и молока, къ чаю—2 лота сухарей или поджареннаго хлѣба; обѣдъ въ 2 ч. дня, 10—12 лотовъ нежирнаго мяса или рыбы (за исключеніемъ свинины, лососины, угря и селедки); немного овощей (но не картофелю); 2 лота поджареннаго хлѣба, немного компоту; для питья 2 стакана краснаго вина; вечерній чай въ 6 час. веч., 4—6 лот. фруктовъ, 1—2 сухаря и чашку чая безъ молока; ужинъ въ 9 час. веч., 6—8 лот. мяса или рыбы (нежирной) и 1—2 стакана краснаго вина, для случайнаго питья ночью стаканъ грогу, но безъ сахару.

Фогель предложилъ слѣдующую модификацію діэты Бантинга: первый завтракъ—кофе или совсѣмъ безъ молока и сахара, или съ небольшимъ количествомъ ихъ, немного сухарей или поджареннаго хлѣба, но безъ масла; второй завтракъ (для людей привыкшихъ ѣсть много) 2 яйца въ смятку, большой кусокъ ветчины или жаркого, чашку чаю или стаканъ легкаго краснаго вина; обѣдъ: тарелка мясного бульона, нежирное мясо, вареное или жареное, зелень, компотъ, нѣсколько картофелинъ и хлѣба, послѣ обѣда—чашка чернаго кофе; ужинъ—тарелка мясного бульона или чашка чаю, немного холоднаго мяса, нежирной ветчины или яицъ въ смятку, салата и немного хлѣба (Ср. «Гигіена старческаго возраста» проф. Андре, рус. пер. съ примѣч. и дополн. д-ра мед. Л. О. Финкельштейна, Спб. 1891, стр. 96 и 97). Какъ уже выше сказано, изобрѣтатель этого діэтетическаго способа леченія тучности—Гарвей (умеръ въ янв. 1877 г.) предложилъ купцу Бантингу испытать на себѣ изложенный методъ. Движимый желаніемъ помочь и другимъ страждущимъ, Бантингъ опубликовалъ этотъ способъ леченія въ открытомъ письмѣ: «Letter on corpulence, adressed to the public» (Лондонъ, 1864). Письмо это выдержало много изданій и сдѣлало извѣстнымъ какъ автора его, такъ и опубликованный методъ. Несомнѣнно, что этотъ способъ леченія тучности, основанный на физіологическихъ данныхъ, во многихъ случаяхъ можетъ быть весьма полезенъ. Жировыя вещества, по изслѣдованіямъ Либиха, образуются частью изъ жировъ пищи, частью изъ мучнистыхъ и сахаристыхъ веществъ. Полнаго излеченія тучности врядъ-ли можно добиться этимъ способомъ; у слабыхъ и старыхъ людей такая внезапная перемѣна пищеваго режима можетъ быть даже опасной; тѣмъ не менѣе, все-таки, методъ этотъ уже давно примѣняется врачами, и во многихъ случаяхъ далеко не безъ успѣха.

Бантія (Bantia)—въ древности городъ въ Апуліи, теперь Санкта-Марія-ди Банци. Бантійская доска (Tabula Bantina), заключающая въ себѣ начертанія городового права—замѣчательный памятникъ оскійскаго языка.

Банткій—см. Бендикій.

Банту—общее названіе, даваемое новѣйшею этнологіею народамъ, живущимъ въ Южной Африкѣ, начиная отъ готтентотскихъ поселеній до экватора. Всѣ они относятся къ расѣ кафровъ и въ этнолого-лингвистическомъ отношеніи составляютъ одно цѣлое. Названіе Б. означаетъ народъ, именно ому-нту (omuntu), значитъ «человѣкъ», а во множественномъ числѣ: «аба-нту» (aba-ntu) — множество людей, народъ. Ср. Мюллеръ, «Allgemeine Ethnographie» (Вѣна, 1873); Бликъ (Bleek), «Comparative grammar of South-African languages» (Лонд., 1862); Мюллеръ, «Grundriss der Sprachwissenschaft» (т. I, Вѣна, 1877).

Бантъ или бандъ—нашивка на парусѣ въ томъ мѣстѣ, гдѣ парусина терпитъ большое напряженіе; напр. въ томъ мѣстѣ, гдѣ парусъ рифится, эти нашивки наз. рифъ-бантами. Б. по шкаторинамъ иначе наз. боковыми и нижними гоутами. Нашивка по срединѣ паруса наз. стоплатомъ.

Бантышевъ (Александръ Олимпіевичъ)—московскій оперный пѣвецъ; род. 1804 г. въ угличскомъ уѣздѣ, ум. 1860 г.; пѣлъ первоначально въ частномъ хорѣ Варгина, затѣмъ черезъ композитора Верстовскаго поступилъ на московскую сцену, гдѣ впервые выступилъ въ «Аскольдовой могилѣ», въ роли Торопки. Былъ на московской сценѣ 25 лѣтъ.

Бантыши и Бантышъ-Каменскіе — изъ молдавскихъ дворянъ. Выѣхали въ Россію послѣ извѣстнаго сраженія при Прутѣ (1711 г.), по свойству съ молдавскимъ господаремъ княземъ Кантемиромъ, и принад-

лежали къ тремъ различнымъ линіямъ, изъ которыхъ интересъ представляетъ только третья линія. Родословіе ея, по нашимъ даннымъ, начинается съ Урсула Бантыша. Внукъ его, Николай Константиновичъ, привезенъ матерью въ Россію въ 1711 г. Онъ род. въ 1703 г., † въ 1739 г. Былъ женатъ на Аннѣ Степановнѣ Зертисъ-Каменской († въ 1770 г.), дочери Степана Константиновича Зертисъ-Каменскаго, молдавскаго уроженца, бывшаго при гетманѣ Мазепѣ переводчикомъ восточныхъ языковъ. Анна Степановна—родная сестра московскаго архіепископа Амвросія, убитаго въ Москвѣ во время чумы, 16 сентября 1771 г. Николай Константиновичъ присоединилъ къ своей фамиліи фамилію жены своей и отъ него пошли Бантышъ-Каменскіе. Сынъ Николая Константиновича, Николай Николаевичъ—принадлежитъ къ замѣчательнѣйшимъ дѣятелямъ русской науки. Родился онъ въ г. Нѣжинѣ 16 декабря 1737 г. Лишась отца на второмъ году своего возраста, Б. получилъ начальное образованіе отъ своей матери, потомъ отданъ былъ въ нѣжинскую греческую школу, откуда въ 1745 году, восьми лѣтъ, былъ отправленъ въ кіевскую академію, гдѣ оставался до 1754 г. Въ концѣ этого года, по приглашенію своего дяди (со стороны матери), епископа переяславскаго и дмитровскаго (а потомъ архіепископа московскаго), Амвросія Зертисъ-Каменскаго, переѣхалъ въ Москву, и здѣсь былъ записанъ въ моск. духовную академію, гдѣ пробылъ 4 года. Въ свободное время въ академіи онъ занимался чтеніемъ латинскихъ писателей съ учителемъ низшихъ латинскихъ классовъ, Петромъ Егоровичемъ Левшинымъ, впослѣдствіи знаменитымъ Платономъ, митрополитомъ московскимъ. Въ это время открылся въ Москвѣ университетъ, въ которомъ Б. слушалъ лекціи вмѣстѣ съ Потемкинымъ, Марковымъ, Булгаковымъ и за оказанные успѣхи произведенъ въ званіе университетскаго студента. Въ 1760 году, среди учебныхъ занятій, Николай Николаевичъ отлучился въ Спб. и здѣсь перевелъ первую часть «Исторіи Петра Великаго», Вольтера. По окончаніи курса Б. опредѣленъ былъ 31 декабря 1762 года въ архивъ актуаріусомъ.—Вскорѣ, въ 1765 г., Б. поступилъ помощникомъ управляющаго этимъ архивомъ исторіографа Миллера; подъ руководствомъ этого ученаго, не мало принесшаго пользы русской наукѣ, Николай Николаевичъ Б. посвятилъ себя тяжелой утомительной археографической работѣ, проводилъ цѣлые дни въ разборѣ и описаніи драгоцѣнныхъ древнихъ актовъ, находившихся до того времени безъ присмотра, въ сырыхъ подвалахъ. Усиленная работа при неблагопріятныхъ условіяхъ, сильная простуда — все это подѣйствовало на Николая Николаевича: онъ началъ съ 1780 г. чувствовать глухоту. Между тѣмъ въ 1766 г. онъ составилъ по порученію Миллера, для императрицы Екатерины II, 6 обстоятельныхъ трактатовъ (рукописныхъ) о разныхъ вопросахъ историко-дипломатическаго характера. Въ 1771 г. моровая язва, посѣтившая Москву, остановила на время занятія Николая Николаевича; кромѣ того, ему суждено было быть свидѣтелемъ мученической смерти своего дяди и благодѣтеля. Снова посвятивъ себя прежнимъ занятіямъ, онъ составилъ длинный рядъ реестровъ историческимъ и церемоніальнымъ дѣламъ, хранящимся въ архивѣ. Въ 1780, 1781 и 1784 гг. Б. составилъ «Дипломатическое собраніе дѣлъ между россійскимъ и польскимъ дворами, съ самаго оныхъ начала по 1700 г.», въ 5 томахъ. Этимъ сочиненіемъ впослѣдствіи руководствовался исторіографъ Н. М. Карамзинъ. — Незадолго до своей кончины, Миллеръ сдѣлалъ о Бантышѣ-Каменскомъ весьма лестный отзывъ управлявшему тогда коллегіею иностр. дѣлъ, графу Н. И. Панину. Послѣдствіемъ такого отзыва было опредѣленіе Николая Николаевича 7 ноября вторымъ управляющимъ архива.—Продолжая занятія свои, Бантышъ-Каменскій составилъ: «Дневную записку» (въ тринадцати томахъ) всѣмъ дѣламъ, входящимъ и исходящимъ въ коллегіи иностранныхъ дѣлъ, съ 1727 по 1738 г. и извѣстіе о хранящихся въ архивѣ бумагахъ, составленное въ систематическомъ порядкѣ. Приводя въ порядокъ и описывая дѣла архива, Н. Н. занимался въ тоже время составленіемъ «Дипломатическаго собранія дѣлъ между Россійскимъ и Китайскимъ государствами, съ 1619 по 1792». Трудъ этотъ, отправленный въ Коллегію иностранныхъ дѣлъ, остался почему то безъ вниманія и не былъ представленъ императрицѣ. Въ 1794 г. Б. получилъ порученіе отъ государыни составить ей подробныя свѣдѣнія объ уніятахъ, и исполненіемъ этого порученія она осталась очень довольна. Въ 1797 г. онъ окончилъ описаніе дѣлъ: Греческихъ духовныхъ и свѣтскихъ лицъ, Китайскаго двора, Молдавіи и Валахіи.

Въ 1798 г. онъ описалъ «Дѣла о выѣздахъ въ Россію иностранцевъ», а въ слѣдующемъ году составилъ «Реестръ и описаніе малороссійскихъ и татарскихъ дѣлъ». «За труды и ревность къ пользѣ службы», 24 сентября Б. Каменскій получилъ чинъ дѣйств. стат. совѣт., а 9 мая 1800 г. былъ утвержденъ въ должности управляющаго москвевскимъ архивомъ Коллегіи иностранныхъ дѣлъ и пожалованъ въ тотъ же день почетнымъ командоромъ орд. св. Іоанна Іерусалимскаго за препровожденные имъ къ гр. Ростопчину (управлявшему въ то время Коллегіей иностр. дѣлъ) для государя два портрета импер. Петра III. Въ то же время Николай Николаевичъ составилъ изъ собранныхъ имъ втеченіе многихъ лѣтъ выписокъ: «Сокращенное дипломатическое извѣстіе о взаимныхъ между россійскими монархами и европейскими державами посольствахъ, перепискахъ и договорахъ, хранящихся государственной Коллегіи иностранныхъ дѣлъ въ московскомъ архивѣ, съ 1481 по 1800 г.», въ 4-хъ томахъ. Въ 1801 году 2 января, Николай Николаевичъ получилъ отъ императора Павла I бриліантовый перстень за присылку креста, сдѣланнаго по повелѣнію царя Алексѣя Михайловича и хранившагося вмѣстѣ съ другими церковными вещами въ архивѣ. Въ 1802 г. 22 сент. импер. Александръ I пожаловалъ Б.-Каменскаго кавалеромъ ордена св. Владиміра 3 ст. Послѣ этого, по порученію канцлера гр. А. Р. Воронцова, занимался сочиненіемъ «Акта о

россійско-императорскомъ титулѣ» и составленіемъ «Выписки изъ конференцій иностранныхъ министровъ, находившихся при россійскомъ дворѣ». Посылая гр. Воронцову первое сочиненіе Б.-Каменскій препроводилъ и «Дипломат. собраніе дѣлъ между Россійскимъ и Китайскимъ дворами», написанное имъ еще въ 1792—Рукопись свою Николай Николаевичъ посвятилъ Александру Павловичу. Государь пожаловалъ ему за это бриллiантовый перстень. Б. также обрадованъ былъ вниманіемъ и уваженіемъ со стороны своихъ подчиненныхъ; они поднесли своему начальнику портретъ его, который просили помѣстить въ архивѣ. Между тѣмъ Николай Николаевичъ продолжалъ свои работы и отправилъ въ Коллегію, составленную имъ по порученію гр. Воронцова, «Выписку изъ всѣхъ конференцій, бывшихъ въ Россіи иностранныхъ министровъ, дворовъ: австрійско-цесарскаго, англійскаго, гишпанскаго, Голландскихъ штатовъ, датскаго, прусскаго, французскаго и шведскаго, съ 1742 по 1762 г.». Въ 1805 г. послѣдовало разрѣшеніе на изданіе составленной въ 1794 года Б.-Каменскимъ «Исторіи объ уніи», и по полученіи печатнаго экземпляра этого труда, государь пожаловалъ сочинителю бриллiантовый перстень. Въ періодъ съ 1805 по 1809 гг. неутомимый Николай Николаевичъ занимался разборомъ и описаніемъ дѣлъ: турецкаго двора, пограничныхъ съ Польшею, сербскихъ, славянскихъ и другихъ сосѣднихъ съ ними народовъ, а также азіятскихъ. Въ 1808 году онъ былъ пожалованъ кавалеромъ орд. св. Анны 1-й ст. Въ этомъ же 1808 г. Б. разобралъ и составилъ: «Реестръ дѣламъ бывшей между Россіею и Пруссіею войны съ 1756 по 1763 гг.», а въ слѣдующихъ 1809 и 1810 гг. описалъ дѣла царствованія императрицы Елисаветы Петровны съ 1742 по 1762 гг. Не смотря на слабое здоровье, Николай Николаевичъ продолжалъ свои любимыя занятія и имъ былъ сотавленъ: «Алфавитъ всѣмъ входящимъ и исходящимъ дѣламъ архива, съ 1720 по 1811 гг.» (94 книги архивныхъ дѣлъ). Получивъ записку отъ начальника Москвы, 20 августа, передъ вторженіемъ Наполеона въ столицу, о томъ чтобы быть готовымъ вывести архивъ, Б., не смотря на преклонныя лѣта и болѣзни, дѣятельно началъ заниматься упаковкою ввѣреннаго ему сокровища, уложивъ въ 105 сундуковъ и коробовъ важнѣйшія дѣла архива. 23 августа Н. Н. выѣхалъ изъ Москвы вслѣдъ за архивными бумагами, сначала во Владиміръ, а потомъ въ Нижній Новгородъ, въ который, спустя нѣсколько времени, явился изъ Москвы архивный сторожъ и отъ него то Н. Н. узналъ, что архивныя зданія уцѣлѣли, но домъ его въ Москвѣ «со всѣмъ добромъ и съ книгами», а также подмосковная уничтожены. 25 января 1813 года Б.-Каменскій съ архивными бумагами вернулся въ Москву, и, пріютясь во флигелѣ архива, продолжалъ по прежнему ходить въ архивъ «для того только»—говорилъ онъ, «чтобы среди этой сокровищницы возстановлять упадающее здоровье, а съ нимъ погасающую жизнь»! Послѣдній трудъ его состоялъ въ приготовленіи къ напечатанію «Государственныхъ грамотъ и договоровъ», прежде имъ описанныхъ и приведенныхъ въ хронологическій порядокъ, изъ которыхъ первая часть издана въ свѣтъ подъ его надзоромъ въ 1813 г.—Между тѣмъ болѣзнь усиливалась и 20 января 1814 г. онъ скончался на семьдесятъ седьмомъ году отъ рожденія. Посвятивъ всю жизнь русской исторической наукѣ, Б. вмѣстѣ съ тѣмъ не мало заботился и о нуждахъ учащагося юношества. Имъ было издано множество учебныхъ книгъ, въ которыхъ особенно нуждались тогда духовныя семинаріи. Кромѣ латинскихъ букварей, напечатанныхъ въ Москвѣ въ 1779, 1780, 1783, 1784, 1786 гг. и въ томъ же году въ Лейпцигѣ, и латино-французско-русскихъ прописей, напечатанныхъ въ Москвѣ въ 1779, 1781, 1783, 1784, 1786, 1788, 1791 гг. и слѣдующихъ годахъ, Н. Н. издалъ: Латинскую грамматику (имъ самимъ сочиненную); Греческую грамматику Варлаама Лащевскаго; Еврейскую краткую грамматику Фроша; Риторику Бургія; Латинскую философію Баумейстера; Богословіе Ѳеофана Прокоповича, въ 3-хъ том.; латинскую «Фразеологію» Вагнера; «Богословіе» Ѳеофилакта Горскаго, еписк. переяславскаго, на лат. яз.; «Богословіе» Іакинфа Карпинскаго, тоже на лат. яз.; «Физику» Баумейстера и сокращеніе «Богословія» Ѳеофана Прокоповича Иринеемъ, бывшимъ ректоромъ кіевской академіи, въ 2-хъ том. и др. — Къ нѣкоторымъ изъ этихъ трудовъ Н. Н. сдѣлалъ дополненія. Изданія эти печатались частью въ Москвѣ, а частью въ Лейпцигѣ.—Кромѣ этого Б. занимался и переводами, погибшими въ 1812 г. вмѣстѣ съ собраніемъ писемъ его къ разнымъ особамъ и съ отвѣтами послѣднихъ. Участвовалъ онъ также и въ разныхъ изданіяхъ и научныхъ предпріятіяхъ: въ «Древней Россійской Вивліоѳикѣ»; «Географич. словарѣ Россійскаго государства», въ «Дѣяніяхъ Петра Великаго» Голикова и въ многихъ другихъ. Бантышъ-Каменскій подарилъ архиву 30 рукописей, въ числѣ которыхъ находились: извѣстный подъ назв. Архивскаго—«Лѣтописецъ Ростовскій», которымъ руководствовался Карамзинъ, «Степенная книга россійской исторіи», «Псковскій лѣтописецъ», «Іерархія россійская» Адама Селлія и др. Въ 1821 г. императоръ Александръ Павловичъ пожелалъ, чтобы были изданы въ свѣтъ, на казенный счетъ, слѣдующія сочиненія Николая Николаевича: 1) «Собраніе дѣлъ польскаго двора» въ 5 том., 2) «Китайскаго», въ 2-хъ том. и 3) «Сокращенное извѣстіе о сношеніяхъ нашего двора съ европейскими», въ 4-хъ ч.; но это предположеніе осталось безъ исполненія. И лишь въ 1841 г. (въ «Рус. Вѣст.») 1860—62 гг. (въ «Чтеніяхъ Общ. Др.») незначительная часть систематизированныхъ Б.-К. историческихъ докуме нтовъ попала въ печать

Бантышъ-Каменскій (Дмитрій Николаевичъ)—сынъ Николай Николаевича Б-К., историкъ Малороссіи; род. въ Москвѣ 5 нояб. 1788 г., образованіе получилъ домашнее, въ 1800 г. помѣщенъ былъ юнкеромъ въ москов. архивъ Иностранной коллегіи, управляющимъ котораго состоялъ его отецъ. Будучи командированъ въ Сербію» Б.-К. имѣлъ возможность обозрѣть южную Россію и страны, лежавшія

по пути, которыя и были имъ описаны въ изданномъ имъ «Путешестіи въ Молдавію, Валахію и Сербію» (М., 1810). Въ 1812 г. Б.-К. сопровождалъ отца въ Н.-Новгородъ, куда на время былъ вывезенъ архивъ. Повозвращеніи въ Москву, Б.-К. слушалъ лекціи въ университетѣ, но вскорѣ затѣмъ, по смерти отца (1814), перешелъ на службу въ Петербургъ въ Коллегію иностранныхъ дѣлъ. Прекрасное знаніе языковъ открывало передъ нимъ широкое поле дипломатической дѣятельности, но этимъ онъ не воспользовался, а поступилъ сначала чиновникомъ особыхъ порученій, а потомъ правителемъ канцеляріи къ кн. Н. Г. Репнину, назначенному въ 1816 г. военнымъ губернаторомъ Малороссіи. Пятилѣтнее пребываніе здѣсь дало ему возможность вновь предаться любимымъ архивнымъ занятіямъ, плодомъ которыхъ является его: «Исторія Малой Россіи, отъ присоединенія ея къ Росс. государству до отмѣны гетманства, съ общимъ введеніемъ, приложеніемъ матеріаловъ и портретами» (4 т., 1822; 2 изд., 3 т., Москва, 1830; 3 изд., 1842)—трудъ, предпринятый по порученію кн. Репнина, который принималъ даже непосредственное участіе въ составленіи перваго тома. Источниками для автора послужили: рукописный трудъ его отца по тому же предмету, многочисленные документы московскаго архива, матеріалы архива малороссійской коллегіи (при губернскомъ правленіи въ Черниговѣ), архивъ кн. Репнина и многіе мѣстные матеріалы. Трудъ этотъ, не лишенный недостатковъ, по сіе время остается единственной цѣльною исторіей Малороссіи. Въ мартѣ 1825 г. Б.-К. назначенъ былъ губернаторомъ въ Тобольскъ. Въ этой должности онъ много заботился о благоустройствѣ города, улучшеніи быта ссыльныхъ и мѣстныхъ инородцевъ (способствовалъ отмѣнѣ калыма среди дикихъ вогуловъ), о промышленности края и т. п. Не смотря, однако, на столь полезную дѣятельность, Б.-К. въ 1828 г. сталъ жертвою сенаторской ревизіи, за которую потянулись слѣдствіе и судъ въ Петербургѣ (по 1834 г.). По поводу этихъ преслѣдованій онъ составилъ подробную записку, подъ заглавіемъ: «Шемякинъ судъ въ XIX стол.»; часть ея была напечатана въ «Русск. Старинѣ» 1873 г. Пользуясь своимъ невольнымъ досугомъ, Б.-К. вновь отдается любимымъ литературнымъ занятіямъ. Къ этому времени относится его: «Словарь достопамятныхъ людей русск. земли» (5 т., Москва, 1836, дополненія въ 3 т., Спб., 1847), основанный на множествѣ архивныхъ источниковъ, фамильныхъ документовъ и устныхъ сообщеніяхъ. Въ маѣ 1836 г. Б.-К. назначенъ былъ губернаторомъ Виленской губерніи; здѣсь онъ обратилъ вниманіе на улучшеніе богоугодныхъ заведеній и госпиталей, на устройство городовъ, но въ 1838 г. былъ отозванъ и причисленъ къ мин. внутрен. дѣлъ. Затѣмъ онъ состоялъ членомъ совѣта этого министерства (1839) и членомъ департ. удѣловъ (1810), а въ 1841 г. пожалованъ въ тайные совѣтники. Къ послѣднему періоду жизни Б.-К. принадлежатъ его: «Біографіи росс. генералиссимуссовъ и генерал-фельдмаршаловъ» (4 ч., Спб., 1840—41), на изданіе которыхъ импер. Николай I пожаловалъ 2000 р. Б.-К. † въ Петербургѣ 25 января 1850 года, а погребенъ въ Москвѣ, въ Донскомъ монастырѣ. Онъ былъ женатъ 3 раза и оставилъ значительное семейство, но ни служба, ни литературные труды его не обогатили, такъ-что на погашеніе его долговъ импер. Николай Павловичъ пожаловалъ 10000 руб. Б.-К. принадлежатъ еще: «Дѣянія знаменитыхъ полководцевъ и министровъ, служившихъ въ царствов. Петра Вел.» (2 ч., Москва, 1813 съ 22 портретами и 2 медалями; 2 изд., Москва, 1821; франц. переводъ Москва, 1822 и 1828; париж. изд. 1826 и 1829 съ портр.; англ. переводъ, Лондонъ, 1851 безъ портр.), «Источники малороссійской исторіи» (напечатаны Бодянскимъ въ «Чтеніяхъ моск. общ. исторіи» 1858, кн. I и 1859, кн. I) и другіе труды.

Бану—мѣдная румынская монета = $^1/_{100}$ лева=1 сантиму=$^1/_4$ коп. Съ введеніемъ метрической системы въ Румыніи, за монетную единицу принятъ левъ=1 франку=100 бану, Мѣдныя монеты чеканятъ въ 1, 2, 5 и 10 бану, а серебряныя—въ 25 и 50. Первыя бану чеканены въ Лондонѣ (въ 1867 г.).

Банффи (Banffi) — имя извѣстнаго венгерскаго рода въ Трансильваніи и замка, принадлежавшаго роду Банффи-Гуніадъ. Стефанъ Б. спасъ Темешваръ, осажденный турками, и умеръ отъ ранъ въ 1552 г. Одинъ изъ его потомковъ, сторонникъ Ракоци, геройски защищалъ противъ австрійцевъ замокъ Бонциде. —Что касается Б.-Гуніада (3252 жит.), то, благодаря его положенію вблизи главныхъ дорогъ изъ Трансильваніи въ Венгрію, оно подвергалось многочисленнымъ опустошеніямъ во время турецкихъ войнъ.

Банфъ (Banff)—графство въ сѣв. Шотландіи, представляющее узкую, тянущуюся по направленію отъ СВ. къ ЮЗ., полосу земли между графствами Абердинъ на В., Эльджинъ или Морей и Инвернесъ на З., на С. ограниченную моремъ, на Ю. подымающуюся къ Грампіанскимъ горамъ, пространствомъ въ 1777,4 кв. км. съ населеніемъ (1881) въ 62731 ч. По графству разбросаны холмы, лѣса и рѣчки. Почва на протяженіи 48 км. морского берега сплошь состоитъ изъ песку и глины, но производитъ, однако, самую лучшую пшеницу. Морской берегъ скалистъ, южная часть графства гориста, вообще больше пастбищной, чѣмъ пахотной земли, но встрѣчаются прекрасныя, весьма плодородныя долины. Разводятся большею частью быки, меньше—овцы. Засѣвается только 27% всего количества удобныхъ земель. Вдоль западной границы графства протекаетъ Спай, съ богатой ловлей лососей. У самой сѣверовосточн. окраины Б. впадаетъ въ море Доверанъ. Нѣкоторыя горы въ графствѣ принадлежатъ къ высочайшимъ въ Шотландіи: такъ, напр., на ЮЗ. Muich-Dhui (1312 м. надъ уровн. моря) въ горахъ Кернгормскихъ—вторая, по высотѣ, гора во всей Великобританіи. Въ горахъ этихъ добываются топазы и горный хрусталь, встрѣчаются ломки мрамора, гранита, хорошаго качества камень для построекъ. Самое значительное поселеніе представляетъ главный городъ графства, носящій также назв. Б. (нѣкогда Боинеффъ), въ округѣ Бойнъ, на запад. берегу Доверана, близъ его впаденія въ

Морей Фиртскую бухту, при желѣзнодорожной линіи Абердинъ-Инвернесъ. Городская гавань расположена на западной сторонѣ полукруглой бухты, на восточной сторонѣ которой находится городокъ и превосходная гавань Макдуффъ (3407 жителей). Красивый мостъ съ семью пролетами соединяетъ оба города. Главные предметы вывоза изъ Б.: рожь, скотъ, лососи и сельди. Въ 1887 пришло суд. 467, вмѣстимостью въ 41707 т. Добыча сельдей въ послѣднее время значительно увеличилась. Промышленная дѣятельность Б. незначительна, имѣется лишь пивоваренный, водочный и чугунно-литейный заводы и небольшая канатная и парусная мануфактуры. Городъ имѣетъ 8841 жит., основанную въ 1786 г. академію, латинскую школу (основанную въ 1544 г.) и коммерческое училище. Замокъ Дуффъ (Duff House) — помѣстье графовъ Файфъ, окруженъ огромнымъ паркомъ; въ замкѣ—большая картинная галлерея.

Банцъ (Banz)—замокъ съ принадлежащими къ нему землями, въ баварскомъ Верхне-Франконскомъ округѣ, въ 4 км. къ Ю. отъ Лихтенфельса, въ живописной мѣстности, на берегу Майна, былъ въ прежнее время бенедиктинскимъ монастыремъ (основанъ около 1058 г. Альберадою, супругою Альберта Бабенбергскаго). Начиная съ XII вѣка этотъ монастырь постоянно велъ борьбу со своими фогтами и ленными владѣльцами, пріобрѣталъ все бо́льшее вліяніе и достигъ высшей степени процвѣтанія въ XIV ст. при аббатѣ Конрадѣ III Редвицѣ. Во время крестьянскихъ войнъ 1525 г. монахи были вытѣснены изъ монастыря, а самое зданіе разрушено. Только въ 1529 г. настоятелю Александру Ротенганскому удалось вновь собрать монаховъ и устроить общину. Ему обязанъ былъ монастырь основаніемъ библіотеки и высшаго учебнаго заведенія, которое быстро развилось и достигло процвѣтанія. Однако, послѣ его смерти многіе монахи перешли въ протестанство. Монастырь былъ возстановленъ въ 1575 г. Іоганномъ Буркардтомъ и Томасомъ Бахомъ и снова пріобрѣлъ значеніе, пока не наступила Тридцатилѣтняя война, во время которой онъ былъ вторично разрушенъ до основанія. Изъ позднѣйшихъ настоятелей особенно замѣчателенъ Грегоръ Штуммъ, возстановившій библіотеку и основавшій музей съ нумизматическими, естественно-научными и художественными коллекціями; послѣднимъ настоятелемъ былъ Галлусъ Деннерлейнъ. При немъ послѣдовало закрытіе монастыря въ 1802 г. Библіотека была перенесена въ Бамбергъ, нумизматическая коллекція въ Мюнхенъ; естественно-научныя коллекціи, особенно богатыя окаменѣлостями мѣстнаго происхожденія, остались въ Б. Зданіе монастыря пріобрѣтено было въ собственность герцогомъ Вильгельмомъ баварскимъ, избравшимъ его своею лѣтнею резиденціею и завѣщавшимъ его въ 1834 г. внуку своему, герцогу Максимиліану. Въ церкви бывшаго монастыря находится гробница маршала Бертье.—Ср. Sprenger «Diplomatische Geschichte der Benediktinerabtei B.» (Нюрнбергъ, 1803); Oesterreicher, «Geschichte der Herschaft B.» (Бамб., 1833); Teodori, «Geschichte u. Beschreibung des Schlosses B.» (2 изд., Мюнхенъ, 1857).

Банъ (французское ban, происходящее отъ латинскаго bannum, отсюда древненѣмецкое bann) — значитъ публикація, объявленіе, приказаніе. Во Франціи мерамъ прежде принадлежало право издавать различные bans сельскохозяйственнаго и промышленнаго характера, теперь это право уничтожено, и только осталось относительно опредѣленія времени, когда должно приступать къ уборкѣ винограда (ban de vendange) и къ кошенію травы и жатвѣ хлѣба (ban de fauchaison et de moisson). Этимъ же словомъ ban назывался въ средніе вѣка (преимущественно при Капетингахъ) призывъ вассаловъ на войну; въ послѣдній разъ терминъ ban, въ смыслѣ созыва войскъ, употребленъ при Людовикѣ XIV, въ 1674 году

Банъ — южнославянское произношеніе слова панъ «господинъ», употреблялось въ значеніи начальника области. Названіе это встрѣчается въ послѣднемъ значеніи уже у Константина Порфиророднаго, когда онъ говоритъ о Хорватіи; въ XII столѣтіи банами назывались начальники слѣдующихъ областей: Хорватіи, Босніи, Славоніи, Пожежскаго округа, побережья Рамы, Срѣма и Албаніи. Въ особенности банъ хорватскій имѣлъ большія права: его, правда, назначалъ король, но въ государственныхъ актахъ его имя писалось сейчасъ послѣ имени короля, и онъ вообще имѣлъ тѣ же привилегіи, что и палатинъ въ Венгріи. Банъ давалъ права городамъ, имѣлъ верховный надзоръ надъ королевскими замками, назначалъ жупановъ, епископовъ и аббатовъ; онъ получалъ шестую часть всѣхъ таможенныхъ доходовъ, третью часть пеней и извѣстную часть всѣхъ другихъ государственныхъ доходовъ, имѣлъ право чеканить монету, былъ верховнымъ судьею въ своей странѣ и главнымъ полководцемъ; во время войны въ границахъ своей провинціи онъ долженъ былъ заботиться о содержаніи войскъ, за что получалъ отдѣльное вознагражденіе деньгами и солью; въ походахъ шелъ первымъ, въ отступленіи—послѣднимъ. При королевскомъ дворѣ хорватскій банъ занималъ третье мѣсто послѣ палатина и придворнаго судьи (judex curiae). Границы отдѣльныхъ банатовъ часто измѣнялись, а иногда нѣсколько банатовъ соединялись въ одинъ. Послѣ битвы при Могачѣ 1526 г. турки занимали постепенно одинъ банатъ за другимъ, такъ-что, наконецъ, при Венгріи остался всего одинъ соединенный банатъ Хорватіи и Далмаціи. Во время борьбы съ турками баны были настоящими владѣтелями своихъ областей; потомъ, однако, ихъ власть стала ограничиваться сеймами, на вѣрность которымъ они присягали. Впослѣдствіи король по своей волѣ назначалъ бановъ и отнималъ у нихъ власть и дозволено было на рѣшенія банскаго суда (judicium octavale) подавать апелляціонную жалобу въ придворный судъ. Въ 1685 г. хорватскій сеймъ постановилъ, что на время, когда нѣтъ сеймовыхъ засѣданій, банъ долженъ выбрать себѣ шесть совѣтниковъ изъ свѣтскихъ и духовныхъ особъ, которые составляли такъ-наз. банскую конфе-

ренцію, и править страною вмѣстѣ съ ними. Еще болѣе банская власть была ограничена пресбургскимъ сеймомъ 1723 г., когда былъ установленъ новый банскій совѣтъ. Далѣе, въ 1746, когда Марія Терезія устроила т.-н. Военную границу, у бана были отняты его функціи военачальника и переданы въ вѣдѣніе высшаго совѣта въ Вѣнѣ. Зато изъ трехъ комитатовъ: пожежскаго, варовитицкаго и сирмскаго, отнятыхъ Леопольдомъ I у турковъ, Марія Терезія устроила новую провинцію Славонію и отдала ее бану. Послѣ этого банъ до 1849 г. имѣлъ слѣдующія права: онъ былъ третьимъ по старшинству сановникомъ венгерской короны, исполнялъ обязанности: высшаго судьи въ банатѣ, начальника дворянскаго ополченія и двухъ пограничныхъ полковъ. Надзоръ при собираніи дани въ Славоніи былъ отнятъ у бановъ въ 1748 г. и ввѣренъ венгерской придворной канцеляріи. Австрійская конституція 4 марта 1849 г. провозгласила Хорватію, Славонію и Далмацію отдѣльною коронною провинціею съ баномъ во главѣ, независящимъ отъ венгерскаго правительства, имѣющимъ тѣже права, которыми обладали императорскіе намѣстники другихъ австрійскихъ провинцій; баномъ тогда былъ назначенъ Іеллачичъ, умершій въ 1859 г. Но съ 1868 г. бана назначаетъ австрійскій императоръ съ согласія венгерскаго президента министровъ, причемъ банъ не можетъ имѣть никакой военной власти. Съ тѣхъ поръ банъ состоитъ административнымъ начальникомъ Хорватіи, Славоніи и Далмаціи, непосредственно подчиненнымъ королевской власти.

Бань (Матвѣй)—одинъ изъ даровитыхъ юго-славянскихъ поэтовъ; родился въ 1818 г. въ Дубровникѣ. Онъ рано отправился путешествовать по Турціи и Греціи, причемъ выучившись хорошо французскому и италіянскому языкамъ началъ свою литературную дѣятельность сочиненіемъ нѣсколькихъ любовныхъ и сатирическихъ стихотвореній на италіянскомъ языкѣ, напр.: «Il terremonto di Ragusa», «Tingal», «Radimiro», «Il Moscovito». Въ 1844 онъ поселился въ Бѣлградѣ, гдѣ для своихъ учениць, дочерей князя Александра Карагеоргіевича, издалъ книгу «Женскій Воспитатель» (3 тома, Бѣлградъ, 1847 года). Здѣсь же онъ написалъ извѣстную свою трагедію «Мейриму», которая въ русскомъ переводѣ напечатана въ «Русскомъ Вѣстникѣ», 1876 г., подъ заглавіемъ «Мейрима или Босняки». Въ 1849 году Б. переѣхалъ въ Дубровникъ, гдѣ основалъ литературно-научный журналъ: «Dubrovnik», котораго четвертый и послѣдній выпускъ явился въ 1853 г. Въ этомъ же году Б. издалъ первую книжку своихъ сочиненій: «Rozliične pjesme», заключающую въ себѣ любовныя и политическія стихотворенія. Въ слѣдующемъ году онъ возвратился въ Бѣлградъ, гдѣ былъ назначенъ учителемъ французскаго и италіянскаго языка въ тамошнемъ лицеѣ, но написавъ къ султану оду, которая создала ему многихъ враговъ между сербами, онъ долженъ былъ оставить мѣсто, и съ тѣхъ поръ все свое время посвящаетъ путешествіямъ и литературнымъ работамъ. Изъ его сочиненій слѣдуетъ отмѣтить трагедіи: «Dobrilo a Milenka», «Uroš V», «Car Lazar», «Smrt kneza Dobroslava», «Vukašin», «Zla kob», «Jan Hus» (1884), «Marta Posadnica ili pad Velikoga Novgoroda», «Kobna tajna» (1881), «Marojica Kaboga» (1880).

Банъювангисъ, Банджувангисъ (Banjuwangis, т. е. пахучая)—округъ въ резидентствѣ Безуки, въ вост. части нидерландскаго острова Явы, занимаетъ пространство около 9656 кв. км., съ народонаселеніемъ въ 554101 душъ. До 1882 г. Б. составляло самостоятельное резидентство въ 5286 кв. км. и 60375 жит. Округъ лѣсистъ и населенъ, но обработанъ менѣе другихъ частей Явы. Имѣетъ 2 вулкана: Гунонгъ-Идженкъ, изъ кратера кот. вытекаетъ ручей съ водой, сильно пропитанной сѣрнистой кислотой, и Гунонгъ-Раонъ съ широчайшимъ въ свѣтѣ кратеромъ. Главный г. Б. лежитъ подъ 5°12′50 южн. широты и 114°22′32″ вост. долготы, считая отъ Гринича.

Банъюмасъ (Banjumas), т. е. золотая вода—нидерландское резидентство на островѣ Ява. На 5461 кв. км. пространства живетъ 1081280 ж. (1886), изъ которыхъ 588 европейцевъ, 1067408 туземцевъ, 4215 китайцевъ, 7 арабовъ и 64 другихъ азіятскихъ инородцевъ. Оно ограничено съ С. резидентствомъ Тагаль и Пекалонгангъ, съ В. резидентствомъ Пагаль, съ Ю. — Индійскимъ ок. и съ З. — регентствомъ Преангера. Б. орошается 2 рѣками, изливающимися въ Индійскій океанъ: Тьитанденъ составляетъ естественную границу между Б. и регентствомъ Преангера, а Сераю протекаетъ чрезъ Б. по направленію съ СВ. на ЮЗ. Почва почти повсемѣстно прекрасная и находится на высокой степени культуры. Флора особенно богата пищевыми и торговыми растеніями. Главный городъ Б. расположенъ на берегу рѣки Сераю, подъ 7°31′46″ южной шир. и 109°17′3″ восточн. долготы, считая отъ Гринича.

Бань (Val de Bagne или Bagnes)—долина въ округѣ Антремонъ (Entremont) швейцарскаго кантона Валлиса, орошена Драксой и простирается отъ Коль-де-Фенетръ до Самбранша (длина долины 30 км.). Б. извѣстна величественными альпійскими видами. Въ верхней части это дикая, лишенная растительности горная долина, окаймлена высокими скалистыми стѣнами съ вершинами, покрытыми глетчерами; въ средней части долина, кромѣ альпійскихъ пастбищъ, представляетъ хвойныя деревья, которыя за Луртье переходятъ въ лиственныя и фруктовыя, за ними слѣдуютъ хлѣбныя поля. Дранса беретъ начало въ той части долины, гдѣ съ Grand-Combin'a (4317 м.), Pigno d'Arolla (3801 м.) и т. д. спускаются въ долину громадные глетчеры, какъ Mont-Durand'a, Otemma и Breney и прорѣзываетъ долину въ СЗ. направленіи, часто глубоко между ущельями, образуя быстрины и водопады, принимаетъ стоки громадныхъ глетчеровъ Гетроза и Корбасьера, поворачиваетъ у главнаго поселенія долины Шабль или Бань—на З. и принимаетъ при Самбраншэ, идущую съ Б. Сен-Бернара Дрансу д'Антремонъ; повернувъ затѣмъ на С., она вливается въ Рону 2 км. ниже Мартиньи. Во время половодья долина не разъ была опусто-

шаема, именно въ 1595, 1795 и 1818 гг., когда гетрозскій глетчеръ превратилъ Дрансу въ озеро, которое, прорвавъ ледяной валъ, вылилось и опустошило всю долину до Мартиньи. Баньская долина имѣетъ населеніе въ 4246 ч., которое, занимая нѣсколько деревень (Шабль, Вересьеръ, Шампсекъ Луртье и т. д.), образуетъ одну общину. Жители—католики занимаются альпійскимъ хозяйствомъ и земледѣліемъ. Изъ Мартиньи ведетъ хорошая дорога черезъ Самбраншэ вверхъ по долинѣ до Шампсека. Отъ горы Шермонтань, въ глубинѣ долины, дикій горный проходъ ведетъ черезъ Коль-де-Фенетръ (2768 м.), между Мон-Аврилемъ (3341 м.) и Мон-Желе́ (3517 м.), въ Вальпелинъ и Аосту.

Баньеръ-де-Бигоръ или Б. д'Адуръ (Bagnères de Bigorre или d'Adour)—главный городъ округа въ деп. Верхнихъ Пиренеевъ на лѣвомъ берегу Адура, у входа въ долину Шампань, 560 м. надъ ур. моря, у подошвы Монталиве, на Южной жел. дорогѣ, 7634 жит. (община 9248). Городъ изящно обстроенъ и, кромѣ нѣсколькихъ большихъ курортныхъ учрежденій, имѣетъ гражд. и коммерч. суды, Пиренейскій музей съ библіотекой въ 9000 т., шлифовальни мрамора, фабрики шерстяныхъ матерій (барежъ) и бумажныхъ, кожевен. и фаянсов. заводы. Уже римляне знали Б. подъ названіемъ Vicus Aquensis или Aquae Bigerrionum, что доказывается многими памятниками древности. Готы разрушили городъ, но онъ скоро опять былъ отстроенъ и въ настоящее время привлекаетъ ежегодно болѣе 20000 гостей. Источники принадлежатъ къ земельно-солянымъ; темпер. отъ 18—51° Ц.; кромѣ того находится превосходный сѣрный источникъ и стальныя воды, всѣхъ источниковъ свыше 50. Воды принимаются внутрь и употребляются для ваннъ и особенно дѣйствуютъ противъ накожныхъ болѣзней и болѣзней почекъ, нервной системы и т. д. Между лечебными учрежденіями курорта особенно замѣчательно зданіе термы, длиною въ 70 м., съ мраморными ваннами и полами.

Баньеръ де-Люшонъ или просто Люшонъ, Aquae Onesiae римлянъ, находится въ департ. Верхней Гаронны, на высотѣ 628 м. въ Пиренеяхъ, въ живописной Люшонской долинѣ, орошаемой р. Пикъ. Расположенный по линіи Южн. жел. дор., въ 6 км. отъ испанск. границы, ведетъ оживленную торговлю хлѣбомъ, лекарствен. растеніями и грифелемъ. Въ Б. 54 ключа, холодные, теплые и горячіе (отъ 40—60° Ц.), 49 изъ нихъ сѣрные. Они даютъ въ 24 часа 1165088 литровъ воды. Воду употребляютъ особенно при ревматизмѣ, ломотѣ, нервныхъ страданіяхъ, болѣзняхъ кожи, параличахъ и т. д., но вслѣдствіе возбуждающихъ своихъ свойствъ, вода болѣе подходитъ для леченія запущенныхъ болѣзней. Число посѣтителей превышаетъ ежегодно 10000. Число постоянныхъ жителей 3721 (1886). Кургаузъ (97 м. длины) съ перистилемъ изъ 28 мраморн. монолитовъ, на нѣкоторомъ разстояніи находятся водопады Juzet и Монтобана. Въ окрестностяхъ Б. нѣсколько красивыхъ каскадовъ и озеръ съ живописными крутыми берегами. Къ мѣстамъ, съ которыхъ открываются прекрасные виды, относятся. поднимающійся на 1797 м. Сюпербаньеръ (за кургаузомъ), болѣе отдаленный и высокій Сесирé, Баканеръ (2195 м.) и Монтне (2147 м.), съ котораго открывается одна изъ чудеснѣйшихъ пиренейскихъ панорамъ. Кромѣ доходовъ отъ больныхъ, жители находятъ занятіе при пивоваренныхъ заводахъ и шоколадныхъ фабрикахъ, при добываніи въ близнаходящихся копяхъ марганцевой руды, мѣди, висмута и содержащаго серебро свинца.

Баньо (Bagno, во множ. числѣ Bagni), означаетъ по-итальянски—лечебныя воды, и потому этимъ словомъ обозначаются всѣ минеральные источники въ Италіи, причемъ они различаются между собою посредствомъ какой нибудь приставки. Къ знаменитѣйшимъ Б. относятся цѣлебные источники, находящіеся въ общинѣ Баньи ди Сан-Джульяно (въ 1880 г. 20596 жит.), въ 7 км. къ СВ. отъ Пизы, при желѣзной дорогѣ въ Лукку. Ключи эти—землисто-соляные, теплые и горячіе (30—40° Ц.), были извѣстны уже римлянамъ и въ послѣднее время снабжены всѣми удобствами для больныхъ.—Въ Баньи-ди-Лукка (5764 жит.), въ 27 км. къ СВ. отъ города Лукки, при р. Лима, находится болѣе 100 землисто-солян., содержащихъ желѣзо, термъ (31—54° Ц.), уже извѣстныхъ въ средніе вѣка и даже теперь привлекающихъ массу посѣтителей. Кромѣ этихъ слѣдуетъ назвать: Баньо а Риполи съ 14179 жит. въ провинціи Флоренціи, въ 4 км. къ В. отъ Флоренціи, при р. Арно; Баньо ди Романья съ 8267 жит., на сѣв. восточн. склонѣ Аппенинск. горъ, на высотѣ 450 м., въ 107 км. отъ Флоренціи, въ долинѣ Савіо; наконецъ, Баньо-ди-Роселе, въ 5 км. къ С. отъ Гросесто (съ ключемъ въ 36° Ц.); по близости лежатъ развалины древняго города этрусковъ—Руселлэ.

Баньо (франц. Bagne)—такъ называются у итальянцевъ тюрьмы для тяжкихъ преступниковъ. Въ концѣ царствованія Людовика XIV онѣ замѣнили во Франціи галеры. Собственно Б. назывались первоначально купальни константинопольскаго сераля, при которыхъ находилась тюрьма для невольниковъ. Во Франціи этимъ именемъ стали называть громадныя зданія, по близости отъ гаваней, служившія помѣщеніемъ для преступниковъ, работавшихъ въ гаваняхъ и арсеналахъ. Формальными тюрьмами Б. сдѣлались въ силу ордонанса, изданнаго въ 1749 г. Тулонская тюрьма этого рода была основана уже въ томъ-же году; въ 1750 такая-же тюрьма была открыта въ Брестѣ, въ 1767—въ Рошфорѣ и наконецъ въ Лоріанѣ основана была тюрьма для военныхъ преступниковъ. Code pénal 1791 измѣнилъ названіе «bagne» на «peine des fers», а въ 1810 оно было смягчено и замѣнено названіемъ: «Travaux forcés» (т. е. принудительныя работы). Хотя со времени Французской революціи неоднократно вводимы были смягченія относительно обращенія съ преступниками, все же дисциплина оставалась еще крайне суровою и каждый осужденный сковывался цѣпью съ товарищемъ. Сверхъ того, къ каждой цѣпи привѣшивалось ядро. Въ 1832 г. отмѣнены были клейма (на правомъ плечѣ), а при Наполеонѣ III Б. были замѣ-

нены системою штрафныхъ колоній; прежнія тюрьмы (bagnes) постепенно очищались, послѣдняя изъ нихъ была закрыта въ Тулонѣ. Срав. Bertauld, «Cours de code pénal» (4 т. Парижъ, 1873); Vicomte d'Haussonville, «Les établissements pénitentiaires en France et aux colonies» (Парижъ, 1875); Henri Brissac, «Souvenirs de prison et de bagne» (Парижъ, 1881).

Баньоль (Bagnolles)—курортъ въ Орнскомъ департаментѣ, во Франціи, въ 16 км. къ ВЮВ. отъ Домфрона. Имѣетъ два желѣзныхъ источника и сѣрный (главный) источникъ съ температурою въ 27° Ц. Вода его употребляется для питья, а въ нагрѣтомъ видѣ и для ваннъ, преимущественно предписываемыхъ при женскихъ болѣзняхъ.

Баньоль-ле-Бэнъ (Bagnols-les-Bains)—селеніе съ 400 жит. въ Лозерскомъ департаментѣ, во Франціи, на лѣвомъ берегу Ло, въ 21 км. къ В. отъ Менда. Лежитъ въ узкой долинѣ, 941 м. надъ уровнемъ моря, имѣетъ четыре сѣрныхъ источника, ежегодно посѣщаемыхъ до 2000 больными. Температура воды отъ 23° до 43° Ц. Предписываются ванны и воды отъ ревматизма, золотухи и накожныхъ болѣзней. Желѣзный источникъ въ той-же мѣстности имѣетъ температуру въ 18° по Ц. Источники доставляютъ ежедневно до 260000 литровъ воды, собираемой въ старинномъ осьмиугольномъ мраморномъ водоёмѣ, изъ котораго вода проведена въ водолечебное заведеніе.

Баньоль-сюр-Сэзъ (Bagnols-sur-Cèse)—городъ въ Гардскомъ департаментѣ, на правомъ берегу рѣки Сэзы и на скалѣ, въ 50 км. къ ССВ. отъ Нима, при вѣтви изъ Тейля въ Нимъ, линіи Парижъ-Ліонъ-Средиземное море. Центральный пунктъ каменноугольнаго бассейна, имѣетъ шелкопрядильню, доставляющую ежегодно на 600000 франковъ шелковыхъ произведеній. Населеніе (3470 ч.) ведетъ торговлю хлѣбомъ, шелкомъ и шипучими винами. Въ окрестностяхъ Б.—прекрасные виноградники.

Баньосъ (Banjos)—названіе начальствующаго лица въ Японіи.

Баньщиково—дер. Иркутской губ., киренскаго округа, петропавловской волости, лежитъ подъ 58° 03′ с. ш. и 108° 35′ вост. д. (Гриничъ), на высотѣ 376 м. надъ ур. моря, на берегу р. Лены, въ 50 в. ниже г. Киренска, климатъ суровый, годовая температура—4,7° Ц., максимумъ температуры въ іюлѣ 35,0° Ц., минимумъ въ декабрѣ—55,0° Ц. Число дней съ осадками, 159, годовое количество ихъ 298,9 мм., наибольшее количество въ сентябрѣ—35,3 мм., вскрытіе рѣки въ началѣ мая, а замерзаніе въ концѣ октября. Хлѣбопашество развито слабо, жители занимаются болѣе извозомъ и звѣроловствомъ; ихъ до 500 душъ об. пола.

Баньякавалло (Bagnacavallo, собственно—Бартоломео-Раменги), род. въ Баньякавалло въ 1484 г., умеръ въ 1542, ученикъ Рафаэля, раньше—Франсія, сначала писалъ картины для нѣкоторыхъ залъ Ватикана, впослѣдствіи жилъ въ Болоньѣ. Его картины менѣе манерны, чѣмъ работы большинства учениковъ Рафаэля, хотя выполненіе, все таки, не всегда отвѣчаетъ возвышенности идеи; онѣ находятся въ Болоньѣ, Дрезденѣ и Берлинѣ.

Баньякавалло (Bagnacavallo)—городъ въ итал. провинціи Равенна, при вѣтви Кастель-Болоньезе-Равенна южно-итальянской жел. дороги, имѣетъ прекрасную церковь Сан-Микеле, лицей, технич. училище и библіотеку въ 15000 т. Жителей 3936 (община — 14865). Б. древній Тиберіакумъ Габеумъ и родина живописца Бартоломео Раменги, который потому и назывался Баньякавалло.

Баньялука или Беналука — главный городъ одноименнаго округа и участка въ Босніи, мѣстопребываніе штаба австрійск. пѣхотной дивизіи и управленія двухъ бригадъ, расположенъ на берегу судоходной, очень быстрой р. Вербасъ (Врбасъ), у подножья Осмача, соединенъ съ Кроаціей жел. дор., идущей по долинѣ Санны. Городъ имѣетъ 42 мечети, между которыми одна считается красивѣйшей во всей Босніи своими термами (банья); въ окрестностяхъ остатки древне-римскихъ построекъ, пороховой заводъ и суконныя фабрики. Въ Б. 11357 (1885) жит. Въ окрестностяхъ добывается серебро и имѣются рудники и плавильные заводы. Б. долгое время служившій резиденціей боснійскому пашѣ, въ 1688 г. завоеванъ императорскими войсками подъ начальствомъ маркграфа Людвига Баденскаго; но въ 1737 г., во время осады города тѣми-же войсками, подъ начальствомъ принца Іоанна Гильдбургаузенскаго, императорскія войска потерпѣли здѣсь жестокое пораженіе. При оккупаціи Босніи австрійцами, возлѣ Б. произошло (11 авг. 1878 г.) довольно значительное сраженіе (см. Боснія).

Баньянъ (Индійская смоковница, Ficus indica L.)—отличается своими крѣпкими воздушными корнями, выходящими изъ вѣтвей обширной увѣи и опускающимися вертикально въ почву, такъ-что увѣя какъ бы покоится на множествѣ тонкихъ, стройныхъ колоннъ (см. Фикусъ).

Баньянъ — названіе, вообще, купца у индусовъ (отъ санскритскаго слова banik); въ частности же подъ этимъ названіемъ извѣстны оптовые торговцы въ зап. Индіи, именно въ приморскихъ городахъ: Бомбеѣ, Суратѣ, Камбеѣ и др., ведущіе обширную караванную торговлю съ Средней Азіею, до границъ Россіи и Китая. Вопреки обычной неподвижности индусовъ, Б. много разъѣзжаютъ и почти во всѣхъ значительныхъ торговыхъ центрахъ Азіи встрѣчаются ихъ конторы и отдѣленія.

Баньяра-Калабра (Bagnara-Calabre)—гор. въ итальянской провинціи Реджи-ди-Калабрія, на берегу Тирренскаго моря, на южномъ склонѣ Монте-Клія, станція жел. дор. Реджіо-Баньяра, имѣетъ (1881) 7000 жител. (съ общиною 9526), занимающихся вывозомъ лѣса, смолы, вина, масла, шелку и особаго печенія, которое въ пестрыхъ коробкахъ расходится по всей Калабріи.

Баня.—Такъ называется помѣщеніе, предназначаемое для омовенія всего тѣла теплою водою. Она всегда составляла одну изъ необходимыхъ потребностей человѣка. Начало устройства бань слѣдуетъ искать на Востокѣ, въ самой глубокой древности. Б. какъ средство для достиженія чистоты и опрятности, считающихся добродѣтелью, предписывается почти

всѣми религіями Востока. У магометанъ—Б. съ ежедневными омовеніями возведена на степень религіознаго догмата; у евреевъ—введена Моисеемъ и неоднократно предохраняла ихъ отъ многихъ болѣзней. Въ Китаѣ, Индіи и Египтѣ — извѣстна съ незапамятныхъ временъ, какъ одно изъ лучшихъ средствъ для сохраненія здоровья. Человѣкъ инстинктивно прибѣгаетъ къ омовенію тѣла съ цѣлью возбужденія кожи, устраненія съ нея нечистоты и возстановленія жизненной энергіи. Вопросъ о значеніи паровыхъ бань, былъ разрабатываемъ многими учеными, которые признали, что паровая Б., очищая и возбуждая кожу, поддерживаетъ ея отправленія — освѣжаетъ все тѣло, увеличивая отдѣленія пота и усиливая кровообращеніе. У насъ подъ словомъ Б., обыкновенно разумѣютъ паровую Б., которая у нашихъ сосѣдей и другихъ народовъ извѣстна подъ названіемъ русской бани. Въ такой Б. вода дѣйствуетъ въ видѣ пара, образующагося отъ поливанія водою раскаленныхъ камней; въ ней человѣкъ выдерживаетъ гораздо высшую (до 45° Р.) температуру, чѣмъ въ водяной. Устройство Б. разнообразно: самое простое и вмѣстѣ съ тѣмъ первобытное устройство ихъ находимъ въ деревняхъ. Такая Б. бываетъ обыкновенно срублена изъ бревенъ, иногда впущена въ землю до половины, а иногда и крыша покрыта землей. Въ ней два отдѣленія: первое отъ входа предназначается для раздѣванія и называется передбанникъ, а второе, въ которомъ моются и парятся—составляетъ собственно баню. Для образованія пара—устраивается особая печь, подъ названіемъ — каменки (См. Каменка). Бѣдные крестьяне нерѣдко моются въ русской печи.

Въ городахъ устраиваются торговыя бани, въ составъ которыхъ входятъ слѣдующія части: а) сѣни или корридоръ; б) раздѣвальня или такъ называемый передбанникъ съ особой печью или каминомъ; в) мыльня — теплая комната съ ванной; г) паровая комната или горячая баня—съ приборомъ для образованія пара; д) водогрѣйная, т. е. мѣсто, гдѣ приготовляется теплая вода и е) теплое отхожее мѣсто. Въ лучшихъ отдѣленіяхъ торговыхъ бань устраиваются еще иногда большіе бассейны для плаванія, вода которыхъ имѣетъ температуру 17—20° Р. Условія хорошаго устройства Б. состоятъ въ томъ: 1) чтобы всѣ ея части соотвѣтствовали своему назначенію и были хорошо нагрѣты, 2) чтобы какъ холодная, такъ и теплая вода была въ изобиліи и грязная быстро стекала изъ помѣщенія, 3) чтобы помѣщенія въ каменныхъ зданіяхъ были покрыты сводами, а окна расположены выше роста человѣка и 4) чтобы помѣщенія хорошо были освѣщены и вентилируемы. Въ настоящее время, такія Б., удовлетворяющія всѣмъ вышесказаннымъ условіямъ—существуютъ лишь въ Петербургѣ, Москвѣ и Варшавѣ. Въ другихъ большихъ городахъ хотя и есть публичныя Б., но всѣ онѣ страдаютъ отсутствіемъ вентиляціи, плохимъ освѣщеніемъ и несоотвѣтственнымъ распредѣленіемъ теплоты. При устройствѣ Б. слѣдуетъ вообще руководствоваться нижеприведенными данными, взятыми изъ практики. Извѣстно, что для того, чтобы вымыться въ Б. человѣку, нужно употребить времени не менѣе какъ полтора часа и израсходовать воды отъ 15—20 ведеръ при температурѣ въ 45° Р. Во время пребыванія въ Б., больше всего приходится оставаться въ мыльнѣ, гдѣ и скопленіе людей бываетъ самое большое. Для опредѣленія размѣровъ этого рода помѣщеній необходимо принимать на каждаго моющагося 1 куб. саж. занимаемаго пространства; для раздѣвальной достаточно 0,75 куб. саж., а для паровой—2 куб. саж. на каждаго человѣка. Сѣни или корридоръ могутъ быть и холодными, но лучше, если они отопляются. Комнатѣ для раздѣванія и одѣванія достаточно имѣть тепла + 15° Р. Мыльня требуетъ отъ 20°—30° Р., а паровая комната должна имѣть температуру отъ 45° до 50° Р. Комната для раздѣванія должна согрѣваться обыкновенною печью, мыльня— печью и паромъ и паровая—только паромъ. Для снабженія Б. водою необходимо устраивать водоснабженіе — изъ колодцевъ или городскихъ проводовъ. Стѣны каменныхъ зданій должны штукатуриться цементомъ и краситься масляной краской. Полы должны быть двойные. Верхній полъ слѣдуетъ устраивать изъ толстыхъ досокъ съ прорѣзами для стока воды, а подъ нимъ другой, непроницаемый полъ, со скатами, къ сточной трубѣ. Если этотъ послѣдній основывается непосредственно на землѣ, то съ боковъ слѣдуетъ окружить его непроницаемыми стѣнками. Въ большихъ торговыхъ баняхъ очень хорошо дѣлать въ мыльнѣ полы асфальтовые. Мебель въ мыльнѣ и паровой должна состоять изъ деревянныхъ скамеекъ, которыя можно смывать. Скамьи слѣдуетъ дѣлать такъ, чтобы доски не прилегали плотно одна къ другой, а съ промежутками, около 1/4 дюйма; такое устройство облегчитъ содержаніе ихъ въ чистотѣ. Въ нашемъ законодательствѣ Б. послужили предметомъ юридической нормировки съ точекъ зрѣнія: строительной, врачебной и полицейской. Статьи 413 и 432 Строит. Устава (XII т. Св. Зак.) гласятъ, что Б. должно строить вблизи воды и отдѣльно отъ жилыхъ помѣщеній. Тотъ же уставъ предусматриваетъ раздѣленіе торговыхъ Б. на два отдѣленія: мужское и женское, съ особыми входами и надписями на нихъ. На обязанности городскихъ врачей лежитъ наблюденіе за тѣмъ, чтобы въ Б. не было угара и непроизводилось кровопусканія, приставленія піявокъ и т. п., безъ разрѣшенія на то врача (XIII т. Св. Зак. Уст. Врач. ст. 68). Полиція наблюдаетъ, чтобы въ публичныя Б. никто не входилъ въ отдѣленіе не своего пола (Уст. пред. прост. XIV т. Св. Зак., ст. 250) и дабы рабочіе не входили толпами въ Б. (тамъ же ст. 345). Кромѣ этихъ статей закона, о Б. упоминается еще и въ уставѣ о содерж. подъ стражею: ст. 96 и 421 требуютъ, чтобы арестантовъ разъ въ недѣлю водить въ баню (о баняхъ см. журналъ «Зодчій», 1872 г., №№ 2, 5 и 10, А. Красовскій, «Гражданская архитектура» стр. 390 Ф. Федоровичъ, «Сельскохозяйственная Архитектура» (стр. 9).

Баня въ медицинскомъ отношеніи. Кожа есть одинъ изъ наиболѣе важныхъ ор-

гановъ нашего тѣла и забота о нормальныхъ ея функціяхъ есть предметъ крайней необходимости не только для поддержанія метаморфоза тѣла на опредѣленной высотѣ, но и для нормальнаго развитія весьма многочисленныхъ и разнообразныхъ отраженныхъ явленій въ области головнаго и спиннаго мозга. Разстройство дѣятельности кожи лишаетъ организмъ весьма важныхъ кожныхъ импульсовъ, ослабляетъ метаморфозъ организма, уничтожаетъ кожную перспирацію, ведущую за собою массу общихъ разстройствъ, нерѣдко влекущихъ за собою смерть (напр., при ожогахъ, лакированіи кожи и т. д.). Къ сожалѣнію весьма распространено убѣжденіе, что содержаніе кожи въ чистотѣ есть скорѣе требованіе роскоши, а не настоятельная необходимость для охраненія здоровья. Русскій крестьянинъ значительно опередилъ своихъ европейскихъ собратьевъ относительно заботливости о чистотѣ содержанія кожи. Чистота кожи главнымъ образомъ достигается банями. Существуютъ два вида бань: 1) ирландско-римскія (турецкія) бани, гдѣ отдѣленіе пота вызывается въ сухомъ, горячемъ воздухѣ, почему эти бани также называются горячими воздушными ваннами и 2) русская баня; въ послѣдней, вмѣсто сухого воздуха, примѣняется воздухъ, насыщенный водяными парами, почему русскія бани называются паровыми ваннами.

1) Ирландско-римскія (турецкія) бани были въ большомъ употребленіи у древнихъ народовъ Востока, напр. у египтянъ, халдеевъ, финикіянъ и т. д. Римляне, во времена своего расцвѣта, вводили эти бани вездѣ, гдѣ они только появлялись: въ Италіи, Франціи, Великобританіи, Германіи и т. д. Въ Римѣ тратились на бани громадныя суммы денегъ и онѣ тамъ дѣйствительно достигли наибольшаго совершенства, въ особенности во времена Антонія, Каракаллы, Діоклетіана и друг. Такія же бани римляне устроили и въ Греціи, откуда онѣ позднѣе перешли къ туркамъ въ Константинополь и затѣмъ быстро распространились по всему Востоку подъ именемъ турецкихъ бань. Въ 1856 году стараніями ирландскаго врача Рих. Бартера бани эти были впервые устроены въ Ирландіи съ весьма существенными улучшеніями, касавшимися, преимущественно, вентиляціонной системы; вскорѣ онѣ распространились въ Англіи и Германіи, гдѣ д-ръ Лютеръ въ Нудерсдорфѣ, у Вюртемберга, устроилъ первую римскую баню съ врачебною цѣлью. Въ настоящее время такихъ бань много какъ на Западѣ, такъ и въ Россіи.

Римская баня заключаетъ въ себѣ въ опредѣленномъ порядкѣ всѣ обыкновенные виды купаній: вспомогательными пособіями при этихъ баняхъ служатъ холодный и теплый воздухъ, холодная и теплая вода, различные виды массажа и т. д. Для различныхъ манипуляцій, производящихся въ этихъ баняхъ, необходимы, по крайней мѣрѣ, три комнаты. Уже римляне устраивали слѣдующія комнаты: frigidarium, комнату для раздѣванья, tepidarium, комнату для подготовительныхъ манипуляцій, въ которой воздухъ умѣренно нагрѣтъ, sudatorium, комнату для потѣнія, гдѣ температура нагрѣтаго воздуха была очень высока, и, наконецъ, lavarium, комнату, гдѣ происходило умыванье, принимались холодныя ванны, натирались маслами и т. д. Въ настоящее время, при устройствѣ римскихъ бань, главнымъ образомъ, обращаютъ вниманіе на опредѣленную температуру тепла въ каждой комнатѣ. Для полученія въ sudatorium высокой температуры, раскаленный воздухъ идетъ отъ печи по кирпичнымъ каналамъ, пролегающимъ подъ поломъ бани, по бокамъ пола и по стѣнамъ; каналы эти заканчиваются отверстіями въ дымовой трубѣ. Полъ въ двухъ горячихъ комнатахъ (т. е. въ tepidarium и sudatorium) состоитъ изъ дырчатыхъ кирпичей, толщиною въ 8 сантим. Такимъ образомъ tepidarium нагрѣвается лучеиспусканіемъ изъ пола и стѣнъ, и самымъ раскаленнымъ воздухомъ. Tepidarium лежитъ нѣсколько въ сторонѣ отъ источника тепла, и температура въ немъ держится—36—37° R. Въ этой комнатѣ купающійся начинаетъ потѣть и проводитъ въ ней обыкновенно отъ 25 до 40 минутъ. Отсюда онъ переходитъ въ sudatorium, гдѣ температура постоянно держится на высотѣ 45° R. Здѣсь онъ остается 12 до 18 минутъ, пока потъ начнетъ сильно выступать. Несмотря на высокую температуру, здѣсь дышется легко, такъ какъ чистота воздуха обезпечивается двумя выводными каналами, изъ которыхъ одинъ выводитъ сгущенный паръ, а другой одновременно вводитъ чистый воздухъ. Когда купающійся достаточно выпотѣлъ въ sudatorium'ѣ, банщикъ вытираетъ потъ шерстяной перчаткой и въ теченіи 4—6 минутъ производитъ массажъ всего тѣла. Отсюда купающійся выходитъ въ мыльную, гдѣ его окачиваютъ съ головы до ногъ прохладной водой, вымываютъ мыломъ все тѣло и вторично обливаютъ прохладной водой или обдаютъ холоднымъ душемъ. Выкупавшись такимъ образомъ, субъектъ входитъ въ раздѣвальную и ложится на матрацъ.

Дѣйствіе римскихъ бань во многихъ случаяхъ существеннѣе русскихъ паровыхъ бань. Римская баня, по чисто физическимъ законамъ, вызываетъ болѣе быстрый потъ, такъ какъ организмъ входитъ въ горячій, сухой воздухъ. Послѣдній, бѣдный парами, долженъ неизбѣжно насыщаться гораздо быстрѣе, чѣмъ богатый парами воздухъ русскихъ бань. И дѣйствительно, въ римской банѣ организмъ, посредствомъ пота, теряетъ гораздо больше въ вѣсѣ, который можетъ уменьшиться на 2—5 фунтовъ. Въ виду сильнаго потогоннаго дѣйствія этихъ бань, ихъ можно причислить къ средствамъ, рѣзко усиливающимъ метаморфозъ организма. Важнѣйшія преимущества римск. бань состоятъ въ томъ, что онѣ скорѣе удаляютъ верхній кожный слой, возбуждаютъ дѣятельность кожи сильнѣе другихъ средствъ, укрѣпляютъ ее и дѣлаютъ нечувствительной къ различнымъ простуднымъ вліяніямъ. Показанія къ употребленію римскихъ бань: ирландско-римскія бани съ успѣхомъ употребляются при хроническихъ сыпяхъ кожи, въ особенности при лишаяхъ; далѣе при болѣзняхъ крови, при хроническихъ отравленіяхъ металлами, но болѣе всего при подагрѣ, ревматизмѣ и противъ осложненій, являющихся при этихъ формахъ, какъ-то: параличахъ, контрактурахъ,

опухоляхъ и т. д. Съ гигіеническою цѣлью, какъ оживляющее средство, бани эти можно рекомендовать для лицъ, ведущихъ сидячій образъ жизни. Безусловно противопоказаны рим. бани при наклонностяхъ къ ударамъ, при кровохарканіи, порокахъ сердца, ранахъ, туберкулезѣ и болѣзняхъ спиннаго мозга.

2) Русская баня. Потогонное дѣйствіе русскихъ бань достигается влажной теплотой, а не сухимъ тепломъ, какъ въ ирландско-римскихъ баняхъ. Кромѣ пара, въ этихъ баняхъ примѣняются и другія средства, какъ-то: холодная и теплая вода, растиранія, массажъ и т. д.—Русская баня состоитъ изъ раздѣвальни, комнаты, гдѣ моютъ тѣло и гдѣ имѣются: ванны, души, бассейны холодной воды, и наконецъ изъ комнаты, гдѣ потѣютъ на полкахъ. Въ послѣдней комнатѣ воздухъ нагрѣвается паромъ, получаемымъ обыкновенно выливаніемъ горячей воды на раскаленные камни или изъ пароваго котла.—Изъ раздѣвальни купающійся обыкновенно входитъ въ третью комнату, гдѣ на полкѣ потѣетъ; затѣмъ его или обливаютъ холодной водой и заставляютъ вторично потѣть или же только обливаютъ водой, или холоднымъ душемъ. Отсюда купающійся заходитъ въ мыльню, гдѣ, послѣ умыванія всего тѣла, окачивается прохладной водой, или же безъ окачиванія входитъ опять въ горячую, гдѣ вторично потѣетъ. Вслѣдъ за этимъ купающійся или охлаждается постепенно, или быстро, чтобы оставить баню значительно освѣженнымъ. Для послѣдней цѣли имѣются постепенно охлаждающія души или холодная вода, а въ нѣкоторыхъ баняхъ и бассейны съ холодной водой. Въ Германіи, гдѣ русск. Б. пользуются для лечебныхъ цѣлей, послѣ охлажденія, больного заворачиваютъ въ теплыя одѣяла, заставляютъ его потѣть $^1/_2$—1 ч., потомъ вторично направляютъ въ горячую баню и только затѣмъ окончательно охлаждаютъ тѣло.—Физіологическое и терапевтическое значеніе русскихъ бань. Научная разработка вопросовъ о физіологическомъ значеніи русской бани началась сравнительно недавно и принадлежитъ почти исключительно русскимъ врачамъ. Температура русскихъ бань, по изслѣдованіямъ Страхова, около 7 часовъ утра, на полкѣ бани равняется 68—70° Р.; въ 7 час. веч. 48—49° Р.; у пола же утромъ 23° Р. Температура воды, которой моются, различна, и колеблется въ предѣлахъ 42—57° Ц. Для мытья головы употребляется довольно горячая вода (43—45° Ц.); для мытья же тѣла—болѣе горячая 47—50° Ц. Для окачиванія употребляется болѣе прохладная, а иногда, по желанію купающагося, даже и совершенно холодная. Каждый моющійся расходуетъ отъ 200 — 300 литровъ воды. Кожа въ банѣ краснѣетъ, набухаетъ и наливается кровью. Число красныхъ кровяныхъ шариковъ возростаетъ въ 1 куб. мм. послѣ $^1/_4$—$^1/_2$ часоваго потѣнія въ банѣ, съ 4900000 на 5400000. Удѣльный вѣсъ крови повышается въ это время съ 1,0538 до 1,0615. Относительное содержаніе гемоглобина въ крови увеличивается. Это увеличеніе замѣчается втеченіе 1—2$^1/_2$ час., и затѣмъ приходитъ къ прежней нормѣ. Чѣмъ сильнѣе потѣніе, тѣмъ болѣе увеличивается относительное содержаніе гемоглобина въ крови. Число ударовъ пульса, подъ вліяніемъ бани, безъ исключенія возростаетъ (до бани пульсъ въ среднемъ—73, въ мыльнѣ—95, на полкѣ—112, черезъ $^1/_4$ часа послѣ бани—82). Кривая пульса послѣ бани рѣзко измѣняется; а именно: систолическое поднятіе и крутизна спусковъ становится меньше, а дикротизмъ и діастолическое паденіе—больше.

Число дыханій, подъ вліяніемъ бани, увеличивается. Окружность и экскурсія грудной клѣтки нѣсколько увеличивается. Сила вдоха и выдоха, а также жизненная емкость падаютъ. Температура тѣла повышается: напр. если до бани равна 37,2, то въ мыльной она повышается, въ среднемъ, до 38,0 (maximum 39,4), на полкѣ до 39,2 (maximum 40,0); послѣ бани 37,4. Пищеварительная сила желудочнаго сока и его кислотность уменьшаются при потѣніи. Усвояемость азотистыхъ частей пищи улучшается при потѣніи, какъ у здоровыхъ, такъ и у нефритиковъ (болѣзни почекъ). Всасываніе лекарствъ въ желудкѣ уменьшается. Подъ вліяніемъ бани увеличивается не только количество воды, но даже плотныя составныя части молока у кормилицъ. Суточное количество бѣлка у нефритиковъ, какъ абсолютное, такъ и относительное, уменьшается при потѣніи. Равномѣрно съ бѣлкомъ уменьшаются и форменные элементы; иногда послѣдніе даже совсѣмъ исчезаютъ. Подъ вліяніемъ повышенной температуры бани въ глазахъ развивается гиперемія, по премуществу передняго отрѣзка глазъ, а отчасти и дна его, и легкій парезъ аккомодаціи съ явленіями незначительной астенопіи. На ушныхъ больныхъ, страдающихъ острой формой воспаленія, баня дѣйствуетъ неблагопріятно. Паренье вѣникомъ въ паровой банѣ способствуетъ сильному отвлеченію крови отъ внутреннихъ органовъ къ периферіи. С. Груздевъ нашелъ много интересныхъ данныхъ по минеральному обмѣну при русской банѣ.

На основаніи всего изложеннаго выше вытекаютъ слѣдующія показанія и противопоказанія къ назначенію русской бани: на нихъ слѣдуетъ смотрѣть, какъ на средство, улучшающее отправленіе кожи; какъ на отвлекающее и сильно потогонное средство, усиливающее обмѣнъ веществъ. Кромѣ гигіеническаго значенія, бани могутъ быть весьма важнымъ лечебнымъ средствомъ при слѣдующихъ страданіяхъ: при хроническомъ мышечномъ и суставномъ ревматизмѣ, подагрѣ, при конституціональномъ сифилисѣ, во вторичной и третичной стадіи, при золотухѣ, при ожиреніи, общемъ полнокровіи, зависящемъ отъ роскошной пищи и сидячаго образа жизни, препятствующихъ полному окисленію продуктовъ обмѣна; въ началѣ всѣхъ катарральныхъ заболѣваній слизистыхъ оболочекъ носа, зѣва, горла, бронховъ, легкихъ, кишекъ и мочеваго пузыря; при хроническомъ катаррѣ наружнаго слуховаго канала, глотки, миндалинъ, носа. При хроническомъ воспаленіи спинного мозга и его оболочекъ; нейрозизмѣ, ипохондріи; при ревматическихъ невралгіяхъ и параличахъ, при хронической гипереміи и застоѣ крови въ печени, селезенкѣ, желудкѣ, кишкахъ; при хо-

лерѣ, въ алгидномъ періодѣ. При болѣзняхъ костей, зависящихъ отъ золотухи, ревматизма, сифилиса. При перемежающейся лихорадкѣ, въ періодѣ озноба. При накопленіи жидкихъ болѣзненныхъ продуктовъ въ какихъ либо полостяхъ, не сопровождающемся лихорадочнымъ состояніемъ. При общихъ водянкахъ и водянкахъ живота не сердечнаго происхожденія; при серозныхъ плевритахъ, при брайтовой болѣзни, psoriasis и такъ далѣе. Нѣкоторыя болѣзни сердца: каковы неврозы, жировое перерожденіе, пороки лѣваго сердца въ періодѣ полной компенсаціи не препятствуютъ назначенію бань. Противопоказанія: продолжительныя острыя лихорадочныя состоянія, наклонность къ какимъ либо кровотеченіямъ; слабость и истощеніе организма, острыя болѣзни глазъ и ушей; пороки сердца съ перерожденіемъ сердечной мышцы, артеріосклерозъ рѣзко выраженный, аневризмы. Наклонность прилива крови къ легкимъ, къ мозгу; апоплексическій ударъ; полнокровіе; значительная эмфизема легкихъ, чахотка въ послѣднемъ періодѣ. Беременность съ наклонностью къ выкидышу. Въ старческомъ и раннемъ дѣтскомъ возрастѣ слишкомъ жаркая баня противопоказана (ср. «Клиническія лекціи Фрея», стр. 28 и слѣд., Москва, 1889).

Кромѣ общихъ паровыхъ бань, съ лечебною цѣлью употребляются и мѣстныя паровыя души, направленныя на отдѣльныя части организма. Паръ можетъ быть или чистымъ, или въ смѣси съ лекарственными веществами: виннымъ спиртомъ, эфирными маслами, сосновымъ экстрактомъ, вызывающими довольно продолжительное кожное возбужденіе. Паръ получается изъ аппарата, похожаго на самоваръ (называемый пульверизаторомъ), и къ нему сдѣланы приспособленія, позволяющія смѣшивать паръ съ искусственными веществами. Эти пульверизаторы употребляются при леченіи паромъ ротовой полости, носа, уха и т. д. Сидячія паровыя ванны употребляются только для нижней половины тѣла. Употреблявшіяся прежде паровыя ванны состоятъ изъ ящиковъ, наполненныхъ паромъ; въ нихъ заключается все тѣло, кромѣ головы. Въ настоящее время ихъ замѣнили различными аппаратами (ящики, кровати, на которыхъ паціентъ лежитъ горизонтально и т. д.). Внѣ ящика, заключающаго въ себѣ тѣло паціента до головы, стоитъ паровой котелъ съ приводящими трубами. За-границей употребляются и соляныя паровыя ванны. На многихъ среднеевропейскихъ минеральныхъ водахъ (напр., въ Баденѣ, Аахенѣ и друг.) употребляется для паровыхъ бань горячій паръ источниковъ. Въ Италіи имѣются природныя паровыя ванны, именно-выходящій изъ земли паръ и вулканическіе газы употребляются тамъ съ лечебною цѣлью.

Врачебная литература о русскихъ баняхъ: A. R. Martin, «Physiologische Untersuchungen und Anmerkungen über der in Finland bei den Landleuten gebräuchlichen Badstuben Nutzen und Schaden» («Записка швед. акад. наукъ», 1765); J. Symons, «Observations on vaporous bathing and its effects» (Лонд., 1766); Th. Denman, «A letter on the construction and method of using vapour baths» (Лонд., 1769); Walther, «De balneorum calidorum usu in regionibus septentrionalibus» (дисс., 1772); Scholten, «De balneorum calidorum usu in reg. septent» (1772); Nikolaï, «De curationibus morborum per vapores» (дисс., Іена, 1782); Styx, «De russorum balneis calidis et frigidis» (ч. I, Дерптъ, 1802); J. C. Reil, «Die Anwendung des Dampfkessels zur Einrichtung örtlicher Qualmbäder» (Галле, 1809); Chr. Fr. Hirsch, «Von den Vortheilender in den russischen Staaten gebraüchlichen Dampfbäder» (Бамбергъ, 1816); G. T. Pochhammer, «Russische Dampfbäder als Heilmittel durch Erfolge bewährt. Mit einer kurzen Anweisung zum gebrauche d. rus. Dampfb. von D-r J. G. Schmidt» (Берлинъ, 1824); Smith, «Om Anweldesen of russiske Dampbade» (1827); Schuck, «Russische Dampfbäder und hidropatische Behandlung in Fällen von Rheumatismus u. Gicht»; C. Engelmann, «Ueber die Wirkungsweise und den diätetischen Werth der in Deutschland allgemeiner werdenden russischer Dampfbäder» (Кенигсбергъ, 1825); Tolberg, «Ueber Einrichtung, Gebrauch und Wirkung der russischen Dampfbäder» (Магдебургъ, 1826); Woina-Kurinsky, «De balneis in genere et de balneis rossicis in specie» (Москва, 1826); A. Mayer, «Die orthopädische Heilanstalt und das russische Dampfbad» (Вюрцбургъ, 1828); Teschke, «Das russische Dampfbad nebst Gebrauchs-Anweisung (Данцигъ, 1830); Tönsen, «Russisches Dampfbad und allgemeine Vorschriften, sich desselben zweckmässig zu bedienen» (Киль, 1829); Rast Leopold, «Einige Worte über die wahre Bedeutung des rus. Dampfbades in heilkräftiger Hinsicht» (Лейпц., 1829); Joh. Wendt, «Ueber die Bedeutung und Wirkung der russischen Dampfbäder» (Лейпц., 1830); F. Gauwerky, «Erfahrungen über das russische Dampfbad.» (1831); I. Breuer, «Russische Dampfbäder» (Кельнъ, 1832); В. Чеботаревъ, «О вредномъ вліяніи на здоровье дѣтей излишняго употребленія русскихъ бань, въ Пермской губ.» («Другъ Здравія», 1835, № 9); G. Baumann, Das Russische Dampfbad» (Гельбронъ, 1845); P. N. Jorgensen, «Tre Monologer Bouden, det russiska Dampbad» (1846): A. Debay, «Hygiène des baigneurs» (Пар., 1850); П. Страховъ, «О русскихъ простонародныхъ парныхъ баняхъ» («Моск. Врачебн. журн.», 1856); Забѣлинъ, «О купаньяхъ, ваннахъ и баняхъ, какъ средствахъ сохранить здоровье» (Спб., 1856); Franceschi, «De l'utilité des bains russes perfectionnés» (Спб., 1851); Bartels, «Pathologische Untersuchungen» («Greifswald. med. Beitr.», т. III, 1865); «Nouveau dictionnaire de médecine et de chirurgie prat. dirig. par Jaccoud» (т. IV, Парижъ, 1866): проф. Спасскій, «Краткій очеркъ врачебныхъ отношеній бань» («Военно-Мед. журналъ», ч. XXVI, № 1, 1835 и «Другъ Здравія», 1835, № 44—45); Величковскій, «Матеріалъ къ фармакологіи солянокислаго хинина» («Сборникъ работъ, произв. въ кабинетѣ общей патологіи, общ. терапіи и діагностики» (изд. проф. В. А. Манассеина, вып. II, Спб., 1877); Як. Як. Стольниковъ, «Къ вопросу о вліяніи лихорадки на дыхательныя мышцы и упругую ткань легкихъ». («Сборникъ проф. В. А. Манассеина», вып. II, 1877); Н. Засѣцкій, «О вліяніи потѣнія на

пищеварительную силу желудочнаго сока, на его кислотность и на кислотность мочи» («Сбор. проф. Манассеина», вып. III, 1877—1879); Н. Засѣцкій, «О вліяніи потѣнія на количественное содержаніе гемоглобина въ крови» (Военно-Мед. журн.», 1879); С. Д. Костюринъ, «Матеріалы для ученія о русской банѣ» («Сборн. проф. В. А. Манасеина», вып. III); Kisch, «Bad» («Врачъ», 1881, № 10); В. И. Чугинъ, «Замѣтка о русскихъ баняхъ въ санитарномъ отношеніи» («Врачъ», 1880, № 35—36); Л. И. Тумасъ, «О вліяніи высокой температуры и потѣнія на выдѣленіе лекарства» («Врачъ», 1880, № 14); С. М. Васильевъ, «Вліяніе спиртныхъ обтираній на потоотдѣленіе» («Врачъ», 1880, № 13); проф. Тархановъ, «Опредѣленіе массы крови на живомъ человѣкѣ» («Врачъ», 1880, №№ 41, 46, 48 и 50); Н. Златковскій, «О вліяніи потѣнія и продолжительности молочной діэты на усвояемость азотистыхъ частей коровьяго молока кишечникомъ здоровагo человѣка» (дисс., Спб., 1881); С. Ю. Фіалковскій, «Матеріалы къ вопросу о вліяніи бани на здоровый и больной глазъ человѣка» («Врачъ», 1881, № 9); В. Ф. Штромъ, «О вліяніи русской бани на ушныхъ больныхъ» («Врачъ», 1882, № 8); В. В. Годлевскій, «Матеріалы для ученія о русской банѣ» (дисс., Спб., 1883); М. Г. Курловъ, «Къ вопросу о леченіи ожиренія горячими ваннами и русской паровой баней» («Врачъ», 1884, № 42); Г. О. Шполянскій, «Къ вопросу о продолжительности пребыванія пищи въ желудкѣ здоровыхъ и больныхъ людей и о вліяніи на эту продолжительность искусственно вызваннаго потѣнія» (дисс., Спб., 1886); В. Колесинскій, «Къ вопросу о вліяніи русской бани на отдѣленіе молока у кормилицъ» (дисс., Спб., 1887); Н. Я. Маковецкій, «Къ вопросу о вліяніи русской бани на азотистый обмѣнъ и усвоеніе жировъ и на усвоеніе азотистыхъ частей пищи у здоровыхъ людей» (дисс., Спб., 1888); В. С. Груздевъ, «О вліяніи потѣнія на свойства желудочнаго сока и кислотность мочи» («Врачъ», 1889, № 20); Н. А. Сазоновъ, «О вліяніи русской паровой бани на выдѣленіе нѣкоторыхъ лекарственныхъ веществъ изъ организма здоровыхъ и больныхъ людей» (дисс., Спб., 1890); А. А. Фадѣевъ, «Къ ученію о русскихъ баняхъ (дисс., Спб., 1890); С. Груздевъ, «Минеральный обмѣнъ при русской банѣ» (дисс., Спб., 1890).

Баобабъ (Adansonia digitata L.)—растеніе изъ семейства Malvaceae, одно изъ самыхъ большихъ деревьевъ. Стволъ его не высокъ, всего отъ 10 до 15 футовъ, но до 80 фут. въ обхватѣ и раздѣленъ на множество вѣтвей, расходящихся во всѣ стороны и достигающихъ иногда длины въ 70 ф., такъ что шатеръ, имѣющій поперечникъ въ 60 ф. и болѣе, кажется издали цѣлою рощею. Листья Б. 5—7 пальчатые, ежегодно опадающіе. Крупные, до 6 д. въ поперечникѣ, бѣлые, съ пурпуровыми пыльниками, цвѣты, сидящіе на висячихъ ножкахъ, въ безчисленномъ множествѣ покрываютъ шатеръ. Продолговато-овальные плоды, длиною свыше фута и толщиною въ 4—5 фут., распадаются на 10 и болѣе 50—60 сѣмянныхъ гнѣздъ. Дико растутъ въ тропической Африкѣ, но разводятся въ Ост-Индіи и на Антильскихъ островахъ. Достигаетъ возраста въ 1000 и болѣе лѣтъ, а въ Сенегамбіи, въ деревнѣ Grand Galardues, одному дереву приписываютъ даже возрастъ въ 6000 лѣтъ. Древесина рыхлая и легкая; листья и цвѣты содержатъ мазь и служатъ лекарствомъ отъ поноса и лихорадокъ. Изъ листьевъ негры приготовляютъ порошокъ «лаго», подмѣшиваемый ими въ пищу. Кисловатая на вкусъ мякоть плодовъ, содержащая камедь, сахаръ, крахмалъ и молочную кислоту, употребляется въ пищу и какъ средство отъ лихорадокъ и поноса; зола скорлупы богата щелочами, почему изъ нея выдѣлываютъ, съ пальмовымъ масломъ, мыло.

Баоданъ (Baodan)—легендарный ирландскій король, царствовавшій въ XI в. совмѣстно съ племянникомъ своимъ Эошаидомъ (Eochaidh) и вмѣстѣ съ нимъ убитый Кронономъ (Cronon) въ битвѣ при Глингевинѣ (557 г.). По другому преданію онъ былъ убитъ сыномъ Кольмана въ Carrik-Leime-ou-Eich.

Бáпометъ или Бафометъ (Baphomet)—слово восточнаго происхожденія, кажется, испорченное Мохаммедъ; такъ назыв. въ средніе вѣка изображенія неизвѣстныхъ идоловъ, сдѣланныхъ изъ камня, дерева или металла, поклоненіе которымъ служило однимъ изъ важнѣйшихъ обвинительныхъ доводовъ въ процессѣ Тампліеровъ (храмовниковъ). По показаніямъ одного изъ свидѣтелей, при принятіи его въ этотъ орденъ, ему была показана такая фигурка со словами: «ecce deus vester et vester Mahumet». При этимологическихъ изслѣдованіяхъ относительно происхожденія слова Б., пользовались самыми разнообразными методами, кот. приводили иногда къ совсѣмъ неожиданнымъ результатамъ. Такъ напр., баронъ Гаммеръ-Пургсталь (Hammer-Purgstall) производитъ это слово отъ 2 греческихъ «βαφή Μῆτις», т. е. крещеніе Меты, богини, почитаемой гностиками и соединяющей въ себѣ оба пола. Мишле (Michelet) въ «Histoire de France» говоритъ, что Б. представлялъ собственно изображеніе Святаго Духа «qui baptisavit in spiritu sancto et igne». Редслобъ (Redslob) въ «Zeitschrift für histor. Theologie» придаетъ этому слову каббалистическое значеніе и, переставляя особеннымъ образомъ буквы, получаетъ что-то близкое къ древне-еврейскому «maptah beth Jahvé», т. е. ключъ отъ дома Іеговы.—Рисунки сохранившихся Б. собраны въ большомъ количествѣ барономъ Гаммеръ-Пургстальемъ въ «Mines de l'Orient». Большинство изъ нихъ представляетъ двуполое человѣческое существо, со змѣями въ волосахъ, съ цѣпями и крестомъ въ рукѣ, окруженное символическими фигурами въ видѣ солнца, луны, черепа, львиной шкуры и т. п. На многихъ имѣются гностическія или арабскія надписи. Б., находящійся въ «Bibliotèque Nationale» въ Парижѣ, сдѣланъ изъ серпентина и представляетъ изображеніе 2 человѣческихъ фигуръ, мужской и женской, стоящихъ рядомъ, со сложенными на груди руками и какими-то шапочками на головѣ. Также очень возможно, впрочемъ, что это—одинъ изъ тѣхъ средневѣковыхъ талисмановъ, которымъ давали общее названіе абраксасъ (см. это сл.).

Бапомъ (Bapaume)—небольшая крѣпость въ Сѣверной Франціи, въ департаментѣ Па-

де-Кале; лежитъ на линіи Сѣв. жел. дор.; жителей 3000 (1886); химическіе и мыловаренные заводы, фабрики шерстяныхъ издѣлій; 2-го и 3-го янв. 1871 г. у Б. происходили кровопролитныя столкновенія между германскою обсерваціонною арміею, выставленною для прикрытія осады Перонна, и франц. сѣверн. арміею подъ начальствомъ Федерба. 2-го янв., 30-я прусск. бригада держалась у д. Сапиньи съ полудня до самаго вечера, отбила всѣ атаки превосходныхъ непріятельскихъ силъ и захватила 200 чел. въ плѣнъ. 3-го числа, соединившаяся 15-я дивизія генерала ф. Куммера, поддержанная на флангахъ отрядами принца Альбрехта (сына) и графа Гребена, выдержала девяти-часовой бой со всею франц. сѣв. арміею. Пруссаки потеряли 1020 нижн. чиновъ и 46 офицеровъ; французы—2070 ниж. чин. и 53 офицера. Вслѣдствіе этого послѣдніе отказались отъ попытки выручить Перонн и, въ ночь на 4-е число, стали отступать къ Арра и Дуэ, неотступно преслѣдуемые прусскою конницею.

Баптизія (Baptisia) — установленный Вантенатомъ родъ сѣв.-америк. растеній изъ семейства мотыльковыхъ. Это многовѣтники съ тройчатыми, рѣдко простыми листьями, одиночными пазушными или собранными въ верхушечную кисть цвѣтками и вздутыми, многосѣмянными бобами на короткихъ ножкахъ. Одинъ видъ, B. australis Rob. Br., причисленный Вантенатомъ къ Padolyria и отличающійся голымъ, сочнымъ стеблемъ, тройчатыми листьями и длинными кистями крупныхъ голубыхъ цвѣтовъ, весьма распространенъ въ садовой культурѣ. Размножается, какъ и другіе виды, дѣленіемъ корневища. Въ листьяхъ и стебляхъ встрѣчающагося часто въ Сѣверной Америкѣ B. tinctoria Rob. Br. находится синее красящее вещество, изъ котораго приготовляется краска, подобная индиго.

Баптистерій — отъ латинской формы «baptisterium» греческаго слова «βαπτιστήριον». Слово это имѣло разныя значенія: а) у древнихъ грековъ оно обозначало теплое отдѣленіе бани, б) у римлянъ—бассейнъ для плаванія въ термахъ (общественныхъ баняхъ), в) у древнихъ христіанъ—крещальню. Первоначально христіане крестили оглашенныхъ въ рѣкахъ и источникахъ, словомъ всюду, гдѣ находили воду (см. «Дѣянія св. Апостоловъ», глава VIII, ст. 36, 37 и 38). Затѣмъ, во время гоненій—въ катакомбахъ (см. «Древнехристіанское зодчество»), гдѣ мы видимъ первые слѣды устройства крещаленъ. Наконецъ, послѣ торжества вѣры — въ особо устроенныхъ для этого зданіяхъ или баптистеріяхъ. Потребность въ этихъ зданіяхъ обусловливалась громаднымъ количествомъ крещаемыхъ въ первые вѣка христіанства; существовали они, повидимому, довольно долго, потому что баптистеріи строились даже въ «романскую» эпоху (см. «Романское зодчество»), слѣдовательно въ X—XI в.—Б. представляютъ собою круглыя или восьмиугольныя, большею частью покрытыя сводами зданія, посреди которыхъ расположены бассейны для воды; они ставились обыкновенно вблизи базиликъ или церквей. Изъ нихъ особенно замѣчательны Б. въ Римѣ (Латеранскій), Флоренціи, Пизѣ, Ночерѣ и Равеннѣ. Въ современныхъ православно-русскихъ церквахъ, въ виду почти исключительнаго крещенія младенцевъ, Б. замѣнены купелями.

Баптистъ Старшій (Baptiste aîné, собственно Николай Ансельмъ) — знаменитый франц. актеръ; род. въ Бордо 18 іюня 1761 г., † въ Батиньолѣ 1 дек. 1835 г., былъ сыномъ талантливой четы провинціальныхъ актеровъ. Дебютировалъ въ провинціи, именно въ Аррасѣ и Руэнѣ, но вскорѣ его выдающійся талантъ обратилъ на себя вниманіе парижанъ и въ 1788 г. Б. получаетъ приглашеніе во вновь устроенный театръ du Marais. Вмѣстѣ съ нимъ была туда ангажирована и вся его семья. Ожиданія публики оправдались, такъ какъ онъ обладалъ дѣйствительно рѣдкимъ талантомъ. Съ одинаковымъ успѣхомъ подвизался Б. какъ въ комедіи, такъ и въ драмѣ и даже оперѣ. Ему, главнымъ образомъ, обязано успѣхомъ первое представленіе «Севильскаго Цирюльника» и «Свадьбы Фигаро», кот. Бомарше, послѣ отказа въ ихъ постановкѣ въ Comédie Française, рѣшилъ поставить на сценѣ театра du Marais. Вскорѣ слава Б. побудила директоровъ театра de République, гдѣ подвизались тогда Тальма, Дюгазонъ и др., пригласить его въ свой театръ, уплативъ за него неустойки 20 тысячъ франковъ, а нѣсколько лѣтъ спустя Б. вступилъ членомъ во вновь преобразованную Comédie Française. Изъ трагедій, въ кот. онъ выступалъ съ особенно блестящимъ успѣхомъ, можно назвать: «Cyrus», «Nicomède», «Esther», «Bajazet», «Semiramis», «le Cid», «Othello», «Macbett», «Le Mort de César»; изъ комедій: «La Mère jalouse», «La Coquette corrigée», «Tartuffe» и пр. Послѣ 35-лѣтней артистической дѣятельности Б. удалился на покой. Въ 1809 г. онъ былъ избранъ профессоромъ декламаціи въ парижской консерваторіи. Въ послѣдній разъ игралъ еще въ 1831 г.

Баптистъ Младшій (Baptiste cadet, собственно Эсташъ Ансельмъ), братъ предъидущаго, былъ тоже однимъ изъ выдающихся актеровъ Франціи. Послѣ дебюта въ провинціи, онъ былъ приглашенъ въ 1788 г. вмѣстѣ съ братомъ въ театръ du Marais, а черезъ 2 года въ театръ Montansier, гдѣ, главнымъ образомъ, и составилъ себѣ имя и славу. Особеннымъ успѣхомъ пользовалась, благодаря его игрѣ, комедія—«Le Sourd ou l'Auberge pleine», передѣланная затѣмъ на оперу Адольфомъ Аданомъ. Еще черезъ 2 года, въ 1792 году, Б. былъ приглашенъ въ Comédie Française, гдѣ оставался вплоть до своей отставки въ 1822 г.

Баптисты, т. е. крещенцы (отъ греческаго βαπτίζειν, крестить)—общее названіе имѣющей много подраздѣленій христіанской секты, отвергающей принятую форму крещенія и полагающей, что единое истинное крещеніе есть то, которое ею установлено. Эта секта имѣетъ также мало общаго съ нѣмецкими «перекрещенцами» временъ реформаціи, какъ и съ менонитами, хотя и нельзя отрицать нѣкотораго внутренняго родства ея съ первыми. Сходство между ними становится очевиднымъ преимущественно въ новѣйшемъ развитіи баптизма. Общая характе-

ристика баптизма крайне затруднительна и почти невозможна, вслѣдствіе непрерывнаго возникновенія въ ея средѣ новыхъ толковъ. Отрицаніе крещенія младенцевъ, какъ будто несогласнаго съ священнымъ писаніемъ, не составляетъ признака, свойственнаго исключительно баптизму. Требованіе совершать крещеніе не посредствомъ окропленія, а посредствомъ погруженія въ проточную воду, не было принято всѣми баптистскими сектами, по-крайней мѣрѣ въ началѣ ихъ существованія и до сихъ поръ не принимается частью американскихъ баптистовъ. Зато обычай подвергать вторичному крещенію всѣхъ переходящихъ въ секту, повидимому, существуетъ (въ отличіе отъ менонитовъ) у всѣхъ баптистовъ, такъ что они совершенно подходятъ подъ названіе перекрещенцевъ, даваемое имъ церковью, хотя сами они также, какъ и перекрещенцы временъ реформаціи, отклоняютъ его и смотрятъ на всѣхъ, крещеныхъ не по ихъ ритуалу, какъ на некрещеныхъ. Для облегченія обзора баптизмъ можно раздѣлить на старый и новый. Первый возникъ въ Англіи и полагаетъ, что сохранилъ непрерывную традицію древней британской церкви и ея началъ, передававшихся втайнѣ до временъ Виклефа и представляющихъ первоначальное ученіе апостоловъ во всей его чистотѣ. Исторически извѣстно однако, что англійскій Б. ведетъ свое начало лишь съ 1618 года. Явившись передовою реформаторскою партіей, выдвинувшеюся изъ среды англійскихъ пуританъ и индепендентовъ, онъ, однако, доводитъ до крайности свойственнрю англійской ортодоксіи приверженность къ буквѣ Священнаго Писанія, а также и отрицаніе различія между Ветхимъ и Новымъ Завѣтомъ. Отдѣльно взятыя и, по бо́льшей части, не вѣрно истолкованныя мѣста Библіи, были поняты одностороннимъ образомъ и выдвинуты на передній планъ, что повело къ постоянному дробленію на новыя секты , такъ какъ возможность толкованій Св. Писанія безгранична. Въ связи съ этимъ стоитъ отрицаніе богословской науки и все болѣе и болѣе рѣзко проявляющееся за послѣднее время отвращеніе къ всякой внѣшней религіозной нормѣ, какъ противной свободному изслѣдованію Писанія всѣми вѣрующими. Вслѣдствіе такого религіознаго субъективизма, общаго всѣмъ формамъ Б. ученіе и обряды его постоянно видоизмѣняются, и въ Америкѣ почти ежегодно возникаютъ на почвѣ Б. новыя вѣроученія.

Первая баптистская община въ Англіи была основана въ 1633 году. Уже шесть лѣтъ спустя Роджеръ Вилліамсъ перенесъ Б. въ Америку и основалъ тамъ небольшой штатъ Родъ-Эйландъ, всѣ жители котораго принадлежали первоначально къ этой сектѣ. Въ Англіи къ ней относились терпимо втеченіе нѣкотораго времени, но затѣмъ Кромвель сталъ преслѣдовать баптистовъ, видя въ нихъ революціонеровъ и только при Вильгельмѣ III они включены были вмѣстѣ съ остальными диссентерами въ Tolerance-Act 1689 года. Съ тѣхъ поръ они пользовались одинаковыми правами съ конгрегаціоналистами и пресвитеріанами. По оффиціальнымъ даннымъ въ 1872 г. Б. имѣли 2612 церквей съ 243395 прихожанъ. Въ Америкѣ они втеченіе долгаго времени жили почти исключительно въ предѣлахъ Родъ-Эйланда и насчитывали въ 1707 году только 17 общинъ. Со времени войны за независимость, въ которой они принимали горячее участіе, ряды Б. стали быстро наполняться, такъ что въ настоящее время они вмѣстѣ съ методистами составляютъ одну изъ многочисленнѣйшихъ протестантскихъ сектъ въ Сѣверной Америкѣ.

Внутреннее развитіе Б. отражаетъ въ себѣ различныя теченія, возникавшія въ епископальной и пресвитеріанской англиканской церкви. Баптисты дѣлятся на Particular Baptists и General Baptists (т. е. частныхъ и общихъ Б.). Общіе Б., носящіе также названіе Universal или FreeWill-B. называются также арминіанскими Б. Первые же, т. е. частные Б., придерживаются кальвинистскаго ученія о предопредѣленіи, вторые, также какъ и арминіане, отвергаютъ его. Первые несравненно многочисленнѣе. Въ Англіи ихъ насчитывается отъ 12—1300 общинъ, въ Америкѣ 8000, между тѣмъ какъ вторыхъ въ Англіи не болѣе 120, и въ Америкѣ около 1100. У Free Will Baptists, также какъ у арминіанъ, господствуютъ либеральныя богословскія воззрѣнія. Отвращеніе отъ богословской науки давно исчезло и въ средѣ этой вѣтви баптизма. Ортодоксальная часть отдѣлилась и образовала General-Baptiste-New-Connexion, самостоятельную церковную общину съ собственною, основанною въ 1798 году духовною семинаріей (Evangelical Academy), нынѣ находящуюся въ Лонгборо. Частные Б. также освободились отъ многихъ первоначальныхъ узкихъ взглядовъ и имѣютъ хорошія богословскія школы. Изъ среды ихъ вышло нѣсколько замѣчательныхъ ученыхъ. Въ прежнія времена Б. этого толка отвергали участіе въ государственной и военной службѣ, но такая отчужденность давно исчезла. Богослуженіе со времени введенія церковнаго пѣнія ничѣмъ не отличается отъ пресвитеріанскаго. Но затѣмъ возникло и отдѣлилось множество мелкихъ сектъ, въ которыхъ старая приверженность къ буквѣ Писанія выражается съ особенною рѣзкостью. Сюда относятся субботники или Seventh-Day Baptists—секта, основанная въ 1731 Френсисомъ Бамфильдомъ, и которая вмѣсто воскресенія празднуетъ субботу, и появившіеся въ 1708 въ Германіи, а затѣмъ переселившіеся въ 1719 въ Пенсильванію тункеры, признающіе только крещеніе въ рѣкахъ и прудахъ и крестящіе вновь даже взрослыхъ, если они были крещены ранѣе, только посредствомъ окропленія водою. Именно послѣдняя секта, насчитывающая въ Сѣверной Америкѣ до 50 общинъ, отличается ярымъ прозелитизмомъ вмѣстѣ съ тупымъ пристрастіемъ къ буквѣ Писанія и піэтистическимъ отреченіемъ отъ мірской жизни. Слѣдуя буквѣ, эти сектанты носятъ грубую апостольскую одежду, не пришиваютъ пуговицъ на свое платье и требуютъ полнаго отреченія отъ мірскихъ радостей и дѣлъ. Кромѣ крещенія и причащенія они признаютъ таинствами омовеніе ногъ, соборованіе и братскій по-

цѣлуй. Послѣдователей эта секта находитъ почти исключительно въ средѣ необразованныхъ классовъ. Близко подходятъ въ тункерамъ вейнбренеріанцы (по имени основателя секты Вейнбренера) и пейселіанцы (по имени Конрада Пейселя, основавшаго секту въ 1724 г.). Они также празднуютъ субботу, требуютъ отъ «совершенныхъ» безбрачія и основали большой монастырь на берегу рѣки Кокальдіо въ Новомъ Евфратѣ. Далѣе слѣдуетъ назвать: Hard-Shell Baptists или баптистовъ антимиссіонеровъ, составляющихъ фракцію частныхъ баптистовъ и отвергающихъ всякія церковныя общества, миссіи, такъ какъ находятъ ихъ противорѣчащими божественному предопредѣленію, Snake-Baptists, почитающихъ всѣхъ невѣрныхъ потомками Евы и діавола, скакуновъ (секта основанная въ 1803 году мельникомъ Альбрехтомъ), представляющихъ смѣсь Б. и методистовъ и почитающихъ себя безгрѣшными. Существуютъ и другія развѣтвленія, напр. «Апостолы Христа» или Reformed Baptists, называемые также кэмпбелистами, по имени основателя (Campbelle), допускающіе одно крещеніе для отпущенія грѣховъ; «христіане» (Christian Connexion), отвергающіе Тройцу, ученіе объ адѣ и діаволѣ, праздники и воскресный день, какъ противные Писанію, не признающіе крещеніе и бракъ божественными установленіями и дающіе всѣмъ членамъ общинъ право проповѣди; «Six-principles Baptists» находятъ, что всѣ шесть положеній ихъ ученія выражены въ Посланіи къ евреямъ VI, 1, 2.

Общее число американскихъ баптистовъ доходило 1 іюля 1870 до 4 милліоновъ. Впрочемъ, сюда включены не только члены общинъ, но и всѣ посѣщающіе богослуженіе. Дѣйствительныхъ членовъ въ 1872 г. насчитывалось, по словамъ «National Baptist» до $1^1/_2$ милліона. Число обществъ доходило въ этомъ году до 820, церквей—18397, духовныхъ лицъ 12013, въ 1880 ихъ считалось—2300000. Устройство церкви ничѣмъ не отличается отъ конгрегаціонистскаго или индепендентскаго, по которому каждая отдѣльная община пользуется церковною автономіею и присылаетъ только по временамъ депутатовъ на періодическія общія собранія. Въ видахъ предотвращенія дальнѣйшаго дробленія, уже въ 1813 г. былъ основанъ баптистскій союзъ, имѣвшій цѣлью объединеніе универсальныхъ и частныхъ Б. для братскаго общенія и «споспѣшествованія «Царства Божія». Подобное же, но болѣе широкое теченіе вылилось въ желаніе объединить всѣ евангелическія исповѣданія въ такъ называемый Evangelical Alliance, починъ котораго также принадлежалъ баптизму и который за послѣднее время распространился въ Германіи, Франціи, Италіи, Швейцаріи и Голландіи. За исключеніемъ мелкихъ, упомянутыхъ выше фракцій, баптисты принимали живѣйшее участіе во многихъ общеполезныхъ дѣлахъ, наприм., въ уничтоженіи невольничества и торговли неграми, разныхъ миссіонерскихъ обществахъ, распространеніи Св. Писанія и проч. Прежнее отчужденіе и нетерпимость баптистовъ мало по малу смягчились и они стали входить въ общеніе съ другими религіозными общинами на почвѣ служенія общему благу и уменьшенія человѣческихъ страданій и бѣдствій. Подъ вліяніемъ одного изъ выдающихся баптистовъ Роберта Галльса, за послѣднее время, значительная часть этихъ сектантовъ допускаетъ общеніе съ членами другихъ церквей, а именно въ причащеніи (open communion). По этому пункту съ англійскими и американскими баптистами расходятся нѣмецкіе нейтауферы, т. е. «новокрещенцы» (Neutäufer), придерживающіеся закрытаго причастія (close или strict communion).

Необаптистовъ слѣдуетъ строго различать отъ прежняго баптизма. Они появились въ недавнее время и порождены, главнымъ образомъ, церковной реакціею 50-хъ годовъ. Родина ихъ—Германія и преимущественно лютеранская, а не реформатская; развилась новая секта въ піэтистически настроенныхъ съ давнихъ поръ мѣстностяхъ Вестфаліи, въ Вупперталѣ, въ нѣкоторыхъ частяхъ Ганновера, Гессена, Нассау, Шлезвига и Восточной Пруссіи. Первая баптистская община въ Германіи основана еще въ 1834 году, въ Гамбургѣ, купцомъ Онкеномъ, пришедшимъ вмѣстѣ съ нѣкоторыми знакомыми ему «чтецами Библіи» къ убѣжденію о несостоятельности крещенія и обращеннымъ въ баптизмъ случайно заѣхавшимъ въ Гамбургъ американскимъ баптистомъ. Но только съ 1851 г. баптизмъ началъ получать распространеніе въ Германіи. Старолютеранскія сепаратистскія общины и піэтистскія общества, въ родѣ основаннаго въ 1850 въ Эльберфельдѣ братства, постоянно выдѣляли изъ своей среды новыя мелкія баптистскія общины, которыя, благодаря неутомимой дѣятельности своихъ миссіонеровъ, присоединяли къ себѣ много послѣдователей. Даже духовныя лица господствующей церкви переходили въ баптизмъ. Но особенный успѣхъ имѣло новое ученіе въ средѣ низшихъ классовъ. Большинство нѣмецкихъ баптистовъ-миссіонеровъ — ремесленники, которые въ силу предоставляемаго всѣмъ членамъ секты права священства проповѣдуютъ, крестятъ и причащаютъ, ревностно распространяя ученіе путемъ раздачи книгъ Свящ. Писанія, организаціи ферейновъ, воскресныхъ школъ и назидательныхъ публичныхъ чтеній. Такимъ путемъ они пріобрѣтаютъ многочисленныхъ послѣдователей. Главною характерною чертою нѣмецкаго баптизма можно считать отрицательное отношеніе къ оффиціальной, государственной церкви, которую они называютъ Вавилономъ. Въ виду грѣховности этой церкви они находятъ необходимымъ отдѣлиться отъ нея и образовываютъ общины «Дѣтей Божіихъ», т. е. вѣрующихъ. Поэтому они отвергаютъ крещеніе младенцевъ и крестятъ человѣка не иначе, какъ убѣдившись, послѣ продолжительнаго испытанія, въ искренности его вѣры. Хотя они и не отрицаютъ, что за предѣлами ихъ согласія могутъ также существовать вѣрующіе, но считаютъ, что сами они избранники Божіи. Одною изъ главныхъ своихъ задачъ они почитаютъ отклоненіе вѣрующихъ отъ господствующей церкви, для того, чтобы грѣховность этой церкви стала очевидною. Уже

оффиціальное названіе ихъ: «Община крещеныхъ христіанъ» и противопоставленіе между «христіанскимъ» и «мірскимъ» указываетъ на то, что центръ тяжести этого необаптизма лежитъ не въ крещеніи, а въ понятіи о независимости церкви.

Въ годы реакціи и именно въ лютеранскихъ странахъ, государственная власть ревностно преслѣдовала баптистовъ. Въ Мекленбургѣ на нихъ налагали денежные штрафы, сажали въ тюрьмы, высылали съ жандармами за предѣлы государства. Въ Шаумбургъ-Липпе участіе въ баптистскихъ собраніяхъ каралось тюремнымъ заключеніемъ срокомъ до двухъ мѣсяцевъ, совершеніе богослуженія по бапт. обряду—шестимѣсячнымъ заключеніемъ. Подобныя же мѣры примѣнялись въ Пруссіи, курфюршествѣ Гессенскомъ и герц. Нассаусскомъ. Получая со всѣхъ сторонъ извѣстія о крещеніяхъ въ рѣкахъ при лунномъ свѣтѣ, о проповѣдничествѣ лицъ не облеченныхъ духовнымъ саномъ, о взаимномъ причащеніи, т. е. помимо участія священниковъ, власти разгоняли и закрывали собранія баптистовъ, отнимали у родителей дѣтей и насильно крестили ихъ по лютеранскому обряду. Однако, съ 1854 г. окрѣпшій евангелическій союзъ преслѣдуемыхъ сектантовъ добился отъ короля Фридриха Вильгельма IV болѣе мягкаго отношенія. Полной же терпимости добились они въ Пруссіи только со времени регенства (1858 г.). Съ этихъ поръ и въ другихъ странахъ стали проявлять больше терпимости по отношенію къ баптистамъ. Вопреки всѣмъ преслѣдованіямъ число послѣдователей постоянно возрастало. Въ Германіи, кромѣ Вестфаліи и Вупперталя, главные центры баптизма: Гамбургъ, Шлезвигъ, Берлинъ, Мемель, Тильзитъ, Гильдесгеймъ, Эймбекъ и Марбургъ. Однако, гамбургская община продолжаетъ сохранять первенствующее значеніе. Въ Гамбургѣ же, каждые три года собирается конференція нѣмецкаго баптистскаго союза, который распадается на четыре отдѣла: прусскій, сѣверо-западный, среднегерманскій и южногерманскій. Основанная пасторомъ Леманомъ († 1882 г.) община въ Берлинѣ носитъ старый англо-американскій характеръ. Въ Вестфаліи и Вупперталѣ баптизмъ, подъ вліяніемъ Кёбнера изъ Эльберфельда, Раушенбуша и Рингсдорфа получилъ довольно яркій фанатическій отпечатокъ. Съ южногерманскими Б. находятся въ союзѣ и швейцарскіе, центромъ для которыхъ служитъ Цюрихъ, какъ и во времена Цвингли. Миссія въ Даніи и Швеціи руководится гамбургскою общиною. Въ Швеціи баптизмъ вербуетъ своихъ послѣдователей, главнымъ образомъ, изъ среды отдѣлившихся отъ господствующей церкви еще въ 1850 лезаровъ (см. это сл.). О томъ, что баптистская пропаганда дѣлаетъ постоянные успѣхи въ Германіи и на Скандинавскомъ полуостровѣ, свидѣтельствуетъ распространеніе Б. въ Пруссіи. Здѣсь, въ 1861 г. насчитывалось 5452 послѣдователей секты; въ 1875 г. число ихъ возрасло до 12000, при 47 общинахъ. Изъ этого числа почти 6000 приходилось на собственно Пруссію, 2000—на Бранденбургъ, остальные распредѣлялись между Помераніей, Силезіей и Прирейнскою провинціею. Съ англійскимъ и американскимъ баптизмомъ нѣмецкій Б. стоитъ въ тѣснѣйшей связи, не смотря на первоначальное разногласіе. Въ Америкѣ баптизмъ принялъ фанатическій характеръ, а американскіе Б. упрекаютъ европейскихъ братьевъ за допущеніе въ среду вѣрныхъ мірскихъ вліяній и ослабленіе основъ союза. Съ своей стороны, впрочемъ, и нѣмецкій баптизмъ оказываетъ вліяніе на заатлантическій, нѣсколько смягчая тамошній фанатизмъ. Съ менонитами Б. даже и нѣмецкіе не хотятъ имѣть ничего общаго. Они упрекаютъ менонитовъ за то, что тѣ крестятъ всѣхъ и образовали такую же «грѣховную вавилонскую» церковь, какъ лютеране и реформаты. Литература: Chosby, «History of the English-American Baptists» (4 т., Лондонъ, 1738—40); Backus, «The history of the English-American Baptists» (2 т., Бостонъ, 1777); Irineу, «History of the English Baptists» (Лондонъ, 1811); Cox и Hoby, «The Baptists in America» (Нью-Іоркъ, 1836); Cramp, «Geschichte des Baptismus» (Гамбургъ, 1873).

Бапты (βάπτι) — названіе особыхъ аѳинскихъ жрецовъ, о которыхъ до насъ дошли лишь весьма неопредѣленныя свѣдѣнія. Эвполисъ этимъ именемъ назвалъ одно изъ своихъ произведеній, въ которомъ осмѣялъ людей съ развращенными нравами, между прочимъ Алкивіада. То-же названіе даютъ иногда одной изъ комедій Аристофана. Ювеналъ сравниваетъ вакханаліи съ культомъ баптовъ, посвященномъ богинѣ Котито (Cotyto), (Sat. II, 92):

Talia secreta coluerunt orgia taeda
Cecropiam soliti Baptae lassare Cotyto.

Бара (Жюль Bara)—бельг. государствен. дѣятель; род. въ Турнэ 31 авг. 1835 г., изучалъ юриспруденцію и послѣ кратковременнаго занятія адвокатурой былъ назначенъ профессоромъ брюссельскаго университета. Избранный въ ноябрѣ 1862 года депутатомъ отъ округа Турнэ, онъ примкнулъ къ либеральной партіи и скоро сдѣлался однимъ изъ блестящихъ ораторовъ палаты. Въ министерствѣ Фрер-Орбана Б. получилъ 12 нояб. 1865 портфель министра юстиціи и послѣ паденія министерства (1870) занялъ мѣсто вождя либеральной партіи. Во время преній по дѣлу Лангран-Дюмонсо онъ съ такою убѣдительностью напалъ на клерикальное министерство д'Анетана, что послѣднее вышло 1 декабря 1871 года въ отставку, уступивъ свое мѣсто кабинету Малу. На іюньскихъ выборахъ 1878 года либералы снова пріобрѣли большинство и Б. опять получилъ портфель министра юстиціи и духовныхъ дѣлъ. Въ этой должности, онъ дѣйствовалъ неутомимо и успѣшно до 1884 г. какъ ревностный противникъ ультрамонтанскихъ стремленій.

Бараба или Барабинская степь—обширная низменность въ Западной Сибири, между Иртышемъ и Обью (52°—56° с. ш.), въ каинскомъ округѣ Томской г., омскомъ и тарскомъ окр. Тобольской губ. Иногда названіе Барабы распространяютъ и на обширную, лѣсистую и болотистую равнину Васьюганъ въ нарымскомъ окр. Томской и сургутскомъ округѣ Тобольской губ., но это неправильно. Исключая Васьюгана, имѣемъ болѣе сѣверную часть степи, собственно Барабу, между

53°1/2 и 56° и Кулундинскую степь къ Ю. Бараба называется и Березовой степью, такъ какъ по ней разсѣяно множество березовыхъ колковъ въ перемежку съ болотами и озерами. Общій склонъ мѣстности такъ незначителенъ, и текучихъ водъ такъ немного, что онѣ застаиваются въ озерахъ, иныя изъ которыхъ проточныя, другія—соленыя. Вся мѣстность быстро усыхаетъ, болота и озера уменьшаются, какъ особенно ясно доказалъ Ядринцевъ сопоставленіемъ картъ прошлаго столѣтія съ нынѣшними. Многія изъ озеръ: Молоки, Абышканъ и Сумы въ нынѣшнемъ столѣтіи изъ прѣсныхъ превратились въ соленыя, соединявшіе ихъ протоки высохли. Менѣе уменьшилось наибольшее оз. Чаны, которое осталось прѣснымъ въ восточной части, гдѣ оно получаетъ значительные притоки, и лишь въ западной стало солоноватымъ. Значительно уменьшилось и количество рыбы въ озерахъ. Ни на одномъ материкѣ нѣтъ мѣстъ, столь мало возвышенныхъ надъ уровнемъ океана въ разстояніи около 1600 вер. отъ ближайшаго моря, какъ въ этой части Западной Сибири. Такѣ, г. Омскъ всего на высотѣ 87 м. н. у. м. и даже около Каинска, вдали отъ большихъ рѣкъ, высоты менѣе 110 м. Бараба уже давно стала заселяться осѣдлыми жителями. Въ 1744 между Тарой и Томскомъ было построено 20 почтовыхъ станцій. Окончательное устройство тракта и заселеніе произошло при губернаторѣ Чичеринѣ въ 60-хъ и 70-хъ годахъ XVIII ст. Онъ поселилъ здѣсь ссыльныхъ помѣщичьихъ крестьянъ и бѣглыхъ солдатъ. Они же построили прекрасную дорогу; въ 20-хъ годахъ Словцовъ и въ 30-хъ Гельмерсенъ нашли здѣсь рослое, сильное населеніе, совершенно не похожее на ссыльныхъ, отъ которыхъ оно произошло. Большое количество плодородной земли даетъ возможность жителямъ Б. вести обширное хлѣбопашество и скотоводство. Климатъ отъ болотъ не совсѣмъ здоровъ, и кромѣ того жители страдаютъ отъ множества комаровъ и оводовъ. Здѣсь часто бываетъ сибирская язва.

Ср. Палласъ, «Путеш.» (т. III); Middendorff, «Baraba»; Ядринцевъ, «Поѣздка по Западной Сибири» («Зап. Спб. отд. Геогр. общ.», т. II).

Барабанная перепонка (Membrana tympani)—тонкая перепонка, лежащая въ глубинѣ наружнаго слухового прохода и отдѣляющая наружную часть слухового аппарата отъ средней (такъ. наз. барабанной полости). Она расположена косо снаружи и сверху внутрь и внизъ, ниже середины, втянута нѣсколько внутрь прикрѣпленной къ ней рукояткой молоточка (см. Барабанная полость) и служитъ для воспринятія звуковыхъ колебаній, проникающихъ черезъ наружный слуховой проходъ, и для передачи ихъ черезъ слуховыя косточки внутреннему уху.

Барабанная полость (Cavum tympani)—средній отдѣлъ слухового аппарата между барабанной перепонкой и внутреннимъ ухомъ или лабиринтомъ. Она выстлана слизистой оболочкой, посредствомъ Евстахіевой трубы (открывающейся при глотательныхъ движеніяхъ и служащей для уравновѣшиванія давленія воздуха внутри барабанной полости съ наружнымъ) сообщается съ полостью рта и заключаетъ въ себѣ слуховыя косточки, именно: молоточекъ (одинъ его отростокъ, рукоятка, прикрѣпляется къ барабанной перепонкѣ), наковальню и стремя, прилегающее къ овальному окошку внутренняго уха; между наковальней и стременемъ находится еще маленькая чечевицеобразная косточка. Слуховыя косточки передаютъ звуковыя колебанія внутреннему уху и съ помощью прикрѣпляющихся къ нимъ мускуловъ измѣняютъ напряженіе барабанной перепонки и давленіе жидкости внутри лабиринта, смотря по силѣ звуковъ.

Барабанная струна (Chorda tympani)—тонкая вѣточка, происходящая изъ 7-й пары черепныхъ нервовъ (N. facialis), которая проходитъ черезъ барабанную полость надъ сухожиліемъ мускула, натягивающаго барабанную перепонку, выходитъ изъ барабанной полости и черезъ такъ называемую Глазерову щель (Fissura Glaseri), соединяется вѣточкой съ ganglion oticum, затѣмъ сливается съ язычнымъ нервомъ (одною изъ вѣтвей третьей вѣтви тройничнаго нерва) и вмѣстѣ съ нимъ входитъ въ подъязычный узелъ и языкъ. Chorda tympani ведетъ къ подчелюстнымъ и подъязычнымъ слюннымъ желѣзамъ отдѣлительныя и сосудорасширительныя волокна. Ея раздраженіе вызываетъ переполненіе кровью подчелюстной железы съ обильнымъ отдѣленіемъ весьма жидкой слюны (въ противоположность отдѣленію вызываемому раздраженіемъ симпатическаго нерва).

Барабанщикъ—играющій на барабанѣ.

Барабанщикъ (Pogonias chromis) крупная морская колючеперая рыба изъ семейства умбрицевыхъ (см. это сл.), достигающая 1—1,5 м. длины. Тѣло ея довольно длинное, сжатое съ боковъ и покрытое ктеноидною чешуею (т. е. чешуею крупной формы съ зубчиками); морда выпуклая; на нижней челюсти много мелкихъ усиковъ; два отдѣльныхъ спинныхъ плавника. Плавательный пузырь большой съ очень толстыми стѣнками и съ многочисленными отростками, развѣтвляющимися между мускулами; внутри его находится большой желѣзистый органъ. Б. буровато-зеленаго цвѣта съ чернымъ пятномъ въ пазухѣ грудныхъ плавниковъ. Эта рыба можетъ издавать звуки, похожіе на бой барабана; происхожденіе ихъ еще недостаточно выяснено: полагаютъ, что они происходятъ вслѣдствіе тренія другъ о друга большихъ и плоскихъ зубовъ, покрывающихъ глоточныя кости, причемъ плавательный пузырь является резонаторомъ. Б. водится въ Атлантическомъ океанѣ, у береговъ Сѣверной и Средней Америки.

Барабанъ — ударный музыкальный инструментъ изъ латуннаго цилиндрическаго корпуса, внутри пустаго (т. наз. кадла), на который съ обѣихъ сторонъ натягивается телячья шкура, обработанная въ видѣ пергамента и по которой бьютъ двумя палочками (малый Б.) или одной съ мягкимъ наконечникомъ (большой или турец. Б.). Для усиленія звука вдоль нижней шкуры туго натягивается 4 струны. Въ настоящее время Б. составляетъ принадлежность военныхъ и симфонич. оркестровъ.

Въ войскахъ Б. не только входитъ въ составъ хоровъ музыки, но служитъ для поданія сигналовъ при обученіи маршировкѣ. Инструментъ этотъ происхожденія азіятскаго, и европейскими войсками заимствованъ, вѣроятно, у аравитянъ, во время крестовыхъ походовъ. Въ русской арміи военное употребленіе Б. начинается только со временъ Петра Великаго, который самъ былъ барабанщикомъ своихъ потѣшныхъ войскъ. Въ полковыхъ музыкантскихъ хорахъ, а также и въ другихъ оркестрахъ, кромѣ обыкновенныхъ Б., имѣются еще такъ наз. турецкіе Б., отличающіеся отъ первыхъ бо́льшими размѣрами и густотою звука.

Барабанъ — такъ называется подкупольная цилиндрическая часть церковной главы, въ томъ случаѣ, когда онъ не уже самаго купола; но если куполъ шире его, какъ это мы видимъ въ луковичныхъ главахъ нашихъ древне-русскихъ церквей, то барабанъ называется шеей. Б. бываютъ или глухіе, или съ окнами. Въ современной европейской архитектурѣ они украшаются преимущественно колоннами или пилястрами, которые ставятся по простѣнкамъ, между окнами. Изображеніе Б. см. т. II, приложеніе къ ст. «Архитектура», «Лондонскія зданія» черт. 1, Церк. св. Павла, огромный и роскошный Б. которой убранъ внизу колоннадой, а въ верху пилястрами.

Барабанъ—барабанами также называются тѣ монолиты цилиндрической формы, изъ которыхъ иногда составляются стержни колоннъ. Изъ такихъ барабановъ обыкновенно составлялись стержни греческихъ колоннъ; они соединялись между собою металлическими стержнями или пиронами, расположенными по оси колонны.

Барабанъ полировательный — деревянный цилиндръ, служащій для полированія пороховыхъ зеренъ, для чего приводится въ быстрое вращательное движеніе посредствомъ особаго механизма. Діаметръ его 5 — 6 ф., высота 2¼ ф.

Барабанъ и Барабанная задержка — части револьвера (см. Револьверъ).

Барабашъ (Николай Barabás) — венг. живописецъ; род. 22 февр. 1810 г. въ Маркошфальвѣ, въ землѣ секлеровъ въ Трансильваніи; на 19 г. пріѣхалъ въ Вѣну и поступилъ въ академію художествъ. Изъ Вѣны въ 1831 г. возвратился въ Клаузенбургъ и жилъ тамъ уроками рисованія и портретною живописью. Затѣмъ онъ отправился въ Бухарестъ, гдѣ, благодаря своимъ портретамъ, добился субсидіи для поѣздки въ Римъ. Изъ Рима переѣхалъ въ Пештъ, гдѣ его работы были встрѣчены всеобщимъ одобреніемъ и гдѣ въ 1836 онъ былъ избранъ въ члены венгерской академіи. Онъ извѣстенъ, главнымъ образомъ, въ качествѣ портретнаго живописца. Его писанные во весь ростъ портреты палатиновъ Іосифа и Стефана, барона Весселеньи, епископа Пиркера и друг.—образцовыя художественныя произведенія. Для «Divatlap» (т. е. «Журнала модъ») онъ нарисовалъ галлерею венгерскихъ политическихъ и литературныхъ знаменитостей. Къ его позднѣйшимъ работамъ принадлежатъ: весьма удачная картина, изображающая первое венгерское министерство, далѣе портреты Гёргея, Клапки и проч. Большое сочувствіе встрѣтили также его новѣйшія жанровыя картины.

Барабисты—существовавшее въ Неаполѣ въ 1823 г. тайное общество, избравшее своей эмблемой страданія Спасителя и имѣвшее антиправительственныя цѣли; оно было открыто полиціей и послѣ этого распалось.

Барабра или Берабра (араб. barabirah, множ. отъ barbari) — названіе настоящихъ нубійцевъ, обитающихъ въ узкой Нильской долинѣ, отъ перваго нильскаго водопада при Ассуанѣ до второго, при Валигальфѣ. Всего ихъ около 40000 человѣкъ. Они живутъ въ 80 небольшихъ деревняхъ и въ одной большой деревнѣ Деррѣ, считающейся главнымъ поселеніемъ страны. Барабра имѣютъ красноватобурый цвѣтъ кожи, они средняго роста, со слабо развитой мускулатурой и съ длинными, тонкими руками и ногами. По наружности они вовсе не похожи на негровъ и волосы ихъ не курчавы. У женщинъ и дѣвушекъ волосы висятъ тонкими косами вокругъ шеи и по щекамъ и завиваются въ спиральные локоны. Б. охотно, особенно въ Египтѣ, принимаются въ услуженіе, и имѣютъ прочную репутацію вѣрныхъ и надежнымъ исполнителей домашнихъ работъ. По бѣдности своей страны, многіе Б. отправляются въ другія мѣстности на заработки. Языкъ Б., побочною вѣтвію котораго является языкъ донгольскій, совершенно самостоятельное нарѣчіе, не находящееся въ близкой связи ни съ однимъ изъ африканскихъ языковъ. Онъ употребляется и за предѣлами страны, напр. въ восточн. Дарфурѣ, подобно тому, какъ такъ-наз. lingua franca употребляется въ торговыхъ дѣлахъ въ Левантѣ. Предками нубійцевъ считаются, по Лепсіусу, уауа, изображеніе которыхъ довольно часто встрѣчается на египетскихъ памятникахъ, начиная съ III стол. до Р. Х. Ср. Гартмана, «Reise des Freihern Adalbert von Barnim durch Nordostafrika 1859—60» (Берл., 1863); его же «Naturgeschichtlich-mediz. Skizze der Nilländer» (Берл., 1865); Reinisch, «Die Nuba-Sprache» (2 тома, Вѣна, 1879); Лепсіуса, «Nubische Grammatik» (Берлинъ, 1880).

Барави (Bharavi)—индусскій поэтъ позднѣйшаго періода искусственной поэзіи (во всякомъ случаѣ до 1000 г. по Р. Х.), авторъ знаменитаго эпоса «Киратарьджунія» (Kirâtârjuniya, битва Арджуны съ Киратами), содержаніе котораго является вольнымъ подражаніемъ Магабараты. Обѣ первыя пѣсни этой поэмы переведены на нѣмецкій языкъ К. Шютцемъ (Билефельдъ, 1815) и изданы съ предисловіемъ, заключающимъ разборъ всей поэмы.

Баравинка (Баровинка, Боровинка, Баравинское, Бравинское) — одно изъ превосходнѣйшихъ лѣтнихъ яблокъ, разводимое во множествѣ въ Придонскомъ краѣ и въ подмосковныхъ губерніяхъ; идетъ и далѣе на сѣверъ, встрѣчается даже на Валаамѣ. Этотъ русскій сортъ давно извѣстенъ въ Западной Европѣ подъ названіемъ Харламовскаго; хотя послѣднимъ именемъ прозывается совершенно иное русское яблоко, но нѣкоторые изъ русскихъ помологовъ описываютъ нашу баровинку какъ «Харламовское», конечно, заимствуя

описаніе съ нѣмецкаго. Есть нѣсколько видоизмѣненій баравинки, изъ которыхъ наиболѣе замѣчательна (обыкновенная) Б. бѣлая, яблоко въ зрѣлости желтовато-бѣлое, съ солнечной стороны окрашенное частыми ярко-карминовыми, то широкими, то узкими полосками и черточками. Мясо желтовато-бѣлое, а около сосудистыхъ пучковъ красноватое, сочное и разсыпчатое, съ кваскомъ; оно пронизано малиновыми жилками, придающими ему розовый оттѣнокъ. Поспѣваетъ въ концѣ августа или въ началѣ сентября; держится въ лежкѣ не долѣе двухъ мѣсяцевъ. Дерево даетъ ежегодно обильные урожаи и вообще не даромъ причислено даже обществомъ германскихъ помологовъ къ числу сортовъ, наиболѣе заслуживающихъ разведенія въ большихъ размѣрахъ. Б. красная или нацвѣтистая разводится рѣже; похожа на предъидущую, но нѣсколько выше ея; кожица мутно-желтая, румянецъ размытый, такъ-что полосы менѣе ясны, чѣмъ у бѣлой баравинки; мякоть слегка красноватая; дерево не такъ чувствительно къ морозамъ. Въ окрестностяхъ Петербурга разводится Б. длинная, сортъ вполнѣ выносливый и съ плодомъ еще болѣе высокимъ, чѣмъ у предъидущаго. Имѣется еще Б. сладкая, разводимая въ Рязани, подъ именемъ «сладкаго ренета» и встрѣчающаяся также въ Императорскомъ Петергофскомъ саду. Форма плода плоская, кожица зеленоватая, часто съ черноватыми пятнами, на солнечной сторонѣ легкій желтовато-красный покровъ съ тонкими карминными полосами. Названіе получила Б. отъ тульскаго жителя Бравина, распространившаго этотъ сортъ.

Барага (Фридрихъ)—словенскій писатель, родившійся въ Доберникѣ въ Крайнѣ 1797 г.; онъ былъ пасторомъ въ С. Мартинѣ близъ Краинбурга, а затѣмъ въ качествѣ миссіонера отправился въ Цинцинати. Онъ написалъ слѣдующія сочиненія: «Opominvanje eniga duhovniga pastirja na svoge ouzhize v sredi svetiga leta 1826», двѣ духовныя пѣсни, написанныя безъ заботъ о красотѣ языка и правильности размѣра, «Od pozheshevanja in posnemanja Matere boshje», которому образцомъ служило «Imitatio Jesu Christi» св. Ѳомы, «Dushna pasha sa Kristjane» (Любляна, 1830 и второе изданіе 1831 г.)—это популярный между словенами молитвенникъ.

Барагѐ-д'Ильѐ (Baraguay d'Hilliers), 1) Луи—французскій генералъ, род. 1764 г.; въ 1784 произведенъ въ поручики; въ 1796 г., въ званіи бригаднаго генерала находился въ арміи Кюстина, въ Пфальцѣ и передъ Майнцомъ. Замѣшанный въ обвиненіе, павшее на Кюстина, Б. былъ арестованъ и освобожденъ лишь послѣ паденія Робеспьера; участвовалъ въ итальянскихъ и африканскихъ походахъ Бонапарта, а въ кампанію 1805 г., командуя резервною кавалеріею, отличился при Аустерлицѣ. При отступленіи изъ Россіи, въ 1812 г. часть его дивизіи принуждена была сдаться — что навлекло на Б. гнѣвъ Наполеона. Удрученный немилостью императора, онъ скончался въ декабрѣ того же года, въ Берлинѣ.—2) Ашилль, графъ, франц. маршалъ, сынъ предъидущаго (1795 — 1878), участвовалъ въ походѣ, 1812 г., а въ 1813 г. былъ адъютантомъ у Мармона, и въ бою при Мёкернѣ лишился лѣвой руки; потомъ служилъ въ Алжирѣ; 1832 г. назначенъ вице-директоромъ Сенъ-Сирской военной школы; въ 1847, уже въ чинѣ дивизіоннаго генерала, назначенъ генер. инспекторомъ пѣхоты, а послѣ февральской революціи 1848 г. посланъ въ Буансонъ, въ качествѣ командующаго генерала. Здѣсь онъ былъ избранъ въ члены національнаго собранія, гдѣ занималъ видное мѣсто въ рядахъ консервативныхъ. Затѣмъ онъ былъ назначенъ начальникомъ экспедиціоннаго корпуса, отправленнаго противъ Римской республики, а въ 1851 ему ввѣрено командованіе Парижскою арміею. Въ 1853 Б. былъ отправленъ въ Константинополь, въ качествѣ чрезвычайнаго посла. Въ 1854 ему ввѣрено начальство надъ франц. войсками, отправленными въ Балтійское море, и, за взятіе Бомарзунда (18 августа) получилъ званіе маршала и сенатора. Въ кампанію 1859 г., въ Италіи, Б. командовалъ 1-мъ корпусомъ Альпійской арміи и особенно отличился въ Сольферинскомъ сраженіи, овладѣвъ ключемъ австр. позиціи, деревнею Сольферино. Послѣ кампаніи онъ получилъ начальство надъ 5 арм. корпусомъ, стоявшимъ въ Турѣ, а въ 1870 г. назначенъ генералъ губернаторомъ Парижа, но не поладилъ съ императрицею и воен. министромъ, а потому его замѣнили генераломъ Трошю. Послѣ заключенія мира, Тьеръ назначилъ его президентомъ коммиссіи, созванной для изслѣдованія причинъ послѣднихъ военныхъ неудачъ. Б. умеръ 6 іюня 1878 г., въ Амели-ле-Бенъ.

Барагона (Baraḥona Soto Луи)—испанскій поэтъ XVI вѣка, род. въ Лауенѣ. Б. по призванію былъ врачъ, но занимался въ то же время и поэзіей: очень хороши его эклоги и лирическія стихотворенія. Но литературную славу составила ему большая поэма «La Hermosura de Angelica», первая часть которой напечатана въ Гренадѣ 1586 г. Она составляетъ по содержанію продолженіе «Неистоваго Орланда» Аріоста. Сервантесъ въ своемъ «Донъ-Кихотѣ» (I часть, VI гл.) очень хорошо отзывается объ этой поэмѣ. Второе изданіе ея напечат. въ Барселонѣ въ 1602—5 годахъ.

Барадеусъ или Барадай — сирійскій монахъ, уроженецъ деревни Гануа, близъ горы Иплы, бывшій потомъ пріоромъ въ монастырѣ Фазилтѣ, въ 541 г. посвященъ въ санъ эдесскаго епископа находившимися въ плѣну монофизитскими епископами. Во время своего 37 лѣтняго управленія онъ, безпрерывными путешествіями по Сиріи, Египту и Абессиніи, стараніями прекращать распри и примирять партіи, введеніемъ новаго церковнаго порядка, особенно же возстановленіемъ патріархата въ Александріи, снова привелъ въ цвѣтущее положеніе монофизитскую общину, которая едва было не погибла отъ угнетеній въ царствованіе Юстиніана I. Вотъ почему онъ считается вторымъ основателемъ монофизитской общины и многіе изъ монофизитовъ называли себя якобитами, по его имени Іаковъ. Барадай или, правильнѣе, Альбарадай—арабское прозвище и означаетъ: одѣтый, какъ нищій, въ куски звѣриныхъ шкуръ. Греки называли его Цанцалосомъ. Б. умеръ въ 587 году.

Барадла — сталактитовая пещера при Аггелекѣ.

Баранта (Baraita). Такъ наз. въ еврейской литературѣ сборникъ рѣшеній раввиновъ, которыя не вошли въ общее собраніе Мишны, составленное въ концѣ II вѣка раввиномъ Іудою. Оттуда и ихъ названіе, такъ какъ Б. означаетъ невошедшій (въ общій сводъ этихъ постановленій). Подробности см. въ статьяхъ: «Мишна» и «Талмудъ».

Баранчъ — городъ въ индобританской провинціи Удѣ.

Барайонъ (Жанъ-Франсуа Baraillon)—франц. общественный дѣятель, врачъ и археологъ; род. въ Віерса 12 янв. 1743 г., ум. въ Шамбонѣ 14 марта 1816 г. Избранный депутатомъ отъ департамента Крэзы въ конвентъ, онъ потребовалъ предварительнаго заключенія короля и изгнанія всѣхъ Бурбоновъ. Б. высказался по этому поводу въ особомъ мемуарѣ: «Considérations sur la nécessité d'ajourner le jugement de Louis Capet et de sa femme». Послѣ 18 брюмера онъ сдѣлался членомъ новаго законодательнаго собранія и членомъ-корреспондентомъ Института. Немного спустя онъ издалъ: «Recherches sur les peuples Cambiovicenses de la carte théodosienne, dite de Peutinger» (Парижъ, 1806).

Баракай или Браки принадлежали къ абазинскому племени. Жили въ Кубанской обл. въ малодоступныхъ горахъ, окружающихъ р. Лабу.

Баракатъ или Иберке—оазисъ въ разстояніи сутокъ пути къ Ю. отъ Ратъ въ Сахарѣ, состоитъ изъ 2-хъ селеній, раздѣленныхъ большимъ, обработываемымъ полемъ. Одно изъ нихъ, содержащее до 150 домовъ, окружено землянымъ валомъ съ башенками и имѣетъ маленькую мечеть съ минаретомъ. Весь оазисъ покрытъ финиковыми пальмами, которыхъ здѣсь находится до 10000, а между ними разбросаны «тетеабры» или шалаши кочующихъ имрадовъ. Изъ другихъ растеній здѣсь обработываются еще нѣкоторые злаки. Торговли нѣтъ почти никакой.

Бараки и барачная система. Подъ словомъ баракъ надо понимать импровизированное зданіе, предназначенное для временнаго помѣщенія войскъ, больныхъ и раненыхъ и сдѣланное изъ самаго обыденнаго матеріала: изъ соломы, досокъ и хворосту. Названіе баракъ происходитъ отъ испанскаго слова barraca, что означаетъ рыбачью хижину. Названіе это было перенесено во Францію гасконскими войсками. До конца XVII столѣтія Б. назывались только кавалерійскія помѣщенія, но затѣмъ это названіе стало обозначать всѣ вообще лагерныя помѣщенія войскъ. Бараки состояли въ то время изъ четырехъ вбитыхъ въ землю столбовъ, покрытыхъ сверху крышей изъ соломы или плетенаго хворосту. Съ тѣхъ поръ бараки много разъ видоизмѣнялись. Понятіе о баракѣ, какъ о временномъ зданіи для войскъ, совершенно исчезло въ Англіи; наоборотъ, въ Англіи этимъ именемъ называются казармы, выстроенныя на продолжительное время не только изъ дерева, но и изъ камня.

Для болѣе продолжительнаго пребыванія войскъ, бараки устраиваются въ лагерное время и для гарнизона крѣпостей; типъ этихъ бараковъ крайне разнообразенъ. Барачная система проведена очень систематично въ войскахъ во Франціи (Шалонскій лагерь и друг.), Австріи, Пруссіи и т. д. Въ этихъ государствахъ существуютъ отдѣльные циркуляры и инструкціи по вопросу объ устройствѣ бараковъ. Прусскіе бараки состоятъ изъ каменнаго фундамента, подымающагося на 60 сант. надъ поверхностью земли; на фундаментѣ строятся заборки, вышиною въ 3 метра или оштукатуренныя, или обитыя деревянными досками; крыша въ большинствѣ случаевъ деревянная, плоская. Если эти бараки предназначены и для зимняго пребыванія войскъ, тогда стѣны ихъ обиваются досками и внутри; промежуточное пространство между досчатыми стѣнками заполняется какимъ-либо плохимъ проводникомъ тепла. Полы въ такихъ баракахъ всегда существуютъ, иногда имѣются и окна. Внутреннее устройство барака заключается въ нарахъ и въ приспособленіяхъ для варки пищи. Такого типа бараки были устроены во время войны 1870—1871 г. для помѣщенія въ нихъ плѣнныхъ 82500 французовъ, въ Везелѣ, Келнѣ, Кобленцѣ, Майнцѣ и другихъ городахъ.

При устройствѣ больницъ по барачной системѣ, имѣютъ въ виду не быстроту ихъ построекъ, столь необходимую во время войны, и не ихъ дешевизну, а главное вниманіе обращается на санитарныя ихъ преимущества. Впервые барачная система для раненыхъ была примѣнена во время Крымской (по мысли Н. И. Пирогова) и Американской войнъ. Во время Франко-прусской войны бараки эти принесли большую пользу. Обычный типъ госпитальнаго барака представляетъ собою длинное, узкое зданіе, основаніе котораго покоится на балкахъ или каменныхъ тумбахъ, высотою 0,3—1,2 м. Отверстія зданія, предназначенныя для воздуха и свѣта, защищены или стеклами, или полотняными занавѣсами. Съ цѣлью надлежащей вентиляціи, продѣланы отверстія въ полу и потолкѣ, которыя по желанію могутъ открываться. Для защиты отъ дождя, въ баракѣ дѣлается вторая крыша, надъ главной, въ которой имѣются вентиляціонныя отверстія. Такого устройства баракъ можетъ въ себѣ помѣстить 20—30 и даже до 60 больныхъ. По отношенію къ объему воздуха, вентиляціонныхъ приспособленій, чистоты воздуха и т. д. баракъ не оставляетъ желать ничего лучшаго.

Опытъ Франко-прусской войны 1870 г. показалъ, что барачная система имѣетъ много преимуществъ передъ обыкновеннымъ типомъ госпиталей; при барачной системѣ достигается прекрасная вентиляція помѣщенія, быстрое удаленіе заразнаго начала, а, главнымъ образомъ, строгая изоляція больныхъ, страдающихъ инфекціозными заболѣваніями. Въ виду этихъ соображеній были устроены при частныхъ больницахъ въ Грейфсвальдѣ, Берлинѣ, Лейпцигѣ и и т. д. бараки спеціально для помѣщенія заразныхъ больныхъ; опытъ этотъ признанъ вполнѣ удачнымъ и теперь нѣтъ почти во всей Германіи ни одного госпиталя, гдѣ не было бы бараковъ. Въ настоящее время существуетъ 3 типа Б.: корридорная система, павильонная и обыкновенные бараки,

только выстроенные не изъ дерева, а изъ прочнаго матеріала. Въ Россіи барачная система по устройству больницъ начинаетъ быстро прививаться. Въ Петербургѣ теперь уже устроена по барачной системѣ Александровская барачная больница для заразныхъ больныхъ въ память С. П. Боткина и Рождестве нскіе бараки. Въ Москвѣ имѣется образцовая больница Св. Владиміра; кромѣ того барачная система начинаетъ прививаться и въ Одессѣ, Харьковѣ, Кіевѣ и друг. городахъ.

Баракоа—портовый городъ на восточн. берегу испанскаго острова Кубы въ Вест-Индіи, къ С. отъ Пунто де Манси, имѣетъ около 3000 жит. и ведетъ торговлю южными плодами. Б., основанный Діегомъ Веласкесомъ въ 1512 году, былъ 1518—22 гг. главнымъ городомъ Кубы, затѣмъ пришелъ въ упадокъ и оживился снова лишь въ 1791 г., вслѣдствіе переселенія туда французскихъ роялистовъ, съ остр. Гаити.

Бараковичъ (Юрій)—дубровницкій поэтъ, священникъ, каноникъ въ Загребѣ и извѣстный въ свое время проповѣдникъ; род. въ Задарѣ 1548, ум. въ Римѣ 1628 г. Около 1618 г. онъ написалъ: «Ljuba v G. N. id est Deliciae amicorum, varia specie carminis», изданное въ Венеціи 1693 г. По Горанію, это сочиненіе тождественно съ другимъ, извѣстнымъ подъ назв. «Vila Slovinska»; послѣднее составляетъ эпическую поэму въ 13 пѣсняхъ, замѣчательную по своему плану, слогу и строю стиха; авторъ, между прочимъ, вставилъ въ свою поэму любопытную народную пѣсню: «Majka Margarita». «Vila» издана въ Венеціи около 1682 г. Кромѣ того Бараковичу принадлежитъ еще эпическ. «Giarulla urescena cvitjem od scest vikov svita», издан. въ Венеціи 1618 и 1702 г. и наконецъ комедія «Draga Kabska Pastierica», до сихъ поръ не изданная. Б. похороненъ въ Римѣ въ церкви св. Іеронима, гдѣ ему поставленъ памятникъ съ латинскою надписью.

Баракъ (Іосифъ, род. въ Прагѣ въ 1838 г., ум. въ 1883 г.), посѣщалъ пражскій университетъ, а затѣмъ посвятилъ себя публицистикѣ. Вмѣстѣ съ Галькомъ, Нерудой, Гейдукомъ, Майеромъ, Яндой (Цидлинскимъ) и Фричемъ онъ основалъ новую литературную школу, получившую названіе школы эпигоновъ; въ это время имъ написанъ цѣлый рядъ стихотвореній. Въ 1857 году Б. принялъ сотрудничество въ газетѣ: «Prager Morgenpost», гдѣ помѣщалъ статьи, посвященныя разбору произведеній новѣйшей чешской литературы. Въ слѣдующемъ 1858 году онъ редактировалъ сборникъ эпигоновъ подъ заглавіемъ: «Maj» и принималъ участіе въ издаваемыхъ Нерудой «Obrazach života»; въ другихъ повременныхъ изданіяхъ онъ чаще всего писалъ подъ псевдонимомъ Ярослава Засмуцкаго. Въ это же время онъ принималъ дѣятельное участіе въ устройствѣ чешскихъ бесѣдъ, которыя дали сильный толчекъ развитію чешскаго народнаго самосознанія. Это повлекло за собою арестъ Барака, котораго полгода держали въ тюрьмѣ, затѣмъ выслали изъ Праги, съ отдачею подъ полицейскій надзоръ. Возвратившись въ 1860 году въ Прагу, онъ снова сдѣлался сотрудникомъ мѣстныхъ журналовъ, устраивалъ драматическія и музыкальныя собранія и принималъ дѣятельное участіе въ основаніи различныхъ чешскихъ обществъ; въ 1863 г. содѣйствовалъ устройству королевскаго чешскаго театра. Въ концѣ шестидесятыхъ годовъ Б. былъ редакторомъ нѣсколькихъ журналовъ оппозиціонно-демократическаго характера, что опять повлекло за собою судъ и полуторагодовое заключеніе въ острогѣ. Вышедши въ 1876 г. изъ тюрьмы, онъ продолжалъ свою редакторскую и агитаціонную дѣятельность, причемъ старался войти въ близкія сношенія съ чешскою молодежью и фабричными рабочими, издавая для послѣднихъ «Dělnické listy». Въ 1873 г. Б. участвовалъ въ редакціи газеты «Narodni listy», редакторомъ котораго онъ сдѣлался въ слѣдующемъ году и на этомъ посту онъ оставался до конца своей жизни.

Баракъ (Карлъ-Авг.)—германистъ; род. 23 октября 1827 года въ Обендорфѣ, на Неккарѣ, въ Вюртембергѣ, слушалъ лекціи въ тюбингенскомъ университетѣ и въ 1855 году былъ назначенъ хранителемъ и секретаремъ библіотеки германскаго музея въ Нюрнбергѣ. Въ 1860 году вступилъ въ управленіе дворцовой библіотекой князя Фюрстенберга въ Донауэшингенѣ и 30 окт. 1870 г. издалъ воззваніе о возобновленіи библіотеки въ Страсбургѣ, имѣвшее большой успѣхъ. Затѣмъ въ іюлѣ 1871 онъ былъ приглашенъ въ Страсбургъ для устройства этой библіотеки и управленія ею, а въ іюнѣ 1872 назначенъ главнымъ библіотекаремъ съ титуломъ ординарнаго профессора. Благодаря преимущественно его энергической дѣятельности, Страсбургъ опять имѣетъ библіотеку, состоящую болѣе чѣмъ изъ 500000 томовъ. Изъ его литературныхъ трудовъ, состоящихъ главнымъ образомъ въ изданіи германскихъ средневѣковыхъ произведеній, заслуживаютъ упоминанія: «Die Werke des Hrotsvitha» (Нюрнб., 1858), «Hans Böhm und die Wallfahrt nach Niklashausen im J. 1476, ein Vorspiel des grossen Bauernkriegs» (Вюрцб., 1858), «Ein Lobgedicht auf Nürnberg aus dem J. 1490, von dem Meistersänger Kuntz Hass» (Нюрнб., 1858), «Die Spinnstube nach Geschichte und Sage» (1858), «Nachrichten zur Geschichte der Kirche von Eschenbach an der Pegnitz» (Нюрнб., 1859), «Des Teufels Netz. Satirisch-didaktisches Gedicht aus der ersten Hälfte des XV Jahrh.» (Штутг., 1863), «Die Handschriften der Fürstlich-Fürstenbergischen Hofbibliothek zu Donaueschingen», приведенныя въ порядокъ и описанныя (Тюб., 1865), «Gallus Oheims Chronik von Reichenau» (Штутг., 1866), «Bruchstücke aus Wigands von Marburg Reimchronik» (Вѣна, 1867), «Zimmerische Chronik» (4 т., Штутг., 1869), «Althochdeutsche Funde» («Ezzo-Leich» и «Memento mori» въ «Zeitschrift für deutsches Altertum», т. 23, 1879), «Zimmerische Chronik» (2 изданіе, 4 т., Фрейбургъ и Тюбингенъ, 1881 г.).

Баральикъ — туземное названіе Лысой горы близъ Пятигорска.

Баральтъ (Рафаель-Марія Baralt)—испано-американскій историкъ и поэтъ; род. въ Маракаибо (Венесуэла) въ 1810 г., умеръ въ

Мадридѣ въ 1860 году. Окончивъ курсъ въ Боготѣ, Б. принялъ участіе въ 1830—31 г. въ войнѣ за независимость Венесуэлы, затѣмъ поступилъ въ военное министерство и, кончивъ военную школу въ Каракасѣ, въ 1839 г. опять взялся за оружіе для защиты президента Варгаса, за что и получилъ чинъ капитана артиллеріи. Въ 1841 г. Б. отправился въ Парижъ и тамъ напечаталъ «Historia de Venezuela» (3 т.)—трудъ, кот. поставилъ его сразу на ряду съ самыми лучшими историками того времени. Удалившись затѣмъ въ Испанію, онъ посвятилъ себя литературнымъ занятіямъ. Здѣсь онъ основалъ журналъ «El Siglo XIX», вліяніе котораго сдѣлалось вскорѣ очень велико. Какъ поэтъ, Б. имѣлъ большой успѣхъ своей одой Христофору Колумбу (Мадридъ, 1850). Кромѣ того онъ составилъ прекрасный «Diccionario de galicismos» (1855). Предъ смертью Б. пожертвовалъ свою прекрасную библіотеку республикѣ Сан-Доминго.

Барамула — мѣстечко съ небольшой гаванью на вост. сторонѣ Кашмира, лежащее на Джигламѣ, самой зап. изъ пяти рѣкъ Пенджаба, въ высокихъ горахъ Панджальской цѣпи. Эта рѣка, вытекающая изъ озера Сеша-Нагъ въ Кашмирѣ и принимающая въ Кашмирской долинѣ названіе Лидара, оросивъ страну на протяженіи 244 км., достигаетъ Б., гдѣ ширина ея равняется 100—124 м. Въ 40 км. ниже по теченію, при Ури, начинается Барамульское ущелье, въ которомъ рѣка, съузившись до 23 м., течетъ съ необычайною стремительностью между крутыми утесами въ 2300 м. вышиною; ее окаймляютъ здѣсь кедровые лѣса въ мѣстности до сихъ поръ носящей, по имени Александра Великаго, названіе Сикандерабада.

Барамунда (Ceratodus, см. табл. Твердочешуйныя рыбы, Ganoidei)—рыба, достигающая 2 м. длины, принадлежащая къ подклассу двоякодышащихъ (Dipnoi); она недавно открыта Форстеромъ въ Австраліи (Квинслэндѣ). Тѣло удлиненное, съ боковъ сжатое; задняя часть его округлена непрерывнымъ плавникомъ. Голова и туловище покрыты очень крупными, тонкими и круглыми чешуйками. Грудные и брюшные плавники отстоятъ далеко другъ отъ друга; они широки, веслообразны, покрыты чешуею и окаймлены тоненькою кожицею. Внутри плавника находится расчлененная средняя хрящевая ось, отъ которой отходятъ боковые расчлененные же лучи. Ноздри, какъ и у прочихъ двоякодышащихъ, прорѣзаютъ верхнюю губу и открываются въ полость рта, а не идутъ въ глухіе мѣшечки, какъ у другихъ рыбъ; на сошникѣ находится два рѣзцеобразныхъ зуба, на нёбѣ и на нижней челюсти по двѣ отчасти пилообразныхъ, зазубренныхъ пластинки. Наружныхъ жаберъ нѣтъ. Кромѣ хорошо развитыхъ жаберъ Б. имѣетъ еще одно (а не два, какъ у другихъ двоякодышащихъ рыбъ) очень большое ячеистое легкое, которое открывается короткимъ дыхательнымъ горломъ въ стѣнку пищепровода. Весь скелетъ Б. хрящевой, а именно есть хрящевой черепъ и хрящевая туловищная часть, которая состоитъ изъ спинной струны (chorda dorsalis), изъ недоразвитыхъ тѣлъ позвонковъ и изъ хрящевыхъ дугъ позвонковъ (какъ у осетровыхъ рыбъ). Жаберныя дуги также хрящевыя и на нихъ помѣщаются пластинчатыя жабры. Всѣ жабры одной стороны помѣщаются въ одной общей жаберной полости и прикрываются жаберною крышкою (какъ у твердочешуйчатыхъ и костистыхъ рыбъ). Въ кишечномъ каналѣ есть спиральный клапанъ (какъ у осетровыхъ и хрящевыхъ рыбъ). Сердце имѣетъ три полости, а именно: два предсердія и одинъ желудочекъ, какъ у земноводныхъ и голыхъ гадовъ (Amphibia).

Б. живетъ въ мелкихъ, илистыхъ водахъ, поросшихъ растеніями и питается преимущественно растительными веществами, которыя она откусываетъ сошниковыми зубами, а задними зубными пластинками разжевываетъ. Б. часто поднимается на поверхность воды и съ замѣтнымъ шумомъ вдыхаетъ атмосферный воздухъ. На сухое время года она зарывается въ илъ. Относительно размноженія этой рыбы извѣстно только то, что она откладываетъ яички, заключенныя въ студенистой массѣ. Мясо ея похоже на лососину и цѣнится очень высоко. Б. — древній представитель класса рыбъ. Въ раковистомъ известнякѣ и кейперѣ тріасса вплоть до юрской и мѣловой формацій находятся зубы, которыя сходны съ зубами Б. до мельчайшихъ подробностей, такъ-что Креффтъ и Гюнтеръ, изъ коихъ послѣдній написалъ монографію («Description of Ceratodus, genus of Ganoid fishes from Queensland» (Лонд., 1871) перенесли на Б. родовое имя Ceratodus, данное Агассисомъ тѣмъ рыбамъ, которымъ принадлежали ископаемые зубы. Но зубы эти были находимы также, хотя и рѣже, въ пермской и девонской формаціяхъ.

Баранецкій (Адріанъ), род. въ Подольской губ. въ 1828 г., основалъ въ Краковѣ въ 1868 г. нѣчто вродѣ университета для женщинъ, существующій и теперь.

Баранецкій (Маріанъ), род. въ 1848 г., современный польскій ученый; окончивъ «главную школу» въ Варшавѣ, онъ получилъ ученую степень доктора философіи въ лейпцигскомъ университетѣ. Съ 1875 до 1885 былъ доцентомъ математики въ Варшавѣ, затѣмъ приглашенъ на профессорскую каѳедру въ Краковъ. Написалъ: «Ueber gegeneinander permutable Substitutionen» (Лейпцигъ, 1871 г.); «О гипергеометрическихъ функціяхъ» (Москва, 1873), «Arytmetyka», «Algebra» (Варш., 1875); «Teorja wyznaczników» (Парижъ, 1879); «Arytmetyka» (Варш., 1884 г.); «Początkowy wykład syntetyczny własności przecięć stożkowych» (Варш., 1885); многія его статьи напечатаны въ парижскихъ и краковскихъ ученыхъ изданіяхъ.

Баранецкій (Осипъ Васильевичъ)—профессоръ ботаники въ кіевскомъ университетѣ; род. въ 1843 г. въ православной дворянской семьѣ Гродненской губ., въ 1866 г. кончилъ курсъ наукъ въ петербургскомъ университетѣ по физико-математическому факультету и оставленъ былъ при университетѣ для приготовленія къ профессорскому званію. Въ 1870 г. за диссертацію: «Изслѣдованія надъ діосмозомъ по отношенію его къ растеніямъ» (Спб., 1870) получилъ степень магистра ботаники и былъ командированъ министерствомъ за-границу съ

ученою цѣлью на два года. Вернувшись изъ за-границы, Б. въ 1873 г. защитилъ свою докторскую диссертацію: «Untersuchungen über die Periodicität des Blutens der krautartigen Pflanzen und deren Ursachen» (Галле, 1873; на русскомъ языкѣ въ «Трудахъ С.-Петерб. общ. естеств.», т. IV, 1878), послѣ чего опредѣленъ былъ экстраординарнымъ профессоромъ по каѳедрѣ ботаники въ университетѣ св. Владиміра, а въ 1877 г. утвержденъ ординарнымъ профессоромъ по занимаемой имъ каѳедрѣ и читаетъ студентамъ анатомію и физіологію растеній. Этимъ же областямъ ботаники посвящены и научныя изслѣдованія Б., которыя печатались въ «Bot. Ztg.» (1871, 1872, 1880), «Mem. de l'Acad. des sc. de St. Pét.» (1867, 1879, 1883) и другихъ изданіяхъ русскихъ и иностранныхъ.

Баранецъ, см. Ликоподіумъ (Lykopodium).

Баранецъ, называемый также и Великимъ Верхомъ—одна изъ вершинъ липтовскихъ Татровъ, находящаяся на ЮВ. отъ Рогачей и на разстояніи 4552 м. на Ю. отъ Воловца, между долинами Смерчанки и Рачковой, имѣетъ 2181,08 м. вышины.

Баранха Большая—рѣка въ нижнеколымскомъ округѣ Якутской области, беретъ начало въ Лобогонскомъ хребтѣ, направляясь къ СЗ. впадаетъ въ Сѣверный океанъ, между р. Колымою и Чаушскою губою, подъ 67°53′ сѣв. шир. и 186°19′ вост. долг.; къ ея устью морскимъ волненіемъ прибивается масса плавучаго лѣса. Рѣка многоводна, течетъ среди тундръ на протяженіи 200 верстъ.

Барановичъ (Лазарь)—см. Лазарь Б.

Барановская (Агнесса, урожд. Липская), род. 1819 г. въ Калишѣ, написала драмы: «Starżowie» (Познань, 1880), «Zamek Kościański» (Познань, 1884), «Ostatni wieniec weteranem trzydziestego roku» (Познань, 1885) и много мелкихъ стихотвореній.

Барановская (Ѳекла, † 1861 г.), рожденная Бондаржевская, подъ каковой фамиліей и пріобрѣла громкую славу пьесой для рояля: «La prière d'une vierge», которую впродолженіе очень долгаго времени играли безъ исключенія всѣ, хоть сколько нибудь знающіе ноты.

Барановскій (Болеславъ)—польскій современный педагогическій писатель, род. 1844 г. въ Буковинѣ. Въ 1876 г. онъ вмѣстѣ съ Людовикомъ Дзѣдзицкимъ издалъ прекрасное руководство по географіи, подъ заг. «Geografia powszechna», четвертое изданіе котораго явилось въ 1889 году. Ему же принадлежатъ сочиненія: «Najważniejsze wiadomości z nauki o wszechświecie» (Львовъ, 1875); «Józef-Ignacy Kraszewski, jego życie i zasługi» (Львовъ, 1879); «Krajowe ustawy szkolne wraz z Statutem Rady szkolnéj kraiowéj» (Л., 1885 и 1889). Кромѣ того онъ издавалъ вмѣстѣ съ Лукіаномъ Татомиромъ педагог. журналъ «Szkoła».

Барановскій (Владиміръ Степановичъ), родился 1846 † 1879 г., сынъ Степана Ивановича Б. (см. ниже)—талантливый изобрѣтатель по технической, преимущественно артиллерійской части, которой посвятилъ лучшіе годы своей жизни. Онъ убитъ взрывомъ поврежденнаго патрона при опытахъ заряженія изобрѣтенной имъ полевой пушки, производившихся на Волковомъ полѣ, въ С.-Петербургѣ.

Барановскій (Войцѣхъ, род. ок. 1550, † ок. 1620 г.)—помощникъ и другъ польскаго канцлера Яна Замойскаго, который, желая имѣть при себѣ человѣка однихъ съ нимъ взглядовъ и идей, старался постоянно выдвигать впередъ Б. Благодаря этому, Б. уже въ 1584 году былъ назначенъ перемышльскимъ епископомъ, а потомъ въ 1585 г. подканцлеромъ—должность, которую онъ занималъ недолго; послѣ того онъ былъ назначенъ плоцкимъ епископомъ, въ 1606 г. куявскимъ и наконецъ въ 1608 г. гнѣзненскимъ архіепископомъ и польскимъ примасомъ. Въ этомъ фазисѣ своей дѣятельности Б. отличался крайнею суровостью и неприступностью.

Барановскій (Игнатій) — извѣстный клиницистъ, род. въ 1833 г. въ Люблинѣ отъ польскихъ родителей, въ 1858 г. кончилъ курсъ въ Дерптѣ со степенью доктора медицины, въ 1862 г. занялъ мѣсто въ варшавской дѣтской больницѣ и въ сентябрѣ того же года былъ выбранъ адъюнктомъ терапевтической клиники при бывшей Главной школѣ. Съ открытіемъ варш. университета избранъ доцентомъ общей терапіи и врачебной діагностики, а въ 1871 г. опредѣленъ былъ экстраординарнымъ профессоромъ по той же каѳедрѣ. Напечаталъ: «Nonnulla de lentis humore aqueo imbibito, post cataractarum operationes intumescentia» (Дерптъ, 1858—докторская диссертація); «Uwagi nad urządzeniami służby zdrowia w królestwie Polskiem» («Pam. tow. lek. warsz.», т. XLVIII, 1862, st. 175, 245) и др.

Барановскій (Мечиславъ)—современный польскій педагогъ, авторъ слѣдующихъ сочиненій: «O metodzie nauki geografii w szkołach ludowych» (Львовъ, 1880); «Hygiena popularna» (Тарновъ, 1883—1886); «Na jakie zgubne wpływy narażone jest zdrowie młodzieży w szkole» (Львовъ, 1884); «O morżu» (Львовъ, 1884); «Przepisy dla nauczycieli szkół ludowych pospolitych i wydziałowych» (Львовъ, 1887); «Pedagogika i dydaktyka do użytku nauczycieli szkół ludowych i seminaryów nauczycielskich» (Львовъ, 1888); «O wychowaniu dziewcząt» (Львовъ, 1889); «Nerwowość i wychowanie» (Львовъ, 1889).

Барановскій (Петръ-Богуславъ). Послѣ смерти Яна Собѣскаго, когда польское коронное войско подняло бунтъ и стало требовать задержаннаго государствомъ жалованья, Б. во главѣ избравшаго его своимъ маршаломъ войска ходилъ по всей Польшѣ, грабилъ, налагалъ на города контрибуцію и наживалъ такимъ образомъ большія деньги. Наконецъ, онъ и его солдаты были объявлены на сеймѣ бунтовщиками и врагами отечества. Тогда часть войска оставила Б., но не смотря на то коронный гетманъ вступилъ съ нимъ въ переговоры, которые кончились прощеніемъ Барановскаго.

Барановскій (Степанъ Ивановичъ)—писатель и изобрѣтатель, род. 21 дек. 1817 г. въ селѣ Капустинѣ, мышкинскаго уѣзда Ярославской губ., первоначальное образованіе получилъ въ черниговской гимназіи, въ 1833 г. принятъ

въ число казеннокоштныхъ студентовъ филологическаго факультета петербургск. университета, по разряду восточныхъ языковъ, въ 1836 году назначенъ учителемъ исторіи и статистики въ Псковѣ, а въ 1842 г. его перевели во 2 петербургскую гимназію. Еще въ томъ же году сдѣлался профессоромъ русскаго языка въ гельсингфорскомъ университетѣ. Въ Финляндіи Б. пробылъ до 1863 г. и, кромѣ профессорской должности, занималъ съ 1855 г. должность цензора. Переѣхавъ въ Петербургъ съ цѣлью руководить работами по нѣкоторымъ изобрѣтеніямъ своимъ, Б. около 3 лѣтъ состоялъ чиновникомъ особыхъ порученій при государственномъ контролерѣ, а затѣмъ около года былъ главнымъ инспекторомъ училищъ Зап. Сибири; съ 1868 г. Б., причисленный къ различнымъ министерствамъ, никакихъ должностей больше не занималъ, а въ 1881 г. окончательно оставилъ службу. Б. человѣкъ рѣдкаго разнообразія способностей: онъ зналъ не только главные европейскіе языки, но кромѣ того шведскій, датскій, польскій, финскій, арабскій, турецкій и персидскій, писалъ чуть-ли не повсѣмъ отраслямъ знанія: по языковѣдѣнію, исторіи литературы, богословію, географіи, статистикѣ, медицинѣ, механикѣ и геометріи, составлялъ желѣзнодорожные проекты, издавалъ карты, дѣлалъ изобрѣтенія. Кромѣ массы статей въ различныхъ журналахъ и газетахъ, ему принадлежатъ слѣдующіе труды: «Руководство къ первоначальному изученію русскаго языка» (Гельсингфорсъ, 1846, есть и шведское изданіе), «Историческій атласъ древняго міра» (Спб., 1843; 3 изд. Спб., 1850); «Краткій географическій атласъ» (Спб., 1845, 2 изд. Спб., 1857); «Начальныя основанія географіи» (Спб., 1853); «Гигіена» (Спб., 1860—первая популярная книга на русскомъ языкѣ по этому предмету) и др. Б. составилъ рядъ проектовъ среднеазіятскихъ желѣзныхъ дорогъ; одна его записка по этому предмету была доложена министромъ путей сообщенія покойному государю; однимъ изъ первыхъ Б. заговорилъ о проложеніи Сибирской желѣзной дороги. Изъ изобрѣтеній Б. слѣдуетъ отмѣтить его планиметръ и путемѣръ. Дальше удачныхъ опытовъ не пошли многія другія изобрѣтенія Б.: подводная лодка, построенная подъ его руководствомъ и при содѣйствіи старшаго его сына, Владиміра Степановича, извѣстнаго впослѣдствіи изобрѣтателя скорострѣльной пушки безъ отката, равно какъ и наиболѣе важное изобрѣтеніе его, имѣющее своимъ предметомъ улучшенные способы для сжиманія воздуха и для приложенія силы сжатаго воздуха къ движенію машинъ. Построенный имъ «духовой самокатъ Барановскаго», возилъ въ 1862 г. нѣсколько времени небольшіе поѣзда по Николаевской желѣзной дорогѣ, но, поступивъ въ распоряженіе морскаго министерства, изобрѣтеніе это тамъ и заглохло. По мысли и на основаніи составленной имъ статистики преступленій въ Финляндіи въ Гельсингфорсѣ возникло «общество умѣренности», избравшее его своимъ предсѣдателемъ и вызвавшее къ жизни множество обществъ трезвости, по числу которыхъ Финляндія считается одною изъ первыхъ странъ въ мірѣ. При основаніи «общества покровительства животныхъ» Б. былъ предсѣдателемъ организаціоннаго комитета. Въ 60-хъ годахъ по его мысли былъ основанъ пріютъ для женщинъ, выходящихъ изъ тюремъ и больницъ, и онъ же первый высказалъ мысль о необходимости основать въ Петербургѣ ночлежный пріютъ (о Б. подробнѣе см. словарь Венгерова, т. II).

Барановскій (Янъ)—съ 1848 г. директоръ астрономической обсерваторіи въ Варшавѣ, род. 1800, † 1879 г. Главную его заслугу составляетъ изданіе польскаго перевода сочиненія Николая Коперника вмѣстѣ съ латинскимъ оригиналомъ (Варшава, 1854 г.). Кромѣ того, онъ помѣщалъ научныя статьи въ варшавскихъ журналахъ.

Барановскій (Янъ-Іосифъ)—родился 1806, ум. 1888 г.—польскій инженеръ-изобрѣтатель и авторъ нѣсколькихъ сочиненій. Послѣ возстанія 1830 г. переселился въ Парижъ и потомъ въ Лондонъ. Сочиненія Б. техническаго, экономическаго и филологическаго содержанія: «Taxe-machine pour obtenir les résultats des calculs les plus compliqués même ceux des changes et arbitrages de Banque» (Парижъ, 1848); «Application de la taxe-machine» (Парижъ, 1849); «Nouveau système de voter au moyen d'un appareil dit Scrutateur mécanique» (Парижъ, 1849); «Projet de statuts pour la formation d'une société anonyme sous le titre de Caisse générale de France» (Парижъ, 1854); «Taxe-machine applicable á toutes les opérations de calcul inventée» (Парижъ, 1855); «Signaux Baranowski d'après les appareils modèles fonctionnant au passage de touts les trains; «Notice sur un nouveau plan financier propre» (Парижъ, 1871); «Vade-mecum de la langue française» (Парижъ и Лонд., 1879, Варшава, 1883); «Anglo-polish lexicon» (Варшава, 1883); «Słownik polsko-angielski» (Варшава, 1884).

Барановъ островъ—одинъ изъ острововъ, принадлежащихъ къ территоріи Аляска, см. Ситха.

Барановъ—мѣстечко въ остржешовскомъ окр., въ в. кн. Познанскомъ, на Ю. отъ Кемина и Остржешова, на р. Яницѣ, притокѣ Просны, въ низменной, покрытой лугами мѣстности. Б.—почтовая и жел.-дорожн. станція, имѣетъ 909 жит., большинство которыхъ католики, занимающіеся преимущественно земледѣліемъ, двѣ католическія церкви, и элементарную школу. Ежегодно здѣсь бываютъ 4 ярмарки. Мѣстечко это—родина Войцѣха Барановскаго, знаменитаго архіепископа гнѣзненскаго, жившаго во второй половинѣ XVI и вначалѣ XVII ст., друга Яна Замойскаго.

Барановъ—мѣстечко тарнобжескаго окр., въ Галиціи, съ 2002 ж. (1880). Здѣсь находится весьма древняя католическая церковь, освященная въ 1440 г. Названіе этой мѣстности неоднократно упоминается въ исторіи. Здѣшній замокъ, какъ гласитъ преданіе, построенъ поморскими плѣнниками въ царствованіе Болеслава Кривоустаго, около 1135 г. Павелъ Гоздава, принимая у себя короля Казиміра Великаго, подарилъ ему этотъ замокъ вмѣстѣ съ принадлежащими ему землями. Государь этотъ переименовалъ Б. въ городъ, установилъ

ярмарку и пожаловалъ его Петрашу изъ Малахова. Въ 1376 году городъ пострадалъ отъ нашествія князей Кейстута Трокскаго, Любарта Луцкаго и Юрія Белцскаго. Впослѣдствіи Б. принадлежалъ Барановскимъ, а около 1575 г. Лещинскимъ. Въ 1604 г. здѣсь происходилъ синодъ польскихъ лютеранъ и реформатовъ, а въ 1628 была основана Андреемъ Піотровчикомъ типографія. 3 апрѣля 1656 г. король шведскій Карлъ Густавъ разбилъ при этомъ городѣ отрядъ Павла Сапѣги, воеводы виленскаго. Отъ Лещинскихъ Б. перешелъ къ князьямъ Вишневецкимъ, а затѣмъ къ Любомирскимъ. Прекрасно содержавшійся нынѣшними владѣльцами Б., гр. Красицкими, старинный замокъ сгорѣлъ до тла въ концѣ 70-хъ годовъ нынѣшняго столѣтія.

Барановъ камень: Большой и Малый. Два мыса въ Якутской области, на берегахъ Сѣвернаго океана, между устьями рр. Калыми и Баранихи. Б. Барановъ Камень (или Рилява), подъ 69° 44′ сѣв. шир. и 181° 11′ вост. д., представляетъ отвѣсные утесы у морскаго берега, значительной высоты, въ видѣ 3-хъ гранитныхъ сопокъ, изъ которыхъ, лежащая къ СВ., большая—въ видѣ пирамиды, бываетъ видна въ ясную погоду верстъ за 100. Въ 35 верстахъ отъ него къ З. находится м. Б. К. подъ 69° 42′ с. ш. и 180° 36′ в. д. Названіе свое мысы получили отъ массы водящихся здѣсь дикихъ барановъ (Ovis argali). Источн. «Журн. мин. вн. дѣлъ» (1860 г., ч. XLII); «Зап. Спб. отд. Геогр. общ.» (ч. III, отд. I.); Wrangel, «Reise» (ч. I).

Барановъ (Платонъ Ивановичъ)—архивистъ, род. 20 окт. 1827 г., учился въ училищѣ правовѣдѣнія, съ 1865 г. до кончины своей (24 дек. 1884 г.) состоялъ директоромъ сенатскаго архива. Подъ заглавіемъ «Архивъ Правительствующаго Сената» (3 т., Спб., 1872—78) онъ издалъ опись Высочайшихъ повелѣній за время съ 1707 по 1762 г. Б. имѣлъ еще въ виду составить общій словарь сенаторовъ, но при жизни успѣлъ издать только брошюру: «Михаилъ Андреевичъ Балугьянскій» (Спб., 1882). Оставшіеся же послѣ него матеріалы перешли въ собственность племянника его Семенова, издавшаго «Біографическіе очерки сенаторовъ, по матеріаламъ, собраннымъ П. И. Барановымъ» (Москва, 1886).

Барановы графы и дворяне.—Родоначальникъ ихъ, мурза Жданъ, по прозванію Баранъ, во св. крещеніи Даніилъ, выѣхалъ изъ Крыма въ Россію, при великомъ князѣ Василѣ Васильевичѣ Темномъ, и служилъ при немъ «на конѣ, при саблѣ и лукахъ со стрѣлами и пожалованъ при дворѣ комнатнымъ и данъ ему ключъ» (всѣ эти знаки вошли въ гербъ русской вѣтви Барановыхъ). Одинъ изъ Б., Ѳедоръ Яковлевичъ, убитъ при взятіи Казани 2 октября 1552 г. и имя его вписано въ сунодикъ московскаго Успенскаго собора, на вѣчное поминовеніе. Четверо Б.: Иванъ Ивановичъ, Абросимъ Яковлевичъ, Захаръ Никитичъ и Ѳаддей Семеновичъ, въ 1571 подписались въ двадцати пяти руб. каждый, въ поручной записи по бояринѣ кн. Иванѣ Ѳедор. Мстиславскомъ. Въ 1582 г. пять Б. получили отъ царя Ивана IV Васильевича вотчины въ Новгородской землѣ, въ вотской пятинѣ: Ѳаддей, Ѳедоръ и Яковъ Семеновичи и Василій Ивановичъ—въ погостѣ Климецкомъ, а Григорій Ивановичъ—въ погостѣ Лускомъ. Въ XVII ст. одинъ изъ Б., Иванъ Ивановичъ, былъ патріаршимъ стольникомъ. Въ концѣ того же ст., въ 1699 г., десять Б. владѣли населенными имѣніями. Въ послѣдней четверти XVI в. одинъ изъ Б., Иванъ Ивановичъ, выселился въ Эстляндію, тогда принадлежавшую Швеціи, и былъ тамъ пожалованъ помѣстьями. Отъ него-то и произошли эстляндскіе дворяне Б. Изъ членовъ русской вѣтви этой фамиліи извѣстны Дмитрій Іосифовичъ, дѣйств. тайн. сов. и сенаторъ, † въ августѣ 1834 г. Николай Ивановичъ, тайн. сов., сенаторъ, почетный опекунъ московскаго воспитательнаго дома, род. 27 января 1757 г. и † 1824 г.; Александръ Николаевичъ, бывшій таврическій губернаторъ, род. 1793, † 1821 г.; Платонъ Ивановичъ (писатель-историкъ), дѣйств. стат. сов., управлявшій сенатскимъ архивомъ, род. 20 октября 1827 г. и † 24 дек. 1884 г. Изъ потомковъ Ивана Ивановича, родоначальника эстляндскихъ дворянъ Б., Карлъ-Густавъ Б., русской службы дѣйств. ст. сов., былъ ландратомъ Эстляндіи; влад. им. Гроссъ-Лехтигаль, Веетцъ, Пенингби и Раббиферъ. Трофимъ-Іоаннъ, дѣйст. ст. сов., былъ директоромъ коммерческаго банка. Онъ былъ женатъ на Юліѣ Ѳеодоровнѣ Адлербергъ (родной сестрѣ Владим. Ѳедоров. Адлерберга—министра двора), возведенной императ. Николаемъ I въ графское достоинство Россійской имперіи. Она была статс-дамой, главной начальницею воспитательнаго общества благородныхъ дѣвицъ, имѣла Екатерининскую ленту. Дѣти Трофима-Іоанна, графы Николай, † въ маѣ 1883 г., Эдуардъ, † 22 іюля 1884 г., Михаилъ, † въ молодости, Александръ и Павелъ Трофимовичи служили и служатъ въ военной службѣ. Замѣтное положеніе занималъ гр. Эдуардъ Трофимовичъ. Съ 1866 онъ былъ ген.-губ. Лифляндской, Эстляндской и Курляндской губ., а потомъ Виленской, Ковенской, Гродненской и Минской. Въ 1874 г. временно управлялъ министерствомъ двора. Былъ членомъ госуд. совѣта, а въ 1881 г. занималъ постъ предсѣдателя департамента экономіи госуд. совѣта. Кромѣ того, зная основательно желѣзнодорожное дѣло, онъ былъ предсѣдателемъ такъ-наз. «Барановской» коммиссіи для выработки проекта законоположеній для огражденія интересовъ публики и казны отъ злоупотребленій желѣзнодорожныхъ обществъ. Результатомъ работъ коммиссіи былъ нынѣ дѣйствующій Общ. Уставъ желѣзныхъ дорогъ.

Кромѣ этой фамиліи Б., происходящей отъ мурзы Ждана, въ Россіи существуетъ нѣсколько одноименныхъ фамилій. Такъ, одна изъ нихъ (болѣе древняя) ведетъ свое происхожденіе отъ Клементія Б., алаторца, жившаго въ началѣ XVII столѣтія. Внуки его, Іуліанъ, Меркулій и Прокофій Кирилловичи служили въ дѣтяхъ боярскихъ при царицѣ Наталіи Кирилловнѣ. Одинъ изъ Б., Николай Николаевичъ, извѣстенъ со времени послѣдней русско-турецкой войны, когда онъ былъ командиромъ парохода «Весты»; состоитъ на службѣ съ 1854 года. Произведенъ въ капи-

танъ-лейтенанты въ 1871 году. Въ концѣ шестидесятыхъ годовъ изобрѣлъ заряжающееся съ казны ружье, которое и было принято во флотѣ, подъ именемъ Б. ружья. Затѣмъ занимался устройствомъ морскаго музея и привелъ его въ блестящее положеніе. Послѣ этого приступилъ къ учрежденію общества «Гидротехникъ», имѣвшаго одною изъ главныхъ цѣлей углубленіе фарватеровъ, причемъ намѣревался примѣнить къ этому дѣлу нѣсколько приспособленій, но недостатокъ денежныхъ средствъ и другія неблагопріятныя обстоятельства помѣшали осуществиться этому предпріятію. Когда началась война съ Турціей, Б. командовалъ пароходомъ «Веста»; на Черномъ морѣ начавъ съ удачной рекогносцировки къ берегамъ Босфора, вмѣстѣ съ пароходами «Константинъ», «Владиміръ» и «Ливадія», онъ 11 іюня 1877 г. имѣлъ дѣло съ большимъ турецкимъ броненосцемъ, который принужденъ былъ оставить преслѣдованіе нашего парохода и искать спасенія въ бѣгствѣ: за этотъ подвигъ Б. былъ награжденъ чиномъ капитана 2-го ранга и орденомъ св. Георгія 4-й степени. Въ декабрѣ онъ снова отличился: командуя пароходомъ «Россія», взялъ близъ Пендеракліи турецкій пароходъ «Мерсину», на которомъ находился многочисленный дессантъ; за это дѣло Николай Михайловичъ былъ произведенъ въ капитаны 1-го ранга. Но нѣкоторые стали отрицать блестящій подвигъ «Весты», тогда Б. потребовалъ слѣдствія и суда, по приговору котораго долженъ былъ оставить службу во флотѣ и вмѣстѣ съ тѣмъ лишиться званія флигель-адъютанта. Пробывъ нѣкоторое время въ отставкѣ, Б. поступилъ въ составъ полевой пѣшей артиллеріи и въ началѣ 1881 г. былъ назначенъ исправляющимъ должность ковенскаго губернатора. Послѣ 1 марта 1881 г. онъ былъ вызванъ по Высочайшему повелѣнію въ С.-Петербургъ и назначенъ Спб. градоначальникомъ, но вскорѣ его перемѣстили губернаторомъ въ Архангельскъ, а въ 1885 г. перевели въ Нижній Новгородъ.

Баранокъ (Fugbankhebel) — двуручный рубанокъ, столярный и плотничный инструментъ, съ одиночнымъ и двойнымъ желѣзкомъ шириною 60 мм. Б. бываетъ длиною отъ $2^1/_2$—$3^1/_2$ фут. и употребляется для выстружки кромокъ въ доскахъ.

Баранта (тюрко-татарск.)—походъ, набѣгъ, въ особен. часто у киргизъ; теперь значитъ грабежъ, на который отправляются барантачи (подробнѣе объ этомъ см. Киргизы).

Барантъ (Barante, Амабль-Гильомъ-Просперъ-Брюжьеръ, баронъ де)—франц. госуд. человѣкъ, историкъ и публицистъ, род. 10 іюня 1782 г. въ Ріомѣ, въ Оверни, во время первой имперіи управлялъ разными префектурами въ западной Франціи, въ 1815 г. былъ назначенъ членомъ государственнаго совѣта, въ 1818—главнымъ сборщикомъ податей и въ 1819 г.—членомъ палаты пэровъ. Послѣ паденія своего друга Деказа, онъ соединился съ доктринерами и въ 1823—25 гг. былъ однимъ изъ самыхъ энергическихъ противниковъ внутренней и внѣшней политики реставраціи. Въ то же время началась усиленная литературная дѣятельность Б. Онъ издалъ сочиненіе: «Des communes et de l'aristocratie» (Парижъ, 1821; 3 изд. 1829) и «Полный переводъ драматическихъ сочиненій Шиллера» (6 т., Парижъ, 1824; нов. изд. 1844). Затѣмъ Б. обратилъ на себя большое вниманіе своею «Histoire des ducs de Bourgogne de la maison de Valois» (13 т., Парижъ, 1824—26). Это произведеніе, благодаря своему интересному (въ формѣ хроники) изложенію, встрѣтило восторженный пріемъ. Въ короткое время оно выдержало много изданій и побудило французскую академію принять Б., въ 1828 г., въ число своихъ членовъ. Послѣ 1830 г., въ качествѣ горячаго сторонника іюльской монархіи и вѣрнаго представителя личной политики короля, онъ занималъ посты посланника въ Туринѣ и Петербургѣ. Февральская революція 1848 года заставила его оставить государственную службу и вновь заняться литературой. Изъ сочиненій, изданныхъ имъ послѣ этого времени, заслуживаютъ особеннаго упоминанія: «Histoire de la convention nationale» (6 т., Пар., 1851—53); «Histoire de directoire de la République française» (3 том., Парижъ, 1855) и «Le parlement et la Fronde« (Пар., 1859). Б. † въ своемъ замкѣ Барантъ, въ департаментѣ Пюи-де-Домъ, 23 нояб. 1866 г.

Баранцевичъ (Казиміръ Станиславовичъ)—русскій писатель; род. 22 мая 1851 г. въ Петербургѣ, отъ отца поляка очень древняго рода и матери француженки. Учился нѣкоторое время во 2-й петерб. гимн., но курса не кончилъ по семейнымъ обстоятельствамъ и вынужденъ былъ взять мѣсто у одного подрядчика по выдѣлкѣ кирпича и плитъ. Работая цѣлые дни въ конторѣ, онъ успѣлъ передѣлать романъ А. К. Толстого «Князь Серебряный» въ драму «Опричнина», написанную бѣлыми стихами и игранную въ 1873 году на Александринской сценѣ. Въ томъ же году онъ женился на крестьянкѣ, и чтобы содержать семью, поступилъ въ общество конножелѣзныхъ дорогъ. Повѣсти и разсказы онъ сталъ помѣщать съ 1878 г. въ журналахъ: «Дѣло», «Отечественныя Записки», «Вѣстникъ Европы», «Русская Мысль», «Всемірная Илюстрація», «Осколки», «Стрекоза» и проч. Въ 1883 году вышелъ первый сборникъ его повѣстей «Порваныя струны» (9 разск.), въ 1885 г. «Подъ гнетомъ» (12 разсказовъ). Во многихъ изъ этихъ разсказовъ встрѣчается не мало страницъ, чуждыхъ всякой рутины и общихъ мѣстъ и согрѣтыхъ теплымъ искреннимъ чувствомъ. Послѣдующіе сборники его разсказовъ появились подъ заглавіями: «Маленькіе разсказы» (12 разсказовъ 1887 г.), «Новые разсказы» (23 разсказа 1889 г.) и «Старое и Новое» (13 разсказовъ 1890 г.). Въ 1888 вышелъ отд. изданіемъ его романъ «Раба». Тонъ произведеній Б. меланхолическій, съ примѣсью романтизма. Многія изъ нихъ переведены на чешскій, польскій и нѣмецкій языки. Подробную автобіографію Б. см. въ словарѣ Венгерова.

Баранцовъ (гр. Александръ Алексѣевичъ)—генер.-адъютантъ, генер.-отъ-артиллеріи (1810, † 1882), воспитывался въ артиллерійскомъ (нынѣ Михайловское артил.) училищѣ; произведенъ въ прапорщики въ 1827 г.; въ 1835 г. служилъ на Кавказѣ и участвовалъ въ разныхъ дѣлахъ съ горцами; въ 1854 г. ко-

мандовалъ артиллеріею въ Свеаборгѣ, гдѣ въ 1855 г. выдержалъ бомбардированіе этой крѣпости англійскимъ флотомъ (28 и 29 іюля) и руководилъ дѣйствіемъ крѣпостныхъ орудій; въ 1862 г. назначенъ товарищемъ е. и. высоч. генерал-фельдцехмейстера, а, за назначеніемъ вел. князя Михаила Николаевича намѣстникомъ кавказскимъ, вступилъ въ 1863 г. въ самостоятельное управленіе всѣми частями артиллерійскаго вѣдомства.—Время его управленія ознаменовано множествомъ коренныхъ преобразованій и усовершенствованій въ русской артиллеріи и перевооруженіемъ прочихъ родовъ войскъ согласно новѣйшимъ требованіямъ.—Въ 1875 г. Б. былъ награжденъ орденомъ св. Андрея Первозваннаго; въ 1877 г., въ день 50-ти лѣтней его службы въ офицерскихъ чинахъ, назначенъ шефомъ 2-й батареи л.-гв. 1-й артил. бригады; въ 1881 г. возведенъ въ графское достоинство, и, будучи въ томъ-же году назначенъ членомъ государственнаго совѣта, сдалъ управленіе артиллеріею.

Баранча— рѣчка, въ Европ. Россіи, въ верхотурскомъ уѣздѣ Пермской губ., течетъ съ водороздѣла Уральскаго хребта, на восточной его сторонѣ, и, пробѣжавъ около 70 км., впадаетъ слѣва въ р. Тагилъ. Верховье ея находится вблизи вершинъ рр. Ольховки и Кушвы (притоковъ р. Туры) и р. Серебрянки (притока р. Чусовой). Притоки Б. суть: Жаравликъ, Актай (или Октай), Орулиха и Большая Горевая, впадающія въ нее справа. По Б. есть золотыя и золотоплатиновыя розсыпи, а въ окрестностяхъ находятся мѣсторожденія бураго желѣзняка (а также незначительныя мѣсторожденія и магнитнаго желѣзняка).

По Б. плылъ въ 1580 г., направляясь въ Сибирь, Ермакъ, который, поднявшись по рр. Чусовой, Серебрянкѣ и Капую и перезимовавъ на Капуѣ, весною двинулся впередъ сухимъ путемъ, черезъ перевалъ къ р. Жаравлику и прошелъ вдоль нея до Б. Затѣмъ, построивъ на Б. плоты, онъ спустился сначала по ней въ Тагилъ и Туру.—Близъ устья Б., на правой сторонѣ ея, на берегу р. Тагила находится гора Медвѣдка или Медвѣжій камень (чаще называемая Медвѣдь-камень),—бывшій предметомъ поклоненія вогуловъ.

Баранчики—см. Примула (Primula officinalis Jacq.).

Баранчинскіе казенные заводы, въ Евр. Россіи, въ верхотурскомъ уѣздѣ Пермской губерніи, входящіе въ составъ округа Гороблагодатскихъ заводовъ, расположены на р. Баранчѣ (см. это сл.). Б. заводовъ два: Нижне-Баранчинскій и Верхне-Баранчинскій—лежащіе въ 12 км. другъ отъ друга.—Нижне-Б., или собственно Б. заводъ, находится при впаденіи въ Б. р. Алтая, въ 14 км. къ Ю. отъ Кушвинскаго завода и въ 64 отъ Ослянской пристани на р. Чусовой. Построенъ въ 1743 г.; заводъ этотъ выплавляетъ чугунъ и изготовляетъ артиллерійскіе снаряды. Желѣзная руда для его работъ доставляется съ горы Благодати (магнитный желѣзнякъ), а ранѣе доставлялась и съ Балакинскаго рудника (бурый желѣзнякъ). Заводъ имѣетъ прудъ и работаетъ водянымъ и паровымъ двигателями; доменныхъ печей на немъ двѣ, а вагранокъ пять. Жителей въ Б. 3678 чел., есть церковь, единовѣрческая часовня, школа и госпиталь. Производительность Б. опредѣляется за прежнее время слѣдующими цифрами: въ 1861 г. на немъ было выплавлено 67076 метр. центн. (410755 пуд.) чугуна; въ 1862 г.—35037 (214553 п.); въ 1863 г.—35510 (217451 п.); въ 1868 г.—29405 (180069 п.); въ 1869—44199 (270293 п.) и въ 1870—24962 (152862 п.). Въ послѣднее же время производство завода повысилось, и въ 1883 г. чугуна добыто было на Б. 53378 метр. центн. (326871 п.); въ 1884—53356 (326739); въ 1885—57313 (350966 п.); въ 1886—57306 (350926 п.) и въ 1887—63523 (388996 п.).—Верхне-Баранчинскій зав. построенъ въ 1806 г., въ разстояніи 13 км. къ ЮЗ. отъ Кушвинскаго и былъ вспомогательнымъ для него. На В. Б. выдѣлывалось желѣзо, но въ небольшемъ количествѣ. Въ 1860 годахъ дѣйствіе его было остановлено, но прудъ остался въ качествѣ запаснаго для Н. Б. завода.—См. Чупинъ, «Геогр. и статист. слов. Перм. губ.» (Пермь, 1873).

Баранщиковъ — авторъ любопытной книги: «Несчастныя приключенія Василья Б., мѣщанина Нижняго-Новгорода въ трехъ частяхъ свѣта: въ Америкѣ, Азіи и Европѣ, съ 1780 по 1787 годъ» (Спб., 1787; 2-е изд. Спб., 1788: 3-е изд. Спб., 1793). Б. нанялся матросомъ на корабль, отправлявшійся изъ Петербурга въ Бордо съ грузомъ лѣса. Въ Копенгагенѣ онъ сошелъ на берегъ, забрелъ въ какой-то питейный домъ, тамъ его опоили, связали и свезли на корабль, который завезъ его на остр. св. Ѳомы въ Вест-Индіи. Здѣсь его сначала продали въ рабство, затѣмъ освободили и дали средства вернуться въ Европу. Но у береговъ Африки онъ былъ захваченъ пиратами и проданъ въ рабство въ Палестину. Чрезъ годъ онъ бѣжалъ въ Венецію, затѣмъ попалъ въ Константинополь, принялъ магометанство и былъ янычаромъ. Чрезъ 8 лѣтъ онъ вернулся на родину (о немъ подробнѣе въ словарѣ Венгерова, т. 2).

Баранъ—рѣка, правый притокъ Ю. Буга, вытекающій близъ г. Жмеринки, винницкаго у., Подольской губ. и впадающій у г. Ворошиловки. Онъ принимаетъ съ лѣвой стороны Кудашовку.

Баранъ или таранъ—орудіе, употреблявшееся въ древнія времена для производства проломовъ въ крѣпостныхъ стѣнахъ. Оно состояло изъ толстаго, крѣпкаго бревна съ металлическимъ наконечникомъ, имѣвшимъ большею частью видъ бараньей головы; на противуположномъ концѣ находился соотвѣтствующій противовѣсъ. Бревно это подвѣшивали на цѣпяхъ или канатахъ къ подвижнымъ станкамъ или башнямъ, устанавливаемымъ около выбраннаго мѣста крѣпостной стѣны; воины, на сколько возможно, оттягивали задній конецъ бревна, затѣмъ разомъ опускали его, и голова Б. со всего размаха ударялась въ стѣну, выламывая изъ нея кирпичи и камни. Римскій императоръ Веспасіанъ, при осадѣ Іерусалима, употребилъ Б. огромныхъ размѣровъ, помѣщавшійся въ подвижной крытой галлереѣ, названой черепахой; голова этого Б. вѣсила около 6 тыс. пудовъ.

Баранъ—см. Овца.

Баранъ дикій—см. Овца (Ovis Argali).

Баранье-Поле — село каневскаго у. Кіевской губ., на разстояніи 25 в. отъ Ольшаницы, станц. Фастовской ж. д., имѣетъ 826 жителей православнаго вѣроисповѣданія и приходскую церковь, построенную кн. Станиславомъ Любомірскимъ въ 1717 г. Дѣйствительное названіе этой мѣстности—Бранное-Поле исказилось впослѣдствіи. Село это памятно въ исторіи побѣдами: князя новогрудскаго Скирмунда Михайловича надъ Балаклаемъ, ханомъ Золотой орды, въ 1221 г. и Остапа Дашкевича надъ татарами въ 1546 г. Въ настоящее время с. Баранье-Поле, съ 3912 дес. въ высшей степени плодородной земли, принадлежитъ удѣльному вѣдомству.

Баранья (Baranya) — венгерскій комитатъ по ту сторону Дуная, лежащій на Славонской границѣ, одинъ изъ плодороднѣйшихъ комитатовъ, граничащій на В. съ Дунаемъ, на Ю. Дравой, на З. Сомодьи, на С. Толной и пересѣкаемый отрогами Штирійскихъ Альповъ. Б. славится хорошими винами, изъ которыхъ особенною извѣстностью пользуется вилланійское. Кромѣ того, онъ производитъ лѣсъ, хлѣбъ, овощи, табакъ и пр. Климатъ дозволяетъ даже разведеніе фиговыхъ и оливковыхъ деревъ. Овцеводство и свиноводство существуютъ здѣсь въ широкихъ размѣрахъ. Минеральное царство доставляетъ превосходный каменный уголь (особенно вблизи Фюнфкирхена). Теплые ключи находятся въ Таполцѣ, Шиклошѣ и Гарканьи. Б. занимаетъ площадь въ 5133 кв. км. съ населеніемъ 309751; по національностямъ изъ этого числа 45 проц. мадьяровъ, 39 проц., нѣмцевъ, 16 проц. кроатовъ и сербовъ. Комитатъ ведетъ дѣятельную торговлю съ Кроаціей и содержитъ въ себѣ 1 королевскій вольный городъ, 13 торговыхъ мѣстечекъ, 341 деревню. Мѣстопребываніемъ властей комитата служитъ Фюнфкирхенъ.

Баранья гора—въ юговосточной части силезскихъ Карпатовъ, вышиною въ 4175 ф., Почти на самой вершинѣ ея, на высотѣ 3500 ф., находится болото, изъ котораго берутъ начало Бѣлая и Черная Виселка.

Баранья трава—см. Ахиллеа (Achillea millefolium L.).

Баратаевъ (князь Михаилъ Петровичъ), грузинскій нумизматъ, сынъ симбирскаго намѣстника (1784 — 1786), генералъ-поручика Петра Мельхиседековича Б.; род. 25 января 1784 г. Былъ нѣкоторое время въ военной службѣ и участвовалъ въ кампаніи 1809 г., а затѣмъ поселился въ Симбирской губ. и былъ губернскимъ предводителемъ дворянства безсмѣнно шесть трехлѣтій (1820 — 1835). Въ бытность уѣзднымъ предводителемъ, Б. основалъ въ Симбирскѣ ложу масоновъ «Ключъ къ добродѣтели», зависѣвшую отъ ложи «Астрея». Сношенія съ масонами сблизили его съ нѣкоторыми членами общества «Соединенныхъ славянъ», прикосновенныхъ къ бунту 14 декабря. Знакомство это было причиною вызова Б. въ Петербургъ и ареста его, но черезъ 3 недѣли онъ былъ освобожденъ. Произведенный въ 1838 г. въ тайные совѣтники, Б. въ 1839 г. назначенъ былъ управляющимъ таможеннымъ округомъ въ Грузіи и провелъ на Кавказѣ четыре года. Съ молоду страстный нумизматъ, Б. занялся на Кавказѣ собираніемъ грузин. монетъ и составилъ себѣ коллекцію, единственную по полнотѣ и богатству. Выйдя въ 1844 въ отставку, Б. издалъ на русск., французск. и грузинск. яз. описаніе своей коллекціи, подъ заглавіемъ: «Нумизматическіе факты грузинскаго царства» (Спб., 1844). Замѣчательный трудъ этотъ, недостаточно оцѣненный на родинѣ, встрѣтилъ очень сочувственный пріемъ въ Зап. Европѣ. Въ своемъ сочиненіи Б., между прочимъ, описалъ изобрѣтенный имъ способъ изготовленія точныхъ снимковъ съ монетъ. Способъ этотъ, которымъ до сихъ поръ пользуются ученые коллекторы Зап. Европы, состоитъ въ томъ, что на монету накладывается листокъ фольги соотвѣтствующаго цвѣта и путемъ нажиманія получается на немъ точный отпечатокъ всѣхъ выпуклостей. † въ 1856 году.

Баратаевы князья — грузинскаго происхожденія. Въ 1724 г. князь Мельхиседекъ (Михаилъ) Б. выѣхалъ въ Россію съ царемъ Вахтангомъ Леоновичемъ. Онъ имѣлъ четырехъ сыновей: кн. Петра, Ивана, Семена и Андрея Михайловичей. Петръ Михайл. съ 1780 по 1789 г. былъ генерал-поручикомъ и симбирскимъ губернаторомъ; князь Семенъ Мих., генерал-маіоръ, кавалеръ ордена св. Георгія 3 ст., былъ казанскимъ губернаторомъ съ 1789 по 1796 г. Онъ имѣлъ пять дочерей, изъ коихъ одна Елисавета Семеновна была замужемъ за дѣйств. ст. сов. Борисомъ Александровичемъ Мансуровымъ (казанск. губернаторомъ), а другая—Александра Семеновна, была за сенаторомъ Михаиломъ Николаевичемъ Мусинымъ-Пушкинымъ. Сынъ кн. Петра Михайловича, кн. Михаилъ Петровичъ, тайный совѣтникъ, былъ извѣстенъ, какъ археологъ и нумизматъ.

Баратарія—легендарный островъ многихъ средневѣковыхъ сказаній; заливъ Б., названіе одного залива въ юговосточн. части американскаго штата Луизіаны, имѣющаго 24 км. длины и 1,3 км. ширины.

Баратерія (фр. Baratterie, анг. Barratry, итал., Baratteria) — терминъ торгово-морскаго права, обозначающій всякій поступокъ, учиненный корабельщикомъ, корабельными служащими или водоходцами, вопреки принятымъ ими по отношенію къ судохозяину обязанностямъ и клонящійся ко вреду или убытку послѣдняго или собственника груза. Слово Б., по всей вѣроятности, происходитъ отъ древнесѣверно-французскаго (langue d'oil) слова «barat», ложь, обманъ, съ которымъ родственно итальянское слово «barattere»—обманывать. Первоначально слово это употреблялось лишь для опредѣленія однихъ умышленныхъ проступковъ корабельщика (патрона — въ западно-европейскихъ законодательствахъ) и до сихъ поръ терминъ этотъ, въ узкомъ смыслѣ, означаетъ спеціально умышленное разрушеніе судна корабельщикомъ, корабельными служителями или водоходцами. Съ XVII ст. это слово получаетъ болѣе обширное примѣненіе, распространялось и на неосторожную вину корабельщика и экипажа судна. Такимъ обра-

зомъ подъ понятіе Б. подходятъ не только умышленное повреждеиіе или уничтоженіе корабельщикомъ, корабельными служителями и водоходцами ввѣреннаго имъ корабля или судна, но и уничтоженіе или поврежденіе находящагося на послѣднихъ товара или груза, оставленіе корабля въ опасности или непринятіе означенными лицами въ подобныхъ случаяхъ всѣхъ зависящихъ отъ нихъ мѣръ къ спасенію, удаленіе отъ военнагѣ конвоя, выброска въ море безъ необходимости груза корабля или его части, уклоненіе отъ предписаннаго пути, если это не вызывается необходимостью, провозъ контрабанды и другія дѣйствія, за которыя грузъ или корабль могутъ быть конфискованы, задержаны и обложены пенею и т. п. Средневѣковые криминалисты обозначали также именемъ crimen barattariae всѣ противозаконныя дѣйствія, допущенныя должностными лицами за взятку.

Вредъ, причиненный Б., какъ происшедшій отъ неосторожной или умышленной вины корабельщика или матросовъ, противополагается морскимъ убыткамъ, вызваннымъ необходимостью, хотя не всегда съ точностью предвидѣнной, расходами по плаванію (лоцманская плата, различные портовые налоги и т. п.), случайностями погоды или другими нечаянными случаями или наконецъ необходимостью спасенія корабля, людей, товара или груза отъ грозящей имъ со стороны стихійныхъ силъ или непріятеля опасности (аварія малая, простая и большая), въ виду чего и вознагражденіе за этотъ вредъ падаетъ исключительно на лицъ, его причинившихъ. Независимо отъ этого вознагражденія за причиненные убытки, виновные въ означенныхъ противозаконныхъ дѣяніяхъ подвергаются уголовной отвѣтственности. Отвѣтственность эта весьма значительна по англійскому законодательству, въ Сѣверо-американскихъ же Соединенныхъ Штатахъ, на основаніи акта конгресса отъ 1804 г., умышленная Б. наказывается смертью; менѣе строгія наказанія опредѣлены французскимъ дисциплинарнымъ и уголовнымъ законами торговаго мореплаванія 1852 г. (ст. 89 — 92).—Въ нашемъ торговомъ законодательствѣ (Св. Зак., т. XI, ч. 2, Уставъ торговый, изданіе 1887 г., кн. 2, разд. II «О торговомъ мореплаваніи». гл. 4, ст. 227—255 и гл. 5 ст. 272 — 289) терминъ Б. замѣненъ общими выраженіями: «невѣрность, нечестность, неискусность, обманъ, предательство» и т. п. На виновныхъ въ означенныхъ дѣяніяхъ падаетъ гражданская отвѣтственность за причиненные вредъ или убытки. При этомъ хозяинъ пароходнаго или другого корабля или судна, какъ лицо, отъ котораго зависитъ наемъ и избраніе корабельщика, отвѣтствуетъ за вредъ и убытки, причиненные невѣрностью или нечестностью, или же недостаткомъ искусства и знанія корабельщика, и за происшедшіе отъ неосторожности или упущеній съ его стороны, когда самъ корабельщикъ оказывается къ этому несостоятельнымъ. Отвѣтственность эта ограничивается, однако, цѣной корабля съ присоединеніемъ къ ней страховыхъ денегъ, полученныхъ или только слѣдующихъ за данный рейсъ, и судохозяину предоставлено право освобождаться отъ нея уступкою корабля и страховыхъ денегъ. Хозяинъ же буксирнаго судна обязанъ вознаградить за вредъ и убытки, причиненные корабельщикомъ буксируемымъ судамъ, безъ всякаго ограниченія въ слѣдующей на это вознагражденіе суммѣ (Уст. торг., ст. 253—255). Уголовная же отвѣтственность за подобные поступки корабельщика или корабельныхъ служителей опредѣлена въ разд. VIII, гл. 13, отд. 5—III и IV, ст. 1213—1274 Уложенія о наказ. угол. и испр.и колеблется, смотря по тяжести дѣянія, отъ каторжныхъ работъ на время отъ 12—15 лѣтъ съ лишеніемъ всѣхъ правъ состоянія до денежнаго взысканія.

Б. имѣетъ важное значеніе при морскомъ страхованіи (см. это сл.), такъ-какъ здѣсь возникаетъ вопросъ: отвѣчаетъ-ли страховщикъ за убытки, причиненные баратеріей? Вопросъ этотъ различными кодексами разрѣшается неодинаково. Именно большинство зап. евр. законодательствъ прямо указываютъ на то, что страховщикъ предполагается принявшимъ на себя отвѣтственность за Б. съ нѣкоторыми оговорками, если о томъ не постановлено иначе въ страховомъ договорѣ, однако въ большинствѣ случаевъ признается, что отвѣтственность за убытки причиненные Б. не падаютъ на страховщика, если корабельщикомъ является самъ судохозяинъ, хотя и въ этихъ случаяхъ отвѣтственность могла бы быть распространена на убытки, вызываемые неосторожной виною корабельщика. Этой точки зрѣнія придерживаются между прочимъ: голландскій торговый кодексъ (ст. 637), германскій кодексъ (ст. 824[6]) и бельгійскій законъ 21 авг. 1879 (ст. 184). Другія законодательства, какъ напр., торговые кодексы: французскій (code de commerce, ст. 356); итальянскій (ст. 618) и испанскій ст. 756[5]) опредѣляютъ, что страховщикъ не отвѣчаетъ за убытки происшедшіе отъ Б., если о томъ нѣтъ особаго условія между сторонами, хотя взглядъ этотъ кажется не совсѣмъ правильнымъ, такъ какъ вредъ, производимый случайностями плаванія и стихійными силами (аварія), за который страховщикъ является отвѣтственнымъ, также до извѣстной степени является результатомъ личной дѣятельности корабельщика и матросовъ, по этому въ большинствѣ случаевъ обычай пополняетъ законодательство, помѣщая въ страховыхъ полисахъ оговорку объ отвѣтственности страховщика за Б. Наше законодательство примкнуло къ послѣдней категоріи. Относя, на основаніи 539 ст. Устава торговаго, къ несчастіямъ или опасностямъ морскаго пути, могущимъ произвести ущербъ или потерю, подлежащіе вознагражденію по договору страхованія, опасности отъ обмана, предательства и ошибки корабельщика или корабельныхъ служителей, наше Торговое право освобождаетъ, однако, страховщика отъ отвѣтственности, если въ полисѣ не сказано иначе, въ слѣдующихъ случаяхъ: если корабль или товаръ сгоритъ или повредится отъ небреженія корабельщика или служителей; если корабль или товаръ застрахованъ въ военное время и въ полисѣ значится, что онъ отправится подъ конвоемъ или защитою, а пойдетъ безъ оныхъ, или же отправившись съ ними разлучится

безъ крайней необходимости и попадетъ въ плѣнъ, или потерпитъ такое поврежденіе или крушеніе, о которыхъ доказано будетъ, что они при конвоѣ не могли случиться, и если застрахованный корабль или судно, отправясь въ опредѣленный путь, перемѣнитъ его безъ явной нужды (Уст. торг. ст. 571, и п. 6 и 7 ст. 572).

Ср.: Левисъ (Lewis), «Das deutsche Seerecht» (2 т. Лейпцигъ, 1878); Курси (Courcy), «Questions de droit maritime» (2 т., Парижъ, 1879); Гарейсъ (Gareis), «Das deutsche Handelsrecht» (Берлинъ, 1880); Вейль (Weil), «Des assurances maritimes et des avaaries» (Парижъ, 1880).

Баратная торговля (отъ итал. baratto; производ. отъ греч. πράττειν, дѣлать, торговать, вести торговыя дѣла, крючкотворствовать)—соотвѣтствуетъ понятію о мѣновой торговлѣ и означаетъ тѣ торговыя сдѣлки, при которыхъ одни товары обмѣниваются на другіе безъ помощи денегъ. Первоначально вся торговля была мѣновая, но вмѣстѣ съ введеніемъ въ употребленіе денегъ, мѣновая торговля прекращается и обращается въ куплю и продажу. Мѣновыя торговыя дѣла еще встрѣчаются въ сношеніяхъ съ непивилизованными націями, именно: въ Африкѣ (напр. въ невольничьей торговлѣ), далѣе въ торговлѣ съ такими народами, какъ тунгузы на нижнемъ Амурѣ (бумажныя матеріи на собольи мѣха), а въ отдѣльныхъ случаяхъ и у самыхъ образованныхъ націй. Здѣсь мѣняются преимущественно такіе предметы, владѣльцы которыхъ не могутъ сбыть ихъ такъ выгодно, какъ та сторона, которая принимаетъ ихъ въ обмѣнъ. Но это не есть прямая мѣна, такъ какъ обѣ стороны сначала договариваются о денежной цѣнѣ, въ которую могутъ быть поставлены обмѣниваемые предметы, такъ что товаръ каждой стороны представляетъ собою равнозначущую денежную цѣнность. Поэтому баратъ является собственно двойною куплей.

Баратронъ, т. е. пропасть. Такъ называлась мѣстность въ Аѳинахъ, лежавшая за городомъ недалеко отъ западной городской стѣны и принадлежавшая къ общинѣ Кейріадѣ; тамъ находилась глубокая яма (orygma), въ которую въ прежнія времена бросали живыми приговоренныхъ къ смерти преступниковъ, а впослѣдствіи тѣла казненныхъ.

Баратры (Βάραθρα)—такъ наз. по Діодору и Страбону обширныя болота недалеко отъ нынѣшняго города Портъ-Саида въ Египтѣ. Городъ Пелуза находился по серединѣ этихъ болотъ. Они часто служили препятствіемъ для вторженія непріятелей, и Артаксерксъ, между прочимъ, потерялъ здѣсь большую часть войскъ, приведенныхъ имъ для покоренія Египта.

Баратъ—см. Бератъ.

Баратъ (ит. barattare, мѣнять)—торговый терминъ, обозначающій промѣнъ товара на товаръ (см. Мѣна).

Баратынскій (правильнѣе Боратынскій, Евгеній Абрамовичъ)—поэтъ, род. 19 февраля 1800 г. въ селѣ Вяжлѣ, кирсановскаго у. Тамбовской губ., воспитывался въ пажескомъ корпусѣ, откуда въ 1816 г. былъ исключенъ съ воспрещеніемъ поступать въ военную службу. Три года спустя, послѣ усиленныхъ хлопотъ, ему было, однако, разрѣшено поступить рядовымъ въ л.-гв. егерскій полкъ; въ 1820 г., произведенный въ унтер-офицеры, былъ переведенъ въ нейшлотскій пѣхотный полкъ, стоявшій въ Финляндіи, и пробылъ здѣсь около шести лѣтъ, до производства въ офицеры, послѣ чего вышелъ въ отставку, женился и поселился въ Москвѣ. Въ 1845 году отправился съ семействомъ за-границу, посѣтилъ Германію, Францію и Италію, въ Неаполѣ внезапно заболѣлъ и † 29 іюня 1844 г. Сочиненія Б. въ стихахъ и прозѣ изданы его сыновьями въ 1869 и 1884 гг.

Б. началъ писать стихи еще юношей, живя въ Петербургѣ и готовясь къ поступленію въ полкъ; въ это время онъ сблизился съ Дельвигомъ, Пушкинымъ, Гнѣдичемъ, Плетневымъ и другими молодыми писателями, общество которыхъ имѣло вліяніе на развитіе и направленіе его таланта: своими лирическими произведеніями онъ скоро занялъ видное мѣсто въ числѣ поэтовъ пушкинскаго кружка, поэтовъ—«романтиковъ». Продолжительное пребываніе въ Финляндіи, вдали отъ интеллигентнаго общества, среди суровой и дикой природы, съ одной стороны усилило романтическій характеръ поэзіи Баратынскаго, а съ другой—сообщило ей то сосредоточенно-элегическое настроеніе, какимъ проникнута большая часть его произведеній. Впечатлѣнія финляндской жизни, кромѣ ряда вызванныхъ ими небольшихъ стихотвореній, съ особенною яркостью отразились въ первой поэмѣ Баратынскаго: «Эда» (1826), которую Пушкинъ привѣтствовалъ, какъ «произведеніе, замѣчательное своей оригинальной простотою, прелестью разсказа, живостью красокъ и очеркомъ характеровъ, слегка, но мастерски означенныхъ». Вслѣдъ за этой поэмой явились: «Балъ», «Пиры» и «Цыганка», въ которыхъ молодой поэтъ замѣтно поддался вліянію Пушкина и еще болѣе—вліянію «властителя думъ» современнаго ему поколѣнія—Байрона. Отличаясь замѣчательнымъ мастерствомъ формы и выразительностью изящнаго стиха, нерѣдко не уступающаго пушкинскому, эти поэмы по своему содержанію и литературному значенію, стоятъ, однако, гораздо ниже лирическихъ стихотвореній Баратынскаго, изъ которыхъ многія и до сихъ поръ не утратили своей прелести. Общій характеръ лирики Б.—грустно-задумчивый; непосредственное поэтическое чувство въ его произведеніяхъ почти всегда подчиняется рефлектирующей мысли и творческое одушевленіе уступаетъ мѣсто холодной «игрѣ ума». Сосредоточиваясь на томъ или иномъ вопросѣ обще-философскаго характера, поэтъ тревожно ищетъ выхода среди являющихся ему противорѣчій,—ищетъ разрѣшенія мучительныхъ сомнѣній,—и не находитъ, или если и находитъ, то только на время, ненадолго,—чтобы затѣмъ снова вернуться къ «загадкамъ бытія», которыя представляются ему неразрѣшимыми. Какъ поэтъ, онъ почти совсѣмъ не поддается вдохновенному порыву творчества; какъ мыслитель, онъ лишенъ опредѣленнаго, вполнѣ и прочно сложившагося міросозерцанія; въ этихъ свойствахъ его поэзіи и заключается причина, въ силу которой она не производитъ сильнаго впечатлѣнія, не

смотря на несомнѣнныя достоинства внѣшней формы и нерѣдко—глубину содержанія. Лучшія изъ его лирическихъ стихотвореній: «На смерть Гете», «Финляндія», «Послѣдній поэтъ», «Черепъ», «Послѣдняя смерть». Собраніе стихотвореній Б. въ первый разъ издано въ 1827 г. (2 изд., Москва, 1835; 3-е—1869 и 4-е—1884 Казань). Стихотворенія Б. много разъ переводились на нѣмецк. и французск. языки. Ср. «Рус. Ст.» (1870 г., т. II, стр. 638—45), «Рус. Арх.» (1868, стр. 141—47 и 866—72), В. П. Гаевскій въ «Соврем.» (1853, № 5, въ статьѣ о Дельвигѣ), Koenig, «Litterärische Bilder aus Russland» (есть въ рус. переводѣ), Плетневъ, «Сочиненія» (т. 4), Пушкинъ (въ журнальныхъ статьяхъ), Бѣлинскій (т. I и II), Галаховъ въ «Отеч. Зап.» (1844 г., т. 37), Лонгиновъ въ «Русск. Арх.» (1864), С. А. Андреевскій «Литер. чтенія» (Спб., 1891), Венгеровъ, «Крит. біогр. словарь» (т. 2).

Барауле (Бареуле) — сел. Кутаисской губ. рачинскаго уѣзда, на лѣв. берегу р. Ріона. Древняя крѣпость, построенная кн. Тавадомъ Георгіемъ Кишіани въ 1539 г.

Барачи (Baraci)—минеральныя воды въ Ольмето на Корсикѣ, съ теплыми сѣрнистыми ключами и грязелечебнымъ заведеніемъ.

Барашекъ, дикій, лѣсной Б., баранчикъ — простонародное названіе бекаса (Scolopax gallinago L.), основанное на томъ, что бекасы, при токованіи, издаютъ въ воздухѣ звуки, напоминающіе блеяніе молодого Б. По вопросу о блеяніи бекасовъ въ Германіи возникла даже небольшая литература, въ которой попадаются имена такихъ орнитологовъ, какъ Науманнъ, Альтумъ, Борггреве, Гомейеръ, Мевесъ и друг., пришедшихъ къ тому заключенію, что происхожденіе блеянія надо искать не въ голосовыхъ звукахъ, а въ колебаніи кончиковъ рулевыхъ перьевъ токующей птицы.

Барашекъ—винтъ съ плоскою головкой въ нѣкоторыхъ частяхъ артил. орудій и ручнаго огнестрѣльнаго оружія.

Барани (барыши)—такъ назывались въ древней Руси ремесленники и промышленные люди, поселенные на княжихъ земляхъ. О нихъ упоминается въ духовномъ завѣщаніи Владиміра Андреевича 1410 г., изъ котораго видно, что это были не холопы, не купленные люди, а оброчники, лично свободные. Въ памятникахъ одновременно съ Б. въ одинаковомъ съ ними значеніи упоминаются делюи. Въ эпоху московскихъ царей Б. назывались преимущественно шатерничіе, т. е. мастеровые Шатерной палаты. Они жили въ Москвѣ особою слободою, за Покровскими воротами, гдѣ теперь урочище Бараши. У нихъ были три приходскія церкви: Воскресенія Христова, Введенія Пресв. Богородицы и пророка Иліи.

Барашки или зайчики—такъ называютъ моряки бѣлыя верхушки у волнъ.

Барба—мѣстечко въ Суданѣ. См. Боргу.

Барбадосъ—самый восточный изъ Малыхъ Антильскихъ или Караибскихъ острововъ, имѣющій поверхность въ 430 кв. км. и 173522 жителей (въ томъ числѣ 10 проц. бѣлыхъ, 25 проц. цвѣтнокожихъ, а остальные негры). Это наилучше воздѣланный, наиболѣе густонаселенный и послѣ Ямайки важнѣйшій островъ въ британской Вест-Индіи. Климатъ на островѣ вообще умѣренный и здоровѣе, чѣмъ на остальныхъ Вестиндскихъ островахъ. Средняя температура 22° Р. Поверхность острова состоитъ изъ многихъ, возвышающихся одна надъ другою, террассъ, изъ которыхъ наибольшая, вышиною въ 250 м., съ вершиною Галлиби (354 м.). Островъ почти весь окруженъ коралловыми рифами. Хотя онъ почти не носитъ слѣдовъ вулканическаго происхожденія, однако на Б. есть нѣсколько смолистыхъ источниковъ, дающихъ матеріалъ, употребляемый вмѣсто дегтя и ламповаго масла. Кромѣ того, имѣются минеральные и немногіе соляные ключи, также и каменный уголь. Землетрясенія случаются на Б. довольно рѣдко; зато онъ часто терпитъ страшныя опустошенія отъ періодическихъ урагановъ. Плодородіе почвы благопріятствуетъ ея обработкѣ, около 95 проц. всей поверхности воздѣлано и раздѣлено по большей части на мелкія владѣнія. — Б. производитъ лучшій во всей Вест-Индіи сахаръ, а также: хлопокъ, табакъ, кофе, индиго, арорутъ, но мало хлѣба. Вывозъ составлялъ въ 1886 г.—739912 ф. стерл., привозъ — 863492 ф. стерл. Доходы колоніи составляли (1886) 136286 ф. стерл., расходы же только 136628 ф. стерл.; государственный долгъ 30100 ф. стерл. Укрѣпленный главный городъ острова Бриджтоунъ, лежащій при заливѣ Карлейля, на югозападномъ берегу Б., имѣетъ 32108 жит. и служитъ мѣстопребываніемъ генералъ-губернатора всѣхъ вокругъ лежащихъ Windward-Islands, англиканскаго епископа, 12 назначаемыхъ правительствомъ членовъ совѣта и избираемыхъ землевладѣльцами (General-Assembly). Сѣвернѣе лежитъ Sprightstown, съ двумя крѣпостцами и рейдомъ; на восточномъ берегу находится кодрингтонъ-колледжъ, важнѣйшее изъ воспитательныхъ заведеній Вест-Индіи. Къ генералъ-губернаторству Б. или Windward-Jslands принадлежатъ Б., Санта-Лучія, Сен-Винцентъ, Гренада съ Гренадинскими островами и Табаго, составляющіе вмѣстѣ площадь въ 2150 кв. км., съ 309686 жит.

Впервые упоминается о Б. въ 1518 г.; въ XVII стол. его посѣщали португальцы, которые дали ему и имя, а первое правильное поселеніе на островѣ возникло въ 1625 году. Начало ему положили англійскіе авантюристы, а право владѣнія получилъ, на основаніи выданнаго Іаковомъ I патента, герцогъ Мальборо. По смерти Іакова I, герцогу Карлейлю, которому Мальборо продалъ островъ въ 1627, удалось получить отъ Карла I патентъ на владѣніе всѣми Антильскими островами. 17 янв. 1652 острова отошли во владѣніе англійскаго правительства, причемъ особымъ договоромъ были подтверждены всѣ существовавшіе законы о вольностяхъ жителей. Со времени восшествія на престолъ Карла II, который даровалъ Антильскимъ островамъ особую хартію, но вмѣстѣ съ тѣмъ установилъ тяжелый налогъ на отпускные товары, отмѣненный только въ 1838, на Б. начался безконечный рядъ внутреннихъ раздоровъ между губернаторами и Assembly. Къ этому присоединились сильныя опустошенія ураганами, напр. въ 1675 и 1694, и желтая

лихорадка (1692), вслѣдствіе чего благосостояніе колоніи сильно пострадало. Но зато эти опасности и невзгоды не мало содѣйствовали развитію въ жителяхъ духа самостоятельности и образованію болѣе энергической оппозиціи правительству, чѣмъ въ какой либо другой британской колоніи. Съ XVII стол. значеніе этой колоніи вообще сильно поднялось, хотя ее не разъ опустошали ураганы (именно: въ 1780 и 1831) и землетрясенія, а внезапное освобожденіе невольниковъ (1834) послѣ неоднократныхъ возстаній временно нанесло вредъ процвѣтанію Б. Ср. Шомбургка, «The history of B.» (Лондонъ, 1848).

Барбазанъ (Barbazan)—сел. въ департ. Верхней Гаронны въ кант. С. Бертрана, на р. Гароннѣ, съ 430 жит. Извѣстность свою получилъ, благодаря теплымъ минеральнымъ источникамъ, принадлежащимъ къ среднимъ сѣрнисто-известковымъ, слабымъ желѣзистымъ и слабымъ углекислымъ; терапевтическое дѣйствіе ихъ преимущественно крѣпительное и возстановляющее, а потому особенно часто рекомендуется малокровнымъ и страждущимъ блѣдною немощью.

Барбазанъ (Arnault-Guilhem Barbazan), род. около 1360, ум. въ 1431 году. Служилъ послѣдовательно герцогу Орлеанскому, брату Карла VI, герцогу Беррійскому и дофинамъ Людовику и Карлу. Побѣды, которыя онъ одерживалъ надъ англичанами, сдѣлали имя его вскорѣ извѣстнымъ во всей Франціи. Первый разъ Б. прославился въ 1402 г., когда во главѣ 7 французскихъ рыцарей принялъ вызовъ на поединокъ 7 англійскихъ рыцарей и побѣдилъ ихъ въ памятномъ бою при замкѣ Монтандръ въ Сентонжѣ. Въ 1420 г. онъ былъ взятъ англичанами въ плѣнъ и содержался до 1430 г. въ крѣпости Шато-Гейяръ, когда наконецъ Ля-Гиръ (La-Hire) освободилъ его. Получивъ свободу, Б. продолжалъ борьбу съ англичанами и наконецъ въ 1431 г., въ битвѣ при Бюльгневиллѣ, былъ тяжело раненъ и умеръ. Карлъ XII велѣлъ перенести останки его въ Сенъ-Дени, гдѣ они были погребены съ большими почестями. Б. представлялъ собой рѣдкій типъ истиннаго рыцаря со всѣми его благородными качествами. Даже у враговъ онъ заслужилъ себѣ уваженіе и пріобрѣлъ прозвище, подобно Баярду «рыцаря безъ упрека» («Chevalier sans reproche»).

Барбазанъ (Этіеннъ Barbazan)—франц. филологъ; род. въ 1696 г., ум. въ Парижѣ въ 1770. Занявшись очень рано изученіемъ древняго французскаго языка и французской литературой, Б. переселился въ Парижъ, какъ единственное мѣсто, гдѣ онъ могъ найти нужные матеріалы. Когда пріостановилось изданіе аббата Перо (Pérau) «Recueil ABC», собраніе рѣдкихъ историческихъ документовъ, Б. въ сотрудничествѣ съ Керлономъ (Querlon) и де-Гравиллемъ взялъ на себя продолженіе этого труда (24 т., 1745—62). Къ тому же времени онъ заготовилъ богатый матеріалъ для большаго словаря древне-французскаго языка и приготовился было его издать, но конкурренція академика Ля-Кюрнъ де Сент-Палей, который тоже задался этой мыслью, помѣшала ему найти издателя. Рукопись словаря была пріобрѣтена послѣ смерти Б. маркизомъ де-Польми и теперь находится въ Библіотекѣ арсенала. Изъ другихъ печатныхъ трудовъ послѣ Б. остались: «Fabliaux et contes français des XII—XV siècles» (Пар., 1756); «L'ordene de chevalerie, ancien poème, avec une dissertation sur l'origine de la langue française» (Парижъ, 1759) и др.

Барбаканъ—небольшая фортификаціонная постройка, въ видѣ продолговатаго прохода, огражденнаго съ двухъ сторонъ стѣнами съ бойницами, а въ концѣ—башнею. Въ средніе вѣка Б. устраивались для прикрытія моста, или городскихъ воротъ, или же для усиленія слабыхъ частей крѣпостной ограды.—Въ артиллеріи Б. называется окошко (амбразура) въ крѣпостной стѣнѣ.

Барбало—гора въ главномъ Кавказскомъ хребтѣ, въ Тифлисской губ., тіонетскомъ уѣздѣ. Здѣсь берутъ начало нѣкоторыя большія рѣки: Іора, Алазань, и многіе притоки другихъ рѣкъ. Къ Ю. отъ Барбало отдѣляются два значительныхъ отрога, служащіе водораздѣломъ, одинъ—между Пшавскою Арагвой и Іорой, другой—между Іорой и Алазанью. Барбало служитъ границею геогностическаго строенія главнаго Кавказскаго хребта; такъ, къ З. отъ Б. горы по преимуществу состоятъ изъ эруптивныхъ породъ (гранитъ, кристаллическій сланецъ, порфиръ и др.), а къ В.—изъ породъ осадочнаго происхожденія (глинистый сланецъ, песчаники). Барбало-большой имѣетъ 3296 м. (10807′) надъ ур. м. Барбало-малый лежитъ нѣсколько сѣвернѣе большого.

Бар-балюль (Абуль-Гассанъ Bar-Bahlul) — лексикографъ, жившій около 963 года. Онъ составилъ прекрасный сирійско-арабскій словарь, изданный (1887) Рубенсомъ Дювалемъ (Duval) въ Парижѣ, по рукописямъ кембриджскимъ и пармскимъ.

Барбансонъ (Жанъ-Пьеръ Barbanson)—бельгійскій политическій дѣятель, род. въ Брюсселѣ въ 1797 году, † въ 1883 году. Рано занявшись адвокатурой, Б. скоро обратилъ на себя вниманіе и въ 1830 г. принялъ дѣятельное участіе въ національномъ конгрессѣ. Здѣсь онъ горячо защищалъ проектъ организаціи законод. власти въ видѣ одной палаты, но, благодаря письму Лафайета къ одному изъ бельгійскихъ общественныхъ дѣятелей, въ которомъ онъ высказался противъ этого проекта, предложеніе молодого депутата было отвергнуто. Затѣмъ впродолженіе нѣсколькихъ лѣтъ Б. былъ членомъ брабантскаго совѣта, причемъ выказалъ большія финансовыя способности. Избранный сенаторомъ, Б. присоединился къ лѣвому центру и горячо поддерживалъ либеральныя министерства. Но въ 1867 г. онъ разошелся съ своими политическими друзьями вслѣдствіе предложенія министра юстиціи Бара отмѣнить законъ о заключеніи за долги и нѣкоторые другіе параграфы Гражд. ул. Съ тѣхъ поръ Б. не принималъ болѣе участія въ политикѣ.

Барбансуа (Шарль-Геліонъ Barbançois, маркизъ де)—французскій агрономъ; род. въ 1860 г. въ замкѣ Вилль гонжи, близъ Шатору, † 1822 г. Первоначально Б. посвятилъ себя военной службѣ, но къ началу революціи

ціи удалился въ свое имѣніе и здѣсь усердно занялся сельскимъ хозяйствомъ, въ особенности разведеніемъ овецъ и вскорѣ, по его почину, всѣ въ окрестности послѣдовали его примѣру и количество овецъ возрасло до 250000 штукъ. Онъ первый ввелъ въ Среднюю Францію мериносовъ. Б. напечаталъ: «Mémoire sur les moyens d'améliorer les laines et d'augmenter les produits des bêtes à laine dans le dep. l'Indre» (Шатору, 1804), «Petit Traité sur les parties les plus importantes de l'agriculture en France» (Пар.ижъ, 1812).

Барбара, Варвара, малая планета 234, открыта 12 августа 1883 г. Петерсомъ.

Барбара-скуди.—Названіе это получили мантуанскіе скуди герцога Филиппа (1612 — 1626) отъ изображенія на лицевой ихъ сторонѣ св. Варвары, съ легендой вокругъ: «SANCTA BARBARA PROTECTRIX» (см. Скудо).

Барбарса вульгарисъ (Barbaraea vulgaris, желтяница, сурѣпица) — двулѣтнее растеніе изъ семейства крестоцвѣтныхъ, встрѣчающееся въ поляхъ, между кустарниками, среди яровыхъ посѣвовъ и распространенное почти по всей Европѣ, въ Сибири и Сѣв. Америкѣ. Нижніе листья лировидные, верхніе обратно-яйцевидные, цѣльные; всѣ выемчато-тупо-зубчатые; лепестки вдвое длиннѣе чашелистиковъ; стручки косо вверхъ стоячіе. Листья идутъ въ сахаръ, цвѣты для крашенія шелка въ желтый цвѣтъ; употреблялось прежде отъ скорбута.

Барбари (Жакопо Barbari; наз. также «мастеръ съ жезломъ»)—художникъ-живописецъ, род. въ Венеціи въ первой половинѣ XV в., † въ Фландріи около 1516 г. Благодаря нѣсколькимъ удачнымъ портретамъ семейства Бембо, молодой Б. вскорѣ пріобрѣлъ славу въ Италіи. Затѣмъ онъ отправился въ Нюрнбергъ, гдѣ пробылъ долгое время и около 1498 г. опять является въ Венеціи, гдѣ по порученію богатаго нюрнбергскаго купца Кольба исполнилъ на деревѣ огромный видъ Венеціи, стоившій ему 3 года труда. Нѣсколько лѣтъ спустя, въ 1506 г., Б. получилъ приглашеніе отъ Филиппа Бургундскаго украсить стѣнною живописью его замокъ въ Фландріи, а въ 1510 Б. поступаетъ придворнымъ художникомъ ко двору Маргариты Фландрской, съ жалованьемъ въ 100 ливровъ въ годъ. Эти странствованія не остались безъ вліянія на талантъ Б.; въ его произведеніяхъ ясно сказывается соединеніе нюрнбергскаго искусства съ итальянскимъ, смѣсь отличительныхъ чертъ сѣверной и южной живописи, что придаетъ совсѣмъ особый характеръ его произведеніямъ. Изъ нихъ лучшими можно назвать: «Галатею съ дельфиномъ», въ Дрезденской галлереѣ, двѣ статуи Іисуса Христа (одна въ собраніи Беринга въ Лондонѣ, другая—въ Веймарской гал.), Богородица съ св. Младенцемъ, св. Іеронимъ и др.—всѣ означены начальными буквами JA. DB. съ жезломъ между ними или подъ ними.

Барбарисовыя (Berberideae Vent.)—семейство кустарныхъ или многолѣтнихъ растеній со спиральными листьями, 6 чашелистиками и 7 лепестками (у Epimedium) и раскрывающимися двумя створками пыльниками; пестикъ состоитъ у нихъ изъ одного плодолистика, завязь одногнѣздая, плодъ—ягода или коробочка. Въ Европейской Россіи встрѣчаются два вида: Berberis и Leontice.

Барбарисъ (Berberis L.)—кустарникъ изъ сем. Berberideae, характеризуется 6 листною чашечкою, такимъ же вѣнчикомъ, съ двумя железками у каждаго лепестка, 6 тычинками, сидячимъ, головчатымъ рыльцемъ и 2—3—4—9 сѣмянной ягодой. Наиболѣе распространенный видъ—B. vulgaris. Б. обыкновенный, вѣтвистый кустарникъ съ трехраздѣльными колючками, въ углахъ которыхъ сидятъ укорченныя вѣточки съ пучками обратнояйцевидныхъ, по краямъ рѣснитчато-мелкопильчатыхъ листьевъ съ короткими черешками. Свѣтложелтые, отличающіеся тяжелымъ запахомъ, цвѣты собраны въ висячія кисти; тычинки раздражительны, ягоды продолговаты, красныя; цвѣтетъ въ концѣ весны; разводится въ садахъ и встрѣчается изрѣдка между кустарниками на сѣверъ до Петербургской губ., а также въ южной и средней Европѣ, Крыму, на Кавказѣ, въ Персіи, Вост. Сибири, Сѣв. Америкѣ. На нижней сторонѣ листьевъ Б. попадаются желтыя пятна зимующихъ споръ хлѣбной ржавчины Puccinia graminis, которыя заражаютъ затѣмъ листья ржи, ячменя, пшеницы, овса и другихъ злаковъ, гл. обр., Triticum repens, Agrostis vulgaris, Dactylis glomerata и Lolium perenne. По сосѣдству съ полями Б. надо, поэтому, истреблять. Твердая древесина идетъ на мелкія подѣлки. Изъ коры, корней и древесины можно получать прекрасную желтую краску, подобную гуммигуту. Съѣдобныя ягоды содержатъ яблочную, лимонную и винную кислоты. Прежде употреблялись въ аптекахъ radix и cortex berberidis. Южноамериканскіе виды B. glauca DC., ilicifolia Forst., Tomentosa R. et P., lutea R. A. P. даютъ также желтую краску.

Барбаріусъ (Филиппъ Barbarius)—бѣглый рабъ, который поселился въ Римѣ, скрывалъ свое происхожденіе и вскорѣ возвысился до должности претора. Когда дѣло разъяснилось, былъ поднятъ вопросъ: какъ смотрѣть на всѣ его эдикты, рѣшенія и постановленія—считать-ли ихъ недѣйствительными со дня открытія его рабскаго происхожденія, или нѣтъ? Римскій юристъ Ульпіанъ отвѣтилъ отрицательно. Онъ говоритъ, что еслибы римскій народъ даже и зналъ о происхожденіи Б., онъ могъ бы быть, однако, сдѣланъ преторомъ, будучи предварительно отпущеннымъ на волю (De officio praetorum, lib. III, I, 16). Случай этотъ послужилъ прецедентомъ для многихъ позднѣйшихъ аналогичныхъ случаевъ, относительно которыхъ тоже руководились принципомъ—error communis facit jus, т. е. всеобщее заблужденіе создаетъ право.

Барбарка (нѣм. Barbarken) — лѣсистая мѣстность съ водяною мельницею близъ Торна, называвшаяся первоначально Sancta Barbara in Bormol (отъ польскаго сл. bòr—боръ и нѣмецкаго Mühle—мельница). По сохранившемуся въ древнихъ актахъ преданію, св. Варвара явилась нѣкогда у одного изъ находящихся здѣсь источниковъ и съ тѣхъ поръ источникъ этотъ прослылъ чудотворнымъ; онъ

прикрытъ жерновымъ камнемъ и привлекаетъ многихъ паломниковъ.

Барбаро (Іосафатъ). — Б. принадлежатъ къ числу знатнѣйшихъ фамилій Венеціанской республики. Изъ нихъ вышло не мало искусныхъ дипломатовъ, храбрыхъ полководцевъ, прелатовъ и дѣятелей на поприщѣ науки и искусствъ. Къ числу послѣднихъ долженъ быть отнесенъ и Іосафатъ Барбаро, родившійся въ началѣ XV столѣтія. О первыхъ годахъ его жизни ничего неизвѣстно вплоть до 1436 г., когда онъ предпринялъ, скорѣе по коммерческимъ дѣламъ, чѣмъ дипломатическимъ, путешествіе въ Тану (н. Азовъ), гдѣ пробылъ 16 лѣтъ. Въ 1469 году Б. находился въ Скутари и Албаніи въ качествѣ повѣреннаго Венеціанской республики, а съ 1471 по 1479 годъ былъ посломъ при дворѣ персидскаго царя Узунъ-Гассана. Б. умеръ въ глубокой старости и похороненъ въ церкви св. Франческо делла Винья (1494 г.). Послѣ него осталось описаніе его путешествія въ Тану и Персію, имѣющее очень важное значеніе уже по одному тому, что по немъ впервые Европа обстоятельно и достовѣрно знакомилась съ восточными странами. Въ первый разъ оно издано въ Венеціи извѣстнымъ Антоніемъ Мануціо въ 1543 году, подъ слѣдующимъ заглавіемъ: «Viaggi fatti da Vinetia, alla Tana, in Persia, in India et in Constantinopoli: con la descrittione particolare di Citta, Luoghi, Siti, Costumi, et della Perta del gran Turco etc.»; во второй разъ, въ 1606 г., знаменитымъ Рамузіо. Съ этой-то перепечатки Рамузіо и былъ сдѣланъ Б. Семеновымъ болѣе точный и полный русскій переводъ съ приложеніемъ подлиннаго текста и списка варіантовъ изданій Мануціо и Рамузіо (см. «Библіотека иностранныхъ писателей о Россіи», Спб., 1836). За пять лѣтъ до выхода «Библіотеки», въ 1831 г., появился переводъ Б. въ «Сынѣ Отечества», сдѣланный, кажется, Свиньинымъ (см. «Сынъ Отечества» за 1831 годъ, № 48 и 49).

Барбаросса, братья. Подъ этимъ названіемъ извѣстны у европейскихъ историковъ два брата—корсары, дѣйствительныя имена которыхъ были Аруджъ и Каиръ-ад-динъ и которые въ XVI вѣкѣ подчинили своей власти почти весь сѣверъ Африки. Старшій изъ нихъ, Аруджъ (Барбаросса Хорукъ у европейскихъ хронистовъ), род. въ Моло на островѣ Митилене около 1473 г. и былъ сыномъ бѣднаго горшечника, по однимъ сказаніямъ, магометанина, по другимъ христіанина. Вступивъ на 20 году жизни на службу на турецкій корабль, онъ попалъ затѣмъ въ плѣнъ, бѣжалъ и занялся морскимъ грабежомъ. Благодаря замѣчательной отвагѣ и удачамъ, Б. вскорѣ пріобрѣлъ всеобщую извѣстность и получилъ приглашеніе отъ маленькихъ алжирскихъ князьковъ помочь имъ изгнать испанцевъ. Б. согласился и, собравъ довольно большой отрядъ, сдѣлалъ нападеніе на Бужи, но неудачно: тяжело раненный, онъ отступилъ. Собравшись съ силами, онъ въ 1514 году взялъ приступомъ Джиджели и сдѣлалъ его центромъ своей дѣятельности. Въ это время Селимъ бенъ Туми, князь алжирскій, обратился опять за помощью къ братьямъ Б. Аруджъ вошелъ съ войскомъ въ городъ Алжиръ внезапно и, убивъ измѣннически Селима, провозгласилъ себя государемъ страны. Возмущенные жители соединились съ испанцами и прогнали Б. Но спустя очень короткое время, Аруджъ получилъ новое приглашеніе отъ жителей гор. Тлемсена изгнать узурпатора Абу-Зейана. Побѣдивъ послѣдняго, Аруджъ хотѣлъ опять провозгласить себя государемъ, но въ дѣло вмѣшались испанцы и въ одной изъ стычекъ съ ними Аруджъ былъ убитъ. Младшій братъ его Каиръ-ад-динъ (Барбаросса Дошераддинъ) въ это время былъ въ Джиджелли и сейчасъ же былъ признанъ правителемъ этого юнаго государства. Желая предпринять новый походъ противъ Алжира, онъ обратился за помощью къ турецкому султану Селиму, предлагая за то признаніе его верховной власти. Селимъ прислалъ 2000 турокъ. Въ скоромъ времени почти всѣ важнѣйшіе пункты Алжира были въ рукахъ Каиръ-ад-дина. Тогда онъ направилъ свои силы на покореніе Туниса. Султанъ Солиманъ I прислалъ ему еще 8000 турокъ, и въ 1534 году Тунисъ сдался. Но въ это время по просьбѣ Молей-Гассана на помощь прибылъ Карлъ V и двинулся побѣдоносно вглубь страны. Каиръ-ад-динъ, не желая рисковать войскомъ, сѣлъ на корабли и, опустошивъ по дорогѣ берега Минорки, отправился за помощью въ Константинополь. Но тутъ султанъ не выпустилъ его обратно, уговорилъ отказаться отъ Туниса и сдѣлалъ его главнымъ адмираломъ своего флота. Б. быстро реорганизовалъ турецкій флотъ и въ 1537 г. вступилъ уже въ борьбу съ венеціанцами, а нѣсколько лѣтъ спустя соединился съ Франциском I противъ Карла V. Обѣ войны были рядомъ побѣдъ для турокъ. Послѣ смерти Б., послѣдовавшей въ 1556 году, тѣло его было перенесено съ большими почестями въ великолѣпный мавзолей въ Буюкдерѣ.

Барбарскій корабль—первоначальное названіе военныхъ судовъ въ Азовскомъ морѣ, происшедшее отъ слова варварійскій, вѣроятно отъ сходства этихъ судовъ съ судами сѣв. Африки. Строились кумпанствами длиною отъ 124 до 106 ф., при ширинѣ отъ 24 до 33 ф.; имѣли одну закрытую батарею въ 44—36 орудъ.; двѣ мачты съ прямыми парусами, а третью съ косыми.

Барбару (Charles Barbaroux)—одинъ изъ выдающихся жирондистовъ; род. 6 марта 1767, въ Марсели; былъ адвокатомъ въ своемъ родномъ городѣ и издавалъ въ началѣ революціи журналъ. «L 'Observateur marseillais», весьма много содѣйствовавшій усиленію революціоннаго движенія въ Марсели. По открытіи учредительнаго національнаго собранія, Б. былъ посланъ агентомъ отъ марсельцевъ въ Парижъ, гдѣ онъ выступилъ противъ двора и впослѣдствіи присоединился къ впавшему въ немилость министру Ролану. Послѣ штурма Тюльерійскаго дворца, 10 августа 1792, въ которомъ онъ участвовалъ въ качествѣ начальника марсельскаго батальона, Б. возвратился въ свой родной городъ, гдѣ былъ встрѣченъ съ восторгомъ и вскорѣ послѣ того избранъ депутатомъ въ конвентъ. Въ конвентѣ онъ присоединился къ жирондистамъ и былъ въ числѣ тѣхъ, которые въ процессѣ короля подали голосъ за смертный

приговоръ съ аппелляціей къ народу. Такъ какъ послѣ этого онъ сталъ противиться партіи Марата и Робеспьера и послѣдняго даже прямо обвинялъ въ стремленіи къ диктатурѣ, то 31 мая 1793 подвергся проскрипціи, какъ роялистъ и врагъ республики (см. Жирондисты). Вмѣстѣ съ другими обвиненными онъ бѣжалъ сначала въ Качъ, гдѣ видѣлся съ Шарлоттой Кордэ, и потомъ переходилъ съ мѣста на мѣсто въ департаментѣ Жиронды. И здѣсь сторонники террора уже успѣли получить перевѣсъ и бѣглецамъ только съ трудомъ удалось достигнуть Сент-Эмиліона. Но Б. былъ вынужденъ оставить и это убѣжище, былъ схваченъ, представленъ въ революціонный судъ въ Бордо, осужденъ и 25 іюня 1794 гильотинированъ. Его «Memoires rélatifs à la Revolution» изданы Бодуэномъ (1822).

Барбаръ-чай—гора въ Дагестанѣ, въ хребтѣ Яби-меэръ.

Барбасена (Barbacena Фелисберто-Кальдейра-Брантъ-Понтесъ, маркизъ де)—бразильскій генералъ и политическій дѣятель, род. въ 1772 г. въ Сен-Себастіао, ум. въ Ріо-де-Жанейро въ 1841 г. Прослуживъ нѣкоторое время во флотѣ, Б. поступилъ затѣмъ въ армію и быстро достигъ высокаго положенія. Въ 1823 г. онъ былъ посланъ принцемъ-регентомъ въ Португалію для переговоровъ о независимости Бразиліи. Вслѣдъ затѣмъ онъ былъ сдѣланъ министромъ финансовъ. Нѣсколько разъ послѣ этого ему были поручаемы самыя важныя миссіи и Б. всегда исполнялъ ихъ самымъ блестящимъ образомъ. Кромѣ того, онъ оказалъ большія услуги государству введеніемъ паровыхъ машинъ и двигателей. 19 апрѣля 1826 г. онъ былъ императоромъ Д. Педро сдѣланъ пожизненнымъ сенаторомъ.

Барбасена да Рашга (Barbacena da Rainha) — городъ въ бразильской провинціи Минас-Гераэсъ, въ 200 км. на СЗ. отъ Ріо-Жанейро, лежитъ на холмѣ въ 1137 м. вышиною, къ С. отъ Ріо дасъ Мортесъ, текущей изъ Серра да Мантиквеира и впадающей въ Парану. Построенный на мѣстѣ бывшей іезуитской станціи, этотъ цвѣтущій городъ имѣетъ около 5000, по большей части бѣлыхъ жителей, ведущихъ значительную торговлю скотомъ.

Барбастро (Barbastro)—городъ въ испанской провинціи Гуэскѣ, на правомъ берегу Веро, недалеко отъ ея сліянія съ Синкой, въ 45 км. къ ЮВ. отъ Гуэски, въ плодородной мѣстности, изобилующей садами и оливковыми плантаціями, служитъ мѣстопребываніемъ епископа, имѣетъ прекрасный каѳедральный соборъ съ картинами Антоніо Гальсерона, кожевенные заводы и 8164 жит. При Б. 2 іюня 1837 произошла кровопролитная стычка между карлистами и правительственными войсками, не имѣвшая рѣшительнаго результата.

Барбатимао — кора многихъ бразильскихъ деревъ изъ сем. мимозовыхъ, напр. 1) Piptadenia colubrina Benth. (Acacia Angica Mart.), 2) Mimosa cochlicarpes Gom. (Acacia virginalis Pohl.), 3) Stryphnodendron jurema Lindl. (Acacia Jurema Mart.). 4) Stryphnodendron Barbatimao. Кора этихъ деревъ вслѣдствіе богатаго содержанія дубильной кислоты служитъ хорошимъ вяжущимъ средствомъ.

Барбашины князья. Родъ этотъ — отрасль князей Суздальскихъ. Кн. Иванъ Александровичъ Барбашъ (колѣно XX отъ Рюрика) предводительствовалъ судовою ратью въ походѣ на Казань въ 1499 г.—Одинъ изъ сыновей кн. Ивана Александровича, кн. Иванъ Ивановичъ, пріобрѣлъ большую извѣстность своею службою.—Въ 1529 г. онъ былъ возведенъ великимъ княземъ Василіемъ Ивановичемъ въ достоинство боярина и въ этомъ званіи находился въ Казанскомъ походѣ въ 1530.—Въ малолѣтство Іоанна IV, кн. Иванъ Ивановичъ находился въ числѣ двадцати бояръ, составлявшихъ верховную думу. — Въ 1536 г. онъ основалъ крѣпость Велижъ въ торопецкомъ уѣздѣ на старомъ городищѣ, и выжегъ предмѣстье Витебска, откуда вернулся съ множествомъ плѣнныхъ. — Онъ † въ 1541 г.—Сынъ его, кн. Василій Ивановичъ, участвовалъ въ 1554 г. въ покореніи Астрахани; затѣмъ участвовалъ въ походѣ на Ливонію, а въ 1560 истребилъ тысячный отрядъ непріятелей, въ пяти верстахъ отъ Эрмиса (въ Ливоніи), и взялъ въ плѣнъ 11 командировъ, 120 рыцарей и главнаго предводителя, ландмаршала Филиппа Беля. — Впослѣдствіи кн. Василій Ивановичъ служилъ въ опричникахъ. Родъ князей Б. угасъ въ концѣ XVI в.

Барбедіеннъ (Фердинандъ Barbedienne), французскій фабрикантъ, род. въ Сен-Мартен-де-Френэ въ 1810 г. отъ родителей бѣдныхъ земледѣльцевъ. Въ 1822 году они отправили сына въ Парижъ, гдѣ ему удалось поступить на фабрику обоевъ; вскорѣ Б. обратилъ на себя вниманіе директора, который, видя способности молодаго человѣка, доставилъ ему возможность начать собственное дѣло Б. задался тогда мыслью развить въ публикѣ любовь къ древнимъ произведеніямъ искусства возстановленіемъ античныхъ шедевровъ изъ бронзы. Но для этого нужно было прежде всего сдѣлать ихъ доступными всѣмъ по цѣнѣ. Къ тому времени явился Ашилль Колля (Collas) со своимъ изобрѣтеніемъ, которое давало возможность съ точностью воспроизводить по данному оригиналу желаемой величины копію. Б. и Колля вступили въ компанію и теперь они владѣльцы одной изъ самыхъ богатыхъ и извѣстныхъ фабрикъ въ мірѣ. Сотни произведеній искусства, заключенныя доселѣ въ музеяхъ, расходятся теперь, въ тысячахъ точнѣйшихъ воспроизведеній по всему земному шару. Неутомимый трудъ Б., его замѣчательная способность подмѣчать недостатки и искусство исправлять ихъ и тѣмъ постоянно улучшать фабрикацію, были оцѣнены на всѣхъ выставкахъ, гдѣ ему присуждались первыя награды. Въ 1863 г. Б. былъ сдѣланъ кавалеромъ почетнаго легіона.

Барбезьё (Barbezieux)—главный городъ округа департамента Шаранты во Франціи, на Дроннѣ, соединенъ вѣтвью въ Шатонефъ съ желѣзною дорогою Сент-Лиможъ, имѣетъ 2812 жит., въ общинѣ 4095 (1886), занимающихся выдѣлкой полотенъ, разведеніемъ каплуновъ и торговлей трюфелями.

Барбей д'Орвилли (Жюль-Амедэ Barbey d'Aurevilly)—франц. писатель, род. въ д° Маншъ въ 1808 г. Его литературная дѣяте

ность, если не считать разныхъ мелкихъ вещей, начинается съ 1841 г. романомъ «l'Amour impossible». Вслѣдъ затѣмъ появились небольшая брошюра «Du Dandisme et de G. Brummel», большой романъ: «Une vieille Maîtresse», вызвавшій нареканія въ безнравственности и имѣвшій послѣдствіемъ цѣлый рядъ статей «Les prophètes du passé», гдѣ Б. становится открыто въ ряды воинствующаго католицизма. Въ 1854 году напечатанъ его «l'Ensorcelée»—эпизодъ изъ жизни нормандскихъ шуановъ, а вслѣдъ за нимъ «le Chevalier Destouches», изъ той же эпохи, считающіеся и до сихъ поръ одними изъ лучшихъ романовъ того времени. Въ 1874 г. вышелъ сборникъ новеллъ Б. подъ заглавіемъ: «les Diaboliques». Кромѣ того въ «Pays», «Reveil», «Constitutionnel» и др. помѣщена цѣлая масса критическихъ статей этого автора, издан. отдѣльно, п. з.: «Les oeuvres et les hommes» (1861—65), «Goethe et Diderot» (1880); «Les critiques ou les juges jugés» (1885); «Sensations d'Art» (1886); «Les Philosophes et les Ecrivains religieux» (1887).

Барбейракъ (Jean Barbeyrac) — французскій юристъ и философъ; род. въ Безіерѣ 15 марта 1674 г., ум. 3 марта 1744 г. Послѣ отмѣны Нантскаго эдикта, Б. послѣдовалъ за своимъ отцомъ, бывшимъ протестантскимъ священникомъ, въ Швейцарію. Пробывъ нѣкоторое время въ Женевѣ и затѣмъ во Франкфуртѣ на Одерѣ, онъ избралъ постояннымъ мѣстожительствомъ Берлинъ, гдѣ сталъ преподавать литературу въ тамошнемъ французскомъ коллежѣ, затѣмъ читалъ исторію и гражданское право въ Лозаннѣ, а позднѣе государственное право въ Гренингенѣ. Въ 1714 году Б. былъ назначенъ директоромъ академіи этого города и сдѣлался членомъ прусской академіи наукъ. Б. оставилъ много произведеній, большая часть которыхъ представляетъ собою переводы или компиляціи различныхъ трактатовъ, относящихся къ естественному или международному праву, снабженныхъ интересными замѣчаніями. Главными изъ этихъ работъ являются переводы Пуффендорффа, Гуго Гроція и др. Въ примѣчаніяхъ, предисловіяхъ и собственныхъ трудахъ Б. обнаруживаетъ въ извѣстной степени самостоятельность философскаго мышленія. Въ общихъ чертахъ онъ является картезіанцемъ, подчиняющимъ сужденіе волѣ, но склоняющимся на сторону философіи Локка. Онъ не признаетъ врожденныхъ идей и какихъ-либо апріорныхъ началъ; добро и зло должны вытекать изъ природы вещей, однако то, что считается приличнымъ, въ виду естественныхъ отношеній между людьми, само по себѣ не можетъ быть обязательнымъ, такъ какъ обязательство можетъ возникнуть лишь по приказанію воли, покоющейся на волѣ божественной. Эти положенія были оспариваемы Лейбницомъ въ письмѣ къ Моланусу, почему Б. счелъ нужнымъ развить ихъ и защитить въ особомъ сочиненіи, изданномъ вмѣстѣ съ его переводомъ пуффендорфовскихъ «Devoirs de l'homme et du citoyen». Б. одинъ изъ первыхъ установилъ нравственныя основанія собственности и отношеніе ея къ свободѣ и призналъ основаніемъ общественной власти соглашеніе всего народа, находя, что единственно начала естественнаго права могутъ служить тому основаніемъ. Съ этими взглядами идетъ въ разрѣзъ то его положеніе, что въ семейныхъ отношеніяхъ всѣ обязанности сводятся лишь къ произвольнымъ соглашеніямъ, что въ брачномъ союзѣ нѣтъ другихъ обязательствъ, кромѣ тѣхъ, которыя истекаютъ изъ обоюднаго согласія лицъ, вступившихъ въ этотъ союзъ.

Барбекю (Barbecue англ., искаженное французск. barbe à queue, «отъ морды до хвоста») — въ южныхъ штатахъ Сѣверной Америки такъ назыв. праздникъ подъ открытымъ небомъ, на которомъ жарятся и съѣдаются цѣлые быки, телята, овцы и пр.

Барбело—у гностиковъ, именно у николаитовъ и барборіановъ, одинъ изъ ихъ главныхъ женскихъ эоновъ (см. это сл.), мать всего живущаго, обитаетъ съ Отцемъ вселенной и со Христомъ, происшедшимъ изъ самого себя, на восьмомъ небѣ. По Б. гностики назывались также барбелитами или барбеліотами.

Барбера (Barbera, итал.).—Очень цѣнная лоза. Листья большіе, свѣтло-зеленые, пятилопастные, на длинныхъ черешкахъ. Кисть пирамидальная, средней величины. Ягоды—яйцеобразной формы, по величинѣ больше, чѣмъ среднія. Поспѣваетъ поздно. Сокъ содержитъ отъ 16 до 21% сахара и отличается высокимъ содержаніемъ кислоты отъ 0,7 до 1,1%, но это не портитъ вина, потому что кислая виннокаліевая соль осаждается, послѣ броженія, на днѣ. Вино Б. густо окрашено и стойкое.

Барберини—знаменитая римская княжеская фамилія. Она происходитъ изъ мѣстечка Б. въ долинѣ Эльзы, въ Тосканѣ, отъ котораго и заимствовала свое имя взамѣнъ прежняго Тафани. Поэтъ и философъ Франческо да Б. род. 1254, † 1348, написавшій «Documenti d'amore», также причисляется къ этой фамиліи, которая рано поселилась во Флоренціи.—У Антоніо Б. († во Флоренціи 1571) было три сына—Карло, Маффео (род. 1568), который въ 1623 вступилъ на папскій престолъ подъ именемъ Урбана VIII, и Антоніо (род. 1569, † 1646), капуцинскій монахъ и кардиналъ-библіотекарь. Начало величію и блеску этого дома было положено папою Урбаномъ, который во время своего первосвященничества, продолжавшагося ок. 21 г., не упускалъ случая покровительствовать своимъ родственникамъ. Старшій изъ трехъ сыновей его брата Карло, Франческо (род. 1597), въ 1623 получилъ званіе кардинала, пользовался въ правленіе своего дяди большимъ вліяніемъ и † 1679 деканомъ священной коллегіи. Онъ положилъ, при содѣйствіи хіосскаго уроженца, ученаго Льва Алацци, основаніе драгоцѣнной библіотекѣ, которая до настоящаго времени, не смотря на понесенныя ею потери, остается богатѣйшимъ изъ частныхъ собраній рукописей въ Римѣ. Второй сынъ Карло, Таддео, генералъ римской церкви, занявшій послѣ прекращенія фамиліи Делла Ровере, герцоговъ Урбинскихъ, должность римскаго префекта, женился на Аннѣ Колонна де Паліано, правнучкѣ побѣдителя при Лепанто, и купилъ у старшей римской линіи Колонна княжество Палестрину (Пренеста) вмѣстѣ съ другими владѣніями. Возростающее могущество и честолюбивые планы

Б. возбудили зависть фамилій: Медичи, Эсте и Фарнезе. Это породило пресловутую войну за папскій ленъ Кастро-Рончиліоне (1641—44), кончившуюся тѣмъ, что Кастро былъ срытъ, а ленъ поступилъ въ распоряженіе папской камеры. При папѣ Иннокентіѣ X, вступившемъ на престолъ послѣ Урбана, члены фамиліи Б. пострадали вслѣдствіе политическихъ замѣшательствъ. Таддео вмѣстѣ съ своими братьями принужденъ былъ бѣжать во Францію и † изгнанникомъ въ Парижѣ въ 1647.

Третій сынъ Карло Б., Антоніо (род. 1608), человѣкъ съ характеромъ безпокойнымъ, любившій пышность и турниры, покровительствовавшій наукамъ и итальянской поэзіи, въ 1628 былъ возведенъ въ санъ кардинала, въ 1631, по порученію папскаго престола, вступилъ во владѣніе упразднившимся герцогствомъ Урбино и назначенъ Людовикомъ XIII епископомъ въ Пуатье, а отъ Мазарини получилъ санъ великаго раздавателя милостыни и (1657) архіепископство реймсское. Примирившись съ папою Иннокентіемъ X, онъ возвратился въ Италію и † 4 авг. 1671 въ Реми. Спустя около 100 лѣтъ по смерти Урбана VIII, пресѣклось мужское колѣно фамиліи Б. Внучка Таддео и Анны, Корнелія Б., въ 1728 вышедшая замужъ за Джюліо Чезаре Колонна, князя Карбоньяно († въ 1787), правнука того, который продалъ Палестрину, принесла съ собой въ приданое всѣ имѣнія фамиліи Б., подъ условіемъ принятія ея имени и герба (три пчелы). Дочь отъ этого брака, Олимпія Б., бывшая замужемъ за неаполитанскимъ герцогомъ Джирифалько, дономъ Дженнаро Караччіоло, и † въ 1800, пріобрѣла извѣстность своею трагическою смертью (погребена заживо). Изъ сыновей Корнеліи старшій, Урбанъ (род. 1733), князь Карбоньяно и основатель линіи Колонна де Скіарра, получилъ только удѣлъ, между тѣмъ какъ младшій, Карло, благодаря своей матери, которая, по духовному завѣщанію Урбана VIII, имѣла право назначить себѣ преемника, наслѣдовалъ Палестрину и другія родовыя имѣнія, по смерти его, въ 1819 г., перешедшія къ старшему сыну Франческо (родился 5 ноября 1772 г.). Впрочемъ, вслѣдствіе процесса со своимъ племянникомъ Маффео (род. 1771 г., † 23 декабря 1849 г.), оконченнаго только въ 1810 г. по приказанію Наполеона, онъ долженъ былъ сдѣлать многія уступки дому Скіарра. Франческо † 8 нояб. 1853 и, вслѣдствіе отреченія своего старшаго сына, назначилъ себѣ преемникомъ втораго, дона Энрико (род. 26 марта 1823), нынѣшняго князя Палестрина, женатаго на Терезѣ Орсини. Линія Колонна ди Скіарра имѣетъ теперь своимъ представителемъ сына вышеупомянутаго Маффео, носящаго одинаковое съ отцомъ имя и родившагося 10 сентября 1850 года.

Кромѣ очаровательной виллы между Альбано и Кастель-Гандольфо, заключающей въ себѣ величественныя развалины Домиціановой виллы, Б. владѣютъ еще дворцомъ Б., самымъ большимъ изъ римскихъ дворцовъ послѣ Ватиканскаго, построеннымъ при папѣ Урбанѣ VIII архитекторами Карло Мадерно, Борромини и Бернини. Въ одной изъ боковыхъ пристроекъ этого дворца находилась нѣкогда мастерская Торвальдсена. Плафонная живопись въ главной залѣ дворца считается лучшимъ произведеніемъ Піетро да Кортоне. Въ галлереѣ находятся, между прочимъ, Форнарина Рафаэля, изображеніе (вѣроятное) Беатриче Ченчи, изображеніе св. Андреа Корсини, работы Гвидо Рени, и найденная 7 апр. 1655 въ глубинѣ дворца старинная картина олицетвореннаго Рима (Roma Dea). Изъ другихъ художественныхъ сокровищъ дворца многія проданы за-границу: такъ, барберинскій Фавнъ (Спящій сатиръ) перешелъ въ мюнхенскую глиптотеку, а знаменитая портландская ваза—въ Британскій музей. Древности, находящіяся въ библіотекѣ, были недавно пополнены многими интересными предметами (произведеніями изъ бронзы), привезенными изъ дворца тѣхъ же Б. въ Палестринѣ. Ср. Reumont, «Beiträge zur ital. Geschichte» (т. 5, Берлинъ, 1857).

Барберини (Рафаэль)—происходилъ изъ знатной римской фамиліи, посѣтилъ Московію въ 1564 году, въ качествѣ частнаго человѣка, съ рекомендательнымъ письмомъ отъ англійской королевы Елисаветы къ Ивану Васильевичу. Прибылъ онъ въ Москву изъ Антверпена чрезъ Амстердамъ, Вестфалію, Любекъ, Мекленбургъ, Померанію, Данцигъ, Кенигсбергъ, Ригу, Ревель, Нарву, Новгородъ, Торжокъ и Тверь. По желанію графа Нубарола и настоятельной просьбѣ кардинала Амеліо, онъ описалъ все, что видѣлъ и слышалъ въ Россіи. Его рукопись до сихъ поръ хранится въ Римѣ въ Барберинской библіотекѣ, подъ слѣдующимъ заглавіемъ: «Relazione di Moscovia Scritta da Raffaello Barberino al conte di Nubarola, Anversa li 16 ottobre, 1565 г.». Точный списокъ ея находится въ числѣ рукописей музея гр. Румянцева. Путешествіе Б. изложено въ видѣ письма къ отцу и въ подлинникѣ начинается словами: «Onorando Padre»! Издавалось оно и въ XVI и въ XVII ст. нѣсколько разъ, на разныхъ языкахъ. На русскомъ яз. оно появилось впервые въ 1842 г., въ переводѣ г. Любича-Романовича (см. «Сынъ Отеч.», 1842 г., № 6 и 7). Такъ какъ Б. болѣе всего интересовался состояніемъ нашей торговли, то у него особенно цѣнны извѣстія о ней, о цѣнахъ, стоявшихъ тогда на предметы вывоза и ввоза, количествѣ вывозимыхъ предметовъ и т. д.

Барберинскій источникъ принадлежитъ къ группѣ холодныхъ сѣрнистыхъ источниковъ, съ температурою 6,25° и находится въ Курляндской губ., на казенной землѣ Барбернъ. Источникъ этотъ болѣе ста лѣтъ извѣстенъ своими цѣлебными свойствами.

Барберэ-Сент-Сюльписъ (Barberex St.-Sulpice)—деревня во франц. департаментѣ Объ, на Сенѣ и на Восточной желѣзной дорогѣ, въ 6 км. отъ Троа, имѣетъ церковь, построенную въ XII и XVI ст., а также прекрасный замокъ, построенный въ XVII стол.; въ ней 339 жит., занимающихся фабрикаціей знаменитаго «сыра Троа».

Барбесъ (Арманъ Babés) — франц. дѣятель, род. 18 сентября 1809 г. въ Паунт-а-Питрѣ, на островѣ Гваделупѣ, изучалъ въ

Парижѣ право и принялъ здѣсь участіе вмѣстѣ съ Бланки въ «Societé des droits de l'homme et de citoyen» и сталъ во главѣ «Societé des Saisons». Захваченный при попыткѣ возстанія 12 мая 1839 года, онъ, какъ зачинщикъ и предводитель мятежа, былъ приговоренъ палатою пэровъ къ смертной казни, но король Людовикъ Филиппъ, по просьбамъ герцога Орлеанскаго и Виктора Гюго, замѣнилъ эту казнь пожизненнымъ тюремнымъ заключеніемъ, изъ котораго Б. освободился только во время февральской революціи 1848 г. Онъ былъ назначенъ полковникомъ 12 легіона парижской національной гвардіи и выбранъ депутатомъ отъ Одскаго департамента въ учредительное собраніе. Сначала онъ, повидимому, былъ готовъ поддерживать новое правительство, но вскорѣ медлительность послѣдняго въ проведеніи соціальныхъ реформъ возстановила его. Поэтому онъ 15 мая 1848 принялъ участіе въ нападеніи на національное собраніе, былъ арестованъ, преданъ суду въ Буржѣ и приговоренъ къ пожизненному тюремному заключенію въ Бель Иль-анъ-Меръ, но въ 1854 освобожденъ изъ тюрьмы. Съ тѣхъ поръ Б. жилъ въ Бельгіи, Испаніи и Нидерландахъ и † въ Гагѣ 26 іюня 1870 года. Онъ написалъ много политическихъ брошюръ, какъ напр. «Deux jours de condamnation à mort» (2 изд., 1849).

Барбетъ или банкъ (barbette, Geschützbank)—возвышенная насыпь у бруствера, для орудій, стрѣляющихъ поверхъ послѣдняго прицѣльно или подъ извѣстнымъ угломъ возвышенія. Орудія ввозятся на Б. по аппарелямъ (см. это сл.) и устанавливаются по настланнымъ на немъ платформамъ. Высота Б. зависитъ отъ высоты бруствера, конструкціи лафетовъ и способа установки орудій.

Барби (Barby)—небольшой городъ, прежняя резиденція графовъ Б., на лѣвомъ берегу Эльбы, ниже устья Заалы, въ Магдебургскомъ округѣ, на линіи ж. д. Берлин-Бланкенгеймъ. Въ Б. находятся 2 евангелическихъ церкви и замокъ, куда была переведена въ 1855 г. учительская семинарія (основанная въ 1823 г. въ Магдебургѣ). Жителей 5540 (1880), занимающихся свеклосахарнымъ производствомъ, пивовареніемъ и сельскимъ хозяйствомъ. Въ прежнее время здѣсь существовала колонія, основанная въ 1749 году гернгутерами, которые устроили педагогическій институтъ, завели типографію и открыли книжный складъ, но всѣ эти учрежденія были переведены въ 1809 г. въ Ниски, въ Верхнюю Лузацію. Во время Тридцатилѣтней войны городъ Б. былъ взятъ шведами въ 1635 г. подъ начальствомъ Банера. Двор. родъ Б. появляется уже въ XI в. первоначально въ вассальной зависимости отъ Кведлинбургскаго аббатства, послѣ того онъ пріобрѣлъ самостоятельность, затѣмъ сдѣлался ленникомъ саксонскаго курфюрста. Въ 1497 г. Б. были возведены въ графское достоинство, но со смертью графа Августа-Людвига въ 1659 г. прекратилась мужская линія Б. и графство Б. досталось герцогу Августу Саксенъ-Вейсенфельскому. Послѣ смерти герцога Августа въ 1680 г., графство Б. перешло къ его третьему сыну Генриху. Въ 1689 г. Генрихъ присоединился къ реформатской церкви, и отъ него ведетъ начало линія Саксен-Барби. Его сынъ и преемникъ Георгъ-Альбрехтъ † въ 1739 г., не оставивъ наслѣдника, такъ-что Б. перешло опять къ линіи Вейсенфельсовъ. Впослѣдствіи, со смертью Іоганна-Адольфа II въ 1746 г., угасла и эта линія, и Б. вмѣстѣ съ владѣніями Вейсенфельсовъ вернулся къ Саксонскому курфюршеству. Въ 1807 г., по Тильзитскому миру, Б. вошло въ составъ новаго, образованнаго Наполеономъ, Вестфальскаго королевства. Наконецъ, въ 1815 г. по постановленію Вѣнскаго конгресса, Б. отошелъ къ Пруссіи.

Барбитонъ или барбитосъ.—Такъ назывался у грековъ струнный инструментъ, схожій съ лирой, заимствованный, вѣроятно, у лидійцевъ. Онъ былъ въ употребленіи у лириковъ и поэтовъ острова Лесбоса; изобрѣтеніе этого инструмента или правильнѣе распространеніе его приписывается Терландеру, Алкею, также Анакреону.

Барбитуровая кислота или малонил-мочевина, $C_4H_4N_2O_3+2H_2O$, подробнѣе $CO\left\langle\begin{matrix}NH.CO\\NH.CO\end{matrix}\right\rangle CH_2+2H_2O$, получена впервые Байеромъ при дѣйствіи іодистаго водорода или амальгамы натрія на дибромбарбитуровую кислоту. Гримо синтезировалъ её прямо изъ малоновой кислоты и мочевины, при нагрѣваніи до 100° Ц. съ хлорокисью фосфора. Кислота кристаллизуется въ большихъ ромбическихъ призмахъ, теряющихъ воду надъ сѣрной кислотой; трудно растворима въ холодной и легче—въ горячей водѣ; при кипяченіи съ ѣдкимъ кали распадается на малоновую кислоту и мочевину. Б. кислота даетъ два ряда солей, изъ которыхъ болѣе изучены кислыя соли.

Барбмо—страна вѣчнаго солнца въ миѳологіи лапландской, а Бармо-акка или Бергмонакка—старушка, геній этого теплаго края, куда собираются на зиму стаи птицъ дальняго сѣвера. Стаи эти управляются особымъ королемъ Гуорга (журавль), который обязанъ давать отчетъ старушкѣ. Б. соотвѣтствуетъ въ финской миѳологіи странѣ Линтукотъ (жилище птицъ), а богиня Б. бабушкѣ Торнгарсуко въ миѳологіи гренландцевъ.

Ба́рбо (Анна-Летиція Barbauld)—англ. поэтесса и писательница, род. 20 іюня 1743 въ Кибворт-Гаркуртѣ, въ Лейчестерскомъ графствѣ, и издала свои «Poems» (Лонд., 1773), проникнутыя религіознымъ настроеніемъ а также написанныя ею вмѣстѣ съ братомъ «Miscellaneous pieces in prose» (Лондонъ, 1773). Въ слѣдующемъ году она вышла замужъ за Рошемона Б., священника диссидентской общины въ Пэльгревѣ, въ Суффолькѣ, основала вмѣстѣ съ нимъ школу и стала издавать книги для юношества. Такъ, между прочимъ, она написала «Hymns in prose», которые не только выдержали нѣсколько изданій въ Англіи, но и были переведены на многіе иностранные языки (какъ-то: на итал., Лонд., 1830, испан., Лонд., 1827, франц., Лонд., 1828, нѣмец., Бромб., 1869). Вскорѣ послѣ того вышли: «Early lessons»—для дѣтей младшаго возраста. Изъ ея стихотвореній заслуживаютъ еще упоминанія поэтическое посланіе къ Вильберфорсу: «On the rejection of the bill for abolishing the

slave-trade» (Лонд., 1791) и ода: «Eighteen hundred and eleven» (Лонд., 1811). Кромѣ того, она напечатала въ 1804 переписку Ричардсона и его біографію и приготовила изданіе «British novelists» (Лонд., 1810 г.). Ея поэтическія произведенія не отличаются глубиною мысли и силою выраженія, но замѣчательны по простотѣ чувства, благозвучію и нерѣдко возвышенному языку. Ея біографія написана ея племянницей, также извѣстной писательницей, Люси Айкинъ (род. 26 нояб. 1781, ум. 29 янв. 1864) и напечатана въ полномъ собраніи «Works of Anna Laetitia B.» (2 т., Лонд., 1825). Ср. Le Breton, «Memoir of Mrs B., including letters and notices of her family and friends» (Лонд., 1874); Murch, «Mrs B. and her contemporaries» (1877).

Барбо-Дюбарранъ (Жозефъ-Николя, Barbo-Dubarran) — франц. политическій дѣятель, род. въ 1761 г., ум. въ 1816 г. Въ началѣ Революціи, онъ былъ прокуроромъ въ Монтрейлѣ. Департаментъ дю Жеръ (Gers) послалъ его въ Національный конвентъ, гдѣ онъ выказалъ себя ярымъ монтаньяромъ. Во II году онъ былъ избранъ президентомъ клуба Якобинцевъ и членомъ Комитета общественной безопасности, во имя которой онъ прибѣгалъ къ весьма крутымъ мѣрамъ. Цѣлая масса лицъ всѣхъ сословій была имъ предана революціонному суду и казнена. Наконецъ, и онъ самъ подвергся той же участи, былъ судимъ и заключенъ въ тюрьму, но амнистія 4 брюмера IV года возвратила ему свободу; съ тѣхъ поръ Б. жилъ вдали отъ дѣлъ, но послѣ второй реставраціи онъ вмѣстѣ съ другими дѣятелями Революціи былъ изгнанъ изъ Франціи и поселился въ Швейцаріи, гдѣ и умеръ.

Барбоза (Дуарте, Barbosa)—португальскій мореплаватель, род. въ Лиссабонѣ въ концѣ XV вѣка, убитъ на островѣ Себу (Филиппинскіе) 1 мая 1521 г. Товарищъ Магеллана, вмѣстѣ съ которымъ онъ и погибъ, Б. оставилъ описаніе экспедиціи, составившей славу великаго путешественника, подъ заглавіемъ: «Libro em que da relaçao do que viu e ouviu no Oriente», помѣщенное въ VII т. «Coleçao de Noticias para a historia et geographia das naçoes ultramarinas» (Лиссабонъ, 1813).

Барбоно—серебряная монета, бывшая въ обращеніи въ герцогствѣ Лукка въ XVII и XVIII столѣтіяхъ и = ½ лиры = 12 сольди (около 11½ коп.), см. Лира, Сольдо и Гроссо.

Барборка (Антонъ)—современный чешскій педагогъ, род. 1835 г., сотрудникъ педагогическихъ журналовъ и авторъ сочиненія: «Měřické tvaroznalstvi v prostoru i rovině» (Пардубицы, 1881).

Барборка, т. е. Варварка.—Такъ называется въ нѣкоторыхъ мѣстностяхъ древнечешскій обычай, по которому дѣвушки въ день св. Варвары, 4 дек., послѣ заутрени, носящей названіе «рораты», ходятъ по домамъ и раздаютъ всѣмъ сахарныя сердечка.

Барборъ (Джонъ Barbour)—древнѣйшій народный поэтъ Шотландіи; род. между 1316 и 1330 г. По должности архидіакона въ Эбердинѣ, онъ былъ посланъ своимъ епископомъ въ Англію въ 1357 г. для переговоровъ о выкупѣ плѣннаго короля Давида II. Въ 1375 г. Б. написалъ поэму «The Bruce», въ которой излагается исторія короля Роберта I Брюса. Эта поэма была напечатана впервые въ Эдинбургѣ въ 1570 г., и затѣмъ выдержала почти двадцать изданій (лучшее — въ изданіяхъ «Early English Text Society», 1870 и сл.). Хроника Б. имѣетъ большое значеніе въ отношеніи языка, какъ древнѣйшій памятникъ шотландскаго нарѣчія. Помимо этого, она служитъ историческимъ источникомъ. Произведеніе Б. дышетъ любовью къ свободѣ и отчизнѣ, но въ немъ видно вліяніе римскаго поэта Стація, изъ поэмы котораго «Thebais» авторъ заимствуетъ многіе эпизоды. Еще не напечатано составленное Б. житіе святаго и отрывки поэмы «Brute», содержаніе которой взято изъ сказанія о британскомъ королѣ Брутѣ Троянскомъ. Барборъ умеръ въ 1396 г.

Барботанъ (Barbotan)—купальное мѣстечко въ Жерскомъ департаментѣ, во Франціи, въ общинѣ Казобонъ, близъ р. Дузы. Въ Барботанѣ шесть сѣрносоленыхъ источниковъ (26° — 38° Ц.), которые помогаютъ при подагрѣ, ревматизмѣ, накожныхъ болѣзняхъ и параличахъ. Тамъ бываетъ до 1000 посѣтителей ежегодно.

Барботъ-де-Марни (Николай Павловичъ)—горный инженеръ, профессоръ геогнозіи и геологіи въ Горномъ Институтѣ. Род. въ 1829 г. Высшее образованіе получилъ въ этомъ-же институтѣ, по окончаніи котораго въ 1852 г. служилъ на Уралѣ, гдѣ участвовалъ въ геологической экспедиціи Гофмана и Грюневальда. Въ 1861 г. причисленъ къ составу манычской экспедиціи, въ 1863 г. послѣ поѣздки во Францію и Испанію, избранъ профессоромъ геологіи въ Горный институтъ. Каждое лѣто онъ предпринималъ геологическія экскурсіи: въ 1864 г. изслѣдовалъ почву пермской и вологодской губерніи, доказавъ, что бо́льшая часть пластовъ считавшихся пермскими, относится къ тріасу; въ 1865 г. изслѣдовалъ волынскую и подольскую губерніи, далѣе херсонскую и въ 1868 г. изслѣдовалъ геологически линіи желѣзныхъ дорогъ кіево-брестской, азовской, грязе-царицынской, оренбургской, ростовско-владикавказской и др., и нижнее теченіе р. Волги и берега р. Дона. Въ 1874 г. по взятіи Хивы, имъ сдѣлано замѣчательное описаніе закаспійскаго края. Б.-де-М. принадлежитъ также геологическое описаніе астраханской губ. Многочисленные труды его напеч. въ «Горномъ Журн.», «Зап. Минер. Общ.», «Труды отд. геологіи и минер. общ. естествоиспыт.». Ум. 4 (16) апр. 1877 г. въ Вѣнѣ. Труды Б.-де-М. пользуются извѣстностью не только въ Россіи, но и заграницей.

Барбуда — одинъ изъ Малыхъ Антильскихъ острововъ, которые въ этомъ мѣстѣ круто поворачиваютъ къ Ю., принадлежитъ къ такъ-наз. Островамъ подъ вѣтромъ (Leeward Islands). Б. — коралловый островъ съ ровною поверхностью, которая только на В. образуетъ террассы. Занимая 192 кв. км., онъ отличается плодородною почвою, прекрасною лѣсною растительностью и мягкимъ, чрезвычайно здоровымъ климатомъ, привлекающимъ туда больныхъ съ другихъ острововъ. Б. не имѣетъ удобной гавани, берега опасны для кораблей, точно такъ же, какъ проливъ, отдѣ-

ляющій ее отъ острова Антигуа, который лежитъ южнѣе. Населеніе (800 челов.), большею частью—негры, которые занимаются скотоводствомъ, воздѣлываютъ также хлопокъ, табакъ, маисъ. Б. принадлежитъ англичанамъ, которые завладѣли этимъ островомъ въ 1628 г.; съ 1632 г. онъ сталъ заселяться и въ 1680 г. достался въ удѣлъ семейству Кодрингтонъ, въ частной собственности которыхъ и находится до сихъ поръ. Въ судебномъ отношеніи Б. включена въ округъ Антигуа. Единственный населенный пунктъ—Кодрингтонъ-Вилледжъ.

Барбулька или султанка (см. табл. «Рыбы» IV, рис. 12)—рыба изъ семейства Mullidae, относящаяся къ отряду колючеперыхъ костистыхъ рыбъ, имѣетъ довольно вытянутое, нѣсколько сжатое тѣло, покрытое тонкой, крупной чешуей, съ двумя длинными усиками назади подбородка; живутъ въ моряхъ тропическаго и умѣреннаго пояса. Въ Черномъ морѣ живетъ обыкновенная Б. (Mullus barbatus L., см. таблицу IV «Рыбы», фигура 12), до 40 сантиметровъ длины, красноватаго цвѣта; считается одной изъ вкусныхъ рыбъ Чернаго моря; ловится по временамъ въ большомъ количествѣ въ Балаклавѣ, Ѳеодосіи и Ялтѣ, но не составляетъ предмета большаго промысла и идетъ только для мѣстнаго употребленія. Въ сѣверной части моря, напр. у Одессы, попадается рѣдко. Другой видъ этого рода, M. surmeletus L., гораздо крупнѣе барбульки, красноватаго цвѣта, съ тремя желтыми продольными полосами, водится у европейскихъ береговъ Атлантическаго океана; изъ Нѣмецкаго моря иногда заходитъ въ Балтійское, изъ Средиземнаго въ Черное; въ Мраморномъ морѣ попадается очень часто. Эта рыба высоко цѣнилась въ древности; за крупные экземпляры римляне платили огромныя деньги (Марціалъ, X, 31). У умирающей рыбы происходитъ красивая игра цвѣтовъ, которой любили любоваться римляне.

Барбула (Barbula Br. et Sch.)—мохъ изъ отряда Acrocarpi и семейства Pottiaceae; виды его отличаются звѣздчато расходящимися верхушечными листьями и крупнымъ желтымъ или краснымъ перистомомъ, состоящимъ изъ длинныхъ зубцовъ, образующихъ обыкновенно винтообразную спираль, раскручивающуюся при смачиваніи. У нѣкоторыхъ видовъ листья оканчиваются длиннымъ, прозрачнымъ какъ стекло, волоскомъ. Встрѣчаются на старыхъ стѣнахъ, крышахъ, у основанія пней, на землѣ и пр. Самый распространенный видъ—B. muralis Timm., образующій на крышахъ и стѣнахъ невысокія (до 1 сантм.), темнозеленыя подушки; листья оканчиваются у него красноватымъ, прозрачнымъ волоскомъ.

Барбусъ (Barbus)—см. Усачъ.

Барбъ-де-Жуи (Barbe-de-Jouy, Жозефъ-Анри) — современный французск. археологъ, род. въ Баномъ, близъ Руана, въ 1812 г. Въ 1850 онъ былъ назначенъ консерваторомъ произведеній искусства среднихъ вѣковъ и эпохи возрожденія въ Луврѣ, а нѣсколько лѣтъ спустя —современныхъ скульптурныхъ произведеній, что и дало ему возможность издать въ 1856 г.: «Description des sculptures modernes». Въ слѣдующемъ году появилось: «Mosaïques chrétiennes des basiliques et églises de Rome», а въ 1860 году: «Fontes du primatice, dans le jardin de l'Empereur aux Tuileries», за что получилъ орденъ Почетнаго легіона. Вслѣдъ за тѣмъ имъ были написаны: «Gemmes et joyaux exposés dans la galerie d'Apollon» и «Objets précieux composant le don de M. et M-me Lenoir». Его тактичному образу дѣйствія обязанъ своимъ спасеніемъ Луврскій музей во времена Коммуны. Въ 1880 г. Б. избранъ членомъ академіи художествъ.

Барбье (Антуанъ-Александръ Barbier)—французскій библіографъ, род. 11 янв. 1765 г. въ городѣ Куломье департамента Сены и Марны. Революція застала Б. въ званіи священника, отъ котораго онъ вскорѣ отказался и отправился въ 1794 г. въ Парижъ. Тамъ его назначили членомъ коммиссіи, занятой собираніемъ памятниковъ литературы и искусства въ монастыряхъ, секуляризованныхъ республикою. Онъ устроилъ для директоріи библіотеку, которою и завѣдывалъ затѣмъ (1798). Въ 1807 г. эта библіотека была переведена въ замокъ Фонтенебло и Наполеонъ сдѣлалъ Б. своимъ библіотекаремъ. Послѣ реставраціи Бурбоновъ, онъ завѣдывалъ личною библіотекою короля. Б. умеръ 6 дек. 1825 г. Важнѣйшимъ трудомъ его является: «Dictionnaire des ouvrages anonymes et pseudonymes» (4 тома, Парижъ, 1806—1808; 3 изд., 1872 и сл.), дополненіемъ котораго служитъ изданіе Деманна: «Nouveau recueil» (Пар., 1834). Слѣдуетъ упомянуть и о другихъ трудахъ Б.: «Nouvelle bibliothèque d'un homme de goût» (5 томовъ, Пар., 1808—10) и «Examen critique et complément des dictionnaires historiques» (Парижъ, 1820).

Барбье (Анри-Огюстъ Barbier) — франц. сатирическій поэтъ, род. 28 апрѣля 1805 г. въ Парижѣ. Обладая достаточными матеріальными средствами, Б. жилъ въ Парижѣ вполнѣ независимо, не занимая никакой должности государственной или общественной. Послѣ Іюльской революціи стали появляться въ «Revue de Paris» стихотворенія Б., скоро доставившія ему извѣстность. Онъ издалъ ихъ отдѣльнымъ сборникомъ, подъ заглавіемъ: «Les Jambes» (Пар., 1831; 9-е изд. 1878). Полныя поэтическаго огня сатиры его рисуютъ печальное состояніе французскаго общества, на изображеніе котораго молодой поэтъ красокъ не пожалѣлъ. Рѣзкіе «Ямбы» Барбье были встрѣчены съ восторгомъ, и многія мѣста изъ его стиховъ вошли въ употребленіе, какъ поговорки. Изъ другихъ произведеній замѣчательно: «Il Pianto» и «Lazare», которыя были напечатаны сперва въ «Revue des deux Mondes» (1832—1833 гг.), затѣмъ вошли въ 1837 г. въ составъ «Jambes» и съ тѣхъ поръ были изданы нѣсколько разъ. «Il Pianto» описываетъ чрезвычайно поэтически и правдиво унизительное положеніе тогдашней Италіи. Отличающееся тѣми же достоинствами «Lazare» посвящено бѣдственному положенію рабочаго народа въ Англіи. Довольно холодный пріемъ встрѣтили двѣ сатиры Б.: «Erostrate» и «Pot-de-vin», вышедшія въ 1837 г. Точно также не обратили на себя особеннаго вниманія его «Chant civil et religieux» (1841) и «Rimes héroïques» (1843), собраніе сонетовъ, снабженныхъ историческими

примѣчаніями. Значительно позже вышли въ свѣтъ «Silves, poésies diverses» (1864) и «Satires» (1865). Собраніе его новеллъ: «Trois passions» (1867) не имѣетъ большого значенія. Въ 1869 г. Б. былъ избранъ во французскую академію. Б. умеръ въ Ниццѣ 14 февр. 1882 г.; послѣ смерти его изданы: «Souvenirs personnels» (1883) и «Poésies posthumes (1884). «Ямбы» Б. неоднократно переводились на русскій яз. Изъ особенно ревностныхъ переводчиковъ этого поэта отмѣтимъ: Ковалевскаго, Василія Курочкина, Буренина и Минаева.

Барбье (Поль-Жюль Barbier) — французскій драматургъ, род. въ 1822 г. въ Парижѣ. Онъ выступилъ на литературное поприще въ 1847 году драмою въ стихахъ «Le poéte», которая имѣла значительный успѣхъ. Удачное начало побудило его продолжать писать въ избранномъ имъ родѣ. Явились его «L'ombre de Molière», «Amour et bergerie» (1848), «André Chénier» (1849) и комедія въ прозѣ «Bon gré mal gré» (1849). Позднѣйшія свои произведенія Б. написалъ уже въ сотрудничествѣ съ Мишелемъ Каррэ. Результатомъ ихъ совмѣстной работы были слѣдующія пьесы (драмы и водевили), которыя пользовались, большею частью, значительнымъ успѣхомъ на сценѣ: «Les amoureux sans le savoir» (1850), «Graziella» (1849), «Jenny l'ouvrière» (1850), «Les marionettes du docteur», «Voyage autour d'une jolie femme» (1852), «Princesse et favorite» (1865), «Cora ou l'esclavage» (1866), «La loterie du mariage» (1868). Въ сотрудничествѣ съ Каррэ Б. составилъ много либретто для французскихъ оперъ, оперетокъ, пародируя для послѣднихъ древнегреческую жизнь и исторію. Послѣ Франкопрусской войны Б. выпустилъ сборникъ патріотическихъ стихотвореній: «Le franc-tireur, chants de guerre» (1871).

Барбье (Франсуа-Жанъ Barbier, или Жервэ, изъ Франкура, называется также Le Barbier или въ актахъ XVI вѣка просто Francour), род. въ Торсэ, занимался тамъ адвокатурой, а затѣмъ былъ сдѣланъ Антуаномъ де Бурбонъ придворнымъ секретаремъ. Вскорѣ Б. сдѣлался сторонникомъ Реформаціи и въ 1562 г. былъ посланъ вмѣстѣ съ Теодоромъ де Безъ (Bèze) къ Карлу IX съ ходатайствомъ отъ имени протестантовъ. Благодаря его настойчивости Іоанна д'Альбрэ согласилась на бракъ Генриха Наваррскаго съ Маргаритой Валуа; Б. послѣдовалъ за королевой въ Парижъ, гдѣ Карлъ IX сдѣлалъ его своимъ maître des requêtes. Внезапная смерть Іоанны д'Альбрэ возбудила подозрѣнія въ душѣ Б. и онъ тогда-же посовѣтовалъ Колиньи оставить Парижъ; тотъ не послушался, но Варѳоломѣевская ночь оправдала ожиданія Б. — Ему приписывается редакція двухъ замѣчательныхъ документовъ, касающихся исторіи Протестантизма во Франціи: «Remontrance envoyée au roi par la noblesse de la religion réformée du pays et compté du Maine, sur les assassinats, pillements, saccagements de maisons, séditions, violences de femmes et d'autres horribles excés commis depuis la publication de l'édit de pacification dans l'édit compté et présentée à S. M. à Rosillon le 10 août 1564 (le Mans, 1565) «Avertissement des crimes commis par les séditieux catholiques romains au pays et compté du Maine, depuis le mois de juillet 1564 jusqu'au mois d'avril 1565».

Барбье-дю-Бокажъ (Жанъ-Дени Barbié du Bocage) — франц. географъ, ученикъ д'Анвиля, родился 28 апрѣля 1760 г. въ Парижѣ, гдѣ и умеръ 28 дек. 1825 г. Слава Б. началась со времени появленія его атласа къ сочиненію Бартелеми: «Voyage du jeune Anacharsis» (1789 и 1799). И впослѣдствіи Б. интересовался исключительно географіею древней Греціи. Онъ составилъ планы и карты къ художественному описанію путешествія Шуазель-Гуффье по Греціи, а также карту пути, по которому 10000 грековъ совершили свое знаменитое отступленіе (401 г. до Р. Х.) изъ Малой Азіи, причемъ снабдилъ свою карту объяснительнымъ текстомъ (Пар., 1796). Затѣмъ въ сотрудничествѣ съ Сент-Круа онъ издалъ «Mémoires historiques et géographiques sur les pays situés entre la mer Noire et la mer Caspienne» (Пар., 1797). Въ 1816 г. вышелъ въ свѣтъ его Атласъ древнѣйшей исторіи. Въ 1780 г. Б. назначенъ географомъ министерства иностранныхъ дѣлъ, въ 1785 г. ему поручено завѣдываніе нумизматическимъ кабинетомъ, а въ 1792 г.—отдѣленіемъ географическихъ картъ въ Королевской библіотекѣ. Б. посвятилъ себя съ тѣхъ поръ исключительно занятіямъ любимою наукою, плодомъ которыхъ явились статьи по древней географіи и исторіи. Въ 1809 г. его избрали профессоромъ Collège de France. Б. былъ однимъ изъ учредителей Географическаго Общества въ Парижѣ (1821).— Младшій сынъ Б., Александръ-Фредерикъ, родился въ 1798 г., умеръ 25 февр. 1835 г., былъ профессоромъ географіи въ парижскомъ Faculté des lettres и также извѣстенъ какъ авторъ: «Traité de géographie général» и «Dictionnaire géographique de la Bible» (1834).

Барбье-де-Мейнаръ (Barbier-de-Meynard)—современный французскій оріенталистъ, род. въ Марсели въ 1827 г. Возвратившись во Францію послѣ службы впродолженіе нѣсколькихъ лѣтъ въ качествѣ консула въ Персіи, Б. сдѣлался профессоромъ турецкаго языка въ парижской школѣ современныхъ восточныхъ языковъ. Послѣ смерти знаменитаго Моля (Mohl) въ 1875 г., Б. занялъ каѳедру персидскаго языка въ Collége de France, которую въ 1885 году перемѣнилъ на каѳедру арабскаго языка. Въ тоже время Барбье былъ избранъ въ члены академіи надписей. Труды Б. многочисленны и очень важны для исторіи Востока: «Dictionnaire géographique, historique et littéraire de la Perse et des contrées adjacentes» (1861), составленный по произведеніямъ арабскихъ географовъ, «Extraits de la chronique persane de Hérat» (1861), «Notice sur Mohamed ben Hassan Ech-Cheibani, jurisconsulte hanefite» (1861), «Tableaux litteraires du Khorassan et de la Transoxiane au IV siècle de l'hégire» (1861), «Colliers d'or», «Pensées de Zamakhschari» (1875). Самымъ важнымъ его произведеніемъ былъ переводъ и изданіе «Prairies d'or» Масуди, предпринятое и исполненное въ сотрудничествѣ съ Павэ-де-Куртейлемъ (Pavet de Courteil).

Барбье-де-Монто (Ксавье Barbier de Montault)—извѣстный французскій археологъ, род. въ Луденѣ въ 1830 году. Любовь его къ изученію памятниковъ древности обнаружилась уже въ раннемъ возрастѣ, и Б., находясь еще въ семинаріи, сотрудничалъ въ «Annales archéologiques». Въ 1861 г. Б. отправился въ Римъ и затѣмъ былъ въ послѣдовательномъ порядкѣ камераріемъ при дворѣ папы Пія IX, прелатомъ С. Сюльписъ, референдаріемъ, почетнымъ каноникомъ Ананьи, Тарентеза и Манфредоніи, членомъ многихъ академій и ученыхъ обществъ, и корреспондентомъ по историческимъ работамъ министерства народнаго просвѣщенія. Главнѣйшія изъ его многочисленныхъ произведеній: «De Château de Bourbon - l'Archambault» (1876); «Nieules et Gaufrière, au moyen âge et à la Renaissance» (1876 г.); «la Cathedrale d'Anagni» (Пар., 1858); «Iconographie de Vertus à Rome» (Appa, 1864); «Les Souterrains et le Trésor de S. Pierre à Rome» (Римъ, 1866); «La Bibliothèque du Vatican» (Римъ, 1867); «Iconographie des Sibylles» (1874); «Les Eglises de Rome étudiées au point de vue archéologique» (1877); «Chefs d'oeuvre de la sculpture religieuse à Rome, à l'époque de la Renaissance» (1878); «Les Mosaiques de Milan» (1881); «Inventaire déscriptif des tapisseries de hautelisse conservées à Rome»; «Le costume et les insignes du Pape» (1874); «Le costume épiscopal et prélatice, selon l'étiquette romaine» (1876); «Traité pratique de la construction, de l'ameublement et de la décoration des églises selon les règles canoniques et les traditions romaines» (Парижъ, 1878).

Барбэ-Марбуа (Франсуа Barbé-Marbois, маркизъ)—франц. общественный дѣятель, род. въ Мецѣ 1745 г., ум. 1837 г. Благодаря протекціи маршала де Кастри, воспитателемъ дѣтей котораго былъ Б., онъ былъ назначенъ генеральнымъ консуломъ въ Соединенныхъ Штатахъ, а затѣмъ интендантомъ въ Сан-Доминго. Возвратившись во Францію къ началу Революціи, Б. въ IV г. республики былъ избранъ департ. Мозелль въ Совѣтъ старѣйшинъ. Здѣсь онъ вскорѣ занялъ выдающееся положеніе и въ V году былъ избранъ президентомъ, но нападки на Директорію повлекли за собой его арестъ и затѣмъ ссылку въ Гвіану. Спустя 2 года онъ получилъ свободу и въ 1801 г. сдѣланъ директоромъ государств. казначейства. Въ томъ-же году Б. за удачное веденіе переговоровъ объ уступкѣ Луизьяны Соединенн. Штатамъ получилъ орденъ почетнаго легіона и графскій титулъ. Но нѣсколько лѣтъ спустя, вслѣдствіе ошибочной финансовой операціи, онъ попалъ въ немилость и былъ отставленъ отъ должности. Въ 1808 однако, Наполеонъ опять призвалъ его и сдѣлалъ начальникомъ счетной палаты. Въ 1814 Б. былъ однимъ изъ 4-хъ редакторовъ акта низложенія императора, съумѣлъ очень скоро снискать расположеніе новаго государя и былъ сдѣланъ пэромъ Франціи. Во время Ста дней Б. долженъ былъ удалиться изъ Парижа и вернулся только послѣ второй реставраціи. Король предложилъ ему, несмотря на преклонныя лѣта, мѣсто министра юстиціи. Изъ печатныхъ трудовъ Б. главнѣйшіе: «Lettres de Madame la marquise de Pompadour, depuis 1746 jusqu'a 1762» (Лондонъ, 1771), «Reflexion sur la colonie de Saint-Domingue, ou examen approfondi des causes de sa ruine et des mesures pour la rétablir» (1796); «De la Guyane, de son état physique, de son agriculture, de son régime interieur, et du projet de la peupler avec les laboureurs européens» (Пар., 1822); «Histoire de la Louisiane et de la cession de cette colonie par la France aux Etats-Unis» (Парижъ, 1828).

Барвена—см. Барбулька.

Барвенкова — слобода на р. Торецъ изюмскаго у. Харьковской губ. Дворовъ 1136, жит. 6193 души об. п., православная церковь, школа, 12 лавокъ, 3 постоялыхъ двора, базаръ и 4 ярмарки. Значительная хлѣбная торговля.

Барвиль (Шарль Barreswill) — франц. химикъ, род. въ 1817 г. въ Версалѣ, ум. въ Бордо въ 1870 г. Обнародовалъ массу замѣтокъ по практической химіи, которыя почти всѣ собраны въ «Journal de pharmacie et de chimie». Вмѣстѣ съ Клодъ Бернаромъ Б. дѣлалъ изслѣдованія надъ пищевыми веществами, надъ химич. реакціями при пищевареніи, надъ образованіемъ мочи при удаленіи почекъ и пр. Изъ болѣе важныхъ его трудовъ отмѣтимъ: «Nouvel acide oxygéné du chrome» («Jour. Ph. et Ch.», т. III, 448); «Sur un nouvel oxyde de fer» (ibid., т. IV, 455), «Nouveau moyen saccharimétrique» (ibid., т. VI, 301); «Séparation du cobalt du manganèse» (ibid., т. IX, 189). Кромѣ этихъ оригинальныхъ статей Б. въ сотрудничествѣ съ Собреръ издалъ «Appendice à tous les traités d'analyse chimique» (1848), съ Даванномъ «Chimie photographique» (1854) и съ Жираромъ «Dictionnaire de chimie» (1861).

Барвинокъ (Vinca) — установленный Линнеемъ родъ растеній изъ сем. Apocyneae. Принадлежащіе сюда суть кустарники съ супротивными листьями и одиночными въ углахъ листьевъ цвѣтками; чашечка цвѣтка 5-раздѣльная; вѣнчикъ сростно-лепестный, съ длинною, тонкою трубочкою, 5-угольнымъ зѣвомъ и плоскимъ, 5-раздѣльнымъ отгибомъ, въ почкосложеніи скрученнымъ; тычинокъ 5, прикрѣпленныхъ короткими нитями къ трубочкѣ вѣнчика; пыльники прилегаютъ къ широкому рыльцу съ ворсинками; пестикъ изъ двухъ плодолистиковъ, съ двумя железками при основаніи; подъ рыльцемъ кольцеобразное расширеніе; цвѣтутъ весною. У насъ встрѣчаются: V. minor L. хрещатій барвинокъ, могильница (въ ср. и южн. Россіи), съ прямостоящими цвѣтущими вѣточками, вѣчно-зелеными листьями и свѣтло-голубымъ вѣнчикомъ съ тупосрѣзанными долями отгиба и V. herbacea W. K., Б. степовій (на ЮЗ.), съ стелющимися цвѣтущими и нецвѣтущими вѣтвями и фіолетовымъ вѣнчикомъ съ островатыми долями. Б. употреблялся прежде при поносахъ, кровотеченіи, чахоткѣ, скорбутѣ. Въ мѣстностяхъ Пинскихъ болотъ крестьяне употребляютъ отваръ барвинка отъ колтуна.

Барвициусъ (Антонъ)—чешскій архитекторъ, род. 1823 г., посѣщалъ сначала чешскую, а потомъ вѣнскую академію художествъ, въ 1854 отправился въ Италію и около 1866 г. возвратился въ Прагу. Здѣсь онъ скоро обратилъ на себя вниманіе многими надгробными памят-

никами и построилъ базилику св. Вацлава; кромѣ того ему принадлежатъ планы церквей въ Нижебогахъ, урсулинской—въ Прагѣ, и св. Яна въ Кутной Горѣ.

Баргамотъ см.—Бергамотъ.

Баргампуръ (Barhampur, Berhampur или Burhanpur)—главный городъ Мурчидабадскаго округа, входящаго въ составъ Калькутскаго губернаторства, въ британской Индіи. Б. расположенъ на лѣвомъ берегу Багиратти, притока Ганга, на военной дорогѣ между Мурчидабадомъ и Калькуттою, на разстояніи 8 км. отъ перваго и нѣсколько менѣе 190 км. отъ втораго города. Мѣстопребываніе административныхъ властей и значительнаго гарнизона. Въ Б. 30017 ж. (1881).

Барга-огир-на-ин—высокія снѣжныя горы къ С. отъ Улясутая въ сѣверной Монголіи.

Баргахъ (Бенъ-Саидъ)—занзибарскій султанъ, вступилъ на престолъ 5 октября 1870 г., наслѣдуя своему брату Меджидъ Бенъ-Саиду. Однимъ изъ самыхъ важныхъ дѣлъ его было освобожденіе невольниковъ и запрещеніе торговли рабами въ 1872 г. Власть Б. простирается на о-ва Занзибаръ, Пемба, Маффа и Момбасъ, а также, хотя только номинально, далеко во внутрь африканскаго континента. Въ послѣднее время протекторатъ европейскихъ государствъ, особенно Германіи, ограничилъ значительно эти предѣлы.

Бар-Гебреусъ или Баръ-Эбраи (Греторіусъ, или арабское имя Абдулъ-Фараджъ бен-эль-Гарунъ)—одинъ изъ выдающихся сирійскихъ и арабскихъ писателей, родился въ 1226 г. въ Малатіи, въ Арменіи. Современники называли его «Красою-вѣка» (Farîd al zamân) вслѣдствіе отличныхъ его познаній во всѣхъ наукахъ. Уже на 20-мъ году Б. сдѣлался епископомъ Гулы, а въ 1264 г., благодаря патріарху Игнатію, достигъ сана якобитскаго викарія (сир. Mafrejânâ, собственно насаждающій, т. е. рукополагающій духовныхъ) и оставался на этомъ посту до самой смерти, послѣдовавшей въ 1286 г. Его пастырская дѣятельность совпала съ роковымъ для восточныхъ христіанъ временемъ, когда монголы подъ предводительствомъ Гулагу проникли въ Переднюю Азію и заставили серьезно опасаться за сохраненіе христіанской цивилизаціи. Чтобы спасти почетное положеніе христіанъ, Б. долженъ былъ употребить весь свой посредническій талантъ, обнаруживъ при этомъ рѣдкую твердость характера и благоразуміе—качества, предъ которыми преклонялись даже дикіе монголы. Бар-Гебреусъ былъ одинъ изъ самыхъ плодовитыхъ и выдающихся сирійскихъ писателей. Во всѣхъ его сочиненіяхъ видѣнъ добросовѣстный и критическій изслѣдователь, который старается глубже вникнуть въ причинную связь событій. Большой историческій трудъ Б.: «Хроника», состоитъ изъ двухъ частей. Первая часть излагаетъ политическую исторію Сиріи и была издана П. І. Брунсомъ и Г. В. Киршемъ, еще въ 1789 г., подъ названіемъ «Bar Hebraei Chronicon syriacum», но все сочиненіе стало извѣстнымъ вполнѣ лишь въ послѣднее время, когда І. Б. Аббелосъ и Т. І. Лами выпустили вторую часть его, содержащую исторію церкви (3 тома, Левенъ, 1872—74). Нѣкоторые отрывки его обширнаго богословскаго сочиненія: «Сокровища тайнъ» (Aussar râfe) сдѣлались извѣстны, благодаря Бернштейну, стараніями котораго они изданы въ Бреславлѣ. Полное собраніе грамматическихъ трудовъ Б. выпустилъ аббатъ Мартенъ («Oeuvres grammaticales d'Aboul-Faradj dit Bar Hebraeus», ч. 1 и 2, Пар., 1873), а его краткую сирійскую грамматику издалъ Берто (Гётт., 1843). Автобіографія его напечатана Ассемани въ «Bibliotheca orientalis» (т. 2), гдѣ вмѣстѣ съ тѣмъ помѣщенъ полный перечень сочиненій Б. Въ послѣдніе мѣсяцы своей жизни Б. работалъ, по просьбѣ друзей, надъ составленіемъ на арабскомъ языкѣ извлеченія изъ его обширнѣйшаго историческаго сочиненія. Это извлеченіе издалъ Е. Пококъ подъ названіемъ «Abulpharagii historia dynastiarum» (Оксфордъ, 1663), нѣмецкій переводъ Бауера (Лейпцигъ, 1783).

Баргидрометръ—приборъ для измѣренія давленія воды на различныхъ глубинахъ. Онъ основанъ на сжимаемости воздуха, а именно, на томъ фактѣ, что если опустить въ воду стаканъ вверхъ дномъ, то чѣмъ глубже мы его будемъ погружать, тѣмъ давленіе будетъ больше и тѣмъ больше воды войдетъ въ стаканъ. На этомъ основаніи Парсево (Parcevaux) около 1860 г. устроилъ свой приборъ, назв. имъ Б. и представляющій длинную трубу, закрытую съ одного конца, и снабженную на другомъ подвижнымъ дномъ, открывающимся лишь во внутрь трубы. Если его погружать въ воду, то давленіемъ воды приподнимется донышко и вода соотвѣтственно увеличивающемуся давленію, будетъ входить во внутрь трубы. При обратномъ движеніи, дно захлопывается и относительная высота воды въ трубѣ прямо указываетъ давленіе на испытуемой глубинѣ. На глубинѣ 10 метровъ вода занимаетъ обыкновенно половину высоты трубы. Какъ видно изъ этого описанія Б. вполнѣ аналогиченъ манометрамъ, вставляемымъ въ паровики, а потому и дѣленія на немъ наносятся такъ-же (см. Батометръ).

Баргіель (Вольдемаръ Bargiel)—нѣмецкій композиторъ, род. 3 октября 1828 г. въ Берлинѣ, сынъ учителя музыки Адольфа Б. (ум. 1841); первоначальное образованіе получилъ подъ руководствомъ отца и пѣлъ въ берлинскомъ соборномъ хорѣ. Съ 1846 года занимался въ лейпцигской консерваторіи; впослѣдствіи былъ учителемъ въ рейнской музыкальной школѣ въ Кёльнѣ и дирижировалъ въ 1865 г. концертами музыкальнаго общества въ Роттердамѣ. Отсюда Б. въ 1874 г. былъ приглашенъ въ Берлинъ преподавателемъ теоріи композиціи въ музыкальную школу королевской берлинской академіи, въ 1875 г. получилъ мѣсто въ означенной академіи, а въ 1876 г. званіе профессора. Какъ композиторъ, Б. пріобрѣлъ извѣстность своими инструментальными сочиненіями (увертюры, симфоніи, тріо и т. д.), въ которыхъ заявилъ себя послѣдователемъ Шумана.

Баргоутъ или вельсы—надводныя поясья наружной обшивки.

Баргузинъ—окружн. гор. Забайкальской области, на берегу р. Баргузина, въ 40 верст. отъ ея впаденія въ Байкалъ, находится подъ

53°27′ с. ш. и 127°27′ в. д. Жителей 1600. Въ 1648 г. на мѣстѣ города былъ построенъ острогъ для сбора ясака, въ 1783 г. сдѣлался у. г. Иркутской губерніи, въ 1822 упраздненъ, въ 1851 г. причисленъ къ Забайкальской области и черезъ пять лѣтъ (1856) сдѣланъ окружнымъ городомъ.

Баргузинскій округъ—самый сѣверный въ Забайкальской области. Пространство его въ точности неизвѣстно, число жителей равняется 22829 чел. Округъ обширенъ и очень мало населенъ, климатъ суровый, мѣстность гористая. Въ западной части окр. проходятъ Байкальскія горы, на С. Олекминско-Витимскій хребетъ. Не смотря на высоту горъ, постояннаго снѣга въ горахъ нѣтъ, но высокая горная полоса не имѣетъ уже лѣса (т. наз. гольцы). Остальная часть окр. почти сплошь покрыта лѣсомъ. Хлѣбопашество крайне незначительно, русскаго населенія мало, жители большею частью бродячіе инородцы, преимущественно тунгусы. Округъ чрезвычайно мало изслѣдованъ. Золото несомнѣнно есть въ значительномъ количествѣ: въ 1887 промыто болѣе 18 милліоновъ пудовъ песку и добыто 34 п. 11 ф. золота. Болѣе значительной добычѣ мѣшаетъ малая населенность округа и отсутствіе удобныхъ путей сообщенія. См. Забайкальская область.

Баргузинъ р.—одинъ изъ главныхъ притоковъ оз. Байкала, вытекаетъ изъ оз. на водораздѣлѣ Байкала и р. Витима, первые 120 в. течетъ по дикимъ горнымъ ущельямъ, отсюда до г. Б. т. н. Баргузинской степью, гдѣ принимаетъ всѣ значительные лѣвые притоки. Ниже города Б. вступаетъ въ узкое ущелье, которымъ течетъ почти до озера. Длина около 400 в.

Баргэмъ (Ричардъ-Гарри Barham)—анг. лійскій поэтъ и юмористическій писатель, род. 6 дек. 1788 г. въ Кентербери, воспитывался въ лондонскомъ училищѣ св. Павла, въ 1805 г. поступилъ въ оксфордскій университетъ, гдѣ и получилъ степень баккалавра искусствъ (Bachelor of Arts). Занявшись затѣмъ богословскими науками, Б. сдѣлался въ 1813 священникомъ въ Ашфордѣ, небольшомъ городѣ Кентскаго графства. Вынужденный продолжительною болѣзнью лежать въ постели, онъ написалъ за это время, въ 1819 году, романъ «Baldwin». Романъ имѣлъ большой успѣхъ, и Б. вскорѣ послѣ того написалъ новый трехтомный романъ, «My cousin Nicholas», который появился однако лишь въ 1834 г. въ журналѣ «Blackwood's Magazine» безъ подписи автора. Въ 1821 г. Б. получилъ мѣсто каноника собора св. Павла въ Лондонѣ. Славу Б. составилъ циклъ балладъ, которыя начали появляться съ 1837 года въ «Bentley's Miscellany», подъ названіемъ: «The Ingoldsby legends» и подписывались псевдонимомъ Томасъ Ингольдсби. Эти поэтическія произведенія передаютъ рядъ событій, почерпнутыхъ изъ области исторіи и миѳологіи, въ постоянно мѣняющейся художественной формѣ и представляютъ своеобразную смѣсь патетическаго элемента и колорита глубокой старины, пересыпанную шуткою и подчасъ весьма рискованными остротами. Въ литературѣ того времени баллады Б. заняли, поэтому, особое мѣсто. Нѣсколько серій ихъ появилось первоначально въ «Bentley's Magazine» 1837—42 г., затѣмъ въ журналѣ Кокбернса «New Monthly Magazine» 1842—45 г. Впослѣдствіи неоднократно выходили изданія ихъ съ иллюстраціями Крюйкшенка и Лича. Б. † въ Лондонѣ 17 іюня 1845 г. Сынъ Б., Дальтонъ Б., описалъ жизнь отца въ своемъ сочиненіи: «The life and letters of Richard Harris Б.» (2 тома, Лондонъ, 1870).

Барда—такъ называется остатокъ отъ винокуренія, употребляемый какъ кормъ для домашнихъ животныхъ. Б. получается въ видѣ болѣе или менѣе жидкой гущи изъ затора, послѣ перегонки изъ него спирта, причемъ соотвѣтственно приготовленію спирта изъ хлѣба или картофеля, различаютъ хлѣбную и картофельную Б. При раціональномъ винокуреніи, изъ сухого вещества картофельнаго затора 44% остается въ бардѣ, между тѣмъ какъ около 56% разлагается при образованіи спирта и перегоняется. При приготовленіи хлѣбнаго спирта среднимъ числомъ только 45% сухого вещества затора разлагается, а 55% переходитъ въ барду. Сообразно этому Б. картофельная на 100 вѣсовыхъ частей содержитъ до 94,76 частей воды, а Б. хлѣбная —только 85,75. Такое огромное содержаніе воды обусловливаетъ то, что Б. принадлежитъ къ такъ называемымъ экстенсивнымъ кормамъ, т. е. расходующимъ массу тепловой энергіи на испареніе этой воды изъ тѣла. Что касается различія въ качествѣ хлѣбной и картофельной Б., то первая превышаетъ вторую во многомъ, не только благодаря своей большей концентраціи, но, главнымъ образомъ, благодаря большей безопасности въ отношеніи сохраненія здоровья откармливаемаго скота, что зависитъ отъ разницы въ основныхъ свойствахъ хлѣба и картофеля. Качество, однако, какъ той, такъ и другой Б., находится также въ прямой зависимости отъ матеріала, изъ котораго она получается: загнившій картофель и проросшая рожь, также слишкомъ кислые заторы даютъ вредную для животныхъ барду. Такъ какъ однако кормленіе бардой позволяетъ утилизировать съ большою пользою отбросы винокуренія, а также составляетъ превосходное средство для того, чтобы трудно-растворяемыя кормовыя вещества, напр. солома, рапсовые стручки и т. п. употребить съ пользою, дѣлая ихъ удобоваримѣе, то употребленіе ея почти повсемѣстно, причемъ, однако, слѣдуетъ наблюдать слѣдующее: животныхъ должно пріучать лишь постепенно къ кормленію бардой; она должна составлять только извѣстную часть корма; необходимо прибавлять къ бардѣ достаточное количество соломы; крайне необходимо правильное броженіе затора для избѣжанія кислоты въ бардѣ; также должно держать въ чистотѣ посуду, чтобы не завелась въ послѣдней кислота; кормъ всегда надо обваривать горячей Б., но въ пищу его можно давать лишь остывшимъ.

Барда—рѣчка, въ Евр. Россіи, въ кунгурскомъ уѣздѣ Пермской губ., выходитъ въ сѣверной его части, вблизи Кыновскаго завода и истоковъ р. Кына, Лысвы и Кумыша—лѣвыхъ притоковъ р. Чусовой—и, пройдя около 110 км., впадаетъ въ р. Сылву, между сс. Спасо-Бардинскимъ и Кишерскимъ. Населеніе по

Б. рѣдко; берега часто лѣсисты; въ мѣстахъ пересѣченія ея сибирскимъ трактомъ—переправы на паромахъ. Весною по Б. сплавляется лѣсъ въ Кунгуръ и Пермь. Въ Б. много раковъ, которые везутся на Серебрянскій и Кушвинскій заводы. Наиболѣе значительный притокъ Б. слѣва—р. Асовъ. — Другая рч.— Барда, гораздо меньшей величины, течетъ въ осинскомъ уѣздѣ, Пермской губ. — лѣвый притокъ р. Тулвы, впадающей слѣва въ р. Каму. См. Чупинъ, «Геогр. и стат. словарь Пермской губ.» (Пермь, 1873).

Бардванъ—округъ индобрит. Бенгальскаго президентства, занимаетъ 33073 кв. км. съ 7286957 жит. и состоитъ изъ слѣдующихъ округовъ: Бирбумъ, Б., Банкура, Гугли, Миднапуръ. Округъ Б. имѣетъ 2034745 жителей на пространствѣ въ 8948 кв. км.; поверхность—прекрасно орошенная низменность, почва очень плодородна и хорошо воздѣлана. По Б. протекаетъ много рѣкъ, изъ которыхъ важнѣйшія: Гаджи, Даммуда, Іелинги, Багрути и Далкиссоре. Сюда относится еще образующій восточ. границу Б. Гугли. Послѣдній и Багрути судоходны во всякое время, Гаджи и Даммуда—только во время дождей. Рѣки эти служатъ для сплава многочисленныхъ произведеній страны, особенно: риса, сахара, индиго, хлопка, табаку, овощей, шелка сырца, кожъ, роговъ буйвола, строительнаго лѣса, лака и др. въ Калькуту. Желѣза и каменнаго угля добывается мало. Во время дождей рѣки очень часто выступаютъ изъ береговъ и производятъ большія опустошенія (напр. въ 1823 году). Б. прорѣзывается Восточно-Индійской желѣзно-дорожной линіей и главной военной дорогой, ведущей изъ Калькуты въ сѣверозападныя провинціи; кромѣ того ее прорѣзываютъ и другія военныя дороги. Б. былъ уступленъ въ 1760 году раджей Мееръ-Косимомъ по договору Англо-остиндской компаніи. Великій Моголъ Шахъ-Аламъ далъ на это въ 1765 свое согласіе.—Городъ Б., на лѣвомъ берегу Даммуды, имѣетъ 34080 ж. (2/3 индус. 1/3 магомет.) и служитъ мѣстопребываніемъ англійскихъ властей округа. Въ городѣ двѣ англ. школы и громадная, но некрасивая резиденція раджи съ безконечными садами.

Бардезанесъ Сирійскій, собственно Баръ-Дайцанъ («сынъ Дайцана»)—гностикъ конца II-го в. Родина его Эдесса, годъ рожденія по эдесской хроникѣ—154 по Р. Х. Онъ воспитывался вмѣстѣ съ сыномъ эдесскаго царя, пользовался благосклонностью царя Абгара VIII (176—213) и умеръ, кажется, въ 230 г. Его ученіе представляетъ своеобразное дальнѣйшее развитіе древнѣйшаго сирійскаго гностицизма съ сильной примѣсью поклоненія силамъ природы, свойственнаго народамъ передней Азіи. Но ни онъ, ни его послѣдователи—бардезаниты не отдѣлялись отъ правовѣрной церкви. Свои воззрѣнія онъ распространялъ посредствомъ гимновъ, которые онъ же сочинялъ. Еще въ V в. эти гимны распѣвались христіанами пока не были вытѣснены гимнами отца церкви св. Ефрема. Отрывки ихъ (противъ еретиковъ) сохранились у послѣдняго и составляютъ надежнѣйшій источникъ для изученія ученія Б.; кромѣ того, возможно, что многіе, содержащіеся въ апокрифическихъ актахъ Ѳомы шестистрочные гимны на сирійск. языкѣ, особенно-же прекрасный гимнъ о душѣ, сочинены Б. Часто упоминаемый отцами церкви діалогъ о судьбѣ, недавно вновь открытый въ сир. оригиналѣ подъ заглавіемъ: «Книга о законахъ странъ», принадлежитъ не самому Б., но одному изъ его учениковъ, и потому для ознакомленія съ своеобразнымъ бардезанскимъ ученіемъ имъ слѣдуетъ пользоваться съ осторожностью. Ср. кромѣ сочиненій о гностицизмѣ Неандра, Баура и Липсія, особенно Гана, «B. gnosticus Syrorum primus hymnologus» (Лейпц., 1810); Меркса, «B. von Edessa» (Галле, 1863), Гильгенфельда (Hilgenfeld), «B. der letze Gnostiker». (Лейпцигъ, 1864).

Барделебенъ (Гейнрихъ-Адольфъ) Bardeleben) —нѣмецкій хирургъ, род. 1 марта 1819 г. въ Франкфуртѣ на Одерѣ, посѣщалъ тамошнюю гимназію, учился медицинѣ въ 1837—43 въ Берлинѣ, Гейдельбергѣ и Парижѣ, и въ 1843 былъ приглашенъ въ Гиссенъ въ качествѣ ассистента физіологіи и затѣмъ прозектора; въ 1844 назначенъ приватъ-доцентомъ, 1848 экстраорд. профессоромъ, въ 1849 ординарнымъ профессоромъ хирургіи и директоромъ хирургической и глазной клиники въ Грейфсвальдѣ, также предсѣдателемъ медицинской экзаменаціонной коммиссіи. При началѣ войны 1863 Б. былъ главнымъ врачемъ и хирургомъ-консультантомъ въ полевыхъ лазаретахъ гичинскаго участка. Осенью 1868 его назначили въ берлинскій университетъ орд. профессоромъ хирургіи и директоромъ хирургической клиники при королевской больницѣ Charité. Въ 1870 онъ былъ командированъ въ первую армію хирургомъ-консультантомъ и назначенъ въ 1872 г. главнымъ врачемъ санитарнаго корпуса. Научное имя Б. создалъ себѣ своимъ «Lehrbuch der Chirurgie und Operationslehre» (Берлинъ, 1852; 8 изд. 4 тома, Берлинъ, 1879—1882, русск. переводъ Спб., 1874), который въ Германіи и за-границей встрѣтилъ полное одобреніе. Остальные его труды разсѣяны въ издаваемыхъ Миллеромъ и Вирховомъ «Archiven», въ «Archiven für physiol. Heilkunde» и т. д. Его рефераты объ успѣхахъ хирургіи, которые онъ, начиная съ 1851 г., пишетъ для «Jahresberichte» Канштата и продолженій, редактируемыхъ Вирховымъ и Гиршемъ, особенно высоко цѣнятся. Уже съ 1869 г. Б. сталъ примѣнять въ своей клиникѣ листеровскій антисептическій методъ леченія ранъ. Данный имъ болѣе упрощенный способъ, съ успѣхомъ испробованный въ берлинскомъ Charité, встрѣтилъ всеобщее одобреніе.

Барделебенъ (Куртъ, фонъ) — выдающійся членъ конституціонной партіи въ Пруссіи, род. 24 апрѣля 1796 г. въ родовомъ имѣніи Рино въ Восточной Пруссіи, посѣщалъ кенигсбергскую гимназію, но 17 лѣтъ оставилъ ее, чтобы принять участіе въ освободительныхъ войнахъ 1813 — 15 г. Черезъ нѣсколько лѣтъ послѣ заключенія мира онъ подалъ въ отставку, женился на дочери кенигсбергскаго обер-президента Ауэрсвальда и жилъ безвыѣздно въ своемъ имѣніи. Въ 1834 былъ избранъ депутатомъ отъ дворянства въ прусск. провинціальный ландтагъ и съ этого

времени принималъ участіе во всѣхъ ландтагахъ. На ландтагѣ 1840 г. онъ принадлежалъ къ тѣмъ, которые обратились къ королю съ петиціей о введеніи конституціи. На первомъ соединенномъ ландтагѣ 1847 г. онъ выказалъ либеральное, но умѣренное направленіе. Кенигсбергскій округъ выбралъ его депутатомъ въ франкфуртскій парламентъ, гдѣ онъ занялъ мѣсто въ правомъ центрѣ. Послѣ убійства его шурина генерала Ауэрсвальда (18 сент. 1848), Б. оставилъ Франкфуртъ. Вскорѣ затѣмъ онъ былъ выбранъ въ прусское національное собраніе. Б. держался здѣсь партіи правой и подписалъ ея манифестъ противъ фракціи Унру. † 13 февралѣ 1854 г. въ Кенигсбергѣ.

Бардепка.—Овальное яблоко вершка полтора въ поперечникѣ, съ красными и желтыми полосами. На вкусъ сладкое. Этотъ лѣтній сортъ разводится въ Новгородской губерніи.

Бардера или Бердера—городъ въ южной части страны Сомали (юговост. Африки), на лѣвомъ берегу рѣки Юба, приблизительно въ 300 км. къ С. отъ впаденія ея въ Индійскій океанъ, на высотѣ 109 м. надъ моремъ, бѣдно отстроенное поселеніе въ 130 хижинъ, занятое дикими и разбойничьими сомалисами, ведущими незначительную торговлю кожей и слоновою костью, занимаетъ лишь восьмую часть окруженнаго глиняной стѣною въ 5 м. высоты и рвомъ пространства, на которомъ разстилался основанный въ 1819 г. и нѣкоторое время процвѣтавшій городъ, разрушенный въ 1843 г. Жители пользуются очень дурной славой вслѣдствіе совершеннаго ими убійства путешественника - изслѣдователя Декена съ его шестью спутниками (2 окт. 1865).

Барджелло—бывшій дворецъ подесты во Флоренціи, теперь музей (см. Флоренція).

Бардзей (Bardsey)—маленькій островокъ противъ лежащаго на разстояніи 5 км. мыса Braich-y-pwll на сѣв.-западной оконечности Валлиса (графство Кэрнарвонъ), у сѣверн. входа въ Кардиганскій заливъ. Островокъ длиною въ 3 км., шириною въ 1,5 км., имѣетъ 85 ж., маякъ и остатки аббатства, основан. въ VIII в.. При саксахъ Б. назывался Островомъ бардовъ. Туда бѣжали монахи послѣ такъ-называемой кровавой бани, Bangor Monachorum, откуда и островъ носитъ названіе «Insula Sanctorum». Жители Валлиса называютъ островъ Juys Eulli, т. е. островомъ теченія.

Бардзинскій (Янъ-Аланъ), род. 1657 г., постригся въ монахи въ 1674 г., ум. 1708 г.)—одинъ изъ самыхъ лучшихъ переводчиковъ древнихъ классиковъ на польскій языкъ; онъ боролся со сторонниками макаронизма въ литературѣ и защищалъ чистоту языка. Извѣстны его переводы изъ: Лукіана, Сенеки и Боэція. Кромѣ того онъ написалъ хорошими латинскими стихами двѣ поэмы: одна излагаетъ сочиненіе св. Ѳомы Аквинскаго «Summa», а другая представляетъ исторію жизни римскихъ папъ по «Conspectus Chronologiae» Маркелла. Первое сочиненіе появилось въ 1705, второе—въ 1707 г.

Бардили (Христофъ-Готфридъ Bardili)—нѣм. философъ, род. 28 мая 1761 г. въ Блаубейренѣ въ Вюртембергѣ, гдѣ съ 1795 г. состоялъ профессоромъ философіи при тамошней гимназіи. Сначала онъ обратилъ на себя вниманіе своимъ трудомъ: «Grundriss der ersten Logik, gereinigt von den Irrtümern bisheriger Logiken überhaupt, der Kantschen insbesondere, Keine Kritik, sondern eine medicina mentis; brauchbar hauptsächlich für Deutschlands Kritische Philosophen» (Штутг., 1800), въ которомъ старается провести то положеніе, что какъ въ математикѣ всякое число составляется изъ однородныхъ единицъ, такъ мышленіе есть по существу повтореніе одной и той же единицы въ безконечномъ ея многообразіи, слѣдовательно, само по себѣ есть чистое тождество, есть возможность, которая породила изъ себя дѣйствительность, или, какъ Б. ее называетъ, матеріатуру (die Materiatur). И потому все дѣйствительное есть въ собственномъ смыслѣ ничто иное, какъ мысль. Такимъ образомъ Б. явился противникомъ кантовской системы и сталъ въ извѣстномъ смыслѣ предвѣстникомъ философіи тождества, т. е. Шеллинга и Гегеля. Но скоро послѣдняя опередила его, тѣмъ болѣе, что его воззрѣнія, вслѣдствіе неясности изложенія, которой страдаютъ его труды, сначала оставались незамѣченными, пока Рейнгольдъ не открылъ въ нихъ основной мысли. Остальныя важнѣйшія произведенія Б.: «Sophylus, oder Sittlichkeit und Natur als Fundament der Weltweisheit» (Штутг., 1794); «Allgemeine praktische Philosophie» (тамъ-же, 1795); «Über die Gesetze der Ideenassociation» (Тюбинг., 1796); «Briefe über den Ursprung der Metaphysik» (Альтона, 1798); «Philosophische Elementarlehre» (Ландсг., 1802, два выпуска); «Beiträge zur Beurtheilung des gegenwärtigen Zustandes der Vernunftlehre» (тамъ-же, 1803); Бардили и Рейнгольда: «Briefwechsel über das Wesen der Philosophie und über das Unwesen der Spekulation» (Мюнх., 1804).

Бардиліо (итал. Bardiglio)—очень твердый, бѣлый и красноватый мраморъ, добываемый въ флорентинскихъ мраморныхъ ломкахъ.

Бардисъ—г. въ Египтѣ. См. Ѳивы.

Бардитъ (Bardiet) — религіозно - воинственная пѣснь древнихъ бардовъ.

Бардо—село въ Врусесинскомъ окр.—въ в. кн. Познанскомъ съ 181 жит. и католической приходской церковью, основанною старинным польскимъ родомъ Бардскихъ въ XIV ст. Въ 1595 г. Христофоръ Бардскій, присоединившись со всѣмъ своимъ родомъ къ сектѣ менонитовъ, отдалъ эту церковь своимъ единовѣрцамъ, въ рукахъ которыхъ она находилась до XVII в., когда Бардскіе вернулись къ католичеству.

Бардо—мѣстечко въ Италіи, въ Туринской провинціи (см. Бардъ.)

Бардо (араб. дворецъ)—главная резиденція тунисскаго бея, очень близко отъ города Туниса; вмѣстѣ съ тѣмъ мѣстопребываніе высшей администраціи.

Бардовикъ—мѣстечко въ Люнебургскомъ округѣ прусской провинціи Ганноверъ, въ 5 км. къ С. отъ города Люнебурга, на судоходной рѣкѣ Ильменау и Ганноверъ-Гарбургской желѣзной дорогѣ, 1762 жителя. Мѣсто извѣстно по своему огородничеству и торговлѣ сѣмянами; тамъ же находится прекрасная древняя, построенная въ готическомъ

ствлѣ, каѳедральная церковь. Б. одна изъ замѣчательнѣйшихъ историческихъ мѣстностей, можетъ быть, древнѣйшее поселеніе Сѣв. Германіи. Впервые Б. упоминается при Карлѣ В., который основалъ здѣсь не только епископскую резиденцію, но и сдѣлалъ его въ 805 г. средоточіемъ торговли съ сѣверными славянами. При Оттонѣ I. Б. перешелъ къ дому Биллунговъ. Считаясь впродолженіе трехъ вѣковъ самымъ выдающимся и богатымъ городомъ Сѣв. Германіи, онъ палъ при Генрихѣ-Львѣ, своемъ владѣтелѣ, предъ которымъ, при возвращеніи его изъ Англіи, городъ заперъ ворота. Генрихъ взялъ городъ 29 октября 1189 г. и разрушилъ его до основанія, оставивъ только соборъ, на которомъ велѣлъ сдѣлать существующую еще понынѣ надпись: «Vestigium leonis» («Слѣдъ льва»). Паденію Б. Гамбургъ обязанъ своимъ расцвѣтомъ.

Бардоннекія (Bardonnecchia, фр. Bardonnèche)—мѣстечко съ 1000 жителей въ итальянской провинціи Туринъ, въ округѣ Суза, въ 11 км. къ СЗ. отъ Улькса, 1258 м. надъ ур. моря, въ прекрасной мѣстности, гдѣ соединяются четыре долины. Б.—станція Монъ-Сенисской линіи (Туринъ-Модена), громадный тунель которой здѣсь начинается своимъ южнымъ концомъ.

Бардстоунъ—городокъ въ Сѣв. Америкѣ, въ штатѣ Кентуки (графство Нельсонъ), въ 55 км. къ ЮВ. отъ Луисвиля, имѣетъ католическую семинарію и коллегію и 1803 жит. (1880 г.).

Бардтъ (Карлъ-Фридрихъ Bahrdt)—богословъ т. н. просвѣтительнаго періода. Родился 25 августа 1741 г. въ Бишофсвердѣ, въ Саксоніи, сынъ профессора богословія. Получилъ образованіе въ Лейпцигѣ. Въ 1762 году назначенъ катехизаторомъ церкви св. Петра, въ 1766 — экстраординарнымъ профессоромъ библейской филологіи въ Лейпцигѣ. Извѣстенъ также какъ проповѣдникъ. Въ 1768 г. назначенъ профессоромъ библейскихъ древностей въ Эрфуртѣ. Здѣсь онъ перешелъ къ раціонализму и написалъ: «Briefe über systematische Theologie» (2 т., Эйзенахъ 1770—72), «Wünsche eines stummen Patrioten» (Эрфуртъ, 1770). Въ 1773 г. имъ написано «Neueste Offenbarungen Gottes in Briefen und Erzählungen». Б. былъ затѣмъ пасторомъ въ Дуркгеймѣ и наконецъ отрѣшенъ отъ должности, причемъ ему запрещено было печатать что бы то ни было изъ своихъ сочиненій. Онъ бѣжалъ въ Галле (1779) и читалъ тамъ лекціи по философіи и древнимъ языкамъ и здѣсь же издалъ свои «Briefe über die Bibel im Volkston», «System der moralischen Religion» и друг. Въ 1789 г. онъ былъ подвергнутъ заключенію въ магдебургской крѣпости, гдѣ и написалъ «Geschichte meines Lebens, meiner Meinungen und meines Schicksals»; † въ 1792 г. Ср. Г. Франкъ въ Раумеровомъ «Histor. Taschenbuch» (Лейпц., 1866); Leyser, «Karl Frider. Bahrdt» (Нейштадтъ, 1870).

Барду (Аже́норъ Bardoux)—французскій политическій дѣятель и писатель, родился 15 января 1829 года въ Буржѣ, посѣщалъ гимназію въ Клермонъ-Ферранѣ, изучалъ юридическія науки въ Парижѣ и началъ свою карьеру въ Клермонѣ въ качествѣ адвоката. Послѣ 4 сент. 1870 г. онъ былъ избранъ въ мэры этого города, а въ февралѣ 1871 года посланъ отъ департамента Пюи-де-Домъ въ палату, гдѣ примкнулъ къ лѣвому центру и вскорѣ выдвинулся, благодаря своему краснорѣчію. Еще два раза, въ февралѣ 1876 года и 16 мая 1877 года, онъ былъ избираемъ въ палату депутатовъ, какъ представитель отъ округа Клермона, 14 декабря 1877 года получилъ портфель министра просвѣщенія, вѣроисповѣданій и искусствъ. Но послѣ паденія кабинета вслѣдствіе отставки Мак-Магона 30 января 1879 года и Б. оставилъ свой постъ и его мѣсто занялъ Жюль-Ферри. Въ 1882 году онъ назначенъ несмѣняемымъ сенаторомъ.—Изъ его сочиненій упомянемъ: «Les légistes et leur influence sur la société française» (1878); «Le comte de Montlosier et le gallicanisme» (1881); «Dix années de vie politique» (1882).

Бардусъ—селеніе въ ольтинскомъ округѣ Карсской области, расположено въ глубокомъ живописномъ ущельѣ Бардусъ-чая, вытекающаго изъ западныхъ склоновъ Соганлугскаго хребта. Среди селенія, на скалѣ—развалины древней крѣпости. Б. населенъ греками (186 душъ мужскаго и 206 душъ женскаго пола) и осетинами (5 душъ мужскаго и 7 душъ женскаго пола).

Бардусъ-чай—правый притокъ рѣки Ольты-чая, впадающаго справа въ р. Чорохъ, протекающій по артвинскому и батумскому округамъ Кутаисской губ. Б.-чай беретъ начало съ сѣверозап. склоновъ Соганлугскаго хребта въ Карсской области и, пробѣжавъ среди горныхъ ущелій около 70 верстъ, впадаетъ въ ольтинскомъ окр. Карсской обл. въ р. Ольты-чай.

Бардшовъ (венг. Bortfa, нѣм. Bartfeld)—мѣстечко въ Шарыскомъ графствѣ, въ Венгріи, на р. Тоилѣ, съ 5022 жит.; здѣсь находятся: старинная католическая церковь со многими весьма цѣнными алтарями рѣзной работы, францисканскій монастырь, ратуша съ древнимъ архивомъ, больница, гимназія, водяныя мельницы, лѣсопильные, кирпичные, писчебумажные и водочные заводы. На разстояніи получасоваго пути отъ города находятся извѣстныя Бардшовскія минеральныя воды, привлекающія много иностранцевъ. По вкусу и цѣлебному дѣйствію воды эти похожи на Пирмонтскія. Ср. Е. Яноша, «Historisch-topografische Skizze des Bades Bartfeld und seiner nächsten Umgebungen».

Бардъ (итал. Bardo)—маленькая община (442 жителя) къ ЮВ. отъ Аосты, въ аостскомъ округѣ итальянской провинціи Туринъ, въ узкой долинѣ между отвѣсными альпійскими высотами, 311 м. надъ ур. моря, на лѣвомъ берегу быстрой Доры-Балтеи. По близости возвышается на изолированной скалѣ (391 м. надъ моремъ) фортъ того же названія, который, по преданію, построенъ Аннибаломъ. Онъ господствуетъ надъ дорогой, ведущей черезъ Больш. и Мал. Сен-Бернаръ въ Піемонтскую равнину и потому, благодаря своему положенію, имѣетъ важное значеніе какъ ключъ въ Италію. Во время Испанской войны за престолонаслѣдіе фортъ былъ взятъ въ 1704 г. французами. При переходѣ Бонапарте черезъ Альпы

(1800) австрійскій гарнизонъ въ 400 чел. задержалъ здѣсь на восемь дней всю французскую армію, пока Наполеону не удалось обойти фортъ по горной тропинкѣ, послѣ напрасной попытки взять его штурмомъ. Не желая всетаки оставить въ тылу арміи эту крѣпостцу, Наполеонъ приказалъ обстрѣливать фортъ съ городомъ съ высотъ Альбардо и заставилъ гарнизонъ сдаться. Фортъ былъ разрушенъ, но впослѣдствіи (1825 г.) возстановленъ королемъ Карломъ Альбертомъ.

Бардъ (Жанъ Barde, маркизъ де Маролль сюръ Сенъ)—дипломатъ и историкъ французскій, род. въ Мароллѣ около 1600 г., † въ 1692 г. Нѣкоторое время молодой Б. состоялъ въ управл. иностранныхъ дѣлъ, гдѣ вскорѣ снискалъ расположеніе Мазарини и былъ имъ посланъ въ Солеръ для возобновленія союза между Франціей и Швейцаріей, заключеннаго въ 1602 г. Положеніе его было очень трудное, такъ какъ регентша, вслѣдствіе борьбы съ фрондою, не могла удовлетворить многихъ законныхъ требованій кантоновъ, которые помогли Карлу IX и обоимъ Генрихамъ III и IV не только собственнымъ войскомъ, но и деньгами. Тѣмъ не менѣе Б. удалось повліять на нѣкоторые кантоны и 24 сентября 1663 г. былъ подписанъ новый договоръ съ Швейцаріей. Б. напечаталъ: «Joannis Labardei, Matrolarum ad Sequanam marchionis regis ad Helvetios et Rhetos extra ordinem legati, de rebus gallicis historiarum libri decem, ab anno 1643 ad annum 1652». Оригиналы нѣкоторыхъ депешъ Б. имѣются въ Императорской публичной библіотекѣ въ Петербургѣ.

Барды (по-ирландски bard, по-кимврски bardh)—такъ называли, начиная уже со II вѣка до Р. Х., извѣстныхъ римлянамъ пѣвцовъ галльскихъ и другихъ кельтскихъ народовъ, какъ-то: бриттовъ, кимвровъ (валлійцевъ), ирландцевъ и скоттовъ. Подобно скашенамъ и скальдамъ древнихъ скандинавовъ, отчасти и баянамъ славянъ, они воспѣвали дѣянія боговъ и героевъ при богослуженіяхъ и во время пировъ князей и знати, подъ аккомпаниментъ арфы, возбуждали войска къ подвигамъ храбрости, во время битвъ шли впереди войскъ и служили герольдами и посредниками у князей. У галловъ Б. исчезаютъ довольно рано; дольше держались они въ Валлисѣ, Ирландіи и Шотландіи. Б. повсемѣстно образовали наслѣдственные цехи, которые были организованы на подобіе ордена и имѣли значительное вліяніе на народъ и князей. Пѣвецъ былъ у кельтовъ, также какъ и у германцевъ, выразителемъ народныхъ думъ, носителемъ всѣхъ его историческихъ преданій. Привилегіи и вольности Б. были въ 940 г. сильно ограничены въ Валлисѣ, весь-же орденъ въ 1078 г. былъ реформированъ и переустроенъ Грифитомъ-апъ-Копаномъ.

Отъ времени до времени назначались большія состязанія въ пѣніи и поэзіи, т. наз. «Эйстедфоды», причемъ судьи назначались отъ короля. Хотя съ покореніемъ Валлиса Эдуардомъ I (1282) Б. и потеряли свои преимущества и даже подверглись преслѣдованію, но они продолжали существовать еще долгое время и названные выше «Эйстедфоды», съ согласія англійскихъ королей, устраивались вплоть до Елисаветы. Въ новѣйшее время, благодаря возродившейся любви къ древненаціональному кельтическому эпосу, образовалось нѣсколько обществъ или ферейновъ, которые возобновили Эйстедфоды. Усердію этихъ послѣднихъ, а также патріотизму отдѣльныхъ лицъ, наука обязана не только основательнымъ изслѣдованіемъ исторіи кимврскихъ бардовъ, но и собраніемъ оставшихся отъ нихъ пѣсенъ. См. Вальтера, «Das alte Wales» (Боннъ, 1859).

Въ Ирландіи наслѣдственный цехъ Бардовъ, послѣ своего образованія, распался на три различныя части. Огражденные многими привилегіями, Б. современемъ пріобрѣли настолько обширныя поземельныя владѣнія и присвоили себѣ такое высокое положеніе, что неоднократно вызывали противъ себя неудовольствіе народа, доходившее иногда до изгнанія ихъ изъ извѣстныхъ мѣстностей. Искусство Б. играть на арфѣ было въ то время всѣми признаваемо. Сохранились и донынѣ многочисленные остатки ирландской поэзіи Б. (напр. феніанскія пѣсни). Послѣ покоренія Ирландіи Генрихомъ II. цехъ Б. началъ падать. Но Б. оставались еще въ знатныхъ ирландскихъ семьяхъ. Ихъ пѣсни, историческія сказанія содѣйствовали сохраненію любви къ отечеству ирландцевъ. Это обстоятельство именно и служило поводомъ къ неоднократнымъ мѣропріятіямъ противъ ирландскихъ бардовъ и пѣвцовъ со стороны англійскихъ властителей, какъ напр. Генриха VI и VII. Елисавета даже повелѣла вѣшать всѣхъ пойманныхъ минестрелей, такъ-какъ ихъ пѣсни возбуждали народъ къ возстанію и къ другимъ преступленіямъ. Битва при Боинѣ послужила къ окончательному уничтоженію бардовъ. Послѣднимъ ирландскимъ бардомъ считается Турлоу О Кароланъ, род. 1670 г., ум. 1738 г. См. Іосифъ Куперъ Валькеръ, «Memoirs of the Irish bards» (Лонд., 1786). Приблизительно такую же организацію имѣлъ орденъ бардовъ и въ Шотландіи или Каледоніи. Здѣсь онъ продержался до 1748 года.

Древнимъ германцамъ было неизвѣстно слово Б., хотя многіе, и въ особенности поэты,—часто говорятъ о Б. древнихъ германцевъ. Клопштокъ и его послѣдователи этою фикціею старались оправдать свои реформаторскія стремленія въ нѣмецкой поэзіи. Такъ, основываясь исключительно на одномъ только мѣстѣ въ «Germania» Тацита, гдѣ въ рукописяхъ слово «baritus» (призывъ къ боевому ключу) было невѣрно прочитано за «barditus», и этому слову ошибочно придали значеніе боевой пѣсни. Клопштокъ назвалъ бардитами (Bardiet) свои религіозныя, воинственныя пѣсни, сочиненныя въ духѣ «пѣсней бардовъ», а также боевыя пѣсни въ древнегерманскомъ вкусѣ. Нѣмецкіе поэты, которые во время Клопштока особенно любили писать «бардиты», подражая въ нихъ большею частью чувствительной мягкости Оссіана, чаще-же всего ихъ пѣсни вырождались въ безвкусный наборъ пустыхъ словъ, осмѣянный еще Лихтенбергомъ, Гёльти и другими. Свои три національныя драмы: «Die Hermannsschlacht», «Hermann und die Fürsten» и «Hermanns Tod». Клопштокъ тоже

назвалъ бардитами. Денисъ и Герстенбергъ придавали бардитамъ лирическую форму, а Кречманъ—эпическую. Такимъ же образомъ Клопштокъ ввелъ въ употребленіе кельтское слово бардалы на мѣсто Lerche (жаворонокъ), которымъ позднѣе и Баумштаркъ, и Вальдбрюль называли сборники народныхъ пѣсенъ.

Бардымъ—рѣка въ Евр. Россіи, въ красно-уфимскомъ уѣздѣ Пермской губ., вытекаетъ изъ обширнаго болота, лежащаго среди лѣсистыхъ плоскогорій, переходящихъ къ сѣверу въ Шунутскій кряжъ, примыкающаго къ горамъ Листвянной и Устюговой, и дающаго начало также рр. Ревдѣ (притокъ р. Чусовой) и р. Нязѣ (притокъ р. Уфы); пробѣжавъ около 60 километровъ, Б. впадаетъ слѣва въ р. Сергу (притокъ Уфы). Правые значительные притоки Б.: — рр. Большой Шунутъ и Большой Ревдель, а лѣвый—р. Полуденный Бардымъ. Берега его въ верховьяхъ большею частью болотистые, въ низовьяхъ же—скалистые, и здѣсь онъ имѣетъ быстрое теченіе и очень извилистъ.—См. Чупинъ, «Геогр. и стат. слов. Пермской губ.» (Пермь, 1873).

Барса (по-амгарски-рабы)—немногочисленное племя (отъ 10000 до 20000), живущее по Могаребу, южному притоку р. Барки, въ сѣверной Абессиніи, подъ 16° сѣв. шир. и 55° вост. долг. (отъ Ферро). Поселенія ихъ, начинаясь у Барки, тянутся къ З. вплоть до Леби и граничатъ къ Ю. съ Кунамой или Бацами, къ С. и В. съ Бени-Амеръ. Ихъ происхожденіе неизвѣстно. Изъ прежнихъ своихъ поселеній въ Богосѣ и Такунѣ они были вытѣснены Геецкими племенами (абессинцами). Б. какъ и Кунамы представляютъ остатки, по всей вѣроятности, кореннаго населенія, оттѣсненнаго къ С. абессинскими семитами. Въ физическомъ отношеніи они отличаются выдающимся, часто орлинымъ носомъ, большимъ ртомъ, съ неотвислыми губами, мягкими, часто переходящими въ красный цвѣтъ, волосами. У нихъ нѣтъ праздниковъ (что и вызывало предположеніе объ отсутствіи у нихъ религіознаго культа), но много разныхъ суевѣрій. Большимъ вліяніемъ пользуются у нихъ Альфаи, или вызыватели дождя, должность которыхъ наслѣдственна. Обрѣзаніе въ обычаѣ съ давнихъ поръ. Б. принадлежатъ къ племенамъ, которыя у магометанъ называются однимъ общимъ именемъ—шанкала (шангала—«язычники»), однако исламъ дѣлаетъ среди нихъ значительные успѣхи. У Б. нѣтъ рабства и господствуетъ полнѣйшее равенство. Живутъ они спокойно и мирно, занимаясь земледѣліемъ, что не мѣшаетъ имъ платить набѣгами разбойничьимъ племенамъ Бени-Амеръ за грабительства послѣднихъ. Б. платятъ дань какъ правителю абессинской провинціи Адіабо, такъ и египтянамъ въ Нубіи, но обѣ державы довольствуются этимъ и не вмѣшиваются во внутреннія дѣла народа. Главное ихъ поселеніе Могело лежитъ въ вост. части ихъ территоріи, занимающей едва 1380 кв. км., въ долинѣ Амида, на высотѣ 800 м. Языкъ Б. (грамматика составлена Рейнишемъ, Вѣна 1874) представляетъ большое сходство съ хамитск. языками, но оно основано только на заимствованіи. Объ ихъ чисто демократическомъ образѣ правленія, нравахъ и достойныхъ вниманія юридическихъ обычаяхъ далъ впервые очень интересныя свѣдѣнія В. Мунцингеръ въ своихъ «Ostafrik. Studien» (Шафгаузенъ, 1864).

Баребонскій парламентъ.—Такъ прозванъ былъ созванный въ 1653 г. Кромвеллемъ парламентъ піетистовъ, по имени особенно выдававшагося въ немъ депутата, кожевеннаго торговца Баребона.

Барежинъ (глеринъ)—студенистое органическое вещество, найденное во многихъ горячихъ сѣрныхъ источникахъ и состоящее, по всей вѣроятности, изъ скопленія различныхъ мелкихъ животныхъ или растительныхъ организмовъ (водорослей Beggiatoa, Oscillaria, Ulothrix). Оно было открыто Лоншаномъ въ 1826 г. въ Барежскомъ сѣрномъ источникѣ (въ Пиренеяхъ), откуда и его названіе — барежинъ. Скоровъ и Струве нашли его также во многихъ сѣрныхъ источникахъ Кавказа. Послѣдній утверждаетъ, что Б. не обнаруживаетъ никакой организаціи даже подъ микроскопомъ (Г. Струве, «О барежинѣ». Отд. брош. 1869 г. «Матеріалы для изуч. минер. водъ Кавказа». Отдѣлъ I, 1868 г. и отд. 4, 1873).

Барежъ или Б. ле-Бенъ (Bareges les Bains)—извѣстный курортъ во французскомъ департ. Верхнихъ Пиренеевъ, въ старомъ графствѣ Вигоръ, въ округѣ Арже́ле, у подошвы Пиренеевъ, въ 38 км. къ Ю. отъ Тарба и 20 км. отъ Баньера (Bagnères), въ узкой и дикой долинѣ рѣки Гавъ-де-Бастанъ, 1232 м. надъ моремъ. Барежъ принадлежитъ къ сильно дѣйствующимъ цѣлебнымъ источникамъ Европы; курортъ состоитъ изъ одной только улицы съ 80-ю домами, которые высятся частью надъ р. Гавъ-де-Бастанъ, у подножій крутыхъ, голыхъ горныхъ скалъ. Бастанская долина узка, дика и сурова, окружена глубокими лощинами и высокими, большею частью обнаженными, но всегда почти покрытыми туманомъ горами, безъ зелени и тѣни. Сезонъ продолжается отъ мая до октября, но и въ это лѣтнее время погода непостоянна и быстро переходитъ отъ сильной жары къ чувствительному холоду. Остальное время Б. покрытъ глубокимъ (въ 5 метр.) снѣгомъ или наводненъ, и жители удаляются въ Люзъ (Luz)—мѣстечко, имѣющее 1671 жит. съ значительными фабриками такъ-называемыхъ барежевыхъ матерій. Здѣсь вытекаютъ 8 алкалическо-соляно-сѣрныхъ источниковъ въ 31—45°Ц. Самый горячій и извѣстнѣйшій ключъ называется Ле-Тамбуръ, самый холодный Ла-Шапель. Источники богаты органическими веществами, которыя покрываютъ поверхность воды какъ пленкой и осѣдаютъ на стѣнахъ и полу ваннъ; вещества эти называются «Baregia». Вкусъ воды противный, дѣйствіе ея сильно возбуждающее; она употребляется для купанья и для душей противъ накожныхъ болѣзней, ревматизма въ сочлененіяхъ, запущеннаго сифилиса и т. д. Изъ существующихъ курортныхъ учрежденій военный госпиталь (съ 1760 года) можетъ вмѣстить 350 больныхъ. Менѣе значительное учрежденіе съ ключемъ (30°Ц.) для принятія воды во внутрь и душами было открыто по близости въ Барзенѣ

(Barzun). Вода этого ключа, какъ болѣе умѣренно дѣйствующая, употребляется больными, передъ началомъ леченія водами Б—скихъ термъ. Число посѣтителей достигаетъ 1000—1200 ежегодно. Б. былъ извѣстенъ уже римлянамъ; въ 1550 г. здѣсь уже былъ бассейнъ, въ 1630 устроено два учрежденія для больныхъ, и съ тѣхъ поръ какъ молодой герцогъ, сынъ Людовика XIV, въ сопровожденіи Ментенонъ (въ 1677 г.), лечился съ успѣхомъ этими водами, онѣ стали пользоваться всеобщей извѣстностью. Ср. Armieux «Études médicales sur B.» (1871).

Барѣжская долина, одна изъ семи долинъ Лаведана, самая длинная въ Пиренеяхъ. Самая южная и высочайшая часть, называемая Ла-Пимене́, окружена на СВ. Мон-Неонвилемъ, на Ю. Мон-Пердю (3352 м.) и Марборе́ (3327 м.); на З.—Вин-Малемъ (3290 м.). У сѣвернаго подножья обѣихъ среднихъ горъ лежитъ котловина Гаварни (деревня на высотѣ 1109 м.); она имѣетъ форму полукруга, окруженнаго отвѣсными вышиною въ 400—500 м. стѣнами, съ которыхъ каскадами падаютъ 12 ручьевъ; между ними, съ высоты 422 м., Гавъ-де По, красивѣйшій водопадъ Европы. На Ю. ведетъ горная дорога, шириною въ 90 м., находящаяся на высотѣ 2804 м.—Роландова-брешь; на З.—черезъ долину Брото—въ Испанію горный проходъ Портъ-де-Бушеро.

Барежъ (Barège или Barèges) — легкая, прозрачная ткань, первоначально выдѣлывавшаяся въ Барежской долинѣ (см. Барежъ) кустарн. способомъ для крестьянской одежды. Потомъ это производство видоизмѣнилось и разрослось въ обширное фабричное производство.

Барейнскіе или Авальскіе о-ва—группа островов въ Персидскомъ заливѣ, близъ Аравійскаго берега. Наиболѣе важнымъ изъ нихъ—Самакъ, Барейнъ (Bahrein) или Аваль, съ городами Менама и Магарракъ. Къ С. отъ него лежитъ небольшой о-въ Арадъ съ одноименнымъ городомъ (Aradus у Плинія). Оба эти о-ва принадлежатъ къ самымъ плодороднымъ и здоровымъ во всемъ Персидскомъ заливѣ, и пріобрѣли особое значеніе, благодаря богатой добычѣ жемчуга въ окружающемъ ихъ морѣ. Самакъ имѣетъ 50 км. въ длину и около 17 км. въ ширину, въ средней части нѣсколько гористъ, но по берегамъ крайне низокъ и окруженъ многочисленными мелями; на немъ около 60 деревень съ 60—70 тысячами жителей. Хорошо орошенная многочисленными источниками почва производитъ много финиковъ, миндаля, лимоновъ, винограда и пшеницы. Главный городъ Менама лежитъ на сѣверов. сторонѣ острова и считаетъ до 40000 жит. Онъ хорошо обстроенъ, имѣетъ богатый базаръ и большіе каравансараи для помѣщенія массы купцовъ, прибывающихъ ко времени ловли жемчуга. Къ С. отъ него лежитъ очень хорошая гавань; другая, поменьше, находится на юго-восточной сторонѣ. Жемчужныя банки, которымъ обязаны эти острова своимъ значеніемъ и своей славой, тянутся на пространствѣ 300 км. отъ Биддульфскихъ о-вовъ до Шарджа. Ловля жемчуга производится съ апрѣля мѣсяца по октябрь, т. е. пока вода достаточно тепла. Островъ Самакъ высылаетъ до 3500 лодокъ, изъ которыхъ 2500 приходится на Менаму. Торговля раковинами производится тутъ же на мѣстѣ; около $^3/_4$ всей добычи скупаютъ индійскіе купцы, а остальное идетъ въ Багдадъ, Сирію, Турцію и т. д. Общая выручка достигаетъ крупной суммы—250 тыс. фунт. стерл., не считая вычета извѣстной части (20%) въ пользу шейха и губернатора. Но и торговля другими предметами вывоза довольно значительна, такъ-какъ Менама является центромъ всей торговли этого берега Аравіи. Острова Б. были извѣстны уже съ давнихъ поръ. Португальцы заняли Б. въ 1507 г., т. е. вскорѣ послѣ завоеванія Ормуса и начали ловлю жемчуга на свой счетъ. Но когда въ 1622 г. Шахъ Аббасъ отнялъ Ормусъ, португальцы принуждены были отказаться и отъ Б., и съ тѣхъ поръ Б. попеременно переходили изъ рукъ арабовъ къ персамъ и обратно, пока наконецъ въ 1784 г. здѣсь не укрѣпилось арабское племя Атубисъ, владѣющее островами и до сихъ поръ. Ср. Вюстенфельдъ (Wüstenfeld), «Bahrein und Jamama, nach arab. Geographen beschrieben» (Геттингенъ, 1874).

Барельефъ (фр.-bas-relief) — выпуклое изображеніе отдѣльныхъ человѣческихъ фигуръ, цѣлыхъ группъ или какихъ-либо предметовъ. Они дѣлаются изъ разныхъ матеріаловъ: вылѣпливаются изъ глины, высѣкаются изъ мрамора или изъ какого-либо другаго камня, вырѣзываются изъ дерева или отливаются изъ алебастра и изъ бронзы. Собственно барельефомъ, т. е. низкимъ рельефомъ называется изображеніе слабой выпуклости; изображеніе-же большой выпуклости называется горельефомъ или высокимъ рельефомъ. Обыкновенно разницу между ними опредѣляютъ такъ: если фигуры выступаютъ меньше, чѣмъ на половину своей толщины — то это барельефъ; если онѣ выступаютъ на половину своей толщины, или больше, то это — горельефъ. Употребленіе барельефовъ мы видимъ въ глубокой древности и почти повсюду на древнемъ Востокѣ: въ Индіи, Ассиріи и Персіи, гдѣ они достигаютъ иногда колоссальныхъ размѣровъ, въ Египтѣ, въ древней Америкѣ, въ Греціи и Римѣ, въ средневѣковомъ и въ новомъ европейскомъ искусствѣ. Изображеніе ихъ см. разныя приложенія къ отдѣламъ «Зодчество» и «Искусство», а также томъ II, прилож. «Ассирійскія древности», черт. 1 и 54. Въ древнегреческомъ и римскомъ искусствѣ излюбленнымъ мѣстомъ для барельефовъ были фронтоны (см. «Архитектура» стр. 278) храмовъ, гдѣ содержаніе барельефовъ обыкновенно отвѣчало назначенію храма. По образцу ихъ и въ современной европейской архитектурѣ Б. располагаются на такихъ-же частяхъ зданій. См. приложеніе къ ст. «Архитектура», «Стиль XIX столѣтія» черт. 1, «Вѣнскія зданія», черт. 2 и «Парижскія зданія», черт. 1.

Барельи (Bareilly)—округъ рохилькендскаго отдѣла въ губернаторствѣ сѣверозападныхъ провинцій Британской-Индіи, занимаетъ на восточн. берегу Ганга пространство въ 12719 кв. км. богатоорошенной, очень плодородной, большею частью отлично воздѣланной равнины. Главныя произведенія страны: пшеница, рисъ, маисъ, просо, ячмень, табакъ,

сахаръ, хлопокъ, финики, виноградъ, грецкій орѣхъ, земляника, яблоки и груши. Климатъ пріятенъ, зимою холоднѣе, чѣмъ можно ожидать по географич. положенію мѣста и его незначительной высотѣ надъ моремъ (125—150 м.). Населеніе, состоящее, главнымъ образомъ, изъ роила-патановъ, сильнаго, хорошо сложеннаго племени, равн. 2756863 (1872), изъ которыхъ три четверти составляютъ индусы, одну четверть магометане. Б. главный городъ округа лежитъ на лѣвомъ берегу р. Jooa, притокѣ Рамганга, съ 113417 (1881) ж., которые ведутъ значительную торговлю. Б. имѣетъ, благодаря своему положенію, важное стратегич. значеніе, почему здѣсь, въ укрѣпленномъ лагерѣ, стоитъ гарнизонъ, состоящій изъ 2000 англ. и 2640 туземныхъ солдатъ. При возстаніи сипаевъ (1857—1858) Б. перешелъ въ ихъ руки, но послѣ упорнаго сопротивленія взятъ генераломъ Колиномъ Кемпбелемъ (6 и 7 мая 1858). Пилибитъ, главный городъ прежняго округа того же названія, въ 8 км. къ СЗ. отъ Б., 29840 ж. важный торговый пунктъ. Главные предметы вывоза: смола, строевой лѣсъ, воскъ, медъ, шерсть, бура и разные металлы.

Баренцъ (Вильг. Barents) — голландскій мореплаватель изъ Амстердама, уже въ концѣ XVI вѣка пытался открыть морской путь въ Китай мимо сѣв. берега Азіи. 6-го іюня 1594 г. четыре корабля подъ командой Корнелиса Рійпа оставили Тексель. Одно изъ этихъ судовъ, которое велъ Б., фактическій руководитель всего предпріятія, достигло 10 іюля западнаго берега Новой Земли. Б. изслѣдовалъ его на шести-градусномъ протяженіи и изучилъ сѣверный берегъ до крайней сѣверозап. оконечности, мыса Нассау. Въ это время два корабля этой экспедиціи направились дальше на В. и черезъ Вайгачскій проливъ проникли въ Карское море. Пробившись между льдинъ, они открыли, что береговая линія отклоняется дальше къ ЮВ. Въ полной увѣренности, что имъ удалось открыть Кап-Табисъ Плинія, они сочли свое предпріятіе вполнѣ удавшимся и, думая, что торговый путь въ Китай открытъ, вернулись въ Амстердамъ. Такимъ образомъ экспедиція проникла до 77° или 78° сѣв. шир. Вскорѣ новая экспедиція, состоявшая изъ шести кораблей, отправилась подъ начальствомъ Б. къ Новой-Землѣ. Но на этотъ разъ Вайгачскій проливъ оказался закрытымъ льдинами и экспедиція вернулась на родину. Въ 1596 г. сдѣлана новая попытка: 16-го мая Б. оставилъ Амстердамъ; открывъ Медвѣжій островъ и Шпицбергенъ, экспедиція проникла до 80° 11′ сѣв. шир. Въ то время какъ сопровождавшіе Б. Геймскеркъ и Корнелисъ вернулись въ Голландію, онъ рѣшительно направился къ мысу Нассау. Здѣсь онъ былъ затертъ льдами и принужденъ провести со своими спутниками ужасную арктическую зиму. Это была первая зимовка на дальнемъ С. Невыразимо страдая въ теченіе продолжительной сѣверной зимы, Б. и его спутники жили надеждой на лѣто, но и тутъ они обманулись. Корабль ихъ даже лѣтомъ не освободился отъ окружавшихъ его льдовъ. Въ силу этого они бросили корабль на произволъ судьбы и 14 іюня 1597 г. пустились на двухъ открытыхъ утлыхъ челнокахъ въ полный опасностей обратный путь. Но пять участниковъ экспедиціи не выдержали ея трудностей и пали жертвою, въ томъ числѣ былъ и Б., который † 20 іюня среди ледяной пустыни и похороненъ на берегу Новой Земли; экипажъ же, послѣ неимовѣрныхъ трудностей, добрался наконецъ счастливо до Колы, гдѣ его встрѣтилъ Корнелисъ и доставилъ въ Голландію. Съ тѣхъ поръ сѣверовосточный берегъ Новой Земли только въ новѣйшее время былъ изслѣдованъ норвежцами Іоганнсеномъ и Карльсеномъ. Послѣдній открылъ тамъ въ сентябрѣ 1871 (по прошествіи почти 300 лѣтъ) мѣсто зимовки Б. — нетронутую хижину со всѣмъ хозяйствомъ, книгами, въ томъ числѣ безъискусственно написанный разсказъ Геррита-де-Версъ о перенесенныхъ экипажемъ испытаніяхъ и т. д. Въ честь смѣлаго мореплавателя море между Нордкапомъ и Шпицбергеномъ носитъ названіе моря Баренца, а изъ двухъ лежащихъ на восточномъ берегу Шпицбергена острововъ, сѣверный тоже названъ его именемъ. Ср. «Mitteilungen» Петермана, (томъ 18, «Polarregionen», № 63, Гота, 1872).

Барестезіометръ (греч.) — инструментъ, изобрѣтенный Эйленбергомъ и служащій для опредѣленія чувствительности кожи.

Барестъ (Евгеній Bareste)—французскій писатель, род. въ Парижѣ въ 1814 г., умеръ тамъ же въ 1861 г. Первый трудъ его былъ «Biographie des hommes du peuple» (1834 г.), выдержавшій много изданій, затѣмъ онъ редактировалъ министерскую газету «l'Aube» и писалъ одновременно критическія статьи въ «l'Artiste», «Journal général de France» и преимущественно въ «Revue du XIX siècle». Въ 1840 онъ напечаталъ изслѣдованіе о Нострадамусѣ, а затѣмъ занялся составленіемъ «Almanach prophétique», который кончилъ только въ 1848 г. Въ этомъ же году въ ночь съ 24 на 25 февр. Б. напечаталъ первый № газеты «La Republique», пользовавшейся огромнымъ успѣхомъ и изданіе которой было пріостановлено послѣ переворота 2 декабря. Съ тѣхъ поръ Б. удалился съ поприща общественной и политической жизни.

Баретти (Джузеппе Baretti)—итальян. публицистъ и поэтъ, родился въ Туринѣ 25 апр. 1719 г. Покинувъ самовольно родительскій кровъ шестнадцатилѣтнимъ юношею, Б. поступилъ писцомъ въ торговый домъ въ Гвасталлѣ, переселился въ 1740 г. въ Венецію, гдѣ познакомился съ Гоцци и другими писателями. Въ промежуткѣ 1745 — 1751 г. Б. жилъ попеременно въ Туринѣ и Венеціи. Затѣмъ отправился въ Лондонъ, гдѣ давалъ уроки итальянскаго языка. Послѣ девятилѣтняго пребыванія здѣсь, онъ вернулся въ Италію и выпустилъ въ Миланѣ «Lettere famigliari» (1762). Книга навлекла на автора преслѣдованія, такъ что Б. долженъ былъ удалиться въ Венецію. Тамъ онъ издалъ въ 1763 г. второй томъ своего сочиненія и основалъ критико-литературный журналъ «Frusta letteraria», выходившій втеченіе 1763—1765 гг. и выдержавшій съ тѣхъ поръ много новыхъ изданій (Карпи, 179[illegible]; Миланъ, 1804; въ изд. «Classici italiani», 2 тома, Миланъ, 1838—39). Вто-

слѣдствіи Б. снова поселился въ Лондонѣ, гдѣ его назначили секретаремъ королевской академіи художествъ. Онъ † въ Лондонѣ 5 мая 1789 г. Долгое время высоко цѣнились труды Б.—его «Dictionary of the English and Italian languages» (2 тома, Лонд., 1760 и позже; послѣднее изд. Лондонъ, 1854) и «Spanish and English dictionary» (Лонд., 1778 и позже; послѣднее изд. 2 тома, Лонд., 1837). Точно также возбудило большое вниманіе его сочиненіе «Account of the manners and customs of Italy» (Лонд., 1768; 2 изд., 1769). Полное собраніе его «Opere italiane» вышло въ Миланѣ (послѣднее изд. 4 тома, 1838).

Барету (Vallée de Baretous)—долина въ Нижнихъ Пиренеяхъ, окр. Олоронъ, на границѣ съ Испаніей. Она орошается р. Веръ (Vert) притокомъ р. Олоронъ; жителей 5880. Б. славится во Франціи породой скота, особенно годнаго для работы, но уступающаго сѣвернымъ породамъ въ молочности. Благодаря изолированному положенію въ Б. сохранились еще нѣкоторые обычаи, происхожденіе кот. трудно объяснить. Такъ, ежегодно 13 іюля 7 выборныхъ изъ Б. и 7 изъ испанской долины Ронкаль, въ сопровожденіи нотаріусовъ, сходятся на границѣ Пиренеевъ въ мѣстности, наз. Арна; всѣ они вооружены копьями или пиками. Испанцы предлагаютъ французамъ возобновить миръ, они соглашаются и кладутъ свои пики на землю, параллельно границѣ, испанцы же своими остріями къ Б., такъ-что образуется крестъ. Надъ нимъ произносится присяга, оканчивающаяся словами: «Pantzabantz, paix à l'avenir», послѣ чего 30 мужей изъ Б. приводятъ 3 совершенно одинакихъ коровы и отдаютъ ихъ испанцамъ. Вся церемонія оканчивается большой ярмаркой скота въ Б.

Баретъ (ит. berreta, франц. barrette, исп. birreta; отъ позднѣйшаго лат. birrus, byrrus—одѣяніе изъ пушистой матеріи)—головной уборъ съ плоской тульей и широкими полями, изъ дорогой ткани, вошедшій въ началѣ XVI в. во всеобщее употребленіе какъ у мужчинъ, такъ и у женщинъ. Въ первое время барету придавали самыя причудливыя формы и его всячески украшали. Такъ, его снабжали разрѣзомъ и продѣвали пестро-окрашенную матерію; часто баретъ соединялся со скуфьей (calotte). Рыцари носили, обыкновенно, бареты ярко-краснаго цвѣта, тогда какъ князья и графы—кармазиннаго, ярко-алаго цвѣта, усыпанные золотомъ, жемчугомъ, драгоцѣнными камнями, иногда съ медальономъ для портретовъ, съ пышными перьями. Выдѣлка баретовъ процвѣтала, особенно въ Нюрнбергѣ. Испанская мода вытѣснила около середины XVI в. пестрые и разноформенные бареты и сохранила лишь черный баретъ. Въ концѣ того же столѣтія и этотъ баретъ вышелъ изъ употребленія и съ тѣхъ поръ остался лишь баретъ съ круглою или многоугольною тульею, какъ составная часть одежды духовныхъ, а иногда также судей и профессоровъ, особенно декановъ и ректора университета.

Барецио-Барецци—типографщикъ и книгопродавецъ въ Венеціи, самъ въ Россіи не былъ, но въ 1605 году издалъ подъ своимъ именемъ: «Relazione della segnalata, et come miracolosa conquista del Paterno Imperio conseguita dal Sereniss. Giovine Demetrio Gran Duca di Moscovia l'anno 1605 con la sua Coronazione e con quello che ha fatto dopo che fù coronato l'ultimo di Juglio sino a questo giorno. Raccolta da sincerissimi avvisi per Barrezzo-Barezzi. In Venezia appresso Barezzo-Barezzi 1605», in 8° (Повѣствованіе о замѣчательномъ и почти чудесномъ завоеваніи отцовской имперіи, совершенномъ яснѣйшимъ юношею Дмитріемъ, великимъ княземъ московскимъ въ 1605 г., съ описаніемъ его вѣнчанія, и всего, что онъ сдѣлалъ послѣ своего вѣнчанія съ послѣдняго числа іюля и до сего дня. Собралъ изъ достовѣрнѣйшихъ извѣстій Б.-Б). Въ слѣдующемъ 1606 г. повѣствованіе это было перепечатано во Франціи у Гуидуччи. Это второе изданіе вмѣстѣ съ русскимъ переводомъ и предисловіемъ, въ которомъ исчислены многочисленныя изданія и переводы этого сочиненія, напечатано кн. М. А. Оболенскимъ въ «Чтеніяхъ моск. общ. исторіи и древностей росс.», 1847 г. кн. 5. Но ни въ предисловіи Оболенскаго, ни въ «Обозрѣніи путешественниковъ по Россіи» Аделунга не указанъ французскій переводъ «Relazione», изданный въ томъ же 1606 г. въ Аррасѣ Вильгельмомъ де ла Ривьеръ. Этотъ франц. переводъ со многими любопытными и рѣдкими приложеніями издалъ князь Августъ Голицынъ подъ заглавіемъ: «Discours merveilleux et veritable de la conqueste faite par le jeune Demetrius Grand Duc de Moscovie de sceptre de son père, avenue en ceste année 1605 tirez de bons advis par Barèze-Barezi» (Пар., 1858). Чіампи, а за нимъ Аделунгъ считаютъ авторомъ этой книги іезуита Поссевина, но кн. Голицынъ изъ посвященія Барецци, помѣщеннаго въ изданіи де ла Ривьера, заключаетъ, что Б.—Б. былъ самъ авторомъ изданнаго имъ повѣствованія, и что онъ составилъ его на основаніи донесеній іезуитовъ Шировскаго и Лавицкаго, бывшихъ въ то время въ Москвѣ. Кто бы ни былъ авторомъ повѣствованія, оно весьма замѣчательно, такъ какъ въ немъ отчетливо выступаютъ надежды іезуитовъ на содѣйствіе Лжедимитрія къ водворенію въ Россіи католицизма. Итал. подлинникъ напечатанъ еще въ сборникѣ Новаковскаго «Zródła do dziejów Polskich» (Берл., 1841, т. II, стр. 87 и сл.).

Барешъ (Францъ, род. 1851 г.)—современный чешскій педагогъ, авторъ многихъ географическихъ и историческихъ статей, разбросанныхъ по журналамъ и руководствамъ, а также исторіи города Новаго Болеславля.

Баржа—плоскодонное грузовое судно, употребляемое для нагрузки и выгрузки кораблей. Также гребное судно, подобное катеру. Б. англ., 8—12-весельная шлюпка англійскаго адмирала или капитана. Б. (франц.) плоское рѣчное судно съ парусомъ и веслами, длиною 7—10 м.

Баржиковскій (Станиславъ)—современный польскій историкъ, извѣстенъ своимъ сочиненіемъ о польскомъ возстаніи 1830 г. Книга эта заключаетъ въ себѣ много цѣннаго матеріала, обработаннаго критически, которымъ между прочимъ пользовались и нѣкоторые русскіе ученые.

Баржоль (Barjols)—городъ бриньольскаго округа во французскомъ Барскомъ департ. въ 45 км. къ С. отъ Тулона, при сліяніи Фовери и Экревиза, расположенъ у холма амфитеатромъ и, благодаря своимъ живописнымъ окрестностямъ и каскадамъ, названъ «Тиволи Прованса»; городъ имѣетъ 2541 жит., которые занимаются изготовленіемъ макаронъ, гончарнымъ дѣломъ, выдѣлкой кожи (18 дубиленъ), винокуреніемъ, фабрикаціей бумаги, игральныхъ картъ, производствомъ оливковаго масла и т. д. По близости находится состоящая изъ 3 частей замѣчательная пещера со сталактитами.

Баркъ (Яковъ Саввичъ)—в.-адмир., службу началъ при Петрѣ I. Въ 1720 наблюдалъ за англичанами и шведами, крейсируя на фрегатѣ «Самсонъ», которымъ командовалъ между Ревелемъ и Кронштадтомъ. Участвовалъ въ 1734 г. въ блокадѣ Данцига, а также (1741—1743 г.) въ войнѣ со Швеціей. Былъ гл. командиромъ Ревельскаго порта. Въ 1754 г. назначенъ предсѣдателемъ коммиссіи для собранія морскихъ узаконеній. Умеръ въ 1755 г.

Барзакъ (Barsac)—гор. во Франціи, въ бордосскомъ окр. Жирондскаго департамента, въ 30 км. къ ЮВ. отъ Бордо, на лѣвомъ берегу Гароны, при Бордо-Сетской вѣтви Южной желѣзной дороги, имѣетъ 1016 жит. (общ. до 3000 ч.) и славится винодѣліемъ. Бѣлыя бордосскія вина изъ окрестностей Барзака пріобрѣтаютъ, выстоявшись, янтарный цвѣтъ, который нисколько не вредитъ ихъ доброкачественности. Лучшіе виноградники: Haut Barsac, Contet, Climent, Doisy и Caillau, второй сортъ винограда производятъ виноградники Pernaud и Mirat и др. Вина сосѣдняго мѣстечка Преньяка не такъ крѣпки, но болѣе тонки нежели Барзакскія вина.

Барзенъ (Barzun)—купальное мѣстечко близъ Барежа (Barèges).

Барзиловскій (Яковъ Николаевичъ), химикъ; род. въ октябрѣ 1845 г. въ борзенскомъ уѣздѣ Черниговской губ., образованіе получилъ въ черниговской гимназіи и петербургскомъ университетѣ, который окончилъ въ 1870 г. со степенью кандидата естественныхъ наукъ. Въ 1872 г. опредѣленъ лаборантомъ химической лабораторіи университета св. Владиміра, въ 1878 г. получилъ степень магистра химіи за диссертацію: «Объ азопроизводныхъ толуола» (напечат. въ «Запискахъ кіевскаго общества естествоиспытателей» за 1878 г. и въ «Журн. рус. физико-химич. общ.» т. V, VII, и XI и XIII). Сдѣлавшись въ 1880 г. приватъ-доцентомъ кіевскаго университета, онъ въ 1882 г. по конкурсу былъ избранъ совѣтомъ того-же университета штатнымъ доцентомъ по химіи. Въ 1886 г. Б. переѣхалъ въ Петербургъ, гдѣ поступилъ на службу по министерству государственныхъ имуществъ, а также зачислился въ приватъ-доценты петербургскаго университета. Другія работы Б. напечатаны въ «Кіев. унив. изв.» (1882) и въ т. XVI и XIX «Журн. рус. физ. хим. общ.».

Барзовитъ—въ Барзовской розсыпи въ окрестностяхъ Кыштымскаго завода (къ Ю. отъ Екатеринбурга на Уралѣ) попадаются валуны особаго полевошпатоваго минерала, получившаго названіе барзовита. Это плотная или мелкозернистая минеральная масса занозистаго излома, снѣжнобѣлаго цвѣта (уд. вѣсъ=2,584) съ множествомъ вросшихъ кристалловъ корунда, а также плеоната и мусковита. Въ чистомъ видѣ, по анализамъ Фридерици, барзовитъ состоитъ изъ 42,2% кремнекислоты, 36,4% глинозема, 19,8% извести, 0,3% магнезіи и 1,3% щелочей, т. е. онъ ничѣмъ не отличается отъ анортита, къ которому его иногда и причисляютъ. Быть можетъ здѣсь имѣется случай диморфизма, такъ какъ отдѣльныя зерна барзовита по М. Бауэру оказались ромбическими (или моносимметрическими), между тѣмъ какъ анортитъ кристаллизуется въ асимметрической системѣ.

Барзовка—рѣчка, см. Борзовка

Барзу-намэ (книга Барзу) — персидская героическая поэма, состоящая приблизительно изъ 65000 двойныхъ стиховъ, еще ненапечатанныхъ, сохраняющаяся въ рукописи въ Парижѣ и Лондонѣ. Лишь небольшой отрывокъ ея переведенъ Козегартеномъ и помѣщенъ въ «Fundgruben des Orients» (т. 5, Вѣна, 1818), откуда Вуллеръ перепечаталъ его въ свой «Chrestomathia Schahnamiana» (Боннъ, 1833). Въ поэмѣ, принадлежащей къ эпическимъ произведеніямъ, писаннымъ въ подражаніе «Шахнамэ» Фирдуси, разсказывается, какъ Зорабъ, сынъ Рустема, по пути въ Иранъ женится на дочери смотрителя замка Сегнанъ, Шахрудѣ; сынъ ихъ Барзу воспитывается при дворѣ правителя Турана, впослѣдствіи, въ одномъ изъ походовъ противъ Ирана, попадаетъ въ плѣнъ и остается въ иранскомъ войскѣ. Различныя похожденія этого Барзу и составляютъ содержаніе Б. и авторъ поэмы, очевидно, хотѣлъ дать въ ней продолженіе «Шахнамэ». Авторомъ этой поэмы владѣлецъ рукописи, находящейся въ Парижѣ, Анкетилль дю Перронъ считаетъ Атаги, о которомъ, однако, ничего неизвѣстно. Въ Парижѣ хранится также извлеченіе изъ Б.—«Сузенъ-намэ» (книга танцовщицы); здѣсь разсказывается, какъ одна иранская танцовщица увлекала туранскихъ героевъ своей красотой и предавала въ руки враговъ. Ср. Моля, «Le livre des rois» (т. I, 2 изд. Парижъ, 1876).

Бари (Terra di Bari или Bari delle Puglie) — одна изъ неаполитанскихъ провинцій, принадлежитъ къ Апулійской области и граничитъ на СЗ. провинціей Фоджія, на ЮЗ. Потенцой, на ЮВ. Лечче (Lecce), а на СВ. Адріатическимъ моремъ, занимая 5039 кв. км. Южную половину провинціи прорѣзываетъ вѣтвь Апеннинскаго хребта—Murgie. Внутренняя часть представляетъ отдѣльныя горныя группы, между которыми Сан-Огостино самая значительная. На востокѣ—незначительные холмы. Большею своею частью провинція лежитъ въ области мало-орошенной Апулійской равнины. Кромѣ нѣкоторыхъ незначительныхъ внутреннихъ озеръ, страна имѣетъ маленькіе береговые ручья, которые, при продолжительной засухѣ, часто остаются безъ воды. Самый значительный изъ нихъ, Офанто, образующій границу съ провинціей Фоджіа. Климатъ пріятенъ и здоровъ, лѣтомъ очень жарко. Жители 718060 (1881 г.) распредѣлены большею частью по городамъ. Не-

смотря на бѣдность орошенія, которая еще увеличивается отъ постоянныхъ солнечныхъ жаровъ, эта провинція одна изъ плодороднѣйшихъ въ королевствѣ. Хорошо воздѣланная известковая почва производитъ превосходное оливковое масло, миндаль, фигу, превосходное вино (мускатъ изъ Трани, цагерезе изъ Битонто, бѣлое вино изъ Терлицци); шелководство и культура хлопка значительны; что касается скотоводства, то Б. имѣетъ превосходную породу овецъ (до 250000 головъ), тонкая шерсть которыхъ славилась уже у древнихъ. Небольшія, но превосходныя лошади, ослы и буйволы (у Офанто), козы, свиньи, стада рогатаго скота пасутся на обширныхъ равнинахъ страны, богатой и домашней птицей. Охота и рыболовство у моря доходны. Соляныя копи у Барлеты даютъ мало соли, у Мольфетты добывается много селитры, у Терлицци и въ другихъ мѣстахъ находятся каменеломни. Въ главномъ городѣ Б. фабрики роялей, органовъ, зеркалъ и производство мыла, свѣчей и сыра; въ другихъ городахъ: Терлицци, Мальфетта, Монополи, Бишелье (Bisceglie) и др. изготовляются мебель, мыло и химическіе продукты; много тутъ также паровыхъ мельницъ, суконныхъ и ковровыхъ фабрикъ. Жители Б. лучшіе и наиболѣе отважные моряки между южными итальянцами; главный предметъ торговли—оливковое масло, идущее въ Германію, Францію и дальше. Естественные рынки для продуктовъ провинціи—города Барлетта и Б. Въ 1883 г. перебывало въ Б. гаваняхъ 2933 корабля вмѣстимостью въ 676497 тоннъ. Провинція дѣлится на три округа: Б., Барлета и Альтамура.

Главный городъ Б. делле Пулье лежитъ на косѣ Адріатическаго моря, на линіи Фоджіа-Отранто итальянской южн. желѣзн. дороги. Здѣсь мѣстопребываніе архіепископа и префекта. Городъ имѣетъ лицей, морское училище, архіепископскую семинарію, атеней для искусства и театръ. Между зданіями замѣчательны въ архитектурномъ отношеніи: каѳедральный соборъ Санъ-Сабино; онъ возведенъ въ 1034 г., но обезображенъ въ 1750 г. при реставрированіи; въ немъ картины П. Веронезе и Тинторето; древняя церковь св. Николая, построенная въ 1087 году въ честь св. Николая Мирликійскаго, мощи котораго хранятся тамъ въ прекрасной криптѣ (подземная церковь) и привлекаютъ массы паломниковъ. Крѣпость, построенная Фридрихомъ II, отчасти служитъ теперь тюрьмой. Городъ сталъ возвышаться съ 1860 г., въ 1862 году въ немъ было 33177 жителей, а въ 1886 году число ихъ достигло 63919; они занимаются промышленностью и торговлей, ведя оборотъ съ Анконой, Тріестомъ, Корфу, Мессиной, Неаполемъ и Востокомъ, куда отправляютъ свои произведенія: хлѣбъ, оливковое масло, миндаль, фиги, шафранъ, вино, хлопокъ, шерсть, лимоны, апельсины и т. д. Гавань въ новѣйшее время улучшена постройкой двухъ моловъ, самые большіе торговые пароходы могутъ въ ней останавливаться. Въ 1883 г. прибыло въ гавань Б. 937 кораблей съ 464408 тоннами. Вывозъ равнялся 54 милл., ввозъ 50 милл. лиръ. Въ древности былъ извѣстенъ Barium въ округѣ Певцетіи. Нерономъ Barium возведенъ въ муниципію; въ 690 г. Ромуальдъ Беневентскій отнялъ его у грековъ, но въ 720 они взяли его обратно. Въ 848—875 г. Б. попалъ въ руки сарацинъ, у которыхъ послѣ продолжительной осады отнятъ греками (871 г.). Греки защищали городъ противъ сарацинъ, Оттона I и II (988—998 и 1003) вполнѣ успѣшно, но въ 1059 г. городъ перешелъ въ руки норманновъ, отъ которыхъ вернулся, правда, къ грекамъ въ 1060 г., но въ 1071 г. палъ окончательно послѣ трехлѣтней осады, предпринятой норманами подъ начальствомъ Роберта Гюискара. Въ 1156 г. жители Б. затѣяли было переговоры съ Византіей, но дѣло кончилось тѣмъ, что городъ былъ взятъ и разрушенъ Вильгельмомъ-Злымъ. Только черезъ 10 лѣтъ началось возстановленіе разрушеннаго города. Послѣ смерти Генриха VI Б. долго былъ подъ папской властью, но въ 1228 г., когда Фридрихъ II былъ отлученъ отъ церкви, городъ возсталъ противъ папы. Фридрихъ II построилъ фортъ, далъ городу право суда и предпринялъ постройку громадной гавани у Сан-Катальдо, отъ которой теперь нѣтъ и слѣда. Робертъ Анжуйскій подарилъ городъ съ окрестностями своему любимцу Амеліо дель Бальпо (1324) съ титуломъ князя. Въ XV вѣкѣ Б. перешелъ къ Сфорцамъ въ качествѣ герцогства и въ 1558 г. присоединенъ къ Неаполитанскому королевству.

Бари—негритянскій народъ, живущій по обоимъ берегамъ Бѣлаго Нила, между 3°35′ и 6°5′ сѣв. шир., 28°50′ и 30°17′ вост. долг. (отъ Ферро), переселившійся сюда шесть поколѣній тому назадъ, какъ говоритъ преданіе, съ Ю., вытѣснивъ бери. Они распадаются на нѣсколько племенъ: собственно Б. — у Бѣлаго Нила, Тширъ — къ В., Ланда къ Ю. отъ него. Б. хорошо сложены, но стоятъ на очень низкой ступени развитія. Языкъ ихъ, хотя простъ, но способенъ къ развитію, онъ отличается отъ языковъ сосѣднихъ народовъ, ближе всего онъ родственъ съ нарѣчіемъ Динка и другими нильскими языками; съ хамитскими нарѣчіями имѣетъ то общее, что въ немъ различаются два рода. Грамматику языка далъ Митерруцнеръ (Бриксенъ, 1868). Бари не ведутъ подобно многимъ другимъ нильскимъ племенамъ кочевого образа жизни, они осѣдлы, занимаются земледѣліемъ и скотоводствомъ, болѣе бѣдные —рыболовствомъ и кузнечнымъ дѣломъ (въ странѣ попадается желѣзо); живутъ патріархально, въ многоженствѣ, управляясь вождями. Женщины носятъ короткій обшитый бахромой передникъ, мужчины совсѣмъ наги. Б. воинственны и часто ведутъ между собою кровавыя войны. Страна ихъ холмистая и представляетъ покрытыя травою равнины, смѣняющіяся лѣсами. Многочисленныя деревни, состоящія изъ круглыхъ шалашей изъ соломы, расположены въ тѣни гигантскихъ деревъ. Б. стали впервые извѣстны, благодаря египетской экспедиціи по Нилу 1839—42 г.; ближе познакомились съ ними при посредствѣ католическихъ миссіонеровъ, имѣвшихъ въ Гондокоро (1829—60) свою станцію. Дѣятельность ихъ по обращенію Б. въ христіанство была парализована вліяніемъ тор-

говцевъ невольниками и слоновой костью. Въ 1871 г. Бэкеръ, послѣ непродолжительной борьбы, подчинилъ Б. и присоединилъ страну къ Египту. Ср. Кауфманъ, «Schilderungen aus Centralafrika» (Бриксенъ, 1862, 1866); Фридр. Мюллеръ, «Die Sprache der B.» (Вѣна, 1864); его-же, «Grundriss der Sprachwissenschaft» (т., I, 2 отдѣл., Вѣна, 1877); Митерруцнеръ, «Die Sprache der B.» (Бриксенъ, 1867); Бельтраме, «Il fiume biancoi Denka» (Верона, 1881).

Бари (Генр.-Антонъ де)—нѣмецкій ботаникъ, род. 26 янв. 1831 г. во Франкфуртѣ на М., изучалъ медицину въ Гейдельбергѣ, Марбургѣ и Берлинѣ, нѣкоторое время былъ практическимъ врачемъ, но вскорѣ посвятилъ себя занятіямъ естественными науками вообще и спеціально ботаникой. Въ 1858 г. Б. основалъ публичную ботаническую лабораторію во Фрейбургѣ, гдѣ въ 1859 году сталъ ординарнымъ профессоромъ ботаники, въ 1867 получилъ каѳедру въ Галле, а въ 1872 г.—въ Страсбургѣ, гдѣ еще въ томъ-же году былъ избранъ вторымъ ректоромъ. Ученые труды Б. имѣютъ своимъ предметомъ преимущественно исторію развитія морскихъ водорослей и грибовъ. Сюда относятся сочиненія: «Beitrag zur Kenntniss der Achlya prolifera» (Берлинъ, 1852); «Untersuchungen über die Brandpilze» (Берлинъ, 1853); «Untersuchungen über die Familie der Konjugaten» (Лейпц., 1858); «Die Mycetozoen» (Лейпц., 1859; 2 изд., 1864); «Recherches sur le développement de quelques champignons parasites» (Пар., 1853); «Handbuch der Morphologie und Physiologie der Pilze, Flechten und Myxomyceten» (Лейпц., 1866); «Beiträge zur Morphologie und Physiologie der Pilze» (частью вмѣстѣ съ Ворониным, 4 ч., Фр. на М., 1864—81) и рядъ статей въ спеціальныхъ журналахъ. Изъ трудовъ Б. по другимъ отраслямъ ботаники замѣчательны: «Ueber die Keimung der Lycopodien» (1858), «Prosopanche Burmeisteri, eine neue Hydnoree aus Südamerica» (1868) «Vergleichende Anatomie der Vegetationsorgane der Phanerogamen und Farne» (Лейпц., 1877); «Vergleichende Morphologie und Biologie der Pilze, Mycetozoen und Bakterien» (1882); «Vorlesungen über Bakterien» (1885) и друг. Съ 1867 г. Б., кромѣ того, редактируетъ основанную Шлехтендалемъ «Botanische Zeitung», въ 1872—79 гг., вмѣстѣ съ профессоромъ г. Краузомъ, а съ 1880 г.—съ проф. Л. Юстомъ. На русс. яз. изъ соч. де-Бари переведены: «О болѣзни картофеля» (Спб. 1861 г. пер., А. Н. Бекетова); «Морфологія и физіологія грибовъ» (Спб., 1862, подъ ред. А. Бекетова); «Ботаника» (Спб., 1880, подъ ред. Х. Гоби); «Сравнит. анатомія вегетат. орган. явнобрач. и папорот. растеній» (Спб., 1877—1880, подъ ред. А. Н. Бекетова); «Ботаника» (Спб., 1885, учебникъ подъ ред. А. П. Кирпотенко); «Лекціи о бактеріяхъ» (Спб., 1886, подъ ред. Х. Гоби).

Барибалъ или черный американскій медвѣдь (Ursus americanus) — достигаетъ до 2 м. длины. Онъ чернаго цвѣта съ ржавчинно-красною мордою. Голова его удлиненная, довольно узкая, съ маленькими ушами; туловище короткое; хвостъ очень короткій; лапы короткія, со скрытыми въ мѣху когтями. Б. водится въ лѣсистыхъ и гористыхъ мѣстностяхъ С. Америки. Питается онъ листьями, травою, зернами, ягодами, плодами, а при недостаткѣ этой пищи ѣстъ насѣкомыхъ и позвоночныхъ животныхъ. Движенія Б. неуклюжи и медленны, молодые-же медвѣжата, напротивъ того, ловки и проворны. Б. живетъ одиночно, но иногда собирается въ общества; онъ отличается своимъ добродушіемъ. Берлогу устраиваетъ въ лѣсу. Самка мечетъ въ январѣ до 5 дѣтенышей, очень ихъ любитъ и яростно защищаетъ. Голосъ Б. очень разнообразенъ — онъ ворчитъ, сопитъ, мурлыкаетъ, хрюкаетъ, свиститъ и иногда лаетъ. Мясо Б. употребляется въ пищу, а мѣхъ цѣнится довольно высоко и идетъ на шубы, воротнички, шапки и проч. и поэтому за нимъ дѣятельно охотятся.

Баригаца—въ древности цвѣтущій торговый городъ на зап. берегу Индіи, при впаденіи р. Намадуса (нынѣ Пербудда) въ Заливъ Баригацеусъ (нынѣ Камбейскій заливъ); входъ съ моря въ устье рѣки былъ чрезвычайно труденъ. Въ настоящее время городъ называется Барочъ (см. это сл.).

Бариглоссія (греч.)—трудноязычіе; по этому тоже, что барилялія—затрудненное, неясное произношеніе.

Баризоматія (греч.)—чрезмѣрная тяжесть, грузность тѣла.

Барикеплонъ—тяжелое дерево, родъ изъ семейства цезальпиніевыхъ. Видъ B. rufum Lour., родомъ изъ Кохинхины, даетъ очень твердую древесину, красноватаго цвѣта. Дерево это употребляется въ юговосточной Азіи на постройки и вывозится въ Европу для приготовленія различныхъ орудій, напр. вальцовъ и пр.

Бариле (Антоніо и Джіовани)—итальянскіе рѣзчики на деревѣ въ первой половинѣ XVI в. Работы ихъ находятся въ сіенской соборной церкви. Произведенія перваго—8 прекрасныхъ пилястровъ дворца дель Манифико, находящихся теперь въ сіенской академіи. Отъ второго имѣются двери ложъ Рафаэля въ Ватиканѣ, въ Римѣ.

Барилла—прежде важный предметъ торговли, теперь малоизвѣстный въ торговомъ оборотѣ. Б. приготовлялась на морскомъ берегу Испаніи посредствомъ сожиганія морскихъ растеній и представляла золу, которая вслѣдствіе содержанія углекислаго натра (часто только отъ 3° до 8°) находила, въ качествѣ соды различное примѣненіе.

Барилли (Антоніо-Джуліо)—итал. писатель и публицистъ, род. въ Генуѣ 1836 г., принималъ участіе въ войнѣ 1859 г., послѣдовалъ въ 1866 г. за Гарибальди въ Тироль и участвовалъ въ римскомъ походѣ 1867 г. Съ 1858 года редактировалъ «Il Movimento», затѣмъ издавалъ «Il Caffaro». Въ политикѣ онъ всегда былъ сторонникомъ крайней лѣвой. Б. принадлежитъ къ наиболѣе плодовитымъ романистамъ Италіи. Произведенія его отличаются занимательностью, живостью воображенія, хотя не особенною глубиною замысла. Изъ разсказовъ Б. выдаются: «Val d'Olivi», «L'Olmo e l'edera», «Capitan Dodero», «Santa Cecilia», «Come un sogno» и др. Его

лучшій романъ—«I Rossie i Neri» (2 т., Миланъ, 1871). Кромѣ того можно назвать: «Le confessioni di fra Tualberto. Storia del secolo XIV» (Миланъ, 1873); «Diana degli Embriaci. Storia del secolo XII» (1878); «Lutezia» (1878) и «Ritratti contemporanei» (1878).

Барилонъ—испанская мѣра вмѣстимости=¹/₄ карга (см. это сл.).

Барилъ (итал.—бочка, боченокъ)—названіе старинной итальянской мѣры жидкостей различной вмѣстимости, колеблющейся между 33 и 140 литрами; мѣра эта тоже въ употребленіи на Іоническихъ островахъ и въ Греціи. Древняя французская Barique носитъ въ разныхъ мѣстностяхъ названіе Baril. На Малагѣ Б. (корзина) винограду равняется 24 кгр. Англійское barrel (мѣра пива) = 36 галлоновъ или 163,56 литра. Особенно важное значеніе имѣетъ Barrel (фр. Baril, испанск. и португ. Barril) въ торговлѣ пшеничной мукой, такъ-какъ въ Англіи и Америкѣ эта мука въ оптовой торговлѣ продается всегда барилемъ, заключающимъ въ себѣ 196 англійскихъ фунтовъ торговаго вѣсу. Б. также мѣра жидкихъ тѣлъ въ Португаліи и нѣкоторыхъ испано-американскихъ штатахъ, безъ опредѣленнаго, узаконеннаго значенія, но общеупотребительная въ торговлѣ. Лиссабонскій Б.=18 альмудамъ=301,32 литра; мексиканскій Б. для вина=4¹¹/₁₆ арробасъ или 150 квартиллосъ=75,623 литра, а для водки—6³/₄ арробасъ или 216 квартиллосъ=108,897 литровъ. Въ Чили Б.=18 старо-англійскимъ галлонамъ=68,136 лит. Въ Урагваѣ и Аргентинѣ Б.=32 фраскамъ (бутылкамъ), распадающимся на болѣе мелкія мѣры —медіосъ, квартосъ и октавосъ, причемъ въ Урагваѣ Б. = 75,904 лтр., а въ отдѣльныхъ Аргентинскихъ штатахъ—вмѣстимость его различна (въ штатѣ Буэносъ-Айресъ=76,1 лтр.).

Бариметрія (греч.)—ученіе объ измѣреніи тяжести воздуха.

Барингтонія (Barringtonia) — родъ тропическихъ древовидныхъ растеній изъ семейства Myrtaceae. Сокъ изъ выжатыхъ плодовъ B. speciosa L. fil. употребляется на островахъ Индійскаго и Великаго океановъ отъ поноса, а горькіе корни B. racemosa Blum. въ Ост-Индіи—отъ коликъ, геморроя и лихорадокъ; листья B. acutangula Gärtn. идутъ въ Ост-Индіи на приготовленіе салата.

Баритгидратъ—см. Барій.

Баритимія (греч.)—меланхолія.

Баритовыя бѣлила или Blanc fix—см. Барій и его соединенія.

Баритокальцитъ—минералъ одноклинномѣрной системы; онъ имѣетъ столбчатую форму и состоитъ изъ комбинаціи пирамиды, призмы и другихъ, спайность совершенная по плоскости пирамиды. Твердость=4; удѣльный вѣсъ=3,6; темновато-бѣлаго цвѣта, съ стеклянным блескомъ, просвѣчивающій. Б. по химическ. составу=$BaCO_3+CaCO_3$ и содержитъ 65,9% углекислаго барита и 33,6% углекислой извести. Растворяется съ сильнымъ шипѣніемъ въ разведеной соляной кислотѣ. Встрѣчается въ Альстокѣ въ Кумберландѣ и въ Швеціи.

Баритононъ и **баритона**—греческое названіе для слова, удареніе котораго не лежитъ на послѣднемъ слогѣ. Въ славянскихъ языкахъ удареніе первоначально могло стоять на всѣхъ слогахъ, поэтому естественно баритона встрѣчалась уже въ первобытномъ славянскомъ языкѣ. Въ такихъ словахъ по большей части съ теченіемъ времени произошли большія перемѣны, а именно первоначальное праславянское слово положимъ vós-o-s перешло въ voz, русскій возъ, а прежде существовавшее окончаніе — os исчезло. Исчезновеніе это объясняется двояко: или конечное о послѣ исчезновенія окончанія s, не имѣя ударенія, перешло прямо въ полугласную, которая въ кириллицѣ должна была выразиться буквою ъ и затѣмъ эта полугласная пропала, или-же первоначальный именительный падежъ сталъ замѣняться винительнымъ voz-o-n, гдѣ конечное—on перешло въ—un, затѣмъ u косовое, u чистое, которое въ церковно-славянскомъ языкѣ дало звукъ ъ, пропавшій впослѣдствіи на концѣ словъ безслѣдно; послѣдней теоріи держится большинство лингвистовъ. Теперь между славянскими языками имѣются такіе, въ которыхъ всѣ слова безъ исключенія баритона: къ такимъ принадлежитъ польскій языкъ съ удареніемъ на предпослѣднемъ слогѣ и чешскій съ удареніемъ на первомъ слогѣ.

Баристеръ (barristers at law)—высшее званіе адвоката въ Англіи, для достиженія котораго необходима лишь степень доктора правъ. На обязанности баристеровъ лежитъ словесная защита кліентовъ на судѣ и предъявленіе суду за своею подписью всѣхъ относящихся къ дѣлу и представляемыхъ сторонами бумагъ. Баристеры раздѣляются на старшихъ и младшихъ, первые практикуютъ въ судахъ общихъ, а вторые—въ совѣстныхъ. Старшіе получаютъ почетный титулъ сержанта (sergent at law), см. Адвокатура и Атторней.

Баритонъ (Bardon, Viola di bardone)—музыкальный семиструнный инструментъ, нынѣ не употребляемый, схожій съ Violo di gamba или віолончелью; на немъ играли смычкомъ. Кромѣ этихъ семи струнъ, подъ грифовой доской были расположены 16 металлическихъ (проволочныхъ) струнъ, которыя играющій приводилъ въ движеніе оконечностью большого пальца лѣвой руки. Инструментъ этотъ былъ изобрѣтенъ въ 1700 г. и позднѣе усовершенствованъ Лиддемъ и Францомъ въ Вѣнѣ. Особенно много пьэсъ (163) писалъ для него Гайднъ. Б. назыв. также мѣдный духовой инструментъ—теноръ-туба, примѣняемый въ военномъ оркестрѣ; объемъ его отъ e (ми) въ большой октавѣ до b (си бемоль) въ первой; онъ пишется въ басовомъ ключѣ и служитъ для подкрѣпленія, октавою выше, нижнихъ нотъ басовой тубы. Въ вокальной музыкѣ баритономъ (Baritono, Bariton, Basse taille, Bas tenor, Concordant) называется мужской голосъ, средній между басомъ и теноромъ: онъ не имѣетъ глубины и полноты перваго, высоты и мягкости второго. Смотря потому, клонитъ ли Б. къ верхнимъ или нижнимъ нотамъ, его называютъ теноръ-баритономъ или басъ-Б-омъ. Когда кастраты потеряли свое первенствующее значеніе въ оперѣ, композиторы, какъ напр. Моцартъ (въ Донъ-Жуанѣ) стали поручать баритонамъ самыя отвѣтственныя партіи. Въ

новѣйшія времена, въ большинствѣ случаевъ, теноръ имѣетъ преобладающее значеніе въ оперѣ. Объемъ Б. у пѣвцовъ-солистовъ простирается отъ ♯ (си) въ малой октавѣ до as (ля-бемоль) включительно въ первой октавѣ.

Баритъ или тяжелый шпатъ—минералъ ромбической системы, наиболѣе часто встрѣчаемый въ различной комбинаціи пирамиды, макро и брахидомы, брахипризмы и брахипинакоида, имѣетъ или столбчатую форму или таблицеобразную. Кристаллы его встрѣчаются отдѣльно и друзами или въ видѣ скорлуповатыхъ, шестоватыхъ, волокнистыхъ, зернистыхъ и плотныхъ аггрегатовъ; спайность совершенная брахидіагональная. Твердость = 3... 3,5; удѣльный вѣсъ=4,3... 4,7. Безцвѣтенъ, по большей части красновато-бѣлаго—до желтокраснаго цвѣта,—а также бываетъ иногда окрашенъ въ желтоватый, голубой и зеленый оттѣнки. Блескъ Б. прозраченъ, въ большой степени стеклянный или жирный. По химическому составу Б. представляетъ сѣрнокислый барій $BaSO_4$ съ 34,3% сѣрной кислоты и 65,7 барита. Нѣкоторыя разновидности Б. содержатъ 6—15% сѣрнокислаго стронція въ изоморфной смѣси. Передъ паяльною трубкою Б. быстро растрескивается и плавится съ большимъ трудомъ или только сплавляется по краямъ, причемъ пламя окрашивается въ блѣдно-зеленоватый - желтый цвѣтъ. Соляною кислотою не разлагается; концентрированная же сѣрная кислота вполнѣ растворяетъ тонкій порошекъ его. Б. очень распространенный въ природѣ минералъ; хорошо кристаллизованныя разности его встрѣчаются въ Фрейбергѣ, Пяршибрамѣ, Клаусталѣ, Фельзоботи, въ Альстонъ-Морѣ, въ Кумберландѣ (откуда былъ привезенъ на Лондонскую выставку въ 1852 году призматическій кристаллъ 110 фунтовъ вѣсомъ). Въ Россіи Б. находится на Уралѣ (близъ дер. Медвѣдевой, лежащей къ западу отъ Златоустовскаго завода), въ Нерчинскомъ округѣ и на Алтаѣ въ Змѣиногорскомъ и другихъ рудникахъ, гдѣ онъ образуетъ жильную породу. Видоизмѣненіе Б., содержащее въ своемъ составѣ сѣрнокислую известь, называется **известковымъ баритомъ**. Послѣдній встрѣчается въ таблицеобразныхъ кристаллахъ, соединыхъ въ розовидныя, точковидныя и шарообразныя массы; встрѣчается въ Фрейбергѣ и Дербиширѣ. Плотныя разности Б. бѣлаго цвѣта употребляются въ порошкѣ, какъ подмѣсь къ свинцовымъ бѣлиламъ, для приготовленія окиси барія и различныхъ его соединеній.

Баритъ ѣдкій или гидратъ окиси барія—см. Барій и его соединенія.

Барифонія (греч.)—густой голосъ, бассъ.

Барицентрическое исчисленіе—вѣтвь аналитической геометріи, разработанная Мебіусомъ, особенно въ его сочиненіи «Der Barycentrische Calcul» (Лейпц., 1827), но не получившая, послѣ него, болѣе широкаго приложенія. Уже древніе математики пытались вводить въ геометрію понятіе центра тяжести, для рѣшенія задачъ, не поддававшихся рѣшенію иными способами. До изобрѣтенія исчисленія безконечно - малыхъ величинъ, нахожденіе площадей нѣкоторыхъ геометрическихъ фигуръ было сведено различными математиками на механическій вопросъ о центрѣ тяжести. Таковы, напр. пріемы, которые мы встрѣчаемъ уже у александрійскаго математика Паппуса, и позднѣе въ сочиненіяхъ іезуита Гульдина, автора такъ наз. центробарическаго или Гульдинова правила. Позднѣе, Карно въ своей «Геометріи положенія» и Люилье примѣняли тѣ же принципы къ геометрическимъ вопросамъ. Механическое понятіе центра тяжести при этомъ замѣняется чисто геометрическимъ понятіемъ—центра среднихъ разстояній. Эти отдѣльныя попытки были обобщены и собраны въ систематическое цѣлое Мебіусомъ, который показалъ, что Б. исчисленіе способно давать нерѣдко простыя рѣшенія сложныхъ геометрическихъ вопросовъ и открывать новыя свойства геометрическихъ фигуръ. Пользуясь тѣмъ обстоятельствомъ, что всякая точка пространства можетъ быть опредѣлена помощью трехъ коэффиціентовъ, выражающихъ вѣсъ, который должно приписать нѣкоторымъ тремъ основнымъ точкамъ для того, чтобы данная точка была центромъ тяжести этихъ трехъ основныхъ точекъ, Мебіусъ разсматриваетъ эти три коэффиціента какъ координаты точки, и трактуетъ многіе сложные вопросы въ такой новой системѣ координатъ. Легко убѣдиться, что всякая точка можетъ быть опредѣлена посредствомъ системы 3-хъ барицентрическихъ координатъ на плоскости и 4-хъ Б. координатъ въ пространствѣ. Основной треугольникъ на плоскости и основной тетраедръ въ пространствѣ замѣняютъ обычныя координатныя оси. Уравненіе какой нибудь кривой или поверхности выражается въ Б. координатахъ точно также, какъ и въ обыкновенныхъ, причемъ и здѣсь уравненія первой степени выражаютъ прямую линію или плоскость, уравненія второй степени—коническія сѣченія или поверхности втораго порядка и т. д. Переходъ отъ Б. къ обыкновеннымъ прямолинейнымъ координатамъ совершается довольно просто. Главное примѣненіе Б. исчисленіе имѣетъ, по мнѣнію самого Мебіуса, къ изслѣдованію подобія геометрическихъ фигуръ. Теорія подобія фигуръ, играющая столь важное значеніе въ новой геометріи, еще была весьма мало разработана до Мебіуса, и въ цитированномъ его сочиненіи, одномъ изъ первыхъ, которое разсматриваетъ общую теорію подобія геометрическихъ фигуръ, положено основаніе многимъ новѣйшимъ изслѣдованіямъ этого важнаго отдѣла геометріи. Болѣе подробно разсмотрѣнъ тотъ видъ подобія, который Мебіусъ называетъ «подобіемъ коллинеаціи», при которомъ каждымъ тремъ точкамъ одной фигуры, лежащимъ на одной прямой, соотвѣтствуютъ три точки другой фигуры, также лежащія на одной прямой. Далѣе разобрано введенное впервые Мебіусомъ понятіе «двойнаго отношенія», которое во Франціи было названо «ангармоническимъ отношеніемъ» и въ настоящее время занимаетъ видное мѣсто въ теоріи проективныхъ свойствъ фигуръ. Наконецъ, Мебіусъ устанавливаетъ посредствомъ Б. исчисленія теоріи кривизны и касанія поверхностей.

Барицъ (Баритинъ, Георгъ)—румынскій публицистъ, род. въ 1812 г. въ колошскомъ ко-

митатѣ, въ Трансильваніи; сынъ православнаго священника, получилъ образованіе въ блазендорфской епископской семинаріи и былъ въ 1836 г. приглашенъ въ Кронштатъ, гдѣ организовалъ городское и коммерческое училища для румынской общины. Тамъ онъ сталъ издавать въ 1838 г. «Gazeta de Transilvania», первую газету на румынскомъ языкѣ въ Австріи. Въ 1848 и 1849 гг. принималъ дѣятельное участіе въ военныхъ дѣйствіяхъ, какъ сторонникъ Австріи. Вернувшись на родину, взялъ на себя снова съ 1-го дек. 1849 г. редактированіе своей газеты, но въ февралѣ 1850 г. долженъ былъ прекратить эту дѣятельность. Съ тѣхъ поръ онъ состоялъ сотрудникомъ другихъ румынскихъ газетъ и въ 1878 г. основалъ собственный органъ «Observatoriul» въ Германштатѣ. Состоя съ 1863 г. членомъ трансильванскаго ландтага, онъ былъ въ томъ же году выбранъ въ депутаты рейхсрата. Съ 1867 г. состоитъ членомъ румынской академіи наукъ. Кромѣ его журнальныхъ и публицистическихъ трудовъ слѣдуетъ указать на составленный имъ сообща съ Мунтеану нѣмецко-румынскій словарь (2 тома, Кроншт., 1853—54), на дополненія къ румыно-нѣмецкому словарю. Полицу и редактированный имъ «Calindariu pentru poporulu romanescu» (Кронштатъ, 1851—62).

Баричевичъ (Адамъ-Алоизъ)—род. въ 1756 г. въ Загребѣ, гдѣ окончивъ іезуитскую школу, хотѣлъ сдѣлаться іезуитомъ, но орденъ въ это время былъ уничтоженъ и Б. отправился въ Вѣну изучать философію и богословіе. Возвратившись на родину, Б. исполнялъ обязанности священника въ Пакрацѣ, затѣмъ сдѣлался учителемъ краснорѣчія и библіотекаремъ въ загребской школѣ, гдѣ пробылъ 8 лѣтъ, послѣ чего былъ назначенъ настоятелемъ прихода въ Загребѣ, откуда его перевели въ Брадовци, гдѣ онъ умеръ въ 1806 году. Произведенія Б. послѣ его смерти остались въ рукописи, вслѣдствіе чего многія изъ нихъ пропали; издано только: «Otiorum Croatiae liber unus» въ Будѣ 1806. Изъ рукописей извѣстны: «Historia litteraria Croatiae» и «Commentarius de scriptoribus patriae». Послѣднее сочиненіе, какъ говорятъ, было написано и по-хорватски, но оно пропало. Б. былъ очень цѣнимъ за-границей: его избрали въ члены неаполитанской и туринской академій, онъ поддерживалъ сношенія съ академіями въ Пештѣ, Вѣнѣ, Прагѣ, Петербургѣ, Римѣ, Пизѣ, Павіи, Дубровникѣ и др. Императрица Екатерина II поручила петербургской академіи сдѣлать медаль въ честь Б. и подарила ему много цѣнныхъ книгъ.

Барієва окись и гидратъ окиси барія см. Барій и его соединенія (1 и 2).

Барієва перекись и гидратъ перекиси барія — см. Барій и его соединенія (3 и 4).

Барієвы или баритовыя соединенія—см. Барій.

Барієзу — религіозная секта въ Непаулѣ, которая ведетъ монашескій образъ жизни и частью придерживается іудейскихъ догматовъ.

Барієнзисъ (Яковъ-Фердинандъ, по польски Барыйчикъ) — по происхожденію итальянецъ, жившій въ XVI в., придворный врачъ королевы Боны и Сигизмунда I, Сигизмунда Августа, астрологъ, авторъ сочиненій: «De felici connubio sancissimi Ungariae regis Joannis et S. Isabellae poloni regis filiae etc. Epistola» (Краковъ, 1539); «De junioris Poloniae regis Sigismundi II contra Valachos expeditione», «De regimine a peste praeservativo tractatus» (Краковъ, 1543).

Барій (хим. обозн. Ba, атомный вѣсъ 137) принадлежитъ къ группѣ щелочно-земельныхъ металловъ и по своимъ свойствамъ въ особенности близокъ къ кальцію и стронцію. Металлическая природа его доказана Берцеліусомъ, получившимъ амальгаму барія, изъ которой Дэви въ 1808 году выдѣлилъ и самый металлъ. Въ природѣ, въ свободномъ состояніи, Б. никогда не встрѣчается, но въ видѣ соединеній онъ довольно распространенъ въ минеральномъ царствѣ; въ особенности важны: тяжелый шпатъ или баритъ, сѣрнокислый барій, и витеритъ или углекислый барій. Самый металлъ можно получать, по Бунзену, при дѣйствіи сильнаго тока на тѣстообразную смѣсь хлористаго барія съ соленой кислотой, нагрѣтую до 100°; вмѣсто отрицательнаго полюса при этомъ употребляютъ амальгамированную платиновую проволоку и изъ полученной такимъ путемъ амальгамы барія отгоняютъ ртуть въ струѣ водорода; по Круксу, дѣйствуютъ амальгамой натрія на насыщенный растворъ хлористаго Б., нагрѣтый до 93°; образующуюся баріеву амальгаму отдѣляютъ отъ избытка ртути прожиманіемъ черезъ холстъ и слабо прокаливаютъ въ струѣ водорода для удаленія остальной ртути. Амальгаму подвергаютъ обработкѣ тотчасъ же послѣ полученія, иначе барій можетъ окислиться во влажномъ воздухѣ въ гидратъ окиси барія. Металлическій Б. имѣетъ желтый цвѣтъ и удѣльно тяжелѣе концентрированной сѣрной кислоты; плавится при температурѣ выше точки плавленія чугуна и при этомъ не улетучивается; нагрѣтый на воздухѣ, сгораетъ съ пламенемъ и разлагаетъ воду при обыкновенной температурѣ съ выдѣленіемъ водорода; техническаго примѣненія металлъ не имѣетъ.

Въ періодической системѣ элементовъ Д. И. Менделѣева Б. стоитъ во II группѣ (вслѣдъ за кальціемъ и стронціемъ) и такимъ положеніемъ въ системѣ опредѣляются важнѣйшія его химическія свойства: въ соединеніяхъ своихъ Б. является двухатомнымъ, т. е. онъ способенъ соединяться съ однимъ атомомъ двухатомныхъ и двумя атомами одноатомныхъ элементовъ. Важнѣйшія соединенія барія, баритовыя соединенія, слѣдующія:

1) Окись барія (безводный баритъ), BaO, открыта Шеле въ 1774 г., получается прокаливаніемъ азотнокислаго барита въ гессенскомъ тиглѣ, наполненномъ только до половины, такъ-какъ вещество при накаливаніи сильно пѣнится; сначала нагрѣваютъ только слегка, пока расплавленная масса не затвердѣетъ вслѣдствіе разложенія, а затѣмъ уже даютъ сильный жаръ. Углекислый баритъ въ смѣси съ углемъ даетъ при бѣлокальномъ жарѣ также окись барія. Вещество это представляетъ сѣроватые хрупкіе куски, уд. вѣса 4,73, сплавляющіеся въ пламени гремучаго газа въ бѣлую непрозрачную массу; съ водою соединяется съ сильнымъ выдѣленіемъ тепла;

при темно-красномъ каленіи поглощаетъ кислородъ и даетъ перекись BaO_2. Вообще окись барія, кромѣ свойства прямо фиксировать кислородъ, во многомъ напоминаетъ безводную известь; въ лабораторіяхъ употребляется, какъ прекрасное обезвоживающее средство для третичныхъ и вторичныхъ алкоголей.

2) Гидратъ окиси барія, ѣдкій баритъ. $Ba(OH)_2$ или кристаллическій $Ba(OH)_2 8H_2O$, образуется при дѣйствіи воды на окись барія; для полученія его, обрабатываютъ водой сѣрнистый барій (см. 5), причемъ образуется гидратъ окиси барія и сульфгидратъ барія:

$$2BaS+2H_2O=Ba(OH)_2+Ba(SH)_2.$$

Если растворъ обоихъ этихъ соединеній кипятить съ окисью мѣди (мѣдной окалиной), то сульфгидратъ барія переходитъ въ ѣдкій баритъ, причемъ образуется нерастворимая сѣрнистая мѣдь:

$$Ba(SH)_2+2CuO=Ba(OH)_2+2CuS.$$

Жидкость, отфильтрованная отъ сѣрнистой мѣди, выдѣляетъ ѣдкій баритъ въ видѣ кристалловъ. Вмѣсто окиси мѣди для той же цѣли можно брать окись желѣза, цинка, марганца; всѣхъ этихъ веществъ прибавляютъ къ кипящему раствору до тѣхъ поръ, пока профильтрованная жидкость не будетъ давать съ растворами свинцовыхъ солей совершенно бѣлый осадокъ, безъ всякаго темноватаго оттѣнка. Въ большихъ количествахъ ѣдкій Б. можно получать разложеніемъ углекислаго барія водянымъ паромъ при краснокалильномъ жарѣ.

Соединеніе кристаллизуется въ прозрачныхъ безцвѣтныхъ призмахъ и съ жадностью поглощаетъ углекислоту изъ воздуха, а потому, какъ растворы, такъ и кристаллы необходимо сохранять въ атмосферѣ, лишенной углекислоты. При температурѣ 100° Ц. гидратъ теряетъ 7 частицъ воды и даетъ $Ba(OH)_2 H_2O$; послѣдняя частица кристаллизаціонной воды удаляется только при краснокалильномъ жарѣ, гидратная же (конституціонная) вода остается въ соединеніи и при болѣе высокихъ температурахъ. 100 ч. воды растворяютъ при 0° 1,5 ч., при 20° 3,5 ч. и при 80° 90,8 ч. BaO; насыщенный на холоду растворъ называется баритовой водой. Ѣдкій баритъ имѣетъ примѣненіе въ лабораторной практикѣ, въ качествѣ реактива и какъ поглотитель углекислоты; въ техникѣ ѣдкій баритъ употреблялся прежде для выдѣленія сахара изъ патоки, такъ какъ онъ даетъ съ сахаромъ трудно растворимое кристаллическое соединеніе; нынѣ этотъ способъ замѣненъ другими, болѣе удобными.

3) Перекись барія, BaO_2, образуется при пропусканіи воздуха или кислорода черезъ слабо накаленную окись барія. По наружному виду она очень сходна съ этой послѣдней. При болѣе сильномъ жарѣ перекись распадается (обратно) на кислородъ и окись барія. Такимъ свойствомъ ея можно пользоваться для полученія кислорода изъ воздуха. Если пропускать токъ воздуха черезъ окись барія, слабо накаленную въ горизонтально лежащихъ ретортахъ, то кислородъ поглощается, а азотъ воздуха удаляется какъ таковой; при болѣе сильномъ прокаливаніи фиксированный кислородъ выдѣляется и можетъ быть собранъ въ газометрахъ; остающаяся въ ретортахъ окись барія можетъ опять служить для поглощенія новаго количества кислорода воздуха и т. д.

4) Гидратъ перекиси барія, $BaO_2 6H_2O$, образуется при обработкѣ перекиси барія водою. Въ чистомъ видѣ его можно получать, внося мелко растертую перекись въ разведенную соляную кислоту, почти до полной нейтрализаціи этой послѣдней; растворъ содержитъ тогда перекись водорода и хлористый барій; при осторожномъ прибавленіи баритовой воды образуется слабая не исчезающая муть; тогда жидкость фильтруютъ, причемъ удаляются всѣ постороннія примѣси (кремнеземъ, окись желѣза, магнезія) и обрабатываютъ баритовой водой до тѣхъ поръ, пока еще образуется кристаллическій осадокъ гидрата перекиси въ видѣ тонкихъ листочковъ. Въ водѣ онъ не растворимъ и теряетъ свою кристаллизаціонную воду уже въ безвоздушномъ пространствѣ. При кипяченіи съ водой, какъ перекись, такъ и гидратъ выдѣляютъ кислородъ, а съ кислотами даютъ перекись водорода и соли барія; избыточный атомъ кислорода BaO_2 легко можетъ быть удаленъ при дѣйствіи различныхъ кислородъ отнимающихъ веществъ, каковы: уголь, сѣра, фосфоръ, водородъ и нѣкоторые металлы, а также сѣрнистый водородъ и органическія вещества.

5) Сѣрнистый барій, BaS. Сѣрнокислый баритъ возстановляется при прокаливаніи съ углемъ въ сѣрнистый барій. Для этой цѣли смѣшиваютъ 4 ч. тщательно измельченнаго тяжелаго шпата съ 1 ч. порошковатаго древеснаго угля и съ 1 ч. льняныхъ жмыхъ, затѣмъ прибавляютъ теплой воды въ такомъ количествѣ, чтобы при замѣшиваніи образовалась пластическая масса. Изъ такого тѣста формуютъ шарики отъ 3 до 5 см. въ діаметрѣ, высушиваютъ ихъ и сильно прокаливаютъ въ небольшой пламенной печи; обработываемый матеріалъ располагаютъ слоями и пересыпаютъ ихъ углемъ. По охлажденіи, продуктъ реакціи представляетъ сѣроватую, хрупкую массу, состоящую почти на цѣло изъ сѣрнистаго барія; въ такомъ видѣ она служитъ для всѣхъ техническихъ цѣлей, напр. для полученія гидрата окиси барія и различныхъ баритовыхъ солей. Сѣрнистый барій, полученный такимъ путемъ, обладаетъ свойствомъ свѣтиться въ темнотѣ желтоватымъ свѣтомъ, если предварительно онъ былъ подверженъ дѣйствію солнечныхъ лучей. Кромѣ только что описаннаго, извѣстны еще многосѣрнистыя соединенія барія, каковы пятисѣрнистый барій BaS_5, трехсѣрнистый BaS_3 и др.

6) Хлористый барій, $BaCl_2$, образуется при раствореніи въ слабой соляной кислотѣ природнаго углекислаго барія, витерита, далѣе при разложеніи соляной кислотой сѣрнистаго барія или при сплавленіи сѣрнокислаго барія съ углемъ и нѣкоторыми хлористыми металлами. Послѣдній методъ употребляется чаще другихъ, такъ какъ онъ легче выполнимъ при крупномъ производствѣ, нежели остальные. Изъ хлористыхъ металловъ для этой цѣли берутъ или хлористый кальцій, составляющій отбросъ при различныхъ химическихъ производствахъ, или хлористый марганецъ, побочный продуктъ при фабрикаціи

хлорной извести. Реакція между сѣрнокислымъ баріемъ, хлористымъ кальціемъ и углемъ, при краснокалильномъ жарѣ, идетъ такимъ образомъ, что образуются: хлористый барій, нерастворимый въ водѣ сѣрнистый кальцій и окись углерода, по слѣдующему равенству:

$$BaSO_4+CaCl_2+4C=BaCl_2+CaS+4CO.$$

Смѣсь всѣхъ этихъ веществъ нагрѣваютъ до плавленія въ пламенной печи, у которой подъ имѣетъ небольшое чашеобразное углубленіе, и продолжаютъ прокаливаніе до тѣхъ поръ, пока надъ тѣстообразной расплавленной массой болѣе не будетъ замѣтно огоньковъ горящей окиси углерода. Сплавъ вынимаютъ изъ печи, оставляютъ охладиться въ желѣзномъ ящикѣ и выщелачиваютъ водой, причемъ хлористый барій переходитъ въ растворъ, а сѣрнистый кальцій остается нерастворенным. Растворъ хлористаго барія сгущаютъ выпариваніемъ въ желѣзныхъ чренахъ и оставляютъ кристаллизоваться. Кристаллы отдѣляютъ отъ маточнаго раствора и высушиваютъ. Они имѣютъ составъ $BaCl_2\ 2H_2O$ и представляютъ ромбическія таблички горькаго вкуса, сильно ядовитыя, какъ и всѣ вообще баритовыя соли. 100 ч. воды растворяютъ при 0° 32,62 ч. $BaCl_2$, а при 100° 58,8 ч.; въ алкоголѣ эта соль почти нерастворима; изъ концентрированныхъ водныхъ растворовъ выдѣляется отъ прибавленія крѣпкой соляной кислоты. Хлористый барій теряетъ свою кристаллизаціонную воду при 121°; безводная соль плавится при краснокалильномъ жарѣ и представляетъ по охлажденіи прозрачную массу, уд. вѣса 3,7. Хлористый барій примѣняется для полученія другихъ баритовыхъ солей и составляетъ необходимый реактивъ при химич. анализѣ. Въ техникѣ онъ употребляется для очищенія воды, идущей на питаніе паровыхъ котловъ. Съ этой цѣлью къ водѣ прибавляютъ извѣстное количество хлористаго барія, отвѣчающее содержанію въ ней сѣрнокислой извести или гипса, а затѣмъ еще приливаютъ известковаго молока; гипсъ удаляется хлористымъ баріемъ, а кислыя углекислыя соли щелочныхъ земель—известковымъ молокомъ.

7) Углекислый барій, углебаритовая соль, $BaCO_3$, въ природѣ встрѣчается въ видѣ минерала витерита (см. это сл.), искусственно получается осажденіемъ раствора хлористаго барія углекислымъ натріемъ въ видѣ тяжелаго, бѣлаго осадка, который затѣмъ промываютъ водою. Минералъ можетъ идти на полученіе баритовыхъ солей, если только удастся пріобрѣсти его за сходную цѣну, а искусственно полученная соль имѣетъ примѣненіе въ химіи для научныхъ цѣлей и при анализѣ.

8) Сѣрнокислый барій, сѣрнобаритовая соль, $BaSO_4$, въ природѣ встрѣчается въ видѣ минерала тяжелаго шпата или барита (см. это сл.), который въ большинствѣ случаевъ является исходнымъ матеріаломъ для заводскаго полученія баритовыхъ соединеній. Тонко растертый и затѣмъ отмученный минералъ подбавляется къ краскамъ съ различными цѣлями, напр., чтобъ ослабить ихъ тонъ и получить болѣе свѣтлые оттѣнки. Искусственно сѣрнокислый барій готовятъ изъ хлористаго, обработывая слабый горячій растворъ его разведенной сѣрной кислотой; быстро осѣдающій осадокъ промываютъ водой до удаленія всей свободной кислоты. Частью въ сыромъ видѣ, частью высушенный осадокъ поступаетъ въ торговлю подъ названіемъ баритовыхъ или постоянныхъ бѣлилъ (Permanentweiss, Blanc fixe). Сѣрнокислый барій почти вовсе нерастворимъ ни въ какихъ растворителяхъ, а потому не ядовитъ. На нерастворимости его основанъ способъ количественнаго опредѣленія и отдѣленія сѣрной кислоты, а также и барія.

9) Азотнокислый барій, азотнобаритовая соль, $Ba(NO_3)_2$, образуется при растворенiи углекислаго или сѣрнистаго барія въ слабой азотной кислотѣ; получаютъ ее также изъ хлористаго барія, смѣшивая горячій растворъ 4 ч. этой соли въ 8 ч. воды съ горячимъ же растворомъ 3 ч. азотнокислаго натрія въ 3 ч. воды. По охлажденіи выдѣляется трудно растворимый азотнокислый барій въ видѣ тонкаго кристаллическаго порошка, который систематически промываютъ холодной водой для удаленія хлористаго натрія, образовавшагося при реакціи. Въ спиртѣ и азотной кислотѣ соль нерастворима. Она служитъ для полученія окиси барія, а также примѣняется въ пиротехникѣ для фейерверковъ и для изготовленія особаго пороха, саксифрагина, въ которомъ замѣняетъ калійную селитру.

10) Хлорноватокислый барій, хлорноватобаритовая соль, $Ba(ClO_3)_2$, получается насыщеніемъ водной хлорноватой кислоты углебаритовой солью и кристаллизаціей полученнаго раствора. Имѣетъ примѣненіе въ пиротехникѣ для полученія превосходныхъ зеленыхъ огней.

11) Хромовокислый барій, хромовобаритовая соль, $BaCrO_4$, получается въ видѣ превосходнаго желтаго осадка при осажденіи раствора хлористаго барія среднимъ (желтымъ) хромовокислымъ каліемъ. Имѣетъ примѣненіе въ качествѣ краски (желтый ультрамаринъ, баритовая желть, баритовый кронъ).

12) Марганцовокислый барій, марганцовобаритовая соль, $3BaO2MnO_3$, получается прокаливаніемъ перекиси марганца съ азотнокислымъ баріемъ. Это—зеленая краска, извѣстная подъ названіемъ марганцовой зелени (Kasseler Grün, Rosenstiehls Grün).

Барій азотнокислый или азотнобаритовая соль—см. Барій и его соединенія (9).

Барій марганцовокислый или марганцовобаритовая соль—см. Барій и его соединенія (12).

Барій сѣрнистый—см. Барій и его соединенія (5).

Барій сѣрнокислый или сѣрнобаритовая соль—см. Барій и его соединенія (8).

Барій углекислый или углебаритовая соль—см. Барій и его соединенія (7).

Барій хлористый—см. Барій и его соединенія (6).

Барій хлорноватокислый или хлорновато-баритовая соль—см. Барій и его соединенія (10).

Барій хромовокислый или хромобаритовая соль—см. Барій и его соединенія (11).

Барка—общее названіе особаго рода грузовыхъ судовъ, употребляющихся на рѣкахъ и каналахъ Россіи для перевозки зерноваго хлѣба и другихъ кладей. Отличительная особенность барки составляетъ совершенно плоское днище и тупо скругленные на концахъ отвѣсные бока и штевни. Бываютъ одно-двух- и трехмачтовыя.

Барка.—Въ технологіи волокнистыхъ веществъ — деревянный, значительныхъ размѣровъ, резервуаръ для жидкости, у котораго обыкновенно ширина больше глубины. Чаще всего употребляется въ бѣлильномъ (см. Бѣленіе) и красильномъ (см. Крашеніе) дѣлѣ, также и въ писчебумажномъ (см. Бумага писчая).

Барка—такъ называется сѣверо-африканская горная страна между большимъ Сыртомъ (нынѣ заливъ Сидра) и Египтомъ. Это названіе сохранилось отъ древнихъ временъ и перенесено отъ древней столицы на всю страну. Границы Б.: на С. — Средиземное море, на З.—большой Сыртъ, на Ю. — Ливійская пустыня съ оазисами Ауджила и Джало, на В., противъ Египта, безъ рѣзко очерченной границы, территоріи нѣсколькихъ кочующихъ независимыхъ племенъ, такъ что Б. вполнѣ точно соотвѣтствуетъ древней Киренаикѣ. Страна представляетъ прорѣзанное долинами и ущельями скалистое плато вышиною въ 500 м., которое своимъ сѣвернымъ мысомъ Семъ опускается непосредственно въ море, но большею частью окружено полосою прекраснаго, растущаго на морскомъ берегу лѣса, а къ Ю.—пустыней. Западную часть этого плато образуетъ возвышающееся надъ Бенгази Джебэль-эль-Ахдаръ, т. е. Зеленое нагорье, а къ В. оно соединяется съ поднимающеюся на 160 м. горной равниной Акабы. По Рольфсу здѣсь живетъ 302000 ч. на пространствѣ въ 159000 кв. км. Къ Ю. отъ Бенгази страна носитъ названіе Барка-эль-гамра, т. е. Красная Б., южнѣе Барка-эль-бейда, Бѣлая Б. Климатъ страны, благодаря высокому ея положенію и близости моря, здоровъ и пріятенъ, какъ въ Италіи (зимою отъ 12—21 Ц.); береговыя мѣстности, хотя орошаются незначительными рѣчками, но очень плодородны и производятъ рисъ, финики, маслину, шафранъ и т. д. Прекрасныя пастбища благопріятствуютъ скотоводству и овцеводству: здѣшнія лошади считаются лучшими, какъ и въ древности. Но хорошая почва (древніе называли ее садомъ Гесперидъ) занимаетъ только четвертую часть всей области, извѣстной подъ названіемъ Б., на южномъ же краю Джебель-эль-Ахдаръ—противъ Ливійской пустыни—она представляетъ далеко не столь воздѣланную страну, какой она была въ древности, о чемъ свидѣтельствуютъ находящіяся на сѣверн. берегу многочисленныя развалины греко-египетскаго стиля.

Какъ соединительное звено между Египтомъ и Западн. Африкой, Б. всегда имѣла важное значеніе. Уже во время Кира жители этой области образовали опасное для сосѣдей Киренаики государство, которое, однако, пало по прошествіи одного столѣтія и подчинилось египетскому господству. Въ римскую эпоху жители славились разбойничьими набѣгами и разведеніемъ лошадей. Затѣмъ Барка образовала область Греческой имперіи. Впослѣдствіи она объявила себя, при намѣстникѣ Григоріи, независимой въ тотъ именно моментъ, когда арабы побѣдоносно вторгнулись въ 642 г. въ страну. Современное населеніе состоитъ изъ арабовъ и немногихъ берберъ, исповѣдующихъ исламъ и подчиненныхъ триполисскому пашѣ; 8 іюня 1879 г. турецкое правительство отдѣлило снова Б. отъ Триполисскаго вилайета и образовало изъ нея самостоятельный вилайетъ. Между городами самые значительные: Дерна (прибрежный городъ, лежащій въ прекрасной мѣстности), Гурена, на высотѣ 613 м., древняя Кирена, и Бенгази (ст. это сл.). Во второй четверти XIX вѣка Соединенные Штаты Сѣв. Америки хотѣли основать въ Б. колонія и отняли Дерну у паши, но вскорѣ должны были отказаться отъ своихъ плановъ. Ср. Pacho, «Relation d'un voyage dans la Marmorique, la Cyrenaique etc.» (Пар., 1827); Barth, «Wanderungen durch die Küstenländer des Mittelmeers» (т. 1, Берл., 1849); Guys, «Notice sur les îles de Bomba et Plate» (Марсель, 1863); Рольфсъ, «Von Tripoli nach Alexandrien» (2 т., Бременъ, 1871); Camperio, въ «Pettermanns Mitteilungen» (1881).

Барка—въ древности городъ въ ливійской странѣ Киренаикѣ, въ 120 стадіяхъ отъ моря, первоначально главный городъ баркійцевъ, ливійскаго пастушескаго племени, извѣстныхъ въ качествѣ хорошихъ наѣздниковъ и коневодовъ. Городъ Б. основанъ въ 540 г. до Р. Х. при киренайскомъ владѣтелѣ Аркезилаѣ II; онъ образовалъ могущественное государство, господствовавшее въ западной части Киренаики, но завоеванное въ 510 г. персами. Позже городъ очень страдалъ отъ сосѣдства покровительствуемой Птоломеями Птоломаиды, но и въ средніе вѣка представлялъ богатое арабское поселеніе. Развалины его въ Мединетъ-эль-Мерджъ.

Барка (абессин. Барака)—горная страна, занимающая 11000 кв. км. въ сѣверовосточн. Африкѣ, между Абессиніей и Нубіей, въ области истоковъ еще не вполнѣ изслѣдованной рѣки того-же названія, которая начинается въ сѣверной Абессиніи и послѣ теченія на протяженіи въ 500 км. впадаетъ къ Ю. отъ Суакима въ Красное море подъ 18° 40′ сѣв. шир. Эта страна, хорошо орошенная въ дождливое время, населена немногими племенами бениамеръ и богата дикими звѣрями. Почва страны пригодна для воздѣлыванія хлѣба и хлопчатника. На Б. вблизи границъ Богоса и Гамазена возвышается надъ скалистымъ плоскогоріемъ Гирбаша гора Цад-Амба 700 м. высоты. На уединенной крутой возвышенности южнаго края этой горы живутъ абессинскіе отшельники.

Барка—потокъ, по временамъ высыхающій, длиною въ 450—520 км., начинающійся на плоскогорьи сѣв. Абессиніи, текущій въ сѣв. направленіи черезъ мѣстность Б. и земли бени-амеръ и впадающій многими рукавами въ Красное море къ Ю. отъ Суакима. Его глав-

ный притокъ Ансеба протекаетъ Менсу и Богосъ.

Баркалъ—гора и того же названія деревня у Верхняго Нила, по ту сторону провинціи Донгола. Гора съ крутымъ спускомъ возвышается одиноко среди громадной песчаной равнины и представляетъ остатокъ прежняго, далеко простиравшагося, кругомъ размытаго песчанокаменистаго плоскогорья. Она лежитъ въ нѣкоторомъ разстояніи отъ праваго берега Нила, протекающаго здѣсь къ В. Многочисленныя развалины храмовъ, которые частью высѣчены были въ самой скалѣ, лежатъ у подошвы горы и покрыты гіероглифами. Древнѣйшій храмъ построенъ Рамзесомъ II. Впослѣдствіи это мѣсто стало центромъ эѳіопскаго государства, и здѣсь лежало Геродотово Мерое; послѣднее названіе было потомъ перенесено на столицу, заложенную на Ю. Птоломеями. Надписи не указываютъ такого наименованія, а называютъ городъ, какъ и позднѣйшіе греческіе и римскіе писатели, Непатой. На разстояніи получаса пути, внизъ по теченію, лежитъ деревня Мéрои, сохранившая это древнее названіе. Въ гіероглифическихъ надписяхъ гора называется «священной».

Баркань, бараканъ (фр. bouracan, англ. barracan)—плотная и тяжелая шерстяная ткань съ двунитчатой основой и 3-хъ до 6 нитчатымъ утокомъ, которой сообщаютъ помощью каландра (см. Аппретура) муарообразный рисунокъ; употребляется для обивки мебели. Подъ этимъ названіемъ, однакожъ, извѣстны въ продажѣ также и болѣе легкія ткани, иногда даже бумажныя.

Барканъ, барха́нъ (персид.)—путевая палатка, состоящая изъ натянутаго на четырехъ сваяхъ покрывала; также вьючное сѣдло и вообще дорожныя принадлежности.

Баркарола—пѣснь венеціанскихъ гондольеровъ (gondolieri или barcaruoli); характеръ этой пѣсни простой, любовный; движенія она медленнаго, равномѣрнаго, соотвѣтствующаго удару веселъ. Б. пишется въ $^6/_4$ и носитъ отпечатокъ итальянской мелодіи. Одна изъ старѣйшихъ и извѣстнѣйшихъ Б.: «Un pescator dell'onda» написана въ $^2/_4$. Б. ввелъ въ оперу Оберъ, за нимъ Герольдъ въ оп. «Цампа» и другіе композиторы. Формою Б. стали пользоваться и въ инструментальной музыкѣ, въ особенности фортепіанной. Подобнаго рода сочиненія писали Шопенъ, Мендельсонъ и др. Музыкальныекомпозиторы.

Баркáсъ — гребное грузовое судно при корабляхъ для перевозки разныхъ тяжестей, вмѣстительнѣе другихъ гребныхъ судовъ. Величина его зависитъ отъ величины корабля; имѣетъ 16—22 веселъ при длинѣ около 40 ф. и ширинѣ 12 ф.; водоизмѣщеніе около 4—5 тоннъ. Полубаркасъ немного меньше Б., имѣетъ 14—18 веселъ. Портовыми Б. называются небольшіе пароходы, не имѣющіе рангоута и служащіе большею частью для буксировки портовыхъ судовъ и барокъ, а также для посылокъ; если на портовыхъ баркасахъ имѣются приспособленія для тушенія пожара, то они называются пожарными Б.; портовые баркасы больше корабельныхъ (длиною 100—120 фут.).

Барквизимето (Barquisimeto)—гл. гор. окр. того же имени въ штатѣ Лора южно-америк. федеративной республ. Венесуэлы, расположенъ на берегу притока р. Коіеде того же имени, на высотѣ 541 м. надъ уровнемъ моря, въ плодородной, здоровой, прекрасно воздѣланной равнинѣ, гдѣ пшеница и европ. овощи растутъ наряду съ кофе, сахарнымъ тростникомъ и тропическими плодами. Кромѣ того, положеніе города очень выгодно и въ торговомъ отношеніи, такъ какъ здѣсь сходятся дороги изъ запад. округовъ штата. Основанный въ 1552 г. Хуаномъ де-Виллегасъ, преимущественно для эксплуатаціи предполагавшихся въ его окрестностяхъ золотыхъ рудниковъ и названный имъ, въ честь его родины, Новой Сеговіей, городъ въ 1807 имѣлъ уже 15 т. жителей, но 26 марта 1812 былъ почти совершенно разрушенъ землетрясеніемъ, а позже пострадалъ очень сильно, благодаря революціоннымъ войнамъ. Въ настоящее время городъ прекрасно отстроился заново и насчитываетъ 28918 (1881) ж., занимающихся разведеніемъ лошадей и муловъ. Городъ имѣетъ коллегію и нѣсколько школъ. Здѣсь, въ 1562 трагически кончилъ жизнь знаменитый Лопе съ де-Агирре, прозванный el Tirano, желавшій отдѣлить испанскую Южную Америку отъ ея метрополіи. Съ 1830 г. Б. главный городъ штата, сѣверовост. часть котораго недавно выдѣлена въ видѣ особаго штата, подъ названіемъ Іаракуй. Округъ Барквизимето одинъ изъ двухъ округовъ штата Лора, основаннаго въ 1881 г.; насчитываетъ на пространствѣ 19110 кв. км. 176079 жит.

Баркгаузія(Barkhausia)—установленный Менхомъ родъ растеній изъ семейства сложноцвѣтныхъ. Кромѣ B. rhoeadifolia MB. (Crepis foetida L. var. rhoeadifolia) и B. setosa DC. (Crepis setosa Hall. fil), встрѣчающихся, м. пр., на ЮЗ. Россіи, въ Крыму и на Кавказѣ; сюда относится также однолѣтній видъ B. rubra-Moench, отличающійся вѣтвистымъ, безлистымъ стеблемъ и блѣднопурпуровыми язычковыми цвѣтками. Растетъ дико въ южной Франціи и въ Италіи, изрѣдка культивируется въ садахъ, также какъ и многолѣтній сицилійскій видъ B. purpurea Bivon.

Баркерола (итал.) — небольшое судно безъ мачты.

Баркеръ (Barker)—1) Робертъ, англійскій живописецъ, род. 1739 въ Кельсѣ (Kells), въ ирландскомъ графствѣ Ист-Митъ (East Meath), занимался преимущественно писаніемъ портретовъ въ Дублинѣ и Эдинбургѣ. Онъ напалъ на мысль изобразить часть города въ формѣ круга, и такимъ образомъ положилъ начало большихъ панорамъ. Б. умеръ въ 1806 г. въ Лондонѣ.

2) Б. (Эдмундъ-Генри)—англійскій филологъ, род. 22 дек. 1788 г. въ Голлимѣ, въ Іоркшейрѣ, получилъ образованіе въ кембриджскомъ университетѣ подъ руководствомъ Порсона, жилъ впослѣдствіи въ Дептфордѣ и Норфолькѣ, предаваясь научнымъ занятіямъ. Въ процессахъ изъ-за наслѣдства онъ потерялъ все имущество и умеръ 21 марта 1839 г. въ страшной нищетѣ въ Лондонѣ. Кромѣ различныхъ изданій римск. и греч. авторовъ для школъ—Ксенофонта, Демосѳена, Цицерона, Та-

цита, Ю. Цезаря и др. съ примѣчаніями на англ. языкѣ. Онъ извѣстенъ изданіемъ сочиненія Аркадія: «De accentibus» (Лейпц., 1820). Б. написалъ также много статей для періодическихъ изданій, особенно для «Classical Journal» и предпринялъ новую обработку труда Стефана: «Thesaurus linguae graecae» (13 т., 1816—28, большое изд., Лондонъ). Въ своихъ еще раньше появившихся «Classical and biblical recreations» (т. 1, Лонд. 1812), онъ одинъ изъ первыхъ въ Англіи началъ писать о предметахъ древности на англійскомъ языкѣ вмѣсто латинскаго. Своимъ сочиненіемъ «Parriana» (2 т., Лонд., 1828—29) онъ увѣковѣчилъ память своего друга Парра.

3) Б. Джонъ (John)—извѣстный садоводъ, род. 1771 въ Бекуэлѣ въ Дерби, въ 1799 г. сталъ агентомъ Остиндской компаніи въ Алеппо, въ 1826 г. британскимъ консуломъ въ Александріи и, послѣ смерти Сальта, генеральнымъ консуломъ въ Египтѣ. Оставивъ этотъ постъ, онъ удалился въ 1834 г. въ долину Сведія (древняя Селевкія Піерія) на Оронтѣ, въ 18 км. отъ Антіохіи, гдѣ поселился и устроилъ школу для изученія культуры отборнѣйшихъ видовъ плодовъ Азіи и Европы. Особенно ревностно онъ занимался культурой разныхъ видовъ персиковъ и абрикосовъ. Знаменитые ганвикъ-нектарины (родъ персиковъ) появились въ Европѣ, благодаря ему. Живя въ дружбѣ съ туземнымъ населеніемъ и властями, онъ смогъ быть полезнымъ многимъ европейск. путешественникамъ на Востокѣ, напр. Буркгарду, Ирби и Манглесу, и Евфратской экспедиціи и др. Онъ умеръ 5 окт. 1849 г. въ Сведіи.

4) Б. (Мэтью-Генри)—англійскій новеллистъ, извѣстенъ подъ прозвищемъ «The old Sailor», т. е. старый морякъ; родился въ 1790 году въ Дептфордѣ. Посвятивъ себя на 16 году морскому дѣлу, онъ поступилъ затѣмъ въ королевскую морскую службу и уже въ 1813 г. командовалъ военной шкуной «True Briton». По окончаніи войны Б. отправился въ Демарару въ Гвіанѣ, гдѣ сталъ издавать «Demarara Gazette». Вернувшись въ Лондонъ, написалъ въ 1823 г. для «Litterary Gazette» —«Greenwich Pensioners». Съ 1828 по 1841 г. Б. редактировалъ органъ виговъ «Nottingham Mercury» и въ то же время написалъ для различныхъ газетъ и другихъ изданій цѣлый рядъ морскихъ разсказовъ. Сюда относятся: «Land and sea tales», «Tough Yarns», «Hamilton king», «Jem Bunt», «The jolly-boat», «The life of Nelson», «Nights at sea» и много другихъ въ прозѣ и стихахъ. Писалъ подъ псевдонимомъ Father Ambrose, The Wanderer и особенно, The old Sailor. Кромѣ того онъ написалъ «The Naval Club, or reminiscences of service» (3 тома, Лонд., 1843) и «The victory, or the wardroommes» (3 тома, Лонд., 1844). Несмотря на хорошій пріемъ, которымъ были встрѣчены его произведенія, Б. умеръ въ Лондонѣ 29 іюня 1846 г. въ большой нуждѣ.

5) Б. Томасъ Джонсъ (Jones Thomas)—англійскій живописецъ, род. въ 1815 въ Батѣ, сынъ умершаго въ 1847 г. живописца Томаса Б., который и былъ его первымъ учителемъ въ живописи; въ 1835 Б. отправился въ Парижъ, гдѣ много лѣтъ работалъ подъ руководствомъ Гораса Верне. Въ 1845 г. вернулся въ Англію, гдѣ выставилъ въ академіи нѣсколько портретовъ. Съ 1849 до 1860 г. почти ежегодно писалъ батальныя сцены и портреты лошадей: въ 1851 г.—встрѣчу Велингтона и Блюхера при Бель-Альянсѣ, Наполеона послѣ битвы при Бассано, переходъ Велингтона черезъ Пиренеи; въ 1853 г.—эпизодъ изъ взятія Пампелоны Велингтономъ, воспроизведенный потомъ въ безчисленныхъ гравюрахъ, союзныхъ генераловъ передъ Севастополемъ, эпизодъ изъ боя при Балаклавѣ и скачки на Корсо въ Римѣ. Въ 1870—71 гг. онъ былъ очевидцемъ Франко-германской войны и по своимъ наблюденіямъ написалъ: нападеніе прусскихъ кирассиръ на африканскихъ егерей при Віонвилѣ, Наполеона послѣ битвы при Седанѣ, лошадей безъ сѣдоковъ послѣ этого боя между трупами своихъ хозяевъ, сестеръ милосердія на полѣ сраженія. Б. умеръ 27 марта 1882 г. въ Лондонѣ.

Баркингъ (Barking)—городъ въ Англіи, въ Эссекскомъ графствѣ, въ 11 км. къ *В.* отъ Лондона, при р. Родингъ, впадающей въ Темзу, ниже Вульвича, имѣетъ 16848 (1881) жит. Церковь прежняго абатства, одного изъ богатѣйшихъ и древнѣйшихъ въ Англіи, построеннаго для монахинь Бенедиктинскаго ордена, была въ 870 г. разрушена датчанами и вновь построена въ X в. Въ 3 км. къ Ю. отъ Б. находятся громадныя паровыя машины, которыя выкачиваютъ нечистоты одной части Лондона въ Темзу, сносящую ихъ во время отлива въ море.

Барклай (Александръ, вѣрнѣе-Барклэ)—англ. поэтъ и прозаикъ, род. въ 1480 г., въ Шотландіи, учился въ Оксфордѣ и получилъ мѣсто священника при коллегіи въ Сен-Мари Отери въ Девоншейрѣ. Занимая это мѣсто, онъ сочинилъ въ 1508 г., по латинскимъ и фр. обработкамъ Брантова «Narrenschiff» (Корабля глупцовъ) свой «Ship of fools», напечатанный Тинсономъ (Лонд., 1509; нов. изд. 1570; первое изд. составляетъ величайшую библіографическую рѣдкость). Еще раньше онъ написалъ аллегорическое поэтическое произведеніе (передѣлка французск. стихотворенія Пьера Гренгуара): «The castle of labour» (Лонд., 1506). Позже Б. поступилъ въ монастырь Эли, гдѣ подъ заглавіемъ «Mirror of good manners» (напечатан. Тинсономъ въ Лондонѣ) далъ англ. переводъ стихотворенія Манцинія «De quatuor virtutibus». Послѣ того онъ сталъ францисканскимъ монахомъ въ Кентербэри. Его «Eclogues» первые на англ. языкѣ, печатались довольно часто, подъ заглавіемъ «The miseries, or miserables lives of courtiers» (пер., изд. 1548, Лонд.). Эклоги эти имѣютъ морально-сатирическій характеръ, первыя три представляютъ парафразы Miseriae Curialium Энея Сильвія Пиколомини. Благодаря путешествіямъ по Голландіи, Германіи, Франціи и Италіи, Б. хорошо освоился съ языками этихъ странъ и сочинилъ даже посвященный герцогу Норфолькскому «Introductory to write and to pronounce French» (Лонд., 1521). Кромѣ того Б. сдѣлалъ англ. переводъ Югуртинскихъ войнъ Салюстія. Послѣ уничтоженія монастырей Б. былъ викаріемъ въ Вокеѣ въ Сомерсетѣ, позже

въ Гритъ-Бадовѣ въ Эссексѣ, наконецъ (1552 г.), при храмѣ «Всѣхъ Святыхъ» въ Лондонѣ. Онъ † въ іюнѣ 1552 въ Кройдонѣ.

Барклай де-Толли, князья и дворяне. Фамилія эта шотландскаго происхожденія. Предокъ ихъ, шотландецъ изъ фамиліи Barclay of Tolly, выѣхалъ изъ своего отечества во время смутъ въ Великобританіи въ XVII вѣкѣ, и поселился въ Ригѣ. Одинъ изъ потомковъ его былъ бургомистромъ въ Ригѣ и имѣлъ сына, бывшаго въ военной службѣ, и пріобрѣвшаго дворянское достоинство (офицерскимъ чиномъ пріобрѣталось тогда дворянство). Послѣдній оставилъ сыновей Эрика-Іоанна, служившаго инженеръ-генералмаіоромъ, Генриха—маіора артилеріи и князя Михаила Богдановича—впослѣдствіи знаменитаго полководца, прославившагося въ 1812 и 1813 гг. — Князь Михаилъ Богдановичъ, родился въ 1761 году, на седьмомъ году отъ рода записанъ былъ капраломъ въ новотроицкій кирасирскій полкъ, а 28 апрѣля 1778 г. произведенъ въ корнеты. Выдающіяся способности молодого офицера были замѣчены начальникомъ лифляндской дивизіи, генер. Паткулемъ, который взялъ его къ себѣ въ адъютанты, а потомъ рекомендовалъ гр. Ангальту, который перевелъ его, въ 1786 г., въ финляндскій егерскій корпусъ. Въ 1788 г. Б., назначенный адъютантомъ къ принцу Ангальтъ-Бернбургскому, принималъ участіе въ штурмѣ Очакова, а въ 1789—въ пораженіи турокъ подъ Каушанами, при взятіи Аккермана и Бендеръ. Въ 1790 г. Б., вмѣстѣ съ пр. Ангальтъ-Бернбургскимъ, отправился въ Финляндію, гдѣ въ то время шли военн. дѣйствія; а по окончаніи шведской войны переведенъ въ с.-петербургскій гренад. полкъ. Здѣсь, командуя баталіономъ, онъ участвовалъ въ военн. дѣйствіяхъ 1794 г. противъ поляковъ и за особыя отличія, оказанныя при взятіи штурмомъ укрѣпленій г. Вильно и при истребленіи отряда Грабовскаго, близъ Гродны, награжденъ орденомъ св. Георгія 4-й ст. Произведенный затѣмъ въ подполковники, съ переводомъ въ эстляндскій егерскій корпусъ, онъ былъ назначенъ командиромъ 1-го баталіона, переименованнаго при воцареніи импер. Павла въ 4-й егерскій полкъ; въ 1798, уже въ чинѣ полковника, назначенъ шефомъ этого полка, за отличное состояніе котораго въ 1799 г. произведенъ въ генер.-маіоры. — Въ кампанію 1806 г. Б. особенно отличился въ сраженіи подъ Пултускомъ, за которое награжденъ орд. св. Георгія 3-й ст. 24 янв. 1807 г. Б., командуя арьергардомъ при отступленіи русск. арміи къ Ландсбергу и Прейсишъ-Эйлау, далъ возможность Бенигсену сосредоточиться на позиціи у этого города, выдерживая у Гофа напоръ почти всей арміи Наполеона. Въ сраженіи подъ Прейсишъ-Эйлау Б. былъ раненъ въ правую руку, съ переломомъ кости, и принужденъ былъ удалиться изъ арміи, получивъ, кромѣ другихъ наградъ, чинъ генер. лейтенанта. Въ шведскую кампанію 1808 г. Б. командовалъ сначала отдѣльнымъ отрядомъ; но, по разногласію съ генер. Буксгевденомъ, оставилъ Финляндію. Однако въ 1809 г. онъ былъ снова отправленъ туда, совершилъ свой знаменитый переходъ черезъ Кваркенъ (7, 8 и 9 марта) и завладѣлъ на шведскомъ берегу городомъ Умео. Послѣдствіемъ этого было заключеніе мира со Швеціею. Произведенный въ генер. отъ инфантеріи, Б. назначенъ генер.-губернаторомъ Финляндіи и главнокомандующимъ финляндскою арміею. 20 янв. 1810 г. Б. занялъ постъ военн. министра, и при немъ составлено извѣстное «Учрежденіе для управленія большою дѣйствующею арміею». Кромѣ того, сдѣланы значительныя улучшенія по разнымъ отраслямъ военныя администраціи, что оказалось особенно своевременнымъ и полезнымъ въ виду готовившейся гигантской борьбы съ Наполеономъ. При началѣ отечественной войны 1812 г. Б. былъ назначенъ главнокомандующимъ 1-ою Западною арміею. Соображаясь съ обстоятельствами, онъ отступалъ передъ несоразмѣрно превосходными силами противника, не давая послѣднему нигдѣ возможности достигнуть рѣшительнаго успѣха; соединившись подъ Смоленскомъ съ арміею Багратіона, онъ продолжалъ отступать до Царева-Займища, гдѣ намѣревался дать сраженіе. Отступленіе это, однако, возбудило неудовольствіе въ войскахъ, жаждавшихъ сразиться съ непріятелемъ, и возстановило противъ Б. общественное мнѣніе, вслѣдствіе чего онъ былъ замѣненъ Кутузовымъ, и поступилъ подъ его начальство. Въ Бородинскомъ сраженіи онъ командовалъ правымъ флангомъ. Искусныя распоряженія и беззавѣтная отвага, выказанная имъ въ этомъ бою, доставили Б. орденъ св. Георгія 2-й ст. — На знаменитомъ военн. совѣтѣ въ д. Филяхъ, онъ доказалъ невыгоды позиціи передъ Москвою и предложилъ отступить безъ боя. Послѣ Бородинскаго сраженія Б. заболѣлъ, а въ Тарутинскомъ лагерѣ болѣзнь его такъ усилилась, что онъ долженъ былъ уѣхать изъ арміи. 4-го февр. 1813 г. онъ принялъ начальство надъ 3-ю арміею; во время сраженія подъ Бауценомъ (8 и 9 мая) командовалъ прав. флангомъ, куда направлена была главная атака Наполеона; а послѣ Бауценскаго сраженія принялъ начальство надъ русско-прусскою арміею; 18 авг. подъ Кульмомъ, довершилъ пораженіе Вандомма, за что награжденъ орденомъ св. Георгія 1-й ст.; въ Лейпцигской битвѣ 4, 5 и 6 ок. командовалъ центромъ и былъ однимъ изъ главныхъ виновниковъ одержанной побѣды. За эти новыя заслуги Б. возведенъ въ графское достоинство. Въ 1814 г. онъ начальствовалъ русск. войсками въ сраженіяхъ: при Бріеннѣ, Арсисюр-Объ, Фер-Шампенуазъ, при взятіи Парижа, которое доставило ему фельдмаршальскій жезлъ. По возвращеніи въ Россію, Б. былъ назначенъ главнокомандующимъ 1-ю арміею, съ которою, въ 1815 г., вступилъ въ предѣлы Франціи; но сраженіе подъ Ватерлоо остановило дальнѣйшее движеніе русск. войскъ. 30 авг. 1814 г., послѣ знаменитаго смотра подъ Вертю, Б. былъ возведенъ въ княжеское достоинство. Послѣ возвращенія его въ Россію, главная квартира его арміи расположилась въ Могилевѣ на Днѣстрѣ, но разстроенное здоровье главнокомандующаго заставило его ѣхать на германскія минеральныя воды, на пути къ которымъ онъ скончался въ г. Ин-

стербургѣ. 14 мая 1818 г. Б. похороненъ въ помѣстьѣ Бекгофъ, въ Лифляндіи. Ему поставленъ памятникъ на Казанской площади въ С.-Петербургѣ.

Барклая — приборъ для снаряженія ружейныхъ картонныхъ гильзъ.

Барклэ (Джонъ Barclay) — поэтъ и сатирикъ, род. 28 янв. 1582 г. въ Понт-а-Мусонѣ въ Лотарингіи, гдѣ его отецъ, шотландецъ Вильямъ Б. (род. въ 1546 г. въ Эбердинскомъ графствѣ, † въ 1605 г. профессоромъ въ Анжерѣ), особенно извѣстный своимъ сочиненіемъ «De regno et regali potestate», состоялъ учителемъ права. Джонъ Б. учился въ іезуитской коллегіи и переѣхалъ съ отцомъ въ Англію (1603 г.), гдѣ обратилъ на себя вниманіе Якова I, которому посвятилъ первую часть своего: «Euphormionis Satyricon» (Лонд., 1603), полит. сатирическій романъ, направленный, главнымъ образомъ, противъ іезуитовъ. Послѣ того появилось его «Conspiratio anglicana» (Лондонъ, 1605), «Apologia Euphormionis» (Лондонъ, 1610) и остроумное, долгое время служившее школьной книгой, соч. «Icon animarum» (Лонд., 1614). Послѣ смерти своего отца (1615) онъ переѣхалъ въ Парижъ, гдѣ женился на ученой француженкѣ Луизѣ Дебонéръ. Въ томъ же году Барклэ переселился въ Римъ, гдѣ и умеръ 12 августа 1621. Въ годъ смерти Б. появилось его главное произведеніе «Argenis» (Лонд., 1621; Парижъ, 1622, 2 тома, Лейд., 1630, лучшее изд. Эльзевира, Нюренб., 1769—76), политич. аллегорія въ формѣ романа съ остроумными намеками на положеніе Европы, особенно Франціи во время Лиги; романъ даетъ характеристику нравовъ эпохи вообще и французскаго двора въ особенности; онъ переведенъ почти на всѣ европейск. языки. (нѣм. Опицъ, Амстердамъ, 1644; Таландеръ, Лейпцигъ, 1701; Гакенъ, Берлинъ, 2 тома, 1794).

Барклэ (Роб. Barclay)—догматикъ, квакеръ, род. 23 дек. 1648 въ Гордонстоунѣ въ Эльджинширѣ, происходилъ изъ древняго шотландскаго дворянскаго рода. Въ Парижѣ перешелъ въ католичество, но, вернувшись на родину, присоединился, по примѣру отца, къ квакерской общинѣ. Онъ успѣшно дѣйствовалъ вмѣстѣ съ Вильямомъ Пенномъ (см. это сл.) для распространенія своихъ воззрѣній, путешествуя по Англіи, Голландіи и Германіи. Но главная его заслуга состоитъ въ томъ, что онъ далъ этимъ воззрѣніямъ систематически-научное выраженіе; его «Theologiae verae christianae apologia» (1676, нов. изд Аугсб., 1849), которая появилась въ 1878 на англ. яз. подъ заглавіемъ «An apology for the true Christian divinity etc.», пользуется еще и теперь большимъ уваженіемъ. Кромѣ того онъ написалъ: «Catechism and confession of faith (1673), † 13 окт. 1690 г. въ Ури, въ Кинкардинѣ.—Его правнукъ Робертъ Б., род. 1750, ум. 1830, купилъ въ 1781 г. большой, основанный Гальсеемъ въ концѣ XVII вѣка въ Лондонѣ, пивоваренный заводъ въ компаніи съ Перкинсомъ, уполномоченнымъ послѣдняго собственника, за сумму въ 125000 фунтовъ стерлинговъ и управлялъ имъ подъ всемірно-извѣстной фирмой Б. Перкинсъ и К° до конца жизни, когда заводъ его перешелъ къ сыну Карлу Б., родившемуся 1781 г., † 5 декабря 1855 г.

Барко—село близъ Асоло (см. это сл.).

Барко̀вское или **Борковское**.—Довольно хорошій сортъ яблокъ, родомъ изъ Воронежской г., названіе получилъ, можетъ быть, отъ с. Борки. Сортъ перенесенъ въ крестьянскіе сады с. Норонова, Новгородской г., гдѣ и разводится въ большомъ количествѣ. Кожица плода маслянистая, желтая, съ красивымъ полосатымъ румянцемъ. Мясо красноватое, рыхлое, сочное и сладкое; изрѣдка яблоко это бываетъ даже наливнымъ. Цѣнится высоко за прекрасный видъ и пріятный вкусъ; годится не только для кухни, но и какъ дессертный плодъ. Созрѣваетъ въ половинѣ августа и держится въ лежкѣ съ полгода. Самое дерево низкое, раскидистое, довольно нечувствительное къ морозамъ и къ механическому дѣйствію вѣтровъ. Кромѣ прививокъ въ Нороновѣ имѣются и деревья, выращенныя изъ сѣмянъ.

Барковъ (Иванъ Семеновичъ или Степановичъ)—переводчикъ и поэтъ прошлаго столѣтія. Имѣющіяся біографическія свѣдѣнія о немъ скудны; даже отчество его не установлено съ достовѣрностью. Изъ академическихъ бумагъ, касающихся Ломоносова, видно, что онъ былъ «поповъ сынъ» и род. въ 1732 г. Когда въ 1748 г. Ломоносовъ и Браунъ экзаменовали воспитаниковъ Невской семинаріи, чтобы выбрать изъ нихъ студентовъ для академическаго университета, то къ нимъ вопреки волѣ своего начальства явился воспитанникъ Б., который на экзаменѣ обнаружилъ «вострое понятіе» и достаточное знаніе лат. языка. Принятый въ академію, Б. учился очень хорошо и считался даровитѣйшимъ изъ всѣхъ студентовъ. Но зато поведенія былъ самаго сквернаго: не смотря на то, что не достигъ еще и 20 лѣтъ, онъ постоянно напивался и буянилъ. За одинъ изъ такихъ поступковъ Б. въ 1751 г. былъ исключенъ изъ числа студентовъ и опредѣленъ по «наборному дѣлу». Но затѣмъ, во вниманіе къ его способностямъ, ему позволили частнымъ образомъ учиться у профессоровъ русскому «штилю» и другимъ предметамъ. Въ концѣ 50-хъ годовъ Б., служившій при академіи копіистомъ и корректоромъ, назначается академическимъ переводчикомъ. Переводы Б. прозою и стихами отличаются гладкостью и простотою языка и несомнѣнно, что по стихотворной техникѣ онъ уступалъ только Ломоносову, да Сумарокову. Стихотворные переводы Б. относятся къ 60-мъ годамъ прошлаго столѣтія: 1) «Миръ героевъ», италіанское сочиненіе г. доктора Лудовика Лазарони Венеціанина; 2) «Квинта Горація Флакка, Сатиры или Бесѣды, съ примѣчаніями, съ лат. языка переложенныя рос. стихами» (Спб., 1763); 3) «Федра, Августова отпущенника, нравоучительныя басни съ Езопова образца сочиненныя» (Спб., 1754 и 1787). Всѣ эти переводы неизвѣстнымъ издателемъ были собраны въ 1872 г. (Спб.) въ одну книжку, подъ заглавіемъ: «Сочиненія и переводы И. С. Баркова». Изъ «сочиненій» здѣсь имѣется только «Житіе князя Антіоха Дмитріева Кантеміра», которое было приложено къ изданію «Сатиръ» послѣдняго (Спб., 1762). Кромѣ «Житія» Б. написалъ еще

«Оду на день рожденія императора Петра III» (Спб., 1762) и издалъ «Сокращеніе универсальной исторіи Гольберга» (Спб., 1766, 1779, 1805 и М., 1808) и вмѣстѣ съ Таубертомъ I томъ «Библіотеки Россійской исторической» (Спб., 1767), заключающій въ себѣ Нестора по Кенигсбергскому списку. Однакоже не эти сочиненія доставили имени Баркона ту громкую извѣстность, которою онъ пользуется. Всероссійскую славу стяжалъ онъ себѣ тоже стихотворными, но не печатанными «срамными сочиненіями», какъ выражается митр. Евгеній, въ огромномъ количествѣ списковъ разошедшимися среди росс. любителей пикантнаго чтенія. Слава эта такъ велика, что создался особый терминъ—«барковщина» и Б. сплошь да рядомъ приписываются вещи, которыя совѣмъ ему не принадлежатъ. Полный списокъ непечатныхъ сочиненій Б. хранится въ Имп. публичной библіотекѣ; заглавіе его—«Дѣвическая игрушка или собраніе сочиненій г. Баркова». Характеристика «срамной музы» Б. дана С. А. Венгеровымъ въ его «Критико-біографическомъ словарѣ рус. писателей и ученыхъ» (вып. 25, Спб., 1890).

Барколонъ—такъ назывались при Петрѣ I военныя суда Азовскаго моря, которыя были построены въ Воронежѣ съ 1697 по 1700 г. Б. были трехмачтовыя суда съ прямыми парусами, имѣли одну закрытую батарею при 26 орудіяхъ. Длина Б. около 115 ф., ширина 27 ф. и углубленіе 7 ф.

Баркасъ (итал. barca, барка) — родъ двухмачтоваго или трехмачтоваго судна, употребляемаго рыбаками Средиземнаго моря.

Баркукъ — египетскій султанъ, первый изъ династіи черкесскихъ мамелюковъ, ум. въ 1399 году. Б. былъ сынъ черкеса, перешедшаго въ исламъ и купленъ въ Крыму какимъ-то магометаниномъ, который послалъ его въ Египетъ, гдѣ продалъ въ 1364 г. эмиру Иль-Богга. Тотъ, замѣтивъ способности юноши, приказалъ его воспитать, а затѣмъ далъ ему званіе эмира. При султанѣ Аль-Маликъ-аль-Ашрафѣ Б. былъ сдѣланъ воспитателемъ его дѣтей. Воспользовавшись своимъ положеніемъ, онъ послѣ смерти султана захватилъ власть и занялъ престолъ подъ именемъ султана Аль-Маликъ-аль-Загіеръ. Но вскорѣ противъ него былъ составленъ заговоръ, и онъ былъ заключенъ въ темницу. Его мѣсто занялъ халифъ Гаджи. Но затѣмъ, когда между новымъ султаномъ и правителями Сиріи Иль-Богга и Маншахъ возникли недоразумѣнія, народъ опять обратился къ Б. и тотъ вернулся снова на престолъ. Въ это самое время Тамерланъ, покорившій уже полъ Азіи, прислалъ пословъ къ Б., требуя покорности, но тотъ въ отвѣтъ убилъ посланныхъ, заключилъ союзный договоръ съ Баязетомъ I и сталъ готовиться къ войнѣ. Но къ счастью для Египта—Тамерлану нужно было вернуться обратно въ Индію и войны Б. съ нимъ не пришлось вести.—Во второй половинѣ своего царствованія Б. возстановилъ спокойствіе и порядокъ въ Египтѣ, поправилъ финансы, поднялъ земледѣліе, поощрялъ науки, построилъ въ Каирѣ коллегію съ безплатнымъ обученіемъ, а потому смерть его была встрѣчена въ народѣ съ истинною скорбью. Гробница его находится въ Мойатамѣ, близъ Каира.

Баркуль — г. китайской Чжунгаріи къ С. отъ Тяньшана (Тянь-шанъ-Пелу), подъ 43° 40′ с. ш. и 111° в. д., 1550 м. н. у. м. Городъ состоитъ изъ 2 частей, восточной военной и манчжурской и западной торговой. Та и другая обнесены глиняными стѣнами и имѣютъ четырехугольную форму, промежутокъ между ними около 100 м. Торговый городъ занимаетъ не все пространство между стѣнами. Въ срединѣ Б. высокая башня. Самая длинная улица—восточная, это непрерывный рядъ магазиновъ. Торговля Б. очень оживлена. Въ городѣ нѣтъ деревьевъ, но въ окрестностяхъ множество садовъ и огородовъ.

Ср. Потанинъ, «Сѣверо-западная Монголія» (т. I, 1881); Пржевальскій, «3-е путешествіе по Центральн. Азіи» (1883).

Баркуль — соленое оз. верстъ 20 къ З. отъ города Б.

Баркъ—трех-мачтовое судно, имѣющее особенное вооруженіе, заключающееся въ прямыхъ парусахъ на переднихъ мачтахъ и голой бизань-мачтѣ, т. е. мачтѣ безъ реевъ. Иногда такъ назыв. вообще мореходныя и каботажныя суда разной величины и вооруженія, служащія для торговли.

Барла (Михаилъ) — словенскій священникъ изъ Венгріи, авторъ книги: «Krszczanszke nove peszmene Knige szpravlene evangeliczanszkim gmainam» (1823), заключающей въ себѣ 556 пѣсенъ, написанныхъ не на чистомъ словенскомъ языкѣ.

Барлерія (Barleria) — линнеевскій родъ тропическихъ кустарныхъ и травянистыхъ растеній изъ семейства Acanthaceae. Листья продолговатые, яйцевидные или эллиптическіе, цвѣтки собранные въ колосъ, кисть или метелку, имѣютъ четырехраздѣльную чашечку и крупный голубой, бѣлый или желтоватый воронкообразный вѣнчикъ; плодъ—коническая, заостренная, двусѣмянная коробочка. Нѣкоторые виды разводятся въ оранжереяхъ. Горькіе листья остиндскаго вида Barleria Prionitis L. употребляются туземцами отъ перемежающейся лихорадки, отъ катарровъ, воспаленія слизистой оболочки полости рта и пр.

Барлетта (Bardoli у римлянъ, въ средн. вѣка Barolum) — главный городъ округа въ южноитальянской провинціи Бари, у Адріатическаго моря, недалеко отъ устья Офанто, на линіи Фоджія-Бари южноитальянской желѣзной дороги, 31994 жит. (1881); ведетъ обширную торговлю съ гаванями Адріатики и Іоническими островами, вывозя хлѣбъ, вино, водку, миндаль, оливковое масло, шерсть и соль. Кромѣ того жители занимаются рыбной ловлей. Защищенная моломъ гавань доступна только для незначительныхъ судовъ, для большихъ же кораблей находится хорошее якорное мѣсто въ 2—3 км. внѣ гавани. Въ 1883 г. сюда прибыло 607 судовъ вмѣстимостью въ 114814 тоннъ и выбыло 584 корабля въ 108940 тоннъ; ввозъ равнялся 20940, вывозъ = 100078 тоннъ. Кромѣ достойной вниманія соборной церкви С-та-Марія-Маджіоре (построена въ XII—XIV в.), въ городѣ много дворцовъ и замокъ, построенный въ 1537 г. Карломъ V;

замѣчательна также, стоящая на большой площади у укрѣпленнаго моломъ и освѣщеннаго маякомъ рейда, колоссальная бронзовая статуя императора Гераклія (по другимъ Константина или Ѳеодосія). Въ 7 км. къ ЮЗ. отъ города, у рѣки Офанто, стояли древнія Канны, городъ, въ окрестностяхъ котораго происходила въ 216 г. до Р. Х., на такъ называемомъ Campo del sanguine («Кровавое поле») битва при Каннахъ. Б. имѣетъ гимназію и техническое училище.

Барлеусъ (Каспаръ Barlaeus)—собственно ван-Баарле, или Баерле, голландскій поэтъ и историкъ, род. 12 февр. 1584 въ Антверпенѣ, переселился съ отцомъ, который эмигрировалъ изъ-за религіозныхъ преслѣдованій въ Голландію, изучалъ въ Лейденѣ богословіе и сталъ въ 1609 г. проповѣдникомъ въ Ніевъ-Тонгѣ, въ 1617 г. профессоромъ логики при лейденскомъ университетѣ. Принявъ сторону ремонстрантовъ (арминіанъ), онъ лишился мѣста и посвятилъ себя изученію медицины. Въ 1631 г. Б. приглашенъ въ Амстредамъ профессоромъ философіи и краснорѣчія при вновь открытомъ Атенеѣ, гдѣ и † 14 янв. 1648 г. Его латинскія «Poemata» (Лейденъ, 1631; полнѣе 2 тома, Амстерд., 1645—1646 и позднѣе) и немногочисленныя стихотворенія на голландск. языкѣ (собраны Шуллемъ, 1835) отличаются большею частью глубиною мысли и изящностью, хотя не имѣютъ выдающагося значенія. Какъ историкъ, онъ извѣстенъ своимъ: «Rerum per octenium in Brasilia gestarum historia» (Амстерд., 1647). Его описаніе блестящаго пріема Маріи де Медичи въ сент. 1638 г. въ Амстердамѣ («Medicea hospes», Амстерд., 1639) представляетъ значительный интересъ. Его «Orationes» изданы въ 1632 г. въ Лейденѣ.

Барловское яблоко.—Такъ назыв. по имени придворнаго садовника Барлова, отличный сортъ яблокъ, разводимый въ Императорскомъ царскосельскомъ саду. Онъ относится скорѣе всего къ полосатымъ ренетамъ и похожъ на знаменитый ренетъ Баумана, но отличается нечувствительностью къ холоду. Этотъ, къ сожалѣнію, вовсе нераспространенный сортъ, растетъ сильнымъ деревомъ, съ круглою вершиною; плодъ даетъ крупный или средній, красиваго желто-зеленаго цвѣта съ ржавчатыми точками и съ темнымъ размытымъ румянцемъ; яблоко созрѣваетъ въ сентябрѣ и держится до декабря; мясо у него бѣлое, мягкое, но упругое, пріятнаго винносладкаго вкуса и съ пряностью.

Барловые рога дикихъ козъ, оленей, лосей и другихъ полорогихъ травоядныхъ животныхъ.—Такъ называются рога въ тотъ періодъ, когда они покрыты еще кожицею, обросшею шерстью. Весною или въ началѣ лѣта эта кожица мертвѣетъ и животныя обдираютъ ее объ деревья.

Барловыя шкуры козъ, оленей и другихъ травоядныхъ животныхъ; такими шкурами называются осеннія, послѣ линьки животныхъ, но еще не пріобрѣвшія длинныхъ зимнихъ волосъ. Б. шкуры считаются самыми красивыми, но онѣ не такъ теплы, какъ зимнія.

Барловъ (Вилліамъ Barlow) — одинъ изъ первыхъ по времени, писавшихъ въ Англіи о магнитѣ. Онъ былъ духовнымъ лицомъ высокаго сана (винчестерскимъ пребендаріемъ и салисбюрійскимъ архидіакономъ) и вмѣстѣ съ тѣмъ ученымъ, какъ это бывало часто въ тѣ времена. Онъ написалъ «Navigator's supply» (1597, «Памятная книжка для мореплавателей»); «Magnetical Advertisements» («Изслѣдованіе магнита», 1618); «A brief discovery» (1618)—опроверженіе замѣчаній, сдѣланныхъ Риддеемъ на его изслѣдованія магнита. Б. былъ современникомъ Гильберта, издавшаго замѣчательное сочиненіе о магнитѣ («De Magnete») въ 1600 г.; † 25 мая 1625 г.

Барловъ (Yoel Barlow) — американскій поэтъ, государственный дѣятель и политическій писатель, род. въ 1755 въ Ридингѣ, изучалъ право въ Дартмутѣ и яльскомъ колледжѣ (Yale), гдѣ и началось его поэтическое творчество. Еще студентомъ онъ сражался на войнѣ за независимость и принялъ позже, послѣ шестинедѣльнаго приготовленія, мѣсто проповѣдника, въ качествѣ котораго воодушевлялъ войска своими проповѣдями и имъ же сочиненными патріотическими пѣснями. Оставивъ въ 1783 г. мѣсто проповѣдника, онъ, занимаясь въ то же время адвокатурой, сталъ издавать въ Гартфордѣ газету; тамъ же онъ написалъ въ 1787 г. «Vision of Columbus», поэтическое произведеніе, дышащее горячей любовью къ свободѣ и принятое восторженно даже въ Англіи и Франціи. Въ 1788 г. онъ отправился въ Англію агентомъ земельной компаніи. — Но замѣтивъ, что общество имѣетъ спекулятивный характеръ, онъ бросилъ мѣсто и отправился въ Парижъ, гдѣ вступилъ въ близкія сношенія съ жирондистами. Въ 1791 г. онъ издалъ въ Лондонѣ первую часть сочиненія: «Advice to the privileged ordres», а въ 1792 поэтическое произведеніе: «The conspiracy of Kings», по поводу союза континентальныхъ державъ противъ Франціи. Въ тоже время онъ обратился письменно къ французскому національному собранію съ предложеніемъ отмѣнить монархію и завязалъ сношенія съ англійской партіей реформъ. Осенью того же года онъ былъ посланъ лондонскимъ конституціоннымъ союзомъ въ Парижъ; принятый здѣсь восторженно, онъ былъ удостоенъ въ 1793 г. званія почетнаго французскаго гражданина и выбранъ коммиссаромъ для организаціи только-что пріобрѣтенной Савойи. Здѣсь онъ обратился изъ Шамбери съ горячимъ воззваніемъ къ піемонтскому населенію, приглашая его признать принципы Французской революціи. Тамъ же онъ написалъ юмористическо-героическую поэму «Hasty Pudding». Въ 1795 г. онъ былъ назначенъ американскимъ консуломъ въ Алжирѣ. По порученію Вашингтона, онъ заключилъ договоръ съ Алжиромъ, Тунисомъ и Триполи и выхлопоталъ освобожденіе томившихся въ плѣну сѣвероамериканцевъ, чѣмъ заслужилъ благодарность соотечественниковъ. Въ 1797 г. онъ снова вернулся въ Парижъ. Разбогатѣвъ, благодаря счастливымъ спекуляціямъ, Б. вернулся въ 1805 г. въ Америку и поселился недалеко отъ г. Вашингтона, чтобы здѣсь, въ сельскомъ уединеніи, жить исключительно для литературы. Здѣсь онъ опубликовалъ въ 1807 г. «Колумбі-

аду», распространенное «Vision of Columbus». Въ 1811 г. онъ былъ назначенъ президентомъ Мадисономъ посланникомъ въ Парижѣ. Б. † 22 дек. 1812 г. въ Чарновицахъ, недалеко отъ Кракова, на пути въ Вильну, куда онъ былъ вызванъ Наполеономъ I для участія въ конференціи. Изъ другихъ его сочиненій нужно еще указать на написанное въ Парижѣ: «Letters to the citizens of the United States of America on the system of policy» (1800).

Барловъ (или Барлоу, Петръ Barlow)—замѣчательный англійскій физикъ и математикъ, родившійся въ Норвичѣ въ 1776 году. Школа дала скудное образованіе Б., но онъ путемъ самообразованія достигъ высокаго положенія въ ученомъ мірѣ. Первыя его сочиненія были математическія, а именно: «Elementary investigations of the theory of numbers» (1818, «Элементарныя изслѣдованія въ теоріи чиселъ»); «New mathematical tables» 1814 (Новыя математическія таблицы»), вышедшія вторымъ изданіемъ въ 1840 г.; «A new mahtematical and philosophical dictionary», 1814 («Новый математическій и философскій словарь»). Б. былъ сначала репетиторомъ, а потомъ профессоромъ въ военной академіи въ Вульвичѣ, и, прослуживъ тамъ 40 лѣтъ, вышелъ въ 1847 г. въ отставку. Особенно замѣчательны работы Б. по физикѣ и въ частности по магнитизму. Въ 1823 г. онъ былъ избранъ членомъ королевскаго общества, а чрезъ два года послѣ того получилъ золотую медаль Коплея за труды по магнитизму. Съ 1829 г. онъ принималъ участіе въ работахъ астрономическаго общества, а вскорѣ послѣ того французская академія наукъ избрала его въ свои члены-корреспонденты. Сочиненіе Б.: «An Essay on Magnetic attractions», 1820, вышедшее 2 изданіемъ въ 1824 г. («Опытъ о магнитномъ притяженіи») содержитъ въ себѣ, между прочимъ, цѣлый рядъ замѣчаній о мѣстномъ магнитномъ притяженіи желѣзныхъ построекъ, о магнитной силѣ стали и желѣза и первое рѣшеніе вопроса о девіаціи компасовъ (см. это сл.). Сущность этого важнаго для мореплаванія вопроса заключается въ томъ, что магнитная стрѣлка корабельнаго компаса показываетъ невѣрно, потому-что на нее дѣйствуетъ желѣзо, входящее въ устройство всякихъ, даже деревянныхъ судовъ. Для уничтоженія этого вреднаго вліянія судоваго желѣза, на компасъ Барловъ предложилъ желѣзный дискъ, помѣщенный соотвѣтственнымъ образомъ близъ компаса, за-что ему и была присуждена медаль Коплея. Кромѣ того, онъ изслѣдовалъ вліяніе судоваго желѣза на стальныя части хронометровъ и указалъ средство уничтожить это вліяніе. Б. помѣстилъ много мемуаровъ въ «Philosophical Transactions» впродолженіе 15 лѣтъ, начиная съ 1821 г. Въ его изслѣдованіяхъ по электро-магнитизму находится, между прочимъ, описаніе одного важнаго опыта, получившаго названіе Барлова колеса (см. Электромагнитизмъ). Кромѣ магнитизма Б. занимался вопросами, касающимися устройства ахроматическихъ телескоповъ (см. Ахроматизмъ, Телескопъ, Рефракторъ). Для ахроматическихъ объективовъ или предметныхъ стеколъ употреблялись и употребляются теперь два стекла: кронгласовое и флинтгласовое. Вслѣдствіе большихъ трудностей въ приготовленіи значительныхъ размѣровъ стеколъ изъ флинтгласа Б. устроилъ полое стекло—чечевицу и наполнилъ ее жидкостью (сѣроуглеродомъ). Размѣры этого ахроматическаго стекла—8 дюймовъ въ поперечникѣ, необыкновенно большіе для того времени (1829 г.), позволили Б. устроить очень сильный телескопъ, которымъ онъ дѣлалъ наблюденія звѣзднаго неба, исправившія нѣкоторыя ошибки звѣзднаго каталога Соута (J. South) и В. Гершеля. Въ 1833 г. онъ издалъ брошюру: «On the construction of a fluid lens refractions telescope» («Устройство преломляющаго телескопа съ жидкой чечевицей»), гдѣ рѣшаетъ тотъ же вопросъ объ ахроматизмѣ полнѣе, чѣмъ прежде; чечевицы, наполненныя жидкостью, не удержались въ наукѣ, потому что приготовленіе большихъ стеклянныхъ чечевицъ мало по малу сдѣлало успѣхи, о которыхъ нельзя было и думать во времена Б. Въ послѣднихъ своихъ работахъ, касающихся желѣзныхъ дорогъ, онъ является весьма авторитетнымъ инженеромъ; таково его сочиненіе: «Treatise on materials» («Изслѣдованіе строитетьныхъ матеріаловъ», 1851), въ которомъ изложены результаты многочисленныхъ опытовъ надъ свойствами строеваго лѣса и желѣза, служившаго для постройки висячаго моста на Мэнѣ. Б. многократно участвовалъ въ правительственныхъ желѣзнодорожныхъ коммиссіяхъ и писалъ по этому предмету отчеты въ 1836, 1839 и 1845 гг. Кромѣ того, онъ писалъ о силѣ и быстротѣ локомотивовъ, о сопротивленіи воздуха и т. д. Заслуживаетъ вниманія также его работа о машинномъ и мануфактурномъ производствѣ въ Великобританіи («On the machinery and manufactures of Great Britain», 1837).

Барложно—село въ старогардскомъ уѣздѣ, въ Зап. Пруссіи, съ 764 жит., по преимуществу католиковъ. Въ Б.—древняя католическая церковь, которая во второй половинѣ XVI в. была передана Мартиномъ Божевичемъ, придворнымъ короля Стефана Баторія, въ руки протестантовъ, пользовавшихся ею до 1595 г.

Барлукское—село Иркутской губ., нижнеудинскаго округа, на р. Окѣ, въ 211 верст. къ В. отъ окружнаго города; имѣетъ ярмарку.

Барлыкъ—р. въ зап. Монголіи, выходитъ изъ ущелья южнаго склона горъ Алтаннъ-Нору около 46° с. ш. и 110° в. д. Перевалъ въ вершинѣ р. 2790 м. надъ у. м.

Барлэмонъ (Charles Barlaymont — баронъ, затѣмъ графъ), изъ стариннаго фламандскаго рода, одинъ изъ самыхъ ненавистныхъ въ Нидерландахъ министровъ Филиппа II Испанскаго; съ младшимъ Гранвеллой и Виліусомъ онъ засѣдалъ въ «Совѣтѣ» («Consulta») намѣстницы Маргариты Пармской (см. это сл.). Когда принцесса уступила настояніямъ дворянства и вступила на путь болѣе либеральный, Б., какъ приверженецъ строго католической и монархической системы, удалился отъ дѣлъ. Но когда его принципы вновь восторжествовали, онъ вернулся. Съ водвореніемъ Альбы, вліяніе Б. достигло апогея. Съ Виглiусомъ, Варгасомъ

и др. онъ засѣдалъ въ «Совѣтѣ смуты», прозванномъ нидерландцами «Кровавымъ Совѣтомъ». Б. удержался до смерти Рекезенса, когда онъ вмѣстѣ съ другими членами государственнаго совѣта былъ взятъ оранской партіей и долгое время содержался въ заточеніи. «Брюссельская унія», принятая въ 1577 дон-Хуаномъ-Австрійскимъ, была тоже подписана Б., а новый военный поворотъ заставилъ его вновь примкнуть къ сторонѣ намѣстника. Б. умеръ въ 1579 г.

Барма—береста вторичнаго образованія; употребляется, также какъ и первичная, на деггекуреніе. Б. также называется липовый лубъ, съ котораго снято уже мочало.

Бармакиды или Бармекиды—потомки Бармака, врача и жреца изъ Балка въ Хорасанѣ, древнеперсидскій родъ, который, благодаря талантливости и образованію нѣкоторыхъ своихъ членовъ, достигъ при дворѣ Аббассидовъ такого-же положенія, какое занимали маіордомы при дворѣ Меровинговъ. Говорятъ, что жена Бармака была взята въ плѣнъ знаменитымъ полководцемъ Омаядовъ—Кутейбоемъ и возвращена мужу, когда забеременѣла сыномъ Халидомъ (около 794 г.), впослѣдствіи, при первомъ Аббасидѣ, калифѣ Абд-Алла Абу Аббасъ Аль-Сафа, ставшимъ великимъ визиремъ. Цѣль этого разсказа выставить высокое и благородное происхожденіе Б. При Альмансорѣ Халидъ былъ впервые назначенъ министромъ финансовъ, затѣмъ намѣстникомъ Моссула, онъ-же руководилъ постройкой Багдада, а сынъ его Яхія былъ въ то же время намѣстникомъ Азербейджана и Арменіи. При калифатѣ Альмадиса Яхія занималъ тоже постъ государственнаго секретаря и воспитателя Гарунъ-аль-Рашида. Совѣтамъ и руководству Яхіи Гарунъ обязанъ престоломъ, отъ котораго его хотѣлъ оттѣснить старшій братъ Гади. Въ виду этого калифъ изъ благодарности назначилъ Яхію визиремъ при своемъ вступленіи на престолъ (786). Но вскорѣ Яхія удалился отъ дѣлъ, и его мѣсто занимали попеременно его сыновья Фадль и Джафаръ, бывшіе одновременно воспитателями дѣтей Гаруна и втеченіе многихъ лѣтъ намѣстниками Египта и Хорасана. Остальные сыновья Яхіи тоже достигли богатства и высшихъ государственныхъ должностей. Между всѣми Б. ближе всего къ калифу былъ Джафаръ. Его общество было такъ пріятно Гаруну, что онъ не хотѣлъ разлучаться съ нимъ даже въ вечерніе часы, которые калифъ проводилъ въ кругу своихъ женъ и рабынь въ танцахъ, музыкѣ, пѣсняхъ и веселыхъ пиршествахъ. Даже когда Гаруна посѣщала его любимая сестра Аббаза, Джафаръ долженъ былъ оставаться по близости. Но послѣ того какъ Джафаръ тайно обвѣнчался съ сестрою Гаруна, онъ возбудилъ подозрѣніе калифа и былъ казненъ, а сестра похоронена заживо вмѣстѣ съ дѣтьми. Эта жестокость вызвала неудовольствіе населенія, и Гаруну пришлось перенести на время свою столицу изъ Багдада въ укрѣпленный городъ Ракку. Истребленіе Б. старались потомъ оправдывать и другими ихъ проступками. При дворѣ калифа была, безъ сомнѣнія, партія, которая косо смотрѣла на силу и значеніе персидскаго рода; ихъ обвиняли въ стремленіи щедростью и роскошью заслонить и даже устранить самого калифа. Ср. «Geschichte der B.» въ сочиненіи Вейля «Geschichte der Kalifen» (томъ 2, Мангеймъ, 1848).

Бармакъ (Крымъ)—синонимъ: «палецъ дамы» (doigt de dame)—бѣлый столовый сортъ винограда.

Бармбекъ—пригородное мѣсто въ 3 км. къ ССВ. отъ Гамбурга на рѣкѣ Остербекѣ, 22319 жит. (1885), имѣетъ прекрасныя виллы и сады, фабрики резиновыхъ издѣлій, швейныхъ машинъ, словолитни, обширный рабочій домъ на Кетнеркампѣ, лечебницу душевнобольныхъ на Фридрихсбергѣ и институтъ имени Песталоцци.

Барменъ (Barmen)—городъ и округъ Дюссельдорфской провинціи въ Пруссіи, занимаетъ пространство въ 2172 гектара и тянется въ долинѣ р. Вупперъ вдоль Горно-Маркійской и Рейнской ж. дор., распадаясь на три главныхъ городскихъ участка: Верхній Барменъ (Вихлинггаузенъ, Ритгерсгаузенъ, Гекинггаузенъ и Вупперфельдъ), Средній Б. (съ древнѣйшимъ городскимъ участкомъ Гемарке) и Нижній Б. Къ С. и В. округъ граничитъ съ гагенскимъ округомъ и аренсбергскимъ, къ Ю. ленепскимъ, а къ З. эльберфельдскимъ. Вдоль Вуппера, который протекаетъ по всей длинѣ округа съ вост. на зап. и дѣлитъ его на двѣ почти равныя части, тянется широкая долина (500—1000 метр.), на которой расположена большая часть города. По обѣимъ сторонамъ Вуппера мѣстность начинаетъ возвышаться и, имѣя въ долинѣ не болѣе 150 м. высоты надъ уровнемъ моря, достигаетъ 186—200 м., и затѣмъ переходитъ въ плоскогорье, по которому къ Ю. и С. тянутся границы городского округа. Населеніе города равняется 103068 жит. (1885). Въ Б. судъ съ коммерч. отдѣленіемъ, торговая палата и отдѣленіе импер. банка («Barmer Bankovereln») и другія банковыя учрежденія. Городское управленіе состоитъ изъ обербургомистра, 4-хъ чиновниковъ и 30 городскихъ гласныхъ. Б.—имѣетъ 4 лют., 2. реформат., 2 уніатско-еван., 1 баптистскую церкви, 1—свободной общины, 1 капеллу апостольской общины (ирвингійцевъ) и 1 кат. церковь Изъ зданій, построенныхъ въ послѣднее десятилѣтіе, замѣчательны: ратуша, банкъ и городской театръ. Городъ имѣетъ гимназію, реальное училище, нисшія и среднія ремесленныя училища (3 Handwerkerfortbildungsschulen), училище для ткачей, 3 женскія гимназіи (höhere Töchterschulen), учительскій институтъ и 38 народныхъ училищъ. Въ Б. центральное правленіе рейнскаго миссіонерскаго общества, при которомъ помѣщается семинарія съ богатою этнографическою коллекціею, городская больница, шесть пріютовъ для призрѣнія бѣдныхъ и сиротъ, пріютъ для брошенныхъ дѣтей, глазная лечебница, пять почтовыхъ учрежденій, много общеполезныхъ ученыхъ обществъ, общество любителей искусства (Kunstverein) съ картинной галлереей, общество любителей чтенія (Leseverein) съ городскою библіотекой, общество любителей изящнаго, располагающее прекраснымъ на южномъ склонѣ горы паркомъ, гдѣ стоитъ памятникъ войны

1864—66 и такой-же 1870—71 г., памятникъ Фридриху Вильгельму III.

Б.—собственно новый городъ, хотя уже въ XI в. упоминается въ росписи Верденскаго монастыря. До конца XVII в. здѣсь стояли одни крестьянскіе дворы, жители которыхъ съ XV в. занимаются бѣленіемъ. Фабрикація лентъ, полотна и нитокъ началась съ первой половины XVI в. Привилегія бѣленія пряжи дана Бармену и Эльберфельду въ 1527 г. Въ 1611 въ Б. уже дѣйствовало 88 бѣлиленъ. Въ началѣ XVII в. жители стали заниматься красильнымъ дѣломъ и затѣмъ приготовленіемъ шерстян. тканей (1763). Новая эпоха наступила для города съ основаніемъ реформатской общины въ Гемаркѣ (1702). Такимъ-же образомъ основаніе другихъ евангелическихъ общинъ — лютеранской Вихлинггаузенъ (1744), лютеранской Вупперфельдъ (1778) и евангелическо-уніатской. Нижній Б. представляетъ тоже важныя эпохи въ жизни города. Населеніе здѣсь росло очень быстро: въ 1579 г. здѣсь было 1500 жит., въ 1870 г. 73564 жит., въ 1880 г. 95941 жит., а въ 1885 г. 103066 ж. 30-ти лѣтняя и Семилѣтняя войны, войны Французской республики и т. д. отразились, конечно, на промышленности Б., но число и разнообразіе фабрикъ возрастало изъ года въ годъ и ростъ не прекратился до настоящаго времени. Б. («Германскій Манчестеръ») даетъ работу 20000 рабочихъ, которые производятъ ежегодно цѣнности на 120 мил. марокъ. Первое мѣсто занимаетъ фабрикація такъ называемыхъ «барменскихъ товаровъ»: лентъ, тесьмы, снурковъ. Кромѣ того значительна фабрикація пуговицъ, петлицъ, много механическихъ ткацкихъ станковъ, красиленъ, обширныя фабрики металлическихъ издѣлій, пистоновъ, химическихъ продуктовъ, швейныхъ и вязальныхъ нитокъ, роялей, органовъ, мыла, стеариновыхъ свѣчей, резиновыхъ издѣлій; имѣются также металлическія фальцовальни, прядильни и фабрики для набивки матерій, масса ткацкихъ и ленточныхъ станковъ, работающихъ бумажные, полушелковые товары, набивныя фабрики, ковровыя, позументныя и др. Б. имѣетъ 1 громадный пивоваренный заводъ, 2 газопровода и одинъ водопроводъ. Съ Эльберфельдомъ Б. сообщается посредствомъ конножелѣзной дороги. Вывозъ распространяется на всѣ цивилизованныя страны и особенно значителенъ въ Сѣв. Америку—въ 1886 г. до $4^1/_2$ мил. дол. Ежегодный ввозъ хлопка и хлопчатобумажной пряжи свыше 2 мил. кгр.

Барменъ-пургонъ,—высокія горы, замыкающія съ З. котловину оз. Уры-норъ, въ сѣверозап. Монголіи, перевалъ черезъ нихъ около 50° с. ш. и $108^1/_2$° в. д.; 2500 м. надъ ур. моря.

Бармутъ (Barmouth)—приморскій городъ въ англ. княжествѣ Валлисѣ, въ графствѣ Миріонетъ, на сѣв. берегу небольшой бухты тогоже имени, станція жел. дор., имѣетъ морскія купанья и 1512 жит. (1881). Мѣстное названіе этого города—Abermawddach; р. Мауддечъ впадаетъ въ упомянутую бухту.

Бармы.—Подъ Б. обыкновенно разумѣютъ оплечья, принадлежащія къ украшеніямъ княжескаго или царскаго наряда. Лучшимъ образцомъ ихъ являются тѣ, которыя были найдены президентомъ Императорской академіи художествъ Оленинымъ въ 1822 г., близъ с. Старой Рязани. Состоятъ они изъ 11 запонъ, сдѣланныхъ изъ чистаго золота (запоны обыкновенно нашивались на глазетъ) и украшенныхъ по краямъ драгоцѣнными камнями и мелкимъ жемчугомъ, нанизаннымъ на золотой проволокѣ. Все остальное пространство запонъ занято изображеніями: на первой лицевой запонѣ изображено мусіею съ золотой прорѣзкой распятіе Спасителя съ предстоящими у креста Божіей Матерью и Іоанномъ Предтечею. По обѣ стороны — надпись по греч. ἰδοὺ ὁ υἱός σου—се сынъ твой, ἰδὸν ἡ μητήρ σου—се мать твоя. Надъ крестомъ изображены херувимы. На второй лицевой запонѣ изображена финифтяною мусіею Божія Матерь, съ греч. надписью: μρ θυ. На другихъ 4-хъ запонахъ изображены: Св. Ирина, великомученица Варвара и лики святыхъ въ царской одеждѣ и съ крестомъ въ рукахъ, по предположенію Оленина—Бориса и Глѣба.

Остальныя 5-ть запонъ меньшей величины съ одними украшеніями изъ драгоцѣнныхъ камней. Кромѣ золотыхъ Б. были еще, какъ видно изъ описей Большой Казны, шитыя Б., на которыхъ изображенія Іисуса съ предстоящими и святыхъ вышивались по темнофіолетовому («таусинному») атласу, а кайма между изображеніями унизывалась жемчугомъ съ золотыми и серебряными украшеніями.

Въ нашихъ памятникахъ Б. постоянно называется діадимою и ожерельемъ. Какъ оплечья или наплечники они и дѣйствительно составляютъ одинъ изъ видовъ ожерелья; но соотвѣтствовали-ли они понятію діадимы, которое имъ придали наши дьяки, сказать трудно, такъ какъ діадима едва-ли имѣла какое-либо другое значеніе у греческихъ писателей, кромѣ значенія головной повязки. Впервые въ нашихъ старинныхъ актахъ слово бармы встрѣчается въ душевной грамотѣ Іоанна Калиты; къ тому времени, вѣроятно, установилась не только форма ихъ, но и самыя украшенія (изображенія святыхъ), благодаря которымъ они получили символическое значеніе и назывались святыми бармами, почитаемыми наравнѣ съ иконами.

Извѣстны-же они были на Руси, подъ именемъ оплечій, значительно раньше. По преданію, ихъ впервые прислали изъ Византіи (Алексѣй Комненъ) для Владиміра Мономаха; но первое лѣтописное извѣстіе о нихъ встрѣчается подъ 1216 г., гдѣ сказано, что «облачье», шитое золотомъ, носится всѣми князьями, а также, вѣроятно (по предположенію гр. А. Уварова), и сановными лицами.

Объ употребленіи или вѣрнѣе о назначеніи Б. почти ничего неизвѣстно; вѣроятно, они употреблялись при разнаго рода торжественныхъ выходахъ князей. Послѣ вѣнчанія Владиміра Всеволодовича, Б. впервые упоминаются, какъ необходимыя регаліи при коронованіи въ 1498 году, когда они были возложены на Дмитрія, внука Іоанна III. Затѣмъ, начиная съ Іоанна IV, они постоянно употреблялись при коронованіи вплоть до начала

XVIII в., когда всѣ драгоцѣнныя царскія одежды съ бармами и золотою цѣпью замѣнила императорская мантія или порфира съ цѣпью ордена св. Андрея Первозваннаго, а шапку или вѣнецъ Мономаховъ — императорская корона. Наканунѣ вѣнчанія Б. выносили изъ хранилища царскихъ одеждъ и регалій въ Успенскій соборъ, гдѣ они лежали въ алтарѣ на золотомъ блюдѣ до времени вѣнчанія. Послѣ того, какъ на «поставляемаго» былъ возлагаемъ животворящій крестъ, митрополитъ посылалъ двухъ архимандритовъ и игумена (иногда и двухъ) за бармами, которыя послѣдними передавались епископамъ (3), подносившимъ ихъ митрополиту. Тотъ послѣ трехъ поклоновъ и цѣлованія, ознаменовавъ ими царя, возлагалъ на него, благословляя крестомъ (въ 1498 г. самъ Іоаннъ возложилъ ихъ на Димитрія). Послѣ возложенія Б., постоянно слѣдовало возложеніе вѣнца.

Въ своемъ завѣщаніи Іоаннъ Калита отказываетъ Б. младшимъ сыновьямъ, а золотую шапку—старшему, но начиная съ Іоанна II Б. постоянно находятся въ числѣ вещей, завѣщаемыхъ старшему сыну.

Въ Византіи, откуда перешелъ къ намъ обычай носить оплечья—Б., до X в. нѣтъ никакихъ ясныхъ слѣдовъ употребленія ихъ или имъ подобныхъ украшеній. Такое украшеніе впервые встрѣчается на монетахъ Никифора II Фоки (963 — 969), въ видѣ небольшаго шейнаго ожерелья, украшеннаго жемчугомъ. При императорѣ Константинѣ XI Багрянородномъ оплечье получаетъ совершенно самостоятельную форму, отдѣльную отъ остального императорскаго наряда, и принимаетъ видъ круглаго воротника, отороченнаго съ внѣшней стороны полосами, между которыми тянется рядъ крупныхъ жемчуговъ или другихъ какихъ нибудь круглыхъ украшеній. Преемники Багрянороднаго до Алексѣя Комнена не дѣлали въ этомъ украшеніи никакихъ перемѣнъ, за исключеніемъ новыхъ нашивокъ изъ жемчужныхъ нитей или другихъ драгоцѣнныхъ камней. Алексѣй Комненъ (1081—1118 гг.) ввелъ существенное измѣненіе въ украшеніи оплечья. При немъ оплечья дѣлались изъ золотой парчи съ двумя рядами жемчуга и драгоцѣнными камнями; пространство между обѣими каймами занимали четыре большихъ кружка или бляхи, которые у насъ стали называть «запонами». Въ царствованіе Алексѣя Комнена, вѣроятно, окончательно и была установлена форма оплечій, и они сдѣлались съ тѣхъ поръ неотъемлемою принадлежностью царскаго наряда. Впослѣдствіи увеличивалось только число запонъ, разукрашиваемыхъ изображеніями святыхъ, и ихъ величина, а также количество и величина драгоцѣнныхъ камней.

Что-же касается самаго слова: «бармы», то ни происхожденіе его, ни значеніе точно не опредѣлены до сихъ поръ. Еще въ 1807 году авторъ историческаго описанія древняго Россійскаго музея или Оружейной палаты, въ ст. V, производилъ его отъ греческаго слова: βάρμα — тяжесть; но впослѣдствіи Оленинъ предложилъ свою догадку, казавшуюся ему болѣе правдоподобной, чѣмъ предъидущая — именно слово «бармы» производить или отъ греч. πάρμαι — щитъ круглой формы, или отъ персидскаго — «берме», что значитъ—«охраненіе, защита, огражденіе».

Въ значеніи—ризы священника, слово Б. сохранилось и до настоящаго времени въ Смоленской губ., но только въ един. ч., въ формѣ «барма», и въ формѣ «барама» — оплечье архіерейской ризы въ Рязанской губерніи.

Литература: «Древности государства Россійскаго»; «Древности русскія» (подъ ред. Прохорова, т. III, 1876); Оленина, «Рязанскія русскія древности» (Спб., 1831); Савваитовъ, «Описаніе царскихъ утварей, одеждъ, оружія, ратныхъ доспѣховъ и конскаго прибора» (Спб., 1865 г.); гр. А. Уварова, «Суздальское оплечье» (въ «Трудахъ Москов. Археол. общ.», т. V, 1885 г.); Горскій, «О священнодѣйствіи вѣнчанія и помазанія царей на царство» (Москва, 1882 г.); Соловьевъ, «Исторія Россіи» (IV).

Барнавъ (Антуанъ-Пьеръ Barnave) — членъ фр. Національнаго собранія 1789 г., род. 22 ок. 1761 г. въ Греноблѣ и въ 1783 г. сдѣлался адвокатомъ при мѣстномъ парламентѣ. Когда въ 1789 были созваны генеральные штаты, онъ былъ избранъ своею провинціею въ депутаты, благодаря своему сочиненію противъ феодализма. Какъ блестящій ораторъ, Б. принималъ дѣятельное участіе во всѣхъ рѣшеніяхъ Національнаго собранія, направленныхъ противъ прежняго строя. Онъ защищалъ Лафайетта, когда тотъ былъ обвиняемъ въ укрывательствѣ бѣгства короля и вмѣстѣ съ Латуръ-Мобуромъ и Петіономъ былъ посланъ наблюдать за возвращеніемъ короля. Усиливавшіеся ужасы революціи произвели въ немъ, однако, реакцію и онъ сталъ высказываться въ болѣе умѣренномъ духѣ. Онъ началъ защищать короля и содѣйствовалъ учрежденію комитета, который долженъ былъ пересмотрѣть конституціонные декреты въ интересахъ монархіи. Послѣ распущенія Національнаго собранія онъ вернулся въ Гренобль, гдѣ велъ очень уединенную жизнь, давая королю очень полезные совѣты, которыми тотъ, однако, не воспользовался. Послѣ 10 августа 1792 г. онъ вмѣстѣ съ Ламетомъ и экс-министромъ Дюпоръ-Дютертромъ были обвинены въ роялизмѣ, на основаніи найденной корреспонденціи его съ дворомъ; сначала Б. содержался въ гренобльской тюрьмѣ, потомъ предсталъ передъ революціоннымъ трибуналомъ въ Парижѣ, осужденъ и гильотинированъ 29 ноября 1793 г. Біографія Б. составлена Сальванди и Жюль Жаненомъ (1860). Собраніе его сочиненій издалъ Беранже де ла Дромъ (4 т. Парижъ, 1843).

Барнай (Людвигъ)—выдающійся нѣм. актеръ, родился 11 февр. 1842 г. въ Пештѣ, получилъ сценическую подготовку подъ руководствомъ Зонненталя и въ 1860 г. впервые дебютировалъ въ Траутенау. Вначалѣ Б. игралъ въ небольшихъ городахъ, но въ 1861 г. получилъ ангажементъ въ Пештъ, потомъ игралъ въ Грацѣ, въ 1863 г. занималъ амплуа перваго драматическаго любовника въ Майнцѣ, гастролировалъ въ вѣнскомъ Бургтеатрѣ и въ Прагѣ, и въ 1864 принялъ ангажементъ въ городской театръ въ Ригѣ. Въ слѣд. году онъ, однако, вернулся

въ Майнцъ, игралъ затѣмъ въ Лейпцигѣ, Веймарѣ, а съ 1870 до 1875 г. игралъ въ городскомъ театрѣ во Франкфуртѣ на Майнѣ. До 1880 г. онъ состоялъ директоромъ труппы гамбургскаго гор. театра. Затѣмъ участвовалъ въ спектакляхъ мейнингенской придворной труппы и вмѣстѣ съ ней пріѣзжалъ въ 1885 г. въ Петербургъ. Въ 1883 г. сдѣлался членомъ—общникомъ нѣмецкаго театра въ Берлинѣ, но вышелъ оттуда въ 1884 и основалъ въ 1888 г. «Berliner Theater», директоромъ котораго состоитъ и нынѣ. Его главныя роли—Эссексъ, Эгмонтъ, Телль, Уріель Акоста, Антоній и др. Б. былъ главнымъ иниціаторомъ товарищества нѣмецкихъ сценическихъ дѣятелей.

Барнаулъ — окружн. гор. Томской губ. и главный городъ обширнаго Алтайскаго округа кабинета Его Императорскаго Величества, на лѣвомъ берегу р. Оби, при впаденіи въ нее Барнаулки. Находится подъ 53° 20′ с. ш. и 101°28′ в. д.; жителей 18000.

Въ барнаульской золотосплавочной лабораторіи, куда доставляется золото со всей Томской губ., въ 1887 г. представлено къ сплаву 421 п. 10 ф. золота, изъ котораго добыто чистаго золота 378 п. 29 ф. на 5375000 рублей. На сереброплавильномъ заводѣ проплавлено 186 тыс. пудовъ руды, получено 120 п. 22 ф. чистаго серебра. Метеорологическая обсерваторія существуетъ съ 1838 года; съ 1841 г. по 1862 годъ дѣлались ежечасныя метеорологическія и магнитныя наблюденія. Средняя температура года 0,3 января—19,3 апрѣля—0,9, іюля — 19,6, октября — 1,4. Сибирскій климатъ, особенно зимой, слыветъ за очень постоянный; относительно Западной Сибири это невѣрно, нигдѣ нѣтъ такихъ быстрыхъ колебаній изо дня въ день. Въ декабрѣ 1860 въ Барнаулѣ наименьшая темпер. была—55°, а наибольшая+2,5. Въ декабрѣ 1877 г. семь дней имѣли среднюю температуру ниже—40°, т. е. замерзанія ртути. Средняя годовая облачность 6,4, наибольшая въ декабрѣ 7,7, наименьшая въ апрѣлѣ—5,7. Осадковъ втеченіе года выпадаетъ 257 мм., всего болѣе въ іюлѣ. Они уменьшились съ начала 40-хъ годовъ.

На мѣстѣ Б. Демидовъ въ 1739 основалъ заводъ, въ 1771 Б. сдѣланъ городомъ, въ 1822 окружнымъ г. Уже въ XVIII ст. здѣсь была построена паровая машина для откачиванія воды, Ползуновымъ, который несомнѣнно изобрѣлъ ее, такъ какъ не зналъ о попыткахъ, дѣлавшихся ранѣе въ Западной Европѣ.

Барнаульскій окр. Томской губ. дѣлится р. Обью на двѣ части. Сѣверовосточная на правомъ берегу занимаетъ равнину и холмистую мѣстность между Алтаемъ и Салаирскимъ горнымъ кряжемъ, она хорошо орошена, прорѣзана рѣками и рѣчками, текущими въ глубокихъ долинахъ. На границахъ бійскаго и колыванскаго окр. обширные пески, покрытые сосновыми борами, югозападная часть, на лѣвомъ берегу Оби, ровна и низменна, и составляетъ Кулундинскую степь, бѣдную текучими водами, но богатую озерами, прѣсными и солеными. Нѣкоторыя изъ нихъ содержатъ много соли и она добывается изъ нихъ. Въ 1887 изъ 4 озеръ Алеусскихъ и Коряковскихъ добыто 1 милліонъ пудовъ соли. Другія озера содержатъ глауберову соль, на берегу одного изъ нихъ химическій заводъ Пранга, выдѣлывающій изъ глауб. соли соду, до 30 тыс. пуд. въ годъ. Въ окр. сѣется много хлѣба, особенно яровыхъ пшеницы и ржи. Въ послѣдніе 20 лѣтъ сюда направляется много колонистовъ изъ черноземныхъ губерній Россіи. Масса населенія русскіе, православные. Инородцевъ, б. ч. татаръ, всего 1% См. Томская губ., Алтай.

Барнаульскіе горные источники, натронные, холодные, находятся въ Иркутской губ., въ нижнеудинскомъ округѣ, близъ сел. Больше-Мамырскаго, около мѣста впаденія р. Видима въ Ангару, въ 80 в. отъ с. Братскаго вверхъ по Ангарѣ, открыты съ 1873 г. Лечебный сезонъ ежегодно продолжается съ половины іюня до начала августа.

Барнбюрнеры (Barnburners, поджигатели овиновъ)—названіе одной фракціи демократической партіи въ Соед. Штатахъ, особенно многочисленной въ Нью-Іоркѣ, Массачусетсѣ и Огіо, которая, въ противоположность старымъ демократамъ (Hunkers), въ 1846 г., на ряду съ Freesoilers'ами (людьми свободной почвы), выступила противъ распространенія рабства въ территоріяхъ, а въ 1856 г. слилась съ большой республиканской партіей. Названіе Б. они получили потому, что ихъ обвиняли въ желаніи «сжечь весь овинъ, въ которомъ завелась нечисть», вмѣсто того, чтобы избавиться отъ нихъ помощью менѣе радикальныхъ средствъ.

Барневельдъ (Barneveld)—мѣстечко съ 6663 ж. въ нидерландской провинціи Гельдернъ, на жел. дор. Амстердам-Вилерсвійкъ, пользуется извѣстностью, благодаря геройской смерти Іогана ван-Шаффелаара, во время междоусобной войны 1492 г. По близости Б. находится родовой замокъ его предковъ—величественный Шаффелааръ. Въ Б. писчебумажн. фабрики, значительное пчеловодство. Окрестности Б. богаты различными до-историч. и герман. древностями; здѣсь въ могилахъ часто находили урны, оконечники стрѣлъ, оружіе и т. п. древности, большое собраніе которыхъ находится въ ратушѣ.

Барневъ—довольно большая рѣчка, въ Евр. Россіи, шадринскаго уѣзда Пермской губ. вытекающая на Ю. этого уѣзда, недалеко отъ границы его съ уѣздомъ челябинскимъ, и впадающая въ р. Исеть съ правой стороны. Рѣчки Саладянка и Камарія—важнѣйшіе притоки Б., впадающіе въ него справа.—См. Чупинъ, «Геогр. и статист. Пермской губ.».

Барнетъ (Chipping-Barnet) — городъ въ англ. графствѣ Гертфордъ, въ 18 км. къ ССВ. отъ Лондона, по Большой Сѣверной ж. д.—4095 ж. (1881) и значительныя ярмарки рогатаго скота. Близъ него воздвигнутъ большой обелискъ въ память побѣды, которую король Эдуардъ IV одержалъ здѣсь 14 апрѣля 1471 г. надъ графомъ Варвикомъ, главою Ланкастерской партіи, прозваннымъ «Kingmaker» (дѣлатель королей) и павшимъ въ этой битвѣ.

Барни (Жюль-Ромэнъ Barni)—франц. философъ и политикъ, род. 1 іюня 1818 въ Лиллѣ, посѣщалъ гимназію въ Амьенѣ и нормальную школу, затѣмъ былъ доцентомъ философіи въ Реймсѣ, Парижѣ и Руанѣ. Послѣ государствен-

наго переворота 2 дек. 1851 г., онъ подалъ въ отставку, сдѣлался учителемъ при женевской академіи и былъ однимъ изъ организаторовъ международныхъ конгрессовъ мира. Въ 1870 Б. вернулся во Францію, служилъ въ качествѣ главнаго инспектора среднихъ учебныхъ заведеній и редактировалъ: «Bulletin de la République». Въ 1872 году онъ былъ избранъ депутатомъ отъ департамента Соммы; въ 1876 г. избранъ вторично, но 4 іюля 1878 г. † въ Мерѣ (деп. Соммы). Своими переводами и популярно изложенными статьями онъ познакомилъ французовъ съ философіей Канта. Кромѣ того, ему принадлежатъ сочиненія: «Les martyrs de la libre pensée» (1862); «Napoléon I et son historien M. Thiers» (1865); «Histoire des idées morales et politiques en France au XVIII siècle» (2 т., 1866); «Les moralistes français au XVIII siècle» (1873), а изъ политическихъ брошюръ особенно замѣчательны его «La morale dans la démocratie» (1868) и «Le manuel républicain» (1870). Сочиненіе Фихте о франц. революціи переведено имъ подъ заглавіемъ: «Considerations sur la Révolution française».

Барнимъ—имя двѣнадцати поморскихъ князей, царствовавшихъ въ разное время съ XIII по XVII вѣкъ. Въ легендарной исторіи Польши упоминается лѣтописцами въ первый разъ имя Барнима, сына Лешка III, который жилъ, по преданію, около 780 г. и оставилъ послѣ себя польскій престолъ Попелю I, Б. же далъ Померанію. Въ XIII в. князь Щецинскій Б. I или Добрый, сынъ Богуслава II и ругійской княжны Мирославы, послѣ смерти отца въ 1227 г. отнялъ у Ругіи занятую ею часть Поморья, и старался расширить границы своихъ владѣній. Такъ въ 1245 г. онъ осаждалъ Сантоцкій замокъ, принадлежавшій польскому князю Перемыслу, но долженъ былъ отказаться отъ осады въ виду сильнаго сопротивленія со стороны поляковъ. Въ 1250 г. на княжество Б. напали бранденбургскіе маркграфы Іоаннъ и Оттонъ и хотя Б. побѣдилъ ихъ, но они не прекращали своихъ нападеній, такъ что пришлось заключить съ ними миръ на такихъ условіяхъ, чтобы сынъ Б., Богуславъ, женился на дочери Іоанна, который, въ свою очередь, самъ женился на дочери Б.—Ядвигѣ, принесшей ему какъ приданое Укеранскую область и городъ Пренцлавъ. Въ слѣдующемъ году Б. снова напалъ на Перемысла, но и теперь безъ всякаго успѣха. Миръ съ нѣмцами продолжался до 1274 г., когда загорѣлась новая война, кончившаяся побѣдою славянъ; вскорѣ послѣ этого Б. умеръ въ 1278 г. Не смотря на многочисленныя войны съ сосѣдями, Б. имѣетъ большія заслуги въ исторіи внутренняго развитія своихъ земель: онъ распространялъ просвѣщеніе, основалъ нѣсколько городовъ и выстроилъ соборъ въ Щецинѣ. Послѣ него вступилъ на престолъ сынъ его Б. II, который вскорѣ былъ убитъ. Одинъ изъ его потомковъ Б. III, названный Великимъ, велъ успѣшную войну съ бранденбургскимъ княземъ Людвигомъ, которому онъ два раза нанесъ пораженіе въ 1329 и 1334 г. Этотъ-же самый князь, вмѣстѣ со своими братьями, желая лучше обезпечить себя отъ притязаній нѣмцевъ, заключилъ въ 1343 году союзъ съ польскимъ королемъ Казиміромъ Великимъ. Б. III умеръ въ 1368 г. Наконецъ, изъ числа князей, носившихъ это имя, отличился еще Б. XI Благочестивый, род. 1501 г., княжившій съ 1523 до 1569 года. Онъ оставилъ католичество, принялъ вмѣстѣ со своими подданными реформатское ученіе Лютера, освободился отъ зависимости у бранденбургскихъ князей, принималъ участіе въ 1517 г. въ войнѣ саксонскаго короля противъ германскаго императора и, наконецъ, отказавшись отъ престола, удалился въ замокъ Одербургъ, гдѣ и умеръ въ 1573 г.

Барнимъ (Barnim)—назв. древней мѣстности въ Бранденбургской маркѣ Пруссіи,—въ грамотахъ носившей названіе Terra Barnym, распадавшейся на старый и новый Б. Первый простирался на С. отъ р. Финовъ до южной границы позднѣйшей Укерской марки, второй занималъ область къ С. отъ р. Шпре до Финовъ, между Гавелемъ и Локницемъ, и вмѣстѣ съ Тельтовой (мѣстность къ Ю. отъ Шпре) составлялъ Pagus Sprewa. Сыновья Альбрехта II, Іоаннъ II и Оттонъ III, пріобрѣли эти земли между 1225 и 1232 гг. посредствомъ купли отъ нѣкоего Барвина или Барнима, владѣвшаго ими. Теперешніе округи Б. въ прусскомъ потсдамскомъ округѣ большею частью состоятъ изъ прежней области Б.—Округъ Нижній Барнимъ, болѣе западный, имѣетъ (1885) на 1740,14 кв. км. 144716 жит. и 4 города. Округъ Верхній Б., къ В. и СВ. отъ предъидущаго, имѣетъ своимъ главнымъ городомъ Фрейенвальде и насчитываетъ на 1215,78 кв. км. 79981 жит. (1885) и 6 городовъ.

Барнсли (Barnsley, нѣкогда Barnesleye)—городъ въ англ. графствѣ Іоркъ, на берегу р. Дирнъ и по жел. дорогѣ Лондонъ-Лидсъ, въ 53 км. къ ЮЗ. отъ Іорка, имѣетъ 2 еписк. церкви, значительныя льняныя фабрики, проволочное производство, чугуннолитейные и стеклянные заводы, бѣлильни и красильни; жит. 29789 (1881). Въ окрестностяхъ каменноугольныя копи, а добываемый въ нихъ уголь преимущественно идетъ въ Лондонъ.

Барнстебль (Barnstable)—городъ въ сѣверо-американскомъ штатѣ Массачусетсѣ, главный городъ графства того-же имени, занимающаго полуостровъ Капъ-Кода, жители котораго, вслѣдствіе неплодородія почвы, принуждены заниматься рыболовствомъ и мореплаваніемъ. Городъ Б., на южномъ берегу бухты Барнстебль, въ 112 км. къ ЮВ. отъ Бостона, представляетъ портъ съ 4250 жит. (1880), занимающихся рыболовствомъ и добываніемъ морской соли.

Барнстебль (Barnstable)—городъ на сѣв. побережьи графства Девонъ въ Англіи, въ 60 км. къ СЗ. отъ Экзетера, съ которымъ соединенъ жел. дорогой, на правомъ берегу рѣки Тау (Taw). Б., ведущій свое начало еще отъ времени Ательстана и нѣкогда укрѣпленный, имѣетъ 12283 жит. (1881). По близости отъ города находятся кожевенные заводы, писчебумажная фабрика, желѣзный заводъ, кирпичные и глиняные заводы. Кромѣ того, населеніе занимается еще кораблестроеніемъ. Въ 1887

году Б. посѣтило 3086 судовъ вмѣстимостью въ 177566 тоннъ.

Барнсъ (Вилліамъ Barnes)—англ. поэтъ и филологъ, родился въ 1806 г. въ мѣстечкѣ Решей (Rushay), близъ Штурминстеръ-Ньютонъ, сначала былъ писцомъ у одного адвоката въ Дорчестерѣ, съ 1827—35 г. занималъ должность школьнаго учителя. Лишь въ 1838 онъ поступилъ въ St.-Johns-College въ Кембриджѣ и въ 1850 г. достигъ тамъ званія баккалавра богословія (Bachelor of Divinity). Въ 1847 г. занималъ должность проповѣдника въ Вайткомѣ, а въ 1862 г. получилъ мѣсто пастора въ Винтерборнъ-Кемъ. Извѣстностью своею онъ обязанъ своимъ «Poems of rural life, in National Englisch» (Лонд., 1844, 4 изд. 1866), которыя, благодаря своей естественности и чисто-народному характеру, сразу доставили автору выдающееся мѣсто среди народныхъ поэтовъ. Второе собраніе «Poems in the Dorsetshire dialect» появилось въ 1859 (2 изд. 1863). Особенно удаются ему любовныя пѣсни и идилліи; но онъ также очень удачно передаетъ саги и народный юморъ своего роднаго графства. Кромѣ упомянутыхъ сборниковъ стихотвореній, Б. написалъ еще: «The song of Salomon in the Dorset dialect» (Лонд., 1859) и «Poems of rural life in common English» (Лонд., 1868). Изъ остальныхъ его соч. заслуживаютъ упоминанія: «Gefylsta, an Anglo-Saxon delectus» (Лонд., 1849; 2 изд. 1853), «A grammar and glossary of the Dorset dialect. etc.» (Лонд., 1864), «A philological grammar etc.» (Лонд., 1854), «Notes on ancient Britain and on the ancient Britons» (Лонд., 1858), «Tiw, or a view of the roots and stems of the English, as a Teutonic tongue» (Лонд., 1862) и «Early Englisch and the Saxon-English» (Лонд., 1869) и др.

Баритрупъ (Barntrup)—небольшой городокъ въ княжествѣ Липпе, на Бегѣ, въ 11 км отъ Пирмонта, съ 1167 жит.; фабрика сигаръ.

Барнумъ (Финеасъ-Тейлоръ Barnum)—извѣстный американскій антрепренеръ, род. 5 іюля 1810 въ Бетелѣ въ штатѣ Конектикутъ, послѣ долгихъ странствій прибылъ въ 1840 въ НьюІоркъ и здѣсь купилъ американскій музей Скуддера, собраніе всевозможныхъ рѣдкостей. Извѣстность свою онъ пріобрѣлъ тѣмъ, что показывалъ мнимую кормилицу Вашингтона, старую негритянку, такъ наз. морскую женщину или сирену, охоту индѣйцевъ за буйволами и карлика Тома Пуса. Но самая знаменитая его спекуляція, доставившая ему извѣстность и въ Европѣ, былъ ангажементъ Женни Линдъ, которую онъ привезъ осенью 1850 г. въ Соединенные Штаты. Послѣдняя дала здѣсь въ его пользу 93 концерта, за которые (по его разсказамъ) получила, кромѣ путевыхъ издержекъ, 208675 долл., между тѣмъ какъ на долю самого Б. пришлось чистаго доходу 535486 долл. Позже Б. въ своемъ музеѣ устроилъ выставку дѣтей (Baby show), на которой самый красивый и здоровый ребенокъ былъ награжденъ призомъ, потомъ выставку собакъ, которая нашла подражаніе и въ Европѣ. Но скоро онъ запутался въ неудачныхъ спекуляціяхъ и потерялъ все состояніе. Послѣднее время онъ снова выступилъ на сцену; читалъ лекціи объ искусствѣ разбогатѣть. Въ 1855 г. онъ издалъ въ Нью-Іоркѣ свою «Autobiography»; она переведена почти на всѣ европейскіе языки; на русскомъ біографія Б. напечатана въ «Отеч. Зап.» (1855); кромѣ того, ему принадлежатъ еще: «The humbugs of the world» (Нью-Іоркъ, 1865) и «Strugles and triumphs» (Гартфордъ, 1869); «Money-getting: hints and helps how to make a fortune» (1883).

Барны—большая гора въ Евр. Россіи (Уральскій хребетъ), въ екатеринбургскомъ уѣздѣ Пермской губ., въ дачѣ Калинскихъ заводовъ.

Барнэрдъ (Генри Barnard)—америк. педагогъ, род. въ Гартфордѣ въ Коннектикутѣ 24 янв. 1811, слушалъ лекціи въ Jale-College, въ 1832 сдѣлался адвокатомъ, но практикой не занимался и, въ качествѣ члена законодательной палаты своего родного штата, энергично ратовалъ за реформу общественныхъ школъ. Въ 1838—42 и потомъ въ 1850—54 гг. состоялъ суперинтендентомъ школъ, въ 1843—49 занималъ туже должность въ Род-Эйландѣ, въ 1857—59 былъ президентомъ университета въ Висконсинѣ и въ 1865—66 президентомъ St.-Johns-College'а въ Аннаполисѣ въ Мериландѣ. Ставъ во главѣ новообразовавшагося воспитат. бюро 1867—69, онъ имѣлъ возможность распространить свои реформы на всю страну. Изъ его многочисленныхъ сочиненій, выдержавшихъ нѣсколько изданій, особенно замѣчательны: «School architecture» (1839), «National education» (4 т., 1840), «Normal schools and teachers institutes» (1850), «Educational biography» (3 т., 1857), «Papers for teachers» (8 т.), «Military schools» и «Technical and scientific. education». Кромѣ того, онъ былъ издателемъ педагогическихъ період. органовъ: «Common school journal» (1838—42) «Rhode Island school journal» (1845—49) и «American journal of education» (1856 и слѣд.)

Барнэрдъ (Daniel-Dewey Barnard)—америк. юристъ и дипломатъ, род. въ 1797 г. въ графствѣ Беркширѣ въ Массачуссетсѣ, въ 1821 г. сдѣлался адвокатомъ въ Нью-Іоркѣ и въ 1827—29 и 1839—45 гг. былъ членомъ конгресса. Президентъ Филльморъ назначилъ его посланникомъ въ Берлинъ (1850—53). Въ этой должности онъ обнаружилъ много такту и осмотрительности и, благодаря этимъ качествамъ, ему удалось уладить недоразумѣнія, возникшія вслѣдствіе притязанія прусскаго правительства къ эмигрантамъ, которые покинули родину безъ разрѣшенія и до отбытія воинской повинности. Б. умеръ 24 апр. 1861 г. въ Албани.

Барнэрдъ (Джонъ-Гроссъ)—амер. военный инженеръ, род. 19 мая 1815 г. въ графствѣ Беркширѣ въ Массачуссетсѣ, получилъ военное образованіе въ Вестпойнтѣ и въ 1833 г. вступилъ въ армію. До 1846 г. Б. былъ занятъ сооруженіемъ береговыхъ укрѣпленій вокругъ Новаго Орлеана и Нью-Іорка, во время Мексиканской войны укрѣпилъ Тампико и въ 1850—1851 гг. производилъ измѣренія для предполагавшейся Тегуантепекской ж. д. Прослуживъ 1855 и 1856 г. губернаторомъ въ Вестпойнтѣ, онъ въ 1856—60 получилъ надзоръ за укрѣпленіями вокругъ Нью-Іорка. Во время Между-

усобной войны ему поручены были укрѣпленія Вашингтона. Къ концу этой войны онъ былъ уже генералъ-маіоромъ въ арміи волонтеровъ и начальникомъ инженернаго корпуса всѣхъ находившихся въ дѣйствіи армій. По заключеніи мира, опять перешелъ въ регулярное войско, въ качествѣ полковника инженернаго корпуса, и сдѣлался затѣмъ членомъ коммиссіи, которой подвѣдомственны всѣ крѣпости, гавани и плотины въ Соед. Штатахъ. Б. умеръ 14 мая 1882 г. Изъ сочин. его болѣе замѣчательны: «The goroscope» (1857), «Problems of rotary motion» (1872), «Dangers and defences of New-Iork» (1859), «Notes on seacoast defence» (1862), «The battle of Bull Run» (1862) и «Artillery operations of the army of the Potomac» (1863).

Барнэрдъ-Кэс'ль (Barnard-Castle)—городъ въ англ. графствѣ Дургэмъ, на лѣв. берегу Тиса, въ 35 км. къ ЮЮЗ. отъ Дургэма, 4544 ж. (1881), занимающихся фабрикаціей шляпъ, пледовъ, чулокъ и ковровъ; одинъ изъ значительныхъ хлѣбныхъ рынковъ Сѣв. Англіи. На скалистомъ возвышеніи, надъ рѣкой, находятся развалины укрѣпленнаго зáмка, построеннаго (1180) норманномъ Бернардомъ Баліолемъ; въ этомъ зáмкѣ родился потомокъ его строителя, Іоаннъ Баліоль, король Шотландіи.

Баро (отъ греч. Βάρος, тяжелый)—приставка къ различнымъ греческимъ словамъ для выраженія тяжести.

Барода—гл. городъ вассальнаго магараттскаго владѣнія того-же имени, находящагося Гужератской области и принадлежащаго Бомбейскому президентству въ Индобританской имперіи. Городъ Б. расположенъ на берегу р. Бисваминтри, на желѣзной дорогѣ изъ Бомбея въ Ахмедабадъ, укрѣпленъ, отличается правильностью построекъ и широкими улицами; дома по большой части высокіе, но деревянные; изъ того-же матерьяла построены обширный, но невзрачный по виду дворецъ князя и домъ англ. резидента. Центръ города занимаетъ обширный рынокъ, на которомъ расположенъ четыреугольный открытый портикъ, поддерживаемый съ каждой стороны 3 высокими арками, съ плоской крышей и съ фонтаномъ. Населеніе простирается до 101818 чел., занимающихся преимущественно производствомъ шелковыхъ и бумажныхъ издѣлій. Владѣніе Б. прежде было значительнѣе и составляло часть могущественнаго Магараттскаго государства. Въ настоящее время оно занимаетъ еще 20720 кв. км. съ 2154469 ж. (1881). Владѣтель носитъ титулъ гвиковара. Онъ содержитъ постоянное войско свыше 6000 чел. (5 пѣхот. полковъ, 2 полка кавал. и 1 рота арт.), которыхъ онъ всегда долженъ предоставлять къ распоряженіе англ. правительства. Кромѣ того онъ обязанъ доставлять послѣднему, въ случаѣ надобности, 3000 совершенно экипированныхъ всадниковъ. Вступившій въ 1870 г. на престолъ гвиковаръ Малхаръ Рао, вслѣдствіе сдѣланнаго имъ покушенія отравить англ. резидента, полковника (потомъ генерала) Файра, былъ въ 1875 смѣщенъ, а на мѣсто его назначенъ гвиковаромъ его племянникъ, Гопалъ Рао.

Барокко — стиль, см. ст. Архитектура, стр. 275 и ст. Стиль Возрожденія.

Баронакрометръ (греч.) — приборъ, служащій для опредѣленія вѣса и величины новорожденныхъ дѣтей. Б. употребляется очень рѣдко, такъ какъ простое взвѣшиваніе и измѣреніе столь несложно, что для этого нѣтъ надобности въ особомъ приборѣ.

Барометрическое maximum и minimum, см. Воздухъ, Циклонъ.

Барометрическое нивеллированіе или измѣреніе высотъ (см. также Барометръ, Барометръ нормальный). Нивеллировать—значитъ измѣрять насколько однѣ части мѣстности выше или ниже другихъ, расположенныхъ по нѣкоторому направленію. Нивеллированіе даетъ средство наносить на планы ряды возвышеній и пониженій или профили мѣстностей по опредѣленнымъ направленіямъ. Если для нивеллированія употребляются геодезическіе инструменты, то оно называется геодезическимъ, если барометры — то барометрическимъ. Для измѣренія высокихъ горъ употребляются особые пріемы и приборы; способъ вычисленія—тригонометрическій и само измѣреніе называется этимъ словомъ. Есть также барометрическій способъ опредѣленія большихъ высотъ. Перенесеніе барометра съ одного мѣста на другое, возвышенное надъ первымъ на 10 метровъ, сопровождается пониженіемъ ртути приблизительно на 1 милл., но дальнѣйшее поднятіе еще на 10 метровъ производитъ нѣсколько меньшее пониженіе ртути, а слѣдующее поднятіе—еще того меньшее. Измѣненіе давленія атмосферы съ высотою усложняется его температурою, такъ какъ холодный воздухъ тяжелѣе теплаго. Вдобавокъ пары воды, всегда содержащіеся въ воздухѣ, количественно измѣняются отъ многихъ причинъ, дѣйствующихъ иногда вмѣстѣ, иногда отдѣльно, что опять вліяетъ на атмосферное давленіе. Поэтому зависимость величины пониженія ртутнаго столба въ барометрѣ съ высотою мѣста, на которое онъ перенесенъ, очень сложна и вычислить возвышеніе одного мѣста надъ другимъ изъ показаній барометра чрезвычайно трудно, коль скоро эти два мѣста значительно удалены одно отъ другого. Эта трудность еще увеличивается, если въ одной мѣстности происходятъ перемѣны въ атмосферѣ, не достигающія другой мѣстности. Въ такихъ случаяхъ приходится принять въ разсчетъ среднюю высоту ртутнаго столба въ каждой изъ сравниваемыхъ мѣстностей, выведенную изъ многолѣтнихъ наблюденій. Для наблюденія высоты мѣста изъ барометрическихъ наблюденій предложено нѣсколько формулъ; здѣсь приводится одна, выведенная Лапласомъ:

$$Z = 18336 \text{ метровъ } (1 + 0{,}002845 \cos 2\varphi) \left(1+\frac{t+t_1}{500}\right) \log. \frac{H}{h}.$$

Въ этой формулѣ буквою Z означено искомое возвышеніе одной мѣстности, въ которой высота барометра есть H милим. надъ другой, въ которой въ то же время высота ртути есть h мил., температура въ первой мѣстности есть t^0, во второй t^0_1 — стоградуснаго термометра; буквою φ означена широта мѣста. По вставкѣ въ эту формулу величинъ, полученныхъ наблюденіями, и по сдѣланію всѣхъ вычисленій получится высота (Z) одной мѣстности надъ другой въ метрахъ. Есть дру

году Б. посѣтило 3086 судовъ вмѣстимостью въ 177566 тоннъ.

Барнсъ (Вилліамъ Barnes)—англ. поэтъ и филологъ, родился въ 1806 г. въ мѣстечкѣ Решей (Rushay), близъ Штурминстеръ-Ньютонъ, сначала былъ писцомъ у одного адвоката въ Дорчестерѣ, съ 1827—35 г. занималъ должность школьнаго учителя. Лишь въ 1838 онъ поступилъ въ St.-Johns-College въ Кембриджѣ и въ 1850 г. достигъ тамъ званія баккалавра богословія (Bachelor of Divinity). Въ 1847 г. занималъ должность проповѣдника въ Вайткомѣ, а въ 1862 г. получилъ мѣсто пастора въ Винтерборнъ-Кемъ. Извѣстностью своею онъ обязанъ своимъ «Poems of rural life, in National Englisch» (Лонд., 1844, 4 изд. 1866), которыя, благодаря своей естественности и чисто-народному характеру, сразу доставили автору выдающееся мѣсто среди народныхъ поэтовъ. Второе собраніе «Poems in the Dorsetshire dialect» появилось въ 1859 (2 изд. 1863). Особенно удаются ему любовныя пѣсни и идилліи; но онъ также очень удачно передаетъ саги и народный юморъ своего роднаго графства. Кромѣ упомянутыхъ сборниковъ стихотвореній, Б. написалъ еще: «The song of Salomon in the Dorset dialect» (Лонд., 1859) и «Poems of rural life in common English» (Лонд., 1868). Изъ остальныхъ его соч. заслуживаютъ упоминанія: «Gefylsta, an Anglo-Saxon delectus» (Лонд., 1849; 2 изд. 1853), «A grammar and glossary of the Dorset dialect. etc.» (Лонд., 1864), «A philological grammar etc.» (Лонд., 1854), «Notes on ancient Britain and on the ancient Britons» (Лонд., 1858), «Tiw, or a view of the roots and stems of the English, as a Teutonic tongue» (Лонд., 1862) и «Early Englisch and the Saxon-English» (Лонд., 1869) и др.

Барнтрупъ (Barntrup)—небольшой городокъ въ княжествѣ Липпе, на Бегѣ, въ 11 км отъ Пирмонта, съ 1167 жит.; фабрика сигаръ.

Барнумъ (Финеасъ-Тейлоръ Barnum)—извѣстный американскій антрепренеръ, род. 5 іюля 1810 въ Бетелѣ въ штатѣ Конектикутъ, послѣ долгихъ странствій прибылъ въ 1840 въ НьюІоркъ и здѣсь купилъ американскій музей Скуддера, собраніе всевозможныхъ рѣдкостей. Извѣстность свою онъ пріобрѣлъ тѣмъ, что показывалъ мнимую кормилицу Вашингтона, старую негритянку, такъ наз. морскую женщину или сирену, охоту индѣйцевъ за буйволами и карлика Тома Пуса. Но самая знаменитая его спекуляція, доставившая ему извѣстность и въ Европѣ, былъ ангажементъ Женни Линдъ, которую онъ привезъ осенью 1850 г. въ Соединенные Штаты. Послѣдняя дала здѣсь въ его пользу 93 концерта, за которые (по его разсказамъ) получила, кромѣ путевыхъ издержекъ, 208675 долл., между тѣмъ какъ на долю самого Б. пришлось чистаго доходу 535486 долл. Позже Б. въ своемъ музеѣ устроилъ выставку дѣтей (Baby show), на которой самый красивый и здоровый ребенокъ былъ награжденъ призомъ, потомъ выставку собакъ, которая нашла подражаніе и въ Европѣ. Но скоро онъ запутался въ неудачныхъ спекуляціяхъ и потерялъ все состояніе. Послѣднее время онъ снова выступилъ на сцену; читалъ лекціи объ искусствѣ разбогатѣть. Въ 1855 г. онъ издалъ въ Нью-Іоркѣ свою «Autobiography»; она переведена почти на всѣ европейскіе языки; на русскомъ біографія Б. напечатана въ «Отеч. Зап.» (1855); кромѣ того, ему принадлежатъ еще: «The humbugs of the world» (Нью-Іоркъ, 1865) и «Strugles and triumphs» (Гартфордъ, 1869); «Money-getting: hints and helps how to make a fortune» (1883).

Барны—большая гора въ Евр. Россіи (Уральскій хребетъ), въ екатеринбургскомъ уѣздѣ Пермской губ., въ дачѣ Калинскихъ заводовъ.

Барнэрдъ (Генри Barnard)—америк. педагогъ, род. въ Гартфордѣ въ Коннектикутѣ 24 янв. 1811, слушалъ лекціи въ Jale-College, въ 1832 сдѣлался адвокатомъ, но практикой не занимался и, въ качествѣ члена законодательной палаты своего родного штата, энергично ратовалъ за реформу общественныхъ школъ. Въ 1838—42 и потомъ въ 1850—54 гг. состоялъ суперинтендентомъ школъ, въ 1843—49 занималъ туже должность въ Род-Эйландѣ, въ 1857—59 былъ президентомъ университета въ Висконсинѣ и въ 1865—66 президентомъ St.-Johns-College'а въ Аннаполисѣ въ Мериландѣ. Ставъ во главѣ новообразовавшагося воспитат. бюро 1867—69, онъ имѣлъ возможность распространить свои реформы на всю страну. Изъ его многочисленныхъ сочиненій, выдержавшихъ нѣсколько изданій, особенно замѣчательны: «School architecture» (1839), «National education» (4 т., 1840), «Normal schools and teachers institutes» (1850), «Educational biography» (3 т., 1857), «Papers for teachers» (8 т.), «Military schools» и «Technical and scientific. education». Кромѣ того, онъ былъ издателемъ педагогическихъ період. органовъ: «Common school journal» (1838—42) «Rhode Island school journal» (1845—49) и «American journal of education» (1856 и слѣд.)

Барнэрдъ (Daniel-Dewey Barnard)—америк. юристъ и дипломатъ, род. въ 1797 г. въ графствѣ Беркширѣ въ Массачуссетсѣ, въ 1821 г. сдѣлался адвокатомъ въ Нью-Іоркѣ и въ 1827—29 и 1839—45 гг. былъ членомъ конгресса. Президентъ Филльморъ назначилъ его посланникомъ въ Берлинъ (1850—53). Въ этой должности онъ обнаружилъ много такту и осмотрительности и, благодаря этимъ качествамъ, ему удалось уладить недоразумѣнія, возникшія вслѣдствіе притязанія прусскаго правительства къ эмигрантамъ, которые покинули родину безъ разрѣшенія и до отбытія воинской повинности. Б. умеръ 24 апр. 1861 г. въ Албани.

Барнэрдъ (Джонъ-Гроссъ)—амер. военный инженеръ, род. 19 мая 1815 г. въ графствѣ Беркширѣ въ Массачуссетсѣ, получилъ военное образованіе въ Вестпойнтѣ и въ 1833 г. вступилъ въ армію. До 1846 г. Б. былъ занятъ сооруженіемъ береговыхъ укрѣпленій вокругъ Новаго Орлеана и Нью-Іорка, во время Мексиканской войны укрѣпилъ Тампико и въ 1850—1851 гг. производилъ измѣренія для предполагавшейся Тегуантепекской ж. д. Прослуживъ 1855 и 1856 г. губернаторомъ въ Вестпойнтѣ, онъ въ 1856—60 получилъ надзоръ за укрѣпленіями вокругъ Нью-Іорка. Во время Между-

особной войны ему поручены были укрѣпленія Вашингтона. Къ концу этой войны онъ былъ уже генералъ-маіоромъ въ арміи волонтеровъ и начальникомъ инженернаго корпуса всѣхъ находившихся въ дѣйствіи армій. По заключеніи мира, опять перешелъ въ регулярное войско, въ качествѣ полковника инженернаго корпуса, и сдѣлался затѣмъ членомъ коммиссіи, которой подвѣдомственны всѣ крѣпости, гавани и плотины въ Соед. Штатахъ. Б. умеръ 14 мая 1882 г. Изъ сочин. его болѣе замѣчательны: «The goroscope» (1857), «Problems of rotary motion» (1872), «Dangers and defences of New-Iork» (1859), «Notes on seacoast defence» (1862), «The battle of Bull Run» (1862) и «Artillery operations of the army of the Potomac» (1863).

Барнэрдъ-Кэс'ль (Barnard-Castle)—городъ въ англ. графствѣ Дургэмъ, на лѣв. берегу Тиса, въ 35 км. къ ЮЮЗ. отъ Дургэма, 4544 ж. (1881), занимающихся фабрикаціей шляпъ, пледовъ, чулокъ и ковровъ; одинъ изъ значительныхъ хлѣбныхъ рынковъ Сѣв. Англіи. На скалистомъ возвышеніи, надъ рѣкой, находятся развалины укрѣпленнаго замка, построеннаго (1180) норманномъ Бернардомъ Баліолемъ; въ этомъ замкѣ родился потомокъ его строителя, Іоаннъ Баліоль, король Шотландіи.

Баро (отъ греч. Βάρος, тяжелый)—приставка къ различнымъ греческимъ словамъ для выраженія тяжести.

Барода—гл. городъ вассальнаго магараттскаго владѣнія того-же имени, находящагося Гужератской области и принадлежащаго Бомбейскому президентству въ Индобританской имперіи. Городъ Б. расположенъ на берегу р. Бисваминтри, на желѣзной дорогѣ изъ Бомбея въ Ахмедабадъ, укрѣпленъ, отличается правильностью построекъ и широкими улицами; дома по большой части высокіе, но деревянные; изъ того-же матерьяла построены обширный, но невзрачный по виду дворецъ князя и домъ англ. резидента. Центръ города занимаетъ обширный рынокъ, на которомъ расположенъ четыреугольный открытый портикъ, поддерживаемый съ каждой стороны 3 высокими арками, съ плоской крышей и съ фонтаномъ. Населеніе простирается до 101818 чел., занимающихся преимущественно производствомъ шелковыхъ и бумажныхъ издѣлій. Владѣніе Б. прежде было значительнѣе и составляло часть могущественнаго Магараттскаго государства. Въ настоящее время оно занимаетъ еще 20720 кв. км. съ 2154469 ж. (1881). Владѣтель носитъ титулъ гвиковара. Онъ содержитъ постоянное войско свыше 6000 чел. (5 пѣхот. полковъ, 2 полка кавал. и 1 рота арт.), которыхъ онъ всегда долженъ предоставлять къ распоряженіе англ. правительства. Кромѣ того онъ обязанъ доставлять послѣднему, въ случаѣ надобности, 3000 совершенно экипированныхъ всадниковъ. Вступившій въ 1870 г. на престолъ гвиковаръ Малхаръ Рао, вслѣдствіе сдѣланнаго имъ покушенія отравить англ. резидента, полковника (потомъ генерала) Файра, былъ въ 1875 смѣщенъ, а на мѣсто его назначенъ гвиковаромъ его племянникъ, Гопалъ Рао.

Барокко — стиль, см. ст. Архитектура, стр. 275 и ст. Стиль Возрожденія.

Баромакрометръ (греч.) — приборъ, служащій для опредѣленія вѣса и величины новорожденныхъ дѣтей. Б. употребляется очень рѣдко, такъ какъ простое взвѣшиваніе и измѣреніе столь несложно, что для этого нѣтъ надобности въ особомъ приборѣ.

Барометрическое maximum и minimum, см. Воздухъ, Циклонъ.

Барометрическое нивеллированіе или измѣреніе высотъ (см. также Барометръ, Барометръ нормальный). Нивеллировать—значитъ измѣрять насколько однѣ части мѣстности выше или ниже другихъ, расположенныхъ по нѣкоторому направленію. Нивеллированіе даетъ средство наносить на планы ряды возвышеній и пониженій или профили мѣстностей по опредѣленнымъ направленіямъ. Если для нивеллированія употребляются геодезическіе инструменты, то оно называется геодезическимъ, если барометры — то барометрическимъ. Для измѣренія высокихъ горъ употребляются особые пріемы и приборы; способъ вычисленія—тригонометрическій и само измѣреніе называется этимъ словомъ. Есть также барометрическій способъ опредѣленія большихъ высотъ. Перенесеніе барометра съ одного мѣста на другое, возвышенное надъ первымъ на 10 метровъ, сопровождается пониженіемъ ртути приблизительно на 1 милл., но дальнѣйшее поднятіе еще на 10 метровъ производитъ нѣсколько меньшее пониженіе ртути, а слѣдующее поднятіе—еще того меньшее. Измѣненіе давленія атмосферы съ высотою усложняется его температурою, такъ какъ холодный воздухъ тяжелѣе теплаго. Вдобавокъ пары воды, всегда содержащіеся въ воздухѣ, количественно измѣняются отъ многихъ причинъ, дѣйствующихъ иногда вмѣстѣ, иногда отдѣльно, что опять вліяетъ на атмосферное давленіе. Поэтому зависимость величины пониженія ртутнаго столба въ барометрѣ съ высотою мѣста, на которое онъ перенесенъ, очень сложна и вычислить возвышеніе одного мѣста надъ другимъ изъ показаній барометра чрезвычайно трудно, коль скоро эти два мѣста значительно удалены одно отъ другого. Эта трудность еще увеличивается, если въ одной мѣстности происходятъ перемѣны въ атмосферѣ, не достигающія другой мѣстности. Въ такихъ случаяхъ приходится принять въ разсчетъ среднюю высоту ртутнаго столба въ каждой изъ сравниваемыхъ мѣстностей, выведенную изъ многолѣтнихъ наблюденій. Для наблюденія высоты мѣста изъ барометрическихъ наблюденій предложено нѣсколько формулъ; здѣсь приводится одна, выведенная Лапласомъ:

$$Z = 18336 \text{ метровъ } (1 + 0{,}002845 \cos 2\varphi)\left(1+\frac{t+t_1}{500}\right)\log.\frac{H}{h}.$$

Въ этой формулѣ буквою Z означено искомое возвышеніе одной мѣстности, въ которой высота барометра есть H милим. надъ другой, въ которой въ то же время высота ртути есть h мил., температура въ первой мѣстности есть t^0, во второй t^0_1 — стоградуснаго термометра; буквою φ означена широта мѣста. По вставкѣ въ эту формулу величинъ, полученныхъ наблюденіями, и по сдѣланію всѣхъ вычисленій получится высота (Z) одной мѣстности надъ другой въ метрахъ. Есть дру

гая формула, выведенная Бесселемъ и пополненная Плантамуромъ; еще одну предложилъ Бабине. Вообще очень многіе ученые старались улучшить способы вычисленія высоты мѣста на основаніи наблюденій Б. Всѣ подобные способы и формулы названы гипсометрическими. Они послужили для опредѣленія высотъ очень многихъ горъ, но сравненія найденныхъ так. обр. чиселъ съ опредѣленными точнымъ тригонометрическимъ путемъ показали, что гипсометрическія формулы приводятъ къ ошибкамъ, которыя не велики только въ случаѣ близости сравниваемыхъ пунктовъ; опредѣлить же съ нѣкоторою точностью высоту надъ поверхностью моря нѣкоторой части материка, очень удаленной отъ берега, по этимъ формуламъ нельзя, даже если пользоваться, какъ было сказано выше, средними высотами барометра, опредѣленными изъ продолжительныхъ наблюденій. Такія сравненія были между прочимъ сдѣланы русскимъ академикомъ Э. Х. Ленцомъ для Каспійскаго и Азовскаго морей. Въ случаѣ такихъ большихъ промежуточныхъ разстояній оказывается, что въ разныя времена года получаются различныя высоты; поэтому теперь есть много противниковъ барометрическаго нивеллированія между точками, весьма отдаленными. Съ другой стороны нивеллированіе небольшихъ высотъ и на небольшихъ разстояніяхъ пріобрѣтаетъ значительное распространеніе, благодаря послѣднимъ улучшеніямъ въ устройствѣ анероидовъ (см. это слово). Въ анероидахъ, имѣющихъ форму металлической коробки съ волнистымъ или желобчатымъ верхнимъ дномъ, изъ которой вытянутъ воздухъ, отъ измѣненія атмосфернаго давленія, это дно болѣе или менѣе вдавливается или поднимается; движеніе дна передается посредствомъ механизма, состоящаго изъ рычаговъ и колесъ, стрѣлкѣ, показывающей на циферблатѣ цифры, соотвѣтствующія высотѣ ртутнаго столба въ барометрѣ. Во многихъ анероидахъ движеніе стрѣлки вдвое и втрое значительнѣе движенія ртутнаго столба въ барометрѣ такъ, что, при восхожденіи на такія малыя высоты, для которыхъ пониженіе ртути съ трудомъ можетъ быть замѣчено, — стрѣлки анероидовъ могутъ передвигаться очень значительно; въ этомъ можно убѣдиться переходя изъ одного этажа дома въ другой съ ртутнымъ барометромъ и чувствительнымъ анероидомъ. Надо только знать, что въ продажу поступаютъ анероиды очень различнаго достоинства. Анероиды Ноде (Naudet), съ циферблатомъ и стрѣлкою, считаются лучшими; болѣе простаго устройства хорошіе анероиды, напр. Рейтца, снабжены микроскопомъ для измѣренія очень малыхъ движеній указателя. Во всякомъ случаѣ анероиды должны быть отъ времени до времени свѣряемы съ нормальными барометрами, вдобавокъ при различныхъ температурахъ, такъ какъ одно нагрѣваніе и охлажденіе анероида можетъ сообщить стрѣлкѣ значительное движеніе, если только въ немъ нѣтъ спеціальныхъ приспособленій для уничтоженія вліянія температуръ. Самое худое при употребленіи анероидовъ для серьезныхъ цѣлей это—возможность нечаяннаго измѣненія или поврежденія его, которое не лишитъ стрѣлку движенія, но можетъ долгое время оставаться незамѣченнымъ и будетъ причиной многихъ ошибокъ въ наблюденіяхъ.

Пригодность анероидовъ для нивеллированія доказана опытомъ, но для той же цѣли можетъ служить еще одинъ приборъ, еще большей чувствительности. Происходящія въ атмосферномъ воздухѣ небольшія колебанія, неуказываемыя обыкновеннымъ барометромъ, очень замѣтны на простомъ приборѣ, который можетъ быть сдѣланъ даже домашнимъ образомъ. Если налить въ стклянку немного какой нибудь жидкости и потомъ закупорить пробкою, въ которую вставлена стеклянная трубочка, идущая до дна стклянки, то жидкость, наполняющая часть трубочки, будетъ приходить въ движеніе при всякомъ измѣненіи давленія атмосферы, такъ какъ оно сопровождается увеличеніемъ или уменьшеніемъ объема воздуха стклянки. Но этотъ объемъ будетъ измѣняться также и отъ очень малыхъ измѣненій температуры и потому стклянка должна быть окружена дурными проводниками теплоты (гагачьимъ пухомъ, водою). Д. И. Менделѣевъ устроилъ на этомъ основаніи настоящій измѣрительный приборъ, который онъ назвалъ дифференціальнымъ барометромъ, а въ примѣненіи къ нивеллированію — высотомѣромъ. Этотъ приборъ былъ испытанъ и при надлежащемъ употребленіи можетъ быть полезенъ во многихъ случаяхъ. Испытанія высотомѣра въ окрестностяхъ Гельсингфорса показали, что дѣйствительная высота горы 20,44 сажени по измѣреніямъ высотомѣромъ среднимъ числомъ на 0,12 сажени больше; разстояніе между двумя пунктами, въ которыхъ были сдѣланы измѣренія по высотомѣру, составляло 4 версты. Въ другомъ случаѣ высотомѣръ показалъ 10,28 сажени, когда дѣйствительная высота была 10,16 сажени. О барометрическомъ измѣреніи высотъ см.: «Lehrbuch der Meteorologie von Dr. Schmid» (1860), «О барометрическомъ нивеллированіи и о примѣненіи для него высотомѣра Д. Менделѣева» (Спб., 1876). Изслѣдованіе анероидовъ—въ «Zeitschrift für Instrumenten Kunde» (1887, 1888, 1889).

Барометрографъ или барографъ — (см. также Барометръ). Для изученія законовъ колебаній атмосферы нужно измѣрять высоту барометра много разъ въ день. Въ наше время на значительной части метеорологическихъ обсерваторій имѣются приборы, сами отмѣчающіе величину давленія непрерывнымъ образомъ. Первоначально для этой цѣли пользовались сифоннымъ ртутнымъ барометромъ; въ его открытомъ колѣнѣ на поверхности ртути помѣщался поплавокъ, отъ котораго была проведена нить къ валику, поворачивавшемуся вслѣдствіе того при повышеніи и пониженіи ртути въ барометрѣ. Соединенный съ валикомъ механизмъ чертилъ карандашемъ на движущейся бумагѣ линію, изображавшую колебаніе ртутнаго столба. Гораздо лучше вѣсовой барографъ, въ которомъ трубка барометра подвѣшена къ коромыслу вѣсовъ; чашечка же, въ которую погруженъ нижній конецъ трубки, помѣщена на особомъ столикѣ подъ вѣсами. Съ измѣненіемъ атмосфернаго давленія ртуть или

повышается или понижается въ трубкѣ, слѣдовательно вѣсъ, дѣйствующій на коромысло вѣсовъ, или увеличивается, или уменьшается. Прикрѣпленный къ вѣсамъ карандашъ чертитъ на разграфленной бумагѣ, приводимой въ движеніе часовымъ механизмомъ, линію, изображающую измѣненія атмосфернаго давленія.

Барометръ-анероидъ также можетъ быть приспособленъ къ записыванію предсказаній. Всѣ подобные приборы, сами отмѣчающіе свои показанія, называются регистрирующими или, по-русски, самопишущими приборами. Изъ вѣсовыхъ барографовъ укажемъ на устроенный въ 1857 г. итальянскимъ ученымъ аббатомъ Секки; изъ анероидовъ—устраиваемые Ришаромъ. Кромѣ механическихъ самопишущихъ приборовъ этого рода употребляются также фотографическіе. Верхній конецъ ртутнаго столба обыкновеннаго барометра постоянно освѣщается лампою и фотографируется на движущейся свѣточувствительной бумагѣ (см. Самопишущіе приборы).

Барометръ отъ греческихъ словъ βάρος тяжесть и μέτρον мѣра — инструментъ, которымъ измѣряютъ давленіе воздуха. Поводомъ къ изобрѣтенію Б. послужилъ давно извѣстный простой насосъ. Подъемъ воды въ насосѣ до средины XVII столѣтія объясняли тѣмъ, что природа боится пустоты. Однако, когда во Флоренціи попробовали поднять воду насосомъ выше 32 пар. футовъ (10 м.), то увидѣли, что она не пошла выше. Этотъ случай сдѣлался извѣстенъ Галилею и его ученикъ Торричелли въ 1643 сдѣлалъ опытъ со ртутью. Онъ наполнилъ ею стеклянную трубку запаянную съ одного конца, придержалъ пальцемъ и опустилъ въ сосудъ запаяннымъ концемъ вверхъ. Когда онъ отнялъ палецъ, то ртуть въ трубкѣ оказалась поднятою надъ уровнемъ ртути въ сосудѣ лишь на 760 мм., а сверху была пустота. Отношеніе высоты воды въ насосахъ—10 м., къ высотѣ ртути въ трубкѣ соотвѣтствуетъ разности удѣльныхъ вѣсовъ ртути, и воды, т. е. болѣе тяжелая жидкость—ртуть, поднимается на 13,6 разъ меньшую высоту, чѣмъ вода.

Уже Торричелли далъ вѣрную теорію барометра, а именно, что столбъ жидкости въ трубкѣ уравновѣшиваетъ давленіе воздуха на жидкость въ сосудѣ. Пустота въ верхней части барометрической трубки съ того времени называется торричелліевой. Оставалось сдѣлать еще опытъ для провѣрки теоріи Торричелли. Такъ какъ на горахъ вѣсъ или давленіе воздуха меньше, потому что лишь слои надъ мѣстомъ наблюденія производятъ давленіе, то ртуть въ трубкѣ должна была стоять ниже, чѣмъ на равнинѣ. Этотъ опытъ былъ сдѣланъ въ 1648 Перрье, зятемъ знаменитаго Паскаля, по его настоянію. Перрье поднялся на гору Пюи де Домъ въ Оверни, 1467 м. н. у. м., и нашелъ, что тамъ барометръ стоялъ на 80 мм. ниже, чѣмъ у подошвы горы.

Для измѣренія давленія воздуха и до сихъ поръ употребляютъ ртутный барометръ и со временемъ было сдѣлано много усовершенствованій, дающихъ возможность наблюдать точнѣе.

Барометры бываютъ двухъ родовъ: съ широкой чашечкой и сифонные. Первые (фиг. 2) снабжены винтомъ к., дающимъ возможность перемѣщать дно сосуда L. L. такъ, чтобъ уровень ртути всегда соотвѣтствовалъ 0 шкалы барометра. Для того, чтобы достигнуть точности употребляется остріе S изъ слоновой кости или стали. Оно должно касаться уровня ртути. Б. съ подвижнымъ дномъ были изобрѣтены Рэмсденомъ въ 1786 и усовершенствованы Фортеномъ въ 1820 и многими другими учеными. Шкала обыкновенно начинается лишь съ 700 м., если барометръ не назначается для наблюденій на высокихъ горахъ и нагорьяхъ. Обыкновенный комнатный барометръ (фиг. 3) также чашечный, но въ немъ нѣтъ возможности достигнуть значительной точности.

Сифонный барометръ состоитъ изъ изогнутой трубки формы U, въ которой длинный конецъ запаянъ, а широкій открытъ. Для наблюденія давленія воздуха приходится дѣлать два отсчета, по длинному и короткому колѣну. Здѣсь измѣряется слѣд. высота ртути въ длинномъ колѣнѣ трубки надъ короткимъ. Сифонный барометръ былъ изобрѣтенъ Байлемъ въ 1694 и съ того времени очень усовершенствованъ. Въ узкихъ барометрическихъ трубкахъ ртуть прилипаетъ къ стѣнкамъ, вслѣдствіе волосности и это конечно мѣшаетъ точности наблюденія. Особенно это замѣтно на морскихъ барометрахъ, трубка которыхъ очень узка, но замѣтно на обыкновенно употребляющихся, съ діаметромъ трубки въ 8 м. По изслѣдованіямъ Савельева нужно по крайней мѣрѣ взять діаметръ 11 мм. для устраненія этого неудобства.

Для того, чтобы избѣгнуть воздуха въ Торричелліевой пустотѣ обыкновенно наполняютъ барометры кипяченой ртутью. Наполненіе довольно затруднительно и требуетъ опытнаго мастера. Это неудобство, какъ и прежде упомянутое, устранено въ сифонномъ барометрѣ Краевича. Трубка въ границахъ шкалы значительно расширяется, до 20 мм., слѣд. совершенно устраняется вліяніе волосности на точность наблюденія, затѣмъ выше шкалы трубка загибается внизъ и вверхъ въ видѣ U и оканчивается очень тонкимъ, запаяннымъ концомъ. Барометръ этой системы можетъ быть наполненъ холодной ртутью, а еслибъ оказался воздухъ въ Торричелліевой пустотѣ, то его можно выгнать, оставляя ртуть въ барометрѣ. Для этого нужно сломить кончикъ трубки и осторожно наклоняя барометръ выгоняютъ воздухъ, а затѣмъ опять запаиваютъ верхній конецъ трубки. Для точности наблюденія надъ барометромъ нужно знать температуру ртути, для чего при барометрѣ помѣщается термометръ, показанія котораго приводятся къ постоянной температурѣ, обыкновенно къ 0°. Такъ какъ большая масса ртути въ Б. нагрѣвается и охлаждается медленнѣе, чѣмъ ртуть въ термометрѣ, то Б. слѣдуетъ наполнять такимъ образомъ, чтобъ онъ не подвергался быстрымъ колебаніямъ температуры. Лучше всего держать его въ комнатѣ, подальше отъ оконъ, печей и каминовъ.

Кромѣ ртутныхъ, въ нѣкоторыхъ случаяхъ

употребляютъ барометры, наполненные другими жидкостями. Такъ, во Франціи въ XVIII столѣтіи былъ устроенъ водяной барометръ, но онъ кажется не сохранился, другой былъ поставленъ на лѣстницѣ зданія университета въ Москвѣ и существуетъ до сихъ поръ. Іорданъ въ Лондонѣ построилъ глицериновый барометръ, сверху налито немного тяжелаго нефтянаго масла, окрашеннаго въ ярко-красный цвѣтъ. Кромѣ того употребляются еще анероиды или металлическіе барометры (см. это сл.) и термобарометры. Послѣдніе состоятъ изъ термометра, раздѣленнаго на $^1/_{10}$ или даже $^1/_{20}$ градуса вблизи точки кипѣнія, ниже находится широкій резервуаръ. Они вставляются въ жестяной сосудъ, наполненный водой и нагрѣваемый спиртовой лампочкой такъ, чтобы шарикъ не касался жидкости и находился въ парахъ. Чѣмъ ниже давленіе воздуха тѣмъ ниже и точка кипѣнія, и на этомъ основано примѣненіе термобарометра. Б., употребляемые въ лабораторіяхъ и при метеорологическихъ наблюденіяхъ вездѣ, кромѣ Англіи и ея колоній и Соединенныхъ Штатовъ, раздѣлены на миллиметры, а въ этихъ государствахъ до сихъ поръ употребляются, дѣлимые на англійскіе дюймы и линіи (въ дюймѣ 10 линій). До 1870 г. въ Россіи барометры для метеорологическихъ наблюденій дѣлились на русскія полулиніи, т. е. на $^1/_{20}$ части англійскаго дюйма или $^1/_2$ части англійской линіи. Ниже дана таблица для приведенія показаній барометра въ англійскихъ и русскихъ полулиніяхъ, дюймахъ и линіяхъ въ миллиметры.

Англ. дюймы	Линіи=	Русск. полул.	Миллим.
27	0	540	685,8
27	2,5	545	692,1
27	5	550	698,5
27	7,5	555	704,8
28	0	560	711,2
28	2,5	565	717,5
28	5	570	723,9
28	7,5	575	730,2
29	0	580	736,6
29	2,5	585	742,9
29	5	590	749,3
29	7,5	595	755,6
30	0	600	762,0
30	2,5	605	768,3
30	5	610	774,7
30	7,5	615	781,0
31	0	620	787,4
31	2,5	625	793,7
31	5	630	800,1

1 англ. дюймъ=25,4 мм., 1 русск. полулин.=1,27 мм., 1 париж. дюймъ=27,07 мм., 1 париж. линія=2,25 мм. Часто, особенно на метеорологическихъ картахъ, даютъ давленіе воздуха, приведенное къ уровню моря; о способахъ приведенія къ уровню моря и вообще барометрическаго измѣренія высотъ, см. Воздухъ, Высотомѣры, Давленіе воздуха. Въ настоящее время все болѣе входятъ въ употребленіе самопишущіе или регистрирующіе барометры, особенно распространены самопишущіе анероиды Ришара. Эти инструменты даютъ возможность непрерывно слѣдить за ходомъ барометра. Объ устройствѣ ихъ см. Метеорологическіе инструменты.

Барометръ нормальный и барометръ дорожный (см. рисунокъ).—Нормальнымъ барометромъ называется ртутный барометръ, устроенный съ особою тщательностью и находящійся постоянно на метеорологической обсерваторіи. Ширина верхней части трубки барометра должна быть не менѣе 15 миллим., шкала должна имѣть точныя дѣленія, нанесенныя при извѣстной температурѣ, считаемыя отъ конца штифта, придѣланнаго къ концу линейки-шкалы, и касающагося поверхности ртути въ чашечкѣ. Нынѣ во многихъ нормальныхъ барометрахъ измѣрителемъ высоты ртутнаго столба служитъ отдѣльный приборъ, снабженный зрительными трубками для малыхъ разстояній (см. Катетометръ). Измѣренія при помощи подвижныхъ колецъ на трубкѣ, ноніусовъ на шкалахъ, зрительныхъ трубокъ, микроскоповъ, микрометренныхъ винтовъ, даютъ разстоянія между верхнею и нижнею поверхностями ртути даже до сотыхъ долей миллиметра, впрочемъ болѣе номинально, чѣмъ дѣйствительно. Пространство надъ ртутью не должно содержать воздуха ни въ малѣйшемъ количествѣ, а потому наполненіе барометра ртутью при его приготовленіи требуетъ особенныхъ заботъ. Для этого или кипятятъ ртуть въ трубкѣ въ безвоздушномъ пространствѣ, или въ разрѣженномъ воздухѣ, или же наполняютъ барометръ холодною ртутью, причемъ необходима придѣланная къ верхней части барометра добавочная трубка, черезъ которую можно всегда выгнать воздухъ, еслибъ онъ попалъ въ торичеллієву пустоту; таковъ нормальный барометръ Д. И. Менделѣева и видоизмѣненіе его—барометръ К. Д. Краевича. Наблюденія высоты барометра состоятъ въ отсчитываніи на шкалѣ, установленной вертикально, и въ опредѣленіи температуры по хорошему термометру, который виситъ рядомъ съ барометренной трубкой. Потомъ посредствомъ вычисленія приводятъ измѣренную высоту къ температурѣ 0°, т. е. опредѣляютъ какова бы была высота ртутнаго столба, еслибъ его температура была 0°. Метеорологи согласились всегда дѣлать такое приведеніе къ нулю для удобства сравненія высотъ барометра (высотъ ртутнаго столба), опредѣленныхъ при разныхъ температурахъ. Если, наприм., въ одномъ мѣстѣ высота барометра есть 770 миллим. при 18°,5 (стоградуснаго или Цельсіева термометра), а въ другомъ 760 мм. при 13°, то разность въ 10 мм. между обѣими высотами составитъ послѣ приведенія высотъ къ нулю, только 9°,3. Нормальныя опредѣленія высоты должны быть приведены еще къ опредѣленной широтѣ мѣста, къ уровню моря; о значеніи этихъ приведеній—см. Метеорологія, Воздухъ.

Не смотря на сравнительную простоту барометра, какъ инструмента, нормальные барометры разныхъ метеорологическихъ обсерваторій даютъ показанія иногда очень несходныя, какъ то видно изъ прилагаемой таблички, въ которой показано насколько нормальный барометръ главной физической обсерваторіи въ Петербургѣ отличается отъ нормальныхъ

Ф. 1.

Планъ римскихъ бань въ Карвентѣ (Англія).

Ф. 2.

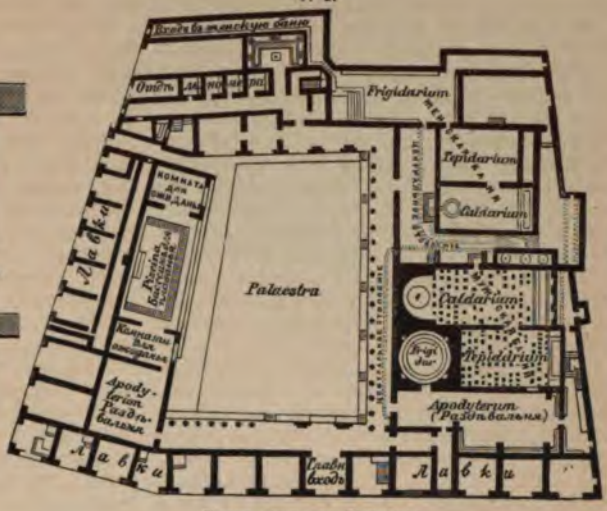

Планъ термъ въ Помпеяхъ.

Нормальный Барометръ.

Ф. 1.
Батарея электрическая.

Ф. 2.
Разрядникъ.

Бандура.
a—головка грифа. b—гриф. c—кобылка, d—приструнинкъ.

J

Балалайка.
HHG—головка грифа, на ней 3 колка для закрѣпленія струнъ, KL—подставка, черезъ которую направлены 3 струны, ab, cd, ef, gh, ik- цвѣтныя кишечныя струны, обозначающія лады. I (звѣздочка)—голосникъ. J—выступъ, гдѣ закрѣплены струны.

Ф. 1.

Ф. 2.

Ф. 3.

Ф. 4

Къ ст. Барометры.

Къ ст. Бобрики.

Брокгаузъ и Ефронъ, «Энцикл. Слов.».

Спб., Тип. Ефрона.

барометровъ нѣкоторыхъ главныхъ городовъ Европы. Сравненія были сдѣланы приватъ-доцентомъ спб. университета (нынѣ профессоромъ унив. св. Владиміра) въ 1887 г. П. И. Броуновомъ. Въ бытность свою за-границей, г. Броуновъ имѣлъ при себѣ барометръ системы Вильда-Фусса, принадлежащій главной физич. обсерв. и тщательно свѣренный съ нормальнымъ барометромъ той же обсерваторіи. Изъ измѣреній г. Броунова оказалось:

Берлинскій бар. системы Вильда-Фусса № 76 показываетъ больше нормальнаго петерб. баметра на 0,02 мм.

Берл. бар. системы Вильда-Фусса № 248 одинаковъ съ нормальн. петербургскимъ.

Гамбургскій норм. барометръ показ. меньше петербургскаго на . . . . . 0,07 мм.

Гамб. системы Кеппена-Фусса № 9 больше петербургскаго на . . . . . 0,39 »

Утрехтскій нормальный Беккера—больше петербургскаго на . . . . 0,32 »

Брюссельскій Тоннело № 941—меньше петербургскаго на . . . . . 0,28 »

Парижскій Альвернья — меньше петербургскаго на . . . . . 0,07 »

Севрскій (въ международномъ бюро мѣръ и вѣсовъ) сифонный барометръ системы Вильда-Туреттини показ. меньше норм. петерб. на . . . . . 0,11 »

Подобныя сравненія барометровъ, произведенныя ранѣе 1887 г. другими учеными, даютъ иныя разности, изъ чего приходится заключить, что въ состояніи многихъ нормальныхъ барометровъ происходятъ, отъ мало извѣстныхъ причинъ, измѣненія. У насъ нормальные барометры главной физической обсеваторіи въ Петербургѣ, обсерваторіи въ Павловскѣ и въ Гельсингфорсѣ не представляютъ теперь никакой ощутительной разности въ показаніяхъ. См. «Метеорологическій Сборникъ» подъ редакціей Вильда, томъ V и VI, и на русскомъ, томъ I (1890); Д. Менделѣева «Объ упругости газовъ» (Спб., 1876 г.).

Барометръ дорожный или переносный имѣетъ болѣе простое устройство, чѣмъ нормальный. У насъ въ Россіи еще недавно было очень распространено употребленіе барометра системы петербургскаго академика Паррота; дорожный барометръ долженъ быть устроенъ такимъ образомъ, чтобы при перевозкѣ его можно было перевернуть верхнимъ концомъ внизъ и носить въ футлярѣ на ремнѣ за плечами, причемъ ртуть его не расплескивается и не бьется въ стеклянной трубкѣ, которая безъ того могла бы разбиться отъ ея ударовъ. Этотъ барометръ, какъ и другой, очень употребительный—системы Фортеня, имѣетъ внизу чашечку для ртути. Проще устроенъ сифонный барометръ, дѣленія котораго иногда вырѣзываются прямо на стеклянной трубкѣ, въ каковомъ случаѣ обходятся безъ ноніуса, конечно, съ уменьшеніемъ точности измѣреній. Каждый барометръ, назначенный для серьезныхъ цѣлей, долженъ быть свѣренъ съ нормальнымъ, до отправленія въ путешествіе и по возвращеніи изъ него. Путешественники могутъ пользоваться и хорошо вывѣренными анероидами; оцѣнку этого прибора см. въ статьѣ Барометрическое нивеллированіе.

Въ обществѣ принято смотрѣть на барометръ какъ на указателя погоды; но метеорологія показываетъ, что нельзя составить понятіе о предстоящей погодѣ только по движенію ртути въ барометрѣ (см. Погода). Впрочемъ, въ отношеніи быстрыхъ перемѣнъ погоды, наприм. наступленія бурь, барометръ приноситъ большую пользу, въ особенности въ открытыхъ моряхъ, гдѣ перемѣны происходятъ правильнѣе, чѣмъ на сушѣ. Морской барометръ въ сущности не отличается отъ обыкновеннаго, только трубка его въ одномъ мѣстѣ съужена, чтобы препятствовать ртути быстро переливаться, чашечка ртути наглухо закрыта, а чтобы качка корабля не мѣшала барометру принимать вертикальное положеніе, надо его подвѣсить особеннымъ образомъ (Карданово привѣшиваніе).

Барометры, приготовляемые для обыкновеннаго употребленія, имѣютъ надписи: дождь, хорошая погода, буря; тоже пишется и на анероидахъ. Всѣ эти приборы не вывѣрены и обыкновенно достоинства невысокаго, но имъ придаютъ красивый видъ.

Баромоторъ—приборъ, который даетъ возможность утилизировать тяжесть человѣка, какъ движущую силу. Главными частями этого прибора являются двѣ педали, приводящія съ помощью механической передачи въ движеніе валъ, расположенныя одна выше другой такимъ образомъ, что обѣ ноги работника утомляются въ одинаковой степени. Кромѣ педалей устроенъ также рычагъ, который даетъ возможность примѣнить и мышечную силу рукъ работника. При хорошемъ нормальномъ ходѣ, при скорости вращенія вала въ 28—30 оборотовъ въ минуту Б. даетъ работу около 18 килограммометровъ. Работникъ, при извѣстномъ навыкѣ, можетъ съ помощью этого прибора развивать работу въ 15 килогр.-метр., при 30 оборотахъ вала въ минуту, впродолженіе большого промежутка времени.

Баронетъ (англійскія сокращенія: Bar., Bart. и Bt.)—такъ называется въ Англіи дворянскій титулъ, составляющій переходную ступень между нисшимъ и высшимъ дворянствомъ (Gentry и Nobility). Званіе Б. введено въ Англіи 22 мая 1611 года эдиктомъ короля Якова I, желавшаго создать наслѣдственное нисшее дворянство, которое, благодаря своему титулу, стояло бы выше джентри, но въ тоже время не имѣло-бы важныхъ привилегій высшей аристократіи (напр. наслѣдственнаго права засѣданія въ верхней палатѣ). Званіе Б. выражается словомъ Baronet (больш. частью сокращ. Bart.), стоящимъ позади имени, и титуломъ Sir, предшествующимъ имени (но отнюдь не фамиліи); напр. сэръ Робертъ Пиль, баронетъ (или просто сэръ Робертъ), но никоимъ образомъ не сэръ Пиль. Жена Б., изъ вѣжливости, также называется лэди, какъ и жена лорда. Поводомъ къ учрежденію этого сословія послужило желаніе короля Якова I придти на помощь страдавшей отъ малонаселенности провинціи Ульстэръ въ Ирландіи. Нужно было привлечь туда колонистовъ, дать имъ землю и снабдить средствами для ея обработки. Чтобы побудить богатыхъ англичанъ къ денежнымъ пожертвованіямъ для этой цѣли

король рѣшилъ эксплоатировать честолюбіе денежныхъ людей. Новое званіе (первоначально предполагалось ограничить все сословіе числомъ 200), было предложено тѣмъ изъ богатыхъ землевладѣльцевъ, которые доставятъ на мѣсто и снабдятъ средствами 30 человѣкъ колонистовъ или же пожертвуютъ на этотъ предметъ 1095 фунтовъ стерлинговъ. Уже въ самомъ началѣ званіе Б. пожелали пріобрѣсти 75 лицъ, а къ концу царствованія Якова Б. набралось до 200. По мысли основателя этого сословія оно должно было со временемъ прекратить свое существованіе, вслѣдствіе ограниченнаго количества розданныхъ патентовъ (200) и ясно выраженнаго въ первомъ пунктѣ положенія о Б., постановленія, что угасшіе баронетскіе роды не должны быть болѣе замѣщаемы. Но уже ближайшіе преемники Якова I отмѣнили и предѣльное число Б., и означенное постановленіе, а позднѣйшіе англійскіе короли присвоили себѣ неограниченное право раздачи патентовъ на наслѣдственное баронетство. Карлъ I съ цѣлью колонизаціи Новой Шотландіи ввелъ баронетство у шотландцевъ (1625); бар. званіе однако, съ присоединеніемъ Шотландіи къ Англіи (1707), болѣе не раздавалось. Тотъ-же Яковъ I создалъ и ирландское баронетство (въ 1620), на которое выдача патентовъ прекратилась съ присоединеніемъ Ирландіи къ Англіи (въ нач. XIX в.). Общее число англійскихъ, ирландскихъ и шотландскихъ Б. доходитъ до 1100, между которыми свыше 150 успѣли уже достигнуть пэрскаго достоинства. Старѣйшими Б. въ Англіи считаются Бэконы, непосредственно ведущіе свой родъ отъ фамиліи, одной изъ первыхъ пріобрѣвшей достоинство Б. (въ 1611 г.).

Баронiй (Цезарь Baronius))—историкъ римскокатолической церкви, родился 30 октября 1538 года въ Сорѣ въ Кампаньѣ, въ 1557 г. прибылъ въ Римъ, гдѣ сдѣлался членомъ конгрегаціи Ораторіума, учрежденной Филиппомъ Нери, и посвятилъ себя изученію церковныхъ писателей. Мало по малу онъ сдѣлался духовникомъ папы, апостольскимъ протонотаріемъ, въ 1596 году получилъ санъ кардинала и, наконецъ, сдѣлался библіотекаремъ въ Ватиканѣ, членомъ Congregatio ecclesiasticorum rituum и Typographiae Vaticanae. Умеръ 30 іюня 1607 г. Самое замѣчательное его произведеніе—«Annales ecclesiastici a Christo nato ad annum 1198» (12 т., Римъ, 1588, многократно перепечатывалось; лучшее изданіе майнцское, 12 т., 1601—5). Здѣсь авторъ выступаетъ ревностнымъ защитникомъ правъ и притязаній папства, находя для нихъ опору въ первоначальномъ христіанскомъ ученіи. Доводы его, однако, носятъ на себѣ слишкомъ явные слѣды его пристрастія къ папизму и поэтому, при всей цѣнности его труда въ смыслѣ собранія матеріаловъ, пользоваться имъ можно только съ большой осторожностью. Нѣкоторые источники, на которые ссылается Б., прямо вымышлены. Нѣкоторыя ошибки Б. указаны были Паджи (Pagi) въ его соч.: «Critica in Annales ecclesiasticos Baronii» (4 т., Амст., 1705; исправл. Францомъ Pagi, Антв., 1724), которое, вмѣстѣ съ продолженіемъ «Annales» (1198—1565), составлен. Райнальди (10 т., Римъ, 1646—77) вошло въ изданіе Манзи (43 т. Лукка, 1738—59). Дальнѣйшее продолженіе «Annales» дали де-Ладерчи (1565—71, 3 т., Римъ, 1728) и Тейнеръ (1572—85, 3 т., Римъ, 1856—57) и польскій монахъ А. Бзовскій (съ 1148 по 1572). Изъ другихъ сочиненій Б. заслуживаютъ особеннаго упоминанія «Martyrologium Romanum» (Римъ, 1586) и брошюра «De Monarchia Siciliae», въ которой онъ рѣзко нападаетъ на притязанія сицилійской короны на вліяніе въ церковныхъ дѣлахъ. Ср. Барнабеусъ, «Vita Baronii» (Римъ, 1651), изданіе Альберичи, «Epistolae nunc primum editae» (3 т., Римъ, 1759) и изданіе «Annales» Спондануса (Майнцъ, 1614). «Annales ecclesiastici» были переведены на русск. языкъ еще въ XVII столѣтіи, но напечатанъ переводъ былъ лишь въ 1719 въ Москвѣ, подъ заглавіемъ: «Дѣянія церковная и гражданская». Какъ въ рукописныхъ спискахъ, такъ и въ печатномъ изданіи переводъ сдѣланъ не съ латинскаго подлинника, а съ польскаго сокращенія, изданнаго іезуитомъ Скаргою и одобреннаго самимъ Бароніемъ. Но такъ какъ трудъ Б. имѣлъ цѣлью защиту притязаній папства, то переводчикъ многое, несогласное съ ученіемъ православной церкви, исключилъ, въ нѣкоторыхъ мѣстахъ помѣстилъ возраженія, а иногда отмѣчалъ только, что такое-то мнѣніе принадлежитъ Б. Сверхъ того переводчикъ въ предисловіи обращается съ увѣщаніемъ къ русск. читателю, чтобы онъ не соблазнялся католическими умствованіями автора, а прилежалъ бы болѣе всего истинѣ. Б. извѣстенъ еще, какъ авторъ сочиненія по русск. исторіи: онъ писалъ о происхожденіи русскихъ (de Ruthenorum origine) и о посольствѣ нѣкоторыхъ изъ русск. духовныхъ въ Римъ послѣ Брестскаго собора, въ 1594 г., что было переведено около того же времени съ лат. на франц. языкъ и издано въ Парижѣ въ 1599 г.; вновь перепечатано въ 1856 г., подъ заглавіемъ: «Discours de l'origine des russiens et de leur miraculeuse conversion, par le cardinal Baronius, traduit en français par Marc Lescarbot».

Баронiй—такъ называется рукопись, особенно распространенная между раскольниками, на которую они любятъ ссылаться во время преній о вѣрѣ. Во всѣхъ раскольничьихъ, безпоповщинскихъ «цвѣтникахъ» непремѣнно есть выписки изъ Баронія. Собственно Б. есть сочиненіе кардинала Баронія, переведенное съ польскаго краковскаго изданія въ 1687 г. по приказанію Іосифа, митрополита рязанскаго и муромскаго инокомъ Игнатіемъ, подъ заглавіемъ: «Годовые дѣла церковныя отъ рождества Господа Бога и Спаса нашего Іисуса Христа, вновь переведенныя, нужнѣйшія вещи изъ Бароніуса, второго друкованія». Это сокращеніе Бароніевыхъ церковныхъ лѣтописей (см. выше) и обнимаетъ только первые двѣнадцать вѣковъ послѣ Р. Х. Б. во время усилившагося въ началѣ XVIII вѣка движенія среди раскольниковъ безпоповцевъ сталъ въ рукописныхъ спискахъ, особенно поморскаго письма, такъ искажаться и даже дополняться статьями, вовсе не принадлежащими автору-кардиналу, что Св. Сѵнодъ постановилъ напе-

чатать это сочиненіе, что и было исполнено. Б. напечатанъ въ Москов. сунод. типографіи, церковнымъ шрифтомъ подъ заглавіемъ: «Дѣянія церковныя и гражданскія отъ Р. Х. до XIII ст.», но при этомъ были выпущены всѣ толкованія совершенно противныя Восточной церкви. Раскольники печатную книгу не признали и воспользовавшись пропусками стали вставлять въ рукописные списки свои толкованія. Полные списки Б. XVII и даже XVIII в. весьма рѣдки, многіе изъ нихъ сильно разнятся между собой.

Баронское зимовье, въ Евр. Россіи, въ верхотурскомъ уѣздѣ Пермской губ.—урочище на р. Вогранѣ (притокѣ р. Сосвы) въ 30 км. отъ Петропавловскаго завода. Здѣсь въ 60-хъ годахъ XVIII вѣка баронъ (потомъ графъ) Строгановъ предполагалъ построить желѣзный и мѣдный заводъ; но планъ этотъ былъ оставленъ, между тѣмъ какъ контора, амбаръ и три дома были уже выстроены. Отсюда одна половина имени; другая же произошла отъ того, что поселокъ, построенный барономъ Строгановымъ, попалъ затѣмъ въ рядъ зимовьевъ, расположенныхъ по прямой дорогѣ изъ Петропавловскаго завода въ чердынскій уѣздъ и имѣвшихъ цѣлью давать зимою теплое пристанище заводскимъ рабочимъ, двигавшимся между заводами, куда они шли на работу, и ихъ домами (эти зимовья почти всѣ были устроены М. Походяшинымъ, основателемъ Богословскихъ заводовъ). См. Чупинъ, «Геогр. и статистическій словарь Пермской губ.» (1873).

Баронъ (Садокъ), род. 1814, доминиканецъ въ Галиціи, происхожденія армянскаго. Онъ много писалъ по исторіи армянъ, напр.: «Żywoty sławnych armjan w Polsce» (1856), «Rys dziejów armiańskich» (1863); ему принадлежатъ еще нѣсколько историческихъ монографій, важныхъ по собранному въ нихъ историческому матеріалу; таковы его монографіи о городахъ: Станиславовѣ, Броды, Язловцѣ и исторія Ордена проповѣдниковъ въ Польшѣ.

Баронъ (отъ латин. baro, liber baro, нѣм. Baron или Freiherr—свободный, находящійся въ зависимости исключительно отъ высшей имперской власти) — дворянскій титулъ въ Германіи, Австріи, Франціи и Англіи, значеніе котораго съ феодальной эпохи до нашего времени подвергалось различнымъ измѣненіямъ. Въ Германіи титулъ Б. вначалѣ присваивался членамъ такихъ рыцарскихъ родовъ, которые, не имѣя никакихъ владѣтельныхъ правъ, пользовались однако ленами непосредственно отъ императоровъ или же состояли имперскими ленниками (имперскіе бароны), причемъ могли имѣть также собственныя, родовыя (аллодіальныя) владѣнія. Эти бароны, сообразно ихъ родовитости, богатству и личнымъ качествамъ, играли соотвѣтственную роль въ судьбахъ Германской имперіи. Съ XV в. многіе изъ такихъ могущественныхъ баронскихъ фамилій присвоили себѣ, въ отличіе отъ второстепеннаго дворянства, графскій титулъ, и тогда императоры, въ свою очередь, изъ различныхъ видовъ, стали болѣе щедро раздавать титулъ Б. уже такимъ дворянскимъ родамъ, которые находились въ вассальныхъ отношеніяхъ къ разнымъ второстепеннымъ владѣтельнымъ домамъ и тѣмъ же имперскимъ баронамъ. Въ силу этого, титулъ Б. естественно занялъ по рангу слѣдующее мѣсто послѣ графскаго. Съ распаденіемъ Германской имперіи и суверены отдѣльныхъ союзныхъ герцогствъ и королевствъ также жалуютъ въ бароны лицъ дворянскаго происхожденія, хотя теперь Б. стало уже исключительно титуломъ, съ которымъ не связаны никакія другія привилегіи, кромѣ права украшать свой гербовый щитъ семиконечной короной съ алмазами. Наконецъ въ Германіи и Австріи съ нѣкоторыми помѣстьями связано оставшееся еще отъ среднихъ вѣковъ право ношенія титула Б. для ихъ владѣльцевъ, такъ что въ новѣйшее время титулъ этотъ сталъ доступенъ, конечно при извѣстныхъ условіяхъ, людямъ денежнымъ, даже вовсе не принадлежащимъ къ привилегированному сословію. Настоящія же имперскія баронскія фамиліи (а не тѣ, которымъ лишь присвоенъ титулъ Б.) до нынѣ занимаютъ особое мѣсто въ рядахъ нѣмецкаго столбоваго феодальнаго дворянства.

По англійскому и древне-французскому государственному праву, которое точнѣе нормировало ленныя отношенія и энергично защищало суверенныя права короля противъ поползновеній могущественныхъ феодаловъ, Б. уже вначалѣ являются собственно вассалами короля, отъ котораго непосредственно получали свои лены, и считаются первыми его приближенными (лорды и пэры). Донынѣ еще доступъ въ верхнюю палату обусловленъ въ Англіи обладаніемъ баронскимъ титуломъ, хотя, съ подраздѣленіемъ высшаго сословія (Nobility) на классы, бароны заняли мѣсто лишь послѣ виконтовъ, графовъ, маркизовъ и герцоговъ, а также всѣхъ сыновей лордовъ двухъ послѣднихъ классовъ и старшихъ сыновей графовъ. Титулъ Б. присвоенъ также членамъ суда казначейства (Exchequer). Наконецъ, именитые граждане Лондона, Іорка и другихъ большихъ городовъ, пользовавшихся различными привилегіями, въ старину титуловались Б., а также, до 1832 г., и парламентскіе депутаты отъ пяти портовыхъ городовъ: Дувра, Гастингса, Гейта, Ромнея, Сандвича. Такіе, не принадлежавшіе къ высшей аристократіи, Б. назывались Mr. Baron (мистеръ Б.). Во Франціи Монморанси считали себя premiers, а Лузиньяны—seconds barons chrétiens de France; но съ теченіемъ времени и развитіемъ королевской власти титулъ Б. значительно потерялъ въ своемъ значеніи и вскорѣ сталъ присваиваться также второстепеннымъ дворянскимъ родамъ, состоявшимъ въ вассальныхъ отношеніяхъ къ такъ называемымъ hauts barons и французскому королю по званію его, какъ герцога Иль де Франса. Съ тѣхъ поръ высшее дворянство приняло титулы принцевъ, герцоговъ, графовъ и маркизовъ, а Б. заняли лишь пятое мѣсто въ рядахъ титулованной аристократіи.

Въ Россіи званіе барона, со времени императора Петра В., также какъ и князя и графа, отнесено къ титулованному дворянству. Признаніе верховною властью доказаннаго установленнымъ законами порядкомъ баронскаго происхожденія или пожалованіе государемъ баронскаго достоинства

были, со времени Петра I, единственнымъ путемъ для пріобрѣтенія баронства. Иностранные бароны, вступившіе въ русское подданство, по представленіи полученныхъ ими отъ прежнихъ своихъ правительствъ дипломовъ, могутъ быть верховною властью утверждены въ этомъ званіи. Жалованныя грамоты, дарованныя Екатериною II, 21 апрѣля 1785 г., установляя для каждой губерніи дворянскую родословную книгу, указали титулованныхъ дворянъ (князей, графовъ и бароновъ) вносить въ четвертую часть этой книги. Въ данной департаменту герольдіи (1 янв. 1846 и пополненной 11 іюля 1852) инструкціи (пом. въ прилож. къ ст. 56 т. IX, Св. Зак., изд. 1876 г.) даны особыя правила относительно баронскаго титула въ Прибалтійскихъ губерніяхъ. Здѣсь этотъ титулъ имѣютъ право носить только тѣ старинныя дворянскія фамиліи, которыя, во время присоединенія этихъ губерній къ Россіи, уже были записаны въ тамошнихъ матрикулахъ и потомъ въ указахъ, рескриптахъ и другихъ публичныхъ актахъ были именуемы баронскимъ титуломъ. Этотъ титулъ и принадлежитъ всему ихъ роду.

Баронъ (Мишель Baron, собственно Boyron) — выдающійся франц. актеръ, род. 8 окт. 1653 въ Парижѣ. Сынъ торговца кожевенными товарами, онъ еще очень молодымъ поступилъ на сцену и подъ руководствомъ Мольера сдѣлался превосходнымъ исполнителемъ, какъ трагическихъ, такъ и комическихъ ролей и любимцемъ парижской публики. Въ 1691 онъ оставилъ сцену съ пенсіей въ 3000 ливровъ, но въ 1720 г. снова выступилъ на подмосткахъ и, несмотря на свои 68 лѣтъ, пользовался еще успѣхомъ даже въ роляхъ молодыхъ героевъ. Б. † 22 декабря 1729 года въ Парижѣ. Изъ его собственныхъ комедій (собраніе которыхъ вышло подъ заглавіемъ: «Théâtre de M. Baron», 2 т., Пар., 1736; 3 т., 1759) особенно долго держалась на сценѣ «L'homme à bonnes fortunes» (1686).

Баронъ Брамбеусъ—псевдонимъ О. И. Сенковскаго—см. Сенковскій.

Бароскопъ — первоначальное названіе барометра. Потомъ этимъ словомъ обозначались различные укороченные барометры, менѣе точные, чѣмъ обыкновенный. Устройство укороченныхъ барометровъ основано на законѣ Маріотта (см. Воздухъ, Упругость, Маріоттовъ законъ), по которому объемъ нѣкоторого количества воздуха уменьшается соотвѣтственно претерпѣваемому имъ давленію. Въ укороченныхъ барометрахъ воздухъ сжимаютъ небольшимъ столбомъ ртути; изъ величины этого сжатія вычисляютъ соотвѣтственное атмосферное давленіе. Бароскопами или погодниками неправильно называются также нѣкоторые другіе приборы, способные, будто бы, предсказывать погоду. Къ числу ихъ относится запаянная съ двухъ концовъ стеклянная трубка, въ которой находится спиртовый растворъ камфоры; этотъ растворъ иногда мутится, изъ него охлаждаются кристаллы, которые потомъ опять растворяются. Такъ какъ атмосферное давленіе не можетъ передаваться сквозь стекло, то эти явленія происходятъ отъ какихъ нибудь другихъ причинъ.

Бароскопомъ называется также небольшой приборчикъ, служащій для доказательства, что тѣла вѣсятъ въ воздухѣ меньше, чѣмъ въ пустотѣ. Онъ состоитъ изъ маленькихъ вѣсковъ, на которыхъ виситъ съ одной стороны небольшой сплошной металлическій грузъ, а съ другой—гораздо большій пустой стеклянный или пробковый шарикъ. Если оба груза находятся въ равновѣсіи въ воздухѣ, то подъ колоколомъ воздушнаго насоса, по разрѣженіи тамъ воздуха, перевѣшиваетъ стеклянный шарикъ. Это явленіе объясняется примѣненіемъ Архимедова закона къ газообразнымъ тѣламъ (см. Архимедовъ законъ); большой шарикъ теряетъ въ воздухѣ больше малаго, а въ разрѣженномъ пространствѣ этой потери не существуетъ, поэтому большой шарикъ перевѣшиваетъ малый (см. Вѣсъ).

Баросма (Barosma) — установленный Вилльдноу родъ кустарныхъ растеній изъ семейства Diosmeae. Цвѣтки обыкновенно пазушные, состоятъ изъ пятираздѣльной чашечки, пятилепестнаго вѣнчика съ придаточнымъ вѣнчикомъ, пяти тычинокъ, пятигнѣздой завязи и одного столбика; плодъ—пятигнѣздная коробочка. Толстые, железистые листья B. crenata Kze., также и другихъ видовъ, носящіе названіе «буко» (folia Buco), употреблялись прежде въ медицинѣ и вывозились въ большомъ количествѣ съ мыса Доброй Надежды, родины Б. Въ свѣжемъ видѣ, они обладаютъ сильнымъ, но непріятнымъ запахомъ; содержатъ золотисто-желтое, эфирное, пахучее масло и особое кристаллизующееся вещество, такъ наз. діосминъ, нерастворимое въ водѣ, но растворяющееся въ спиртѣ и эфирѣ, также и въ эфирныхъ маслахъ. Дѣйствующимъ началомъ является эфирное масло. Нѣкоторые виды этого рода разводятся въ оранжереяхъ.

Баротермометръ или термобарометръ. Такъ называется весьма чувствительный термометръ, на которомъ опредѣляютъ температуру кипѣнія воды (см. Барометръ, Вода, Кипѣніе). Чѣмъ меньше давленіе атмосферы, тѣмъ ниже температура, при которой закипаетъ вода; напримѣръ, при высотѣ барометра въ 760 миллим. вода кипитъ при 100° Цельсіева термометра (т. е. при 80° Реомюра), а при высотѣ въ 751,9 мм. она кипитъ при 99°,7 Цельсія. При высотѣ въ 772 мм., кипѣніе происходитъ при 100°,4. Обратно, по температурѣ кипѣнія воды, можно, пользуясь составленными таблицами, опредѣлить соотвѣтствующее давленіе атмосферы. Для опредѣленія точки кипѣнія съ большею точностью нужно дѣлать наблюденія по методѣ Реньо. Однако, если измѣрять температуры съ точностью даже до $^1/_{100}$ градуса, то опредѣленіе соотвѣтственной высоты ртутнаго столба едва достигнетъ той точности, какой можно достигнуть съ дорожнымъ ртутнымъ барометромъ посредственнаго устройства. А такъ какъ измѣреніе сотыхъ долей градуса термометра есть не легкая задача, то термобарометръ и не имѣлъ большихъ приложеній.

Бароти (Давидъ Baroti) — венгерскій переводчикъ и поэтъ, род. въ 1739 г., умеръ въ 1819 г. Вступилъ очень рано въ Орденъ іезуитовъ. Два важнѣйшія его произведенія—

переводы на венгерскій языкъ Мильтона и Виргилія. Б. написалъ также грамматику и довольно полный словарь венгер. языка. Кромѣ того, онъ воспѣлъ побѣды венгерцевъ надъ турками.

Баротропъ—см. Топчакъ.

Бароца, Бароце—страна въ Южной Африкѣ, населенная марутсами, между 13° и 16° южной широты, орошаемая Верхней Замбези.

Барочный лѣсъ — строительный древесный матеріалъ, полученный путемъ разборки на части старой, уже негодной къ плаванію барки.

Бароччи или Бароччіо (Федериго Barocci)—живописецъ, род. 1528 г. въ Урбино, † 1612 тамъ-же; сначала былъ ученикомъ Баттиста Франко и 20 лѣтъ отправился въ Римъ, откуда, однако, впослѣдствіи вернулся на родину, вслѣдствіе попытки его противниковъ отравить его. Стиль его представляетъ подражаніе Корреджіо, но часто страдаетъ манерностью. Къ лучшимъ произведеніямъ Б. принадлежатъ: колоссальная картина «Снятія со креста», въ перуджіанскомъ соборѣ и «Христосъ и Магдалина»—въ галлереѣ Корсини въ Римѣ. Въ Урбино, между прочимъ, находится его большая картина «Прощеніе», надъ которой Б. работалъ 7 лѣтъ. Многочисленныя его картины находятся почти во всѣхъ главныхъ европейскихъ картинныхъ галлереяхъ, между прочимъ и въ петербургскомъ Эрмитажѣ.

Бароччіо (ит. Вагоссіо) — двухколесная телѣга итальянскихъ крестьянъ.

Барочъ или Брочъ (англ. Bargach или Broach) — главный городъ округа того же имени въ индо-брит. Бомбейскомъ президентствѣ, составляющаго часть прежняго Гужерата, расположенъ на правомъ берегу Нербудды, судоходной лишь для кораблей не свыше 50 тоннъ, въ 52 км. отъ ея устья. Барочъ въ прежнія времена былъ большимъ многолюднымъ городомъ съ цвѣтущею торговлею и промышленностью; впослѣдствіи пришелъ въ упадокъ и лишь въ новѣйшія времена сталъ опять поправляться. Населеніе города и его обширныхъ предмѣстій — 37281 душъ (1881), большинство которыхъ индусы, есть также небольшое число магометанъ и парсы. Послѣдніе, живущіе въ Б. уже впродолженіи 6 вѣковъ, главнымъ образомъ — ткачи, изготовляли тѣ тонкія бумажныя ткани, на подобіе камчатки, которыми долгое время славился Б. Вслѣдствіе усилившагося ввоза англ. матерій, эта отрасль промышленности теперь почти совершенно заглохла. Индусы и магометане занимаются, главнымъ образомъ, торговлей, мореплаваніемъ, рыболовствомъ и разными ремеслами. Полагаютъ, что Б. есть Баригаца Птоломея и Аріана. Арабамъ въ ср. вѣка Б. былъ извѣстенъ, какъ торговый пунктъ, подъ названіемъ Барушъ. По завоеваніи Гужерата магометанами, Б. составлялъ часть новообразовавшагося государства, пока въ 1583 г. великій могол Акбаръ не присоединилъ его къ своей имперіи. Въ 1685 г. онъ былъ завоеванъ мараттами, у которыхъ въ 1772 г. былъ отнятъ англичанами. Послѣдніе уступили его въ 1783 г. мараттскому князю Мадажи Синдіа. Въ 1803 г., во время войны англичанъ съ мараттами, первые взяли Б. приступомъ. По послѣдовавшему затѣмъ мирному договору въ Сержи Анжен-гауми, онъ былъ уступленъ мараттами англичанамъ. Округъ Барочъ занимаетъ 4300 кв. км. съ 350322 жит.

Барошъ (Пьеръ-Жюль Baroche)—франц. государственный человѣкъ, род. въ Ла-Рошели 18 ноября 1802 г., изучалъ право и былъ однимъ изъ извѣстнѣйшихъ адвокатовъ Парижа. Въ 1846 онъ былъ избранъ предсѣдателемъ совѣта парижскихъ адвокатовъ (bâtonnier); въ 1847 избранный въ палату депутатомъ отъ округа Рошфоръ, онъ вмѣстѣ съ Одиллономъ Барро сталъ въ ряды оппозиціи и принялъ дѣятельное участіе въ движеніи въ пользу реформъ. Послѣ февральской революціи 1848 г. былъ представителемъ департ. Шаранты въ національномъ собраніи. Энергичное противодѣйствіе, которое Б. сталъ выказывать демократическимъ стремленіямъ, обратило на него вниманіе Людовика Наполеона и, когда послѣдній былъ избранъ президентомъ, онъ назначилъ его генеральнымъ прокуроромъ при парижскомъ апелляціонномъ судѣ. Страхъ, внушенный правительству выборами 1850 года, давшими благопріятные для соціалистовъ результаты, содѣйствовалъ его назначенію министромъ внутреннихъ дѣлъ. Въ этомъ званіи Б. выказалъ себя послушнымъ орудіемъ реакціи: онъ заставилъ закрыть клубы, воспретить народныя сходки, измѣнить законы о печати и ограничить право всеобщей подачи голосовъ. Но когда президентъ Людовикъ Наполеонъ потребовалъ отъ своихъ министровъ внесенія въ палату законопроекта объ отмѣнѣ новаго избирательнаго закона 31 мая, Б. 14 окт. 1851 подалъ въ отставку. При имперіи онъ занималъ послѣдовательно должность министра безъ портфеля, потомъ (1863) министра юстиціи, министра вѣроисповѣданій, а въ 1864 былъ назначенъ сенаторомъ. Въ сенатѣ, какъ и въ законодательномъ корпусѣ, Б. всею силою своего ораторскаго таланта защищалъ абсолютистскую политику Наполеона III, но въ іюлѣ 1869 года, когда императоръ обѣщалъ реформы въ конституціонномъ духѣ и для осуществленія ихъ образовалъ министерство Оливье, Б. долженъ былъ отказаться отъ своего портфеля. При паденіи Второй имперіи Б. бѣжалъ на о-въ Джерсей, гдѣ и † 29 октября 1870 г.

Барр. (Barr.) — при палеонтологическихъ названіяхъ сокращеніе для имени Іоахима Барранда (Barrande).

Барра (Barra)—гор. въ итальянск. провинціи и округѣ Неаполь, на половинѣ пути между Неаполемъ и Везувіемъ, имѣетъ 8350 жит., (1881), занимающихся винодѣліемъ, плодоводствомъ и шелководствомъ.

Барра или Баррскіе острова — группа островов, числомъ около 30, принадлежащая къ Гебридскимъ и расположенная къ З. отъ Шотландіи. Наибольшій изъ нихъ, Барра, имѣетъ 13 км. въ длину и 5 въ ширину, не обрабатывается, но представляетъ прекрасныя пастбища. Населеніе его, около 1600 челов., преимущественно католиковъ, занимается рыбнымъ промысломъ, скотоводствомъ

и выдѣлкой соды. На самомъ южномъ о-вѣ, Б. Гедъ, находится самый высокій великобританскій маякъ (207 метр. надъ уровн. м.).

Барра или Баръ, маленькое государство на зап. побережьѣ Африки, между устьями рѣкъ Гамбіи и Іомбы, имѣетъ въ длину и ширину приблизительно 70 км. На Ю. границу его составляетъ Гамбія, на З.—Атлантич. океанъ. Почва хорошо воздѣлывается; государство состоитъ изъ многихъ значительныхъ деревень и обладаетъ прекрасными лѣсами. Населеніе, которое Гольберри опредѣляетъ въ 200000 чел., принадлежитъ къ племени Мандинго, отличающемуся своею силою, дѣятельностью и сметливостью. Всѣ они ревностные магометане, занимаются сбытомъ соли во внутреннія страны, взамѣнъ чего получаютъ маисъ, слоновую кость, золотой песокъ и хлопчатобумажныя издѣлія. Столица ихъ Барриндингъ расположена на берегу моря, въ нѣсколькихъ километрахъ къ СВ. отъ брит. поселенія Батурста.

Барра (Поль-Жанъ-Франсуа-Николай, Barras, графъ)—одинъ изъ выдающихся дѣятелей первой франц. революціи, род. въ Фуа, въ Провансѣ, 30 іюня 1755 г.; въ качествѣ поручика лангедокскаго полка отправился въ Ост-Индію, гдѣ сражался противъ англичанъ, по заключеніи мира вернулся въ Парижъ и велъ разгульную жизнь. Въ 1789 г. былъ увлеченъ революціоннымъ потокомъ, избранъ депутатомъ третьяго сословія и прямо перешелъ на сторону крайнихъ. По взятіи Тюльери 10 авг. 1792 г. назначенъ правителемъ Варскаго департамента; позднѣе посланъ коммиссаромъ въ итальянскую армію и здѣсь принялъ на себя главное управленіе графствомъ Ницца. Избранный депутатомъ въ Національный конвентъ, онъ подалъ голосъ за то, чтобы казнить короля немедленно и безапелляціонно; точно также 31 мая 1793 года Б. высказался противъ жирондистовъ. Когда, вернувшись къ итал. арміи, онъ узналъ, что его товарищи, депутаты Байль и Бовэ, арестованы въ Тулонѣ и его собственная голова оцѣнена, онъ поспѣшно началъ осаду Тулона съ помощью расположенныхъ въ Ниццѣ войскъ, при штурмѣ города командовалъ дивизіей подъ начальствомъ Дюгоммье и, одержавъ побѣду, принималъ участіе во всѣхъ кровавыхъ мѣропріятіяхъ противъ роялистовъ на Ю. Франціи. Онъ игралъ весьма видную роль 9 термидора при паденіи Робеспьера, который ненавидѣлъ его, какъ болѣе умѣреннаго республиканца. Когда такъ наз. гвардія Анріо стала угрожать Конвенту, онъ былъ назначенъ начальникомъ войскъ, разсѣялъ бунтовщиковъ, захватилъ Робеспьера и спасъ Конвентъ. Назначенный въ ноябрѣ 1794 г. сначала секретаремъ, потомъ президентомъ Конвента и членомъ комитета общественной безопасности, онъ перешелъ на сторону болѣе умѣренныхъ, но въ то же время рѣшительно дѣйствовалъ противъ происковъ роялистовъ. Когда 13 вандимьера (5 окт. 1795 г.) Б. вторично былъ назначенъ главнокомандующимъ, онъ сдѣлалъ своимъ помощникомъ Бонапарте и затѣмъ предложилъ его въ преемники себѣ по командованію военными силами внутри республики; а когда затѣмъ образовалась директорія, Б. предложилъ своего молодаго друга Бонапарте въ главнокомандующіе итал. арміей и содѣйствовалъ также его женитьбѣ на вдовѣ Богарне.

18 фруктидора (4 сент. 1797 г.) Б. въ третій разъ, для спасенія правительства, былъ облеченъ диктатурой, и въ этотъ разъ также остался побѣдителемъ. Онъ давалъ въ Люксембургскомъ дворцѣ цѣлый рядъ необыкновенно блестящихъ праздниковъ и въ теченіе двухъ лѣтъ умѣлъ сохранить свое значеніе въ директоріи и рѣшительное вліяніе на общественныя дѣла. Когда директорія стала падать, онъ соединился съ Сіэйсомъ и подготовилъ катастрофу 30 преріаля VII г., послѣ которой исполнительная власть фактически сосредоточивалась только въ рукахъ его и Сіэйса. Полагаютъ, что въ это время, какъ и позднѣе, онъ велъ переговоры съ Людовикомъ XVIII о реставраціи Бурбоновъ. Между тѣмъ Сіэйсъ, въ соглашеніи съ Бонапарте, вызвалъ революцію 18 брюмера и Б. долженъ былъ уступить мѣсто консульству Онъ удалился тогда въ свое имѣніе Гробуа. Его обвиняли, то въ томъ, что онъ покровительствуетъ якобинцамъ, то въ желаніи вернуть Бурбоновъ, и Бонапарте, боявшійся его, несмотря на ихъ прежнія дружескія отношенія, заставилъ его удалиться въ Брюссель. Съ 1805 г. Б. получилъ позволеніе жить подъ полицейскимъ надзоромъ сначала въ Марсели, потомъ въ Римѣ и еще позднѣе въ Монпеллье. По возвращеніи Людовика XVIII, онъ вернулся въ Парижъ, оставался тамъ и впродолженіе Ста дней, но не принималъ никакого участія въ событіяхъ. Впослѣдствіи онъ купилъ недалеко отъ Парижа имѣніе Шальо и, благодаря громадному богатству, пріобрѣтенному во время революціи, жилъ роскошно. Здѣсь онъ и † 29 янв. 1829 г. Его мемуары были конфискованы правительствомъ.

Барраль (Жанъ-Огюстенъ Barral)—французскій химикъ и агрономъ, род. въ Мецѣ въ 1819 г., ум. въ Парижѣ въ 1879. Въ 1838 г. поступилъ въ политехническую школу, во время имперіи Б. былъ профессоромъ физики въ Collége Sainte-Barbe, затѣмъ вмѣстѣ съ Биксіо сталъ издавать журналъ практическаго земледѣлія. Вмѣстѣ съ этимъ же ученымъ Б. совершилъ въ 1850 году воздушное путешествіе и поднялся подобно Гей-Люссаку на высоту, приблизительно, 7000 метр. Термометръ упалъ до — 39°, и кромѣ блѣднаго солнечнаго диска видно было еще другое такое-же изображеніе на одной высотѣ съ воздушнымъ шаромъ, происшедшее вслѣдствіе отраженія солнечныхъ лучей отъ ледяныхъ иголокъ, носящихся въ этой холодной атмосферѣ. Важнѣйшее изслѣдованіе Б. о табакѣ и никотинѣ было опубликовано имъ въ 1842 году въ Comptes-Rendus. Кромѣ того, имѣются его: «Memoire sur la composition chimique de l'eau de pluie»; «Statistique chimique du corps humain»; «Vins soufrés»: «Manuel du drainage»; «L'Agriculture du nord de la France» (1867); «La Trilogie agricole».

Баррандъ (J. Barrande)—одинъ изъ самыхъ выдающихся палеонтологовъ новѣйшаго времени. Родился въ 1799 году въ Sangues (департ. Верхней Луары во Франціи), слушалъ

лекціи въ парижскомъ политехническомъ училищѣ и затѣмъ былъ воспитателемъ графа Шамбора (Генриха V). Живя въ Прагѣ, онъ посвятилъ себя изученію силурійской системы Богеміи и своимъ капитальнымъ трудомъ: «Système silurien du centre de la Bohême» (1852 г.) положилъ прочное основаніе знакомству съ фауной наиболѣе древнихъ осадочныхъ образованій земной коры.

Барранкилля (Barranquilla)—важнѣйшая гавань Соединенныхъ Штатовъ Колумбіи въ Южной Америкѣ, недалеко отъ Панамы, на одномъ изъ рукавовъ р. Магдалены, при ея впаденіи въ Антильское море. Б. есть начальный пунктъ пароходства по р. Магдаленѣ, онъ соединенъ съ 1870 г. желѣзной дорогой съ рейдомъ Саванилля и служитъ главнымъ мѣстомъ ввоза и вывоза товаровъ Колумбіи. Торговля главнымъ образомъ въ рукахъ нѣмцевъ-переселенцевъ. Жителей около 12000.

Барранкосъ (исп.)— выдолбленное водою горное ущелье съ крутыми стѣнами, по кот. въ дождливое время стекаетъ вода.

Баррель (Barrel)—въ ботаникѣ сокращеніе фамиліи Жака Барреле (Barrelier), род. въ 1606 году въ Парижѣ, умершаго тамъ-же 17 сентября 1673 года.

Барренъ Айландъ—маленькій необитаемый островъ въ Бенгальскомъ заливѣ, лежащій приблизительно въ 50—60 км. отъ Большихъ Андаманскихъ острововъ, состоитъ изъ постоянно дѣйствующаго конусообразнаго вулкана, вышиною въ 300 м., съ кольцеобразнымъ кратеромъ. Морская вода проникаетъ въ него черезъ узкое отверстіе, образовавшееся на одномъ изъ его скатовъ и наполняетъ внутренній бассейнъ. Изверженія происходятъ съ правильными промежутками, чрезъ каждыя 10 минутъ, причемъ вулканъ выбрасываетъ преимущественно горячіе водяные и сѣрные пары. Островъ Б., вмѣстѣ съ маленькимъ островомъ Наркондамъ-Рокъ, лежащимъ къ С. отъ него, и съ извергающими грязи вулканами, находящимися близъ береговъ Бирмы, образуетъ западную оконечность длиннаго вулканическаго пояса, окружающаго Азію съ В. и ЮЗ, который начинается у береговъ Камчатки и Алеутскихъ острововъ и тянется черезъ Японію, Филипинскіе, Молукскіе и Малые Зондскіе острова, островъ Яву и Суматру.

Барри Корнуэль, англійскій поэтъ, псевдонимъ Бріана Валлера Проктера (см. это сл.).

Барри (Чарльзъ Barry)—англійскій архитекторъ, род. 23 мая 1795 г. въ Вестминстерѣ, въ 1817 г. отправился въ путешествіе по Индіи и на Востокъ, посѣтилъ Грецію, Египетъ, Сирію и возвратился въ 1821 г. въ Англію, съ массою эскизовъ. Первыми, болѣе замѣчательными постройками его была церковь св. Петра въ Брайтонѣ, церковь въ честь того же апостола въ Манчестерѣ и тамошній атеней, затѣмъ гимназія (короля Эдуарда) въ Бирмингамѣ. Большую извѣстность доставила ему, въ 1832 г., постройка въ итальянскомъ стилѣ зданія «Travellers club», который долгое время считался красивѣйшимъ зданіемъ въ этомъ родѣ въ Лондонѣ, пока его не превзошло красотою зданіе Reform club'a, построенное также подъ наблюденіемъ Барри и оконченное постройкою въ 1847 г. Кромѣ того, имъ построенъ великолѣпный Bridgewater House для лорда Эллесмера, Trentham и Clifden House для герцога Сутерландскаго и Strickland Hall для В. Миддлетона. Главнымъ и самымъ замѣчательнымъ его сооруженіемъ было зданіе новаго парламента (Вестминстерскій дворецъ) въ Лондонѣ, заложенное 27 апрѣля 1840 г. Первое засѣданіе палаты пэровъ состоялось во вновь отстроенномъ зданіи въ 1847 г., а въ 1852 г. послѣдовало освященіе всего зданія парламента, исполненнаго въ роскошномъ позднѣйше-готическомъ стилѣ; по случаю этого торжества Барри получилъ званіе эсквайра. Онъ † въ Клэпгамѣ 12 мая 1860 г. Сынъ его, каноникъ Барри, издалъ «Sir Charles Barry's life and works» (2 изд., Лондонъ, 1870 г.).

Барри (Edward - Midleton Barry)—сынъ предъидущаго, проф. архитектуры корол. акад., род. 1830, † 29 янв. 1880, былъ помощникомъ отца своего при постройкѣ зданія парламента, которое было имъ окончено послѣ смерти отца. Главныя его работы—Ковентгарденскій театръ (1857), оперный театръ на о-вѣ Мальтѣ, концертный залъ въ Галифаксѣ и др.

Барри (Эдуардъ Barry)—французскій историкъ и археологъ, род. въ Авенѣ въ 1809 году, ум. въ Тулузѣ въ 1879 г. Окончивъ Ecole normale, Б. съ 1833 г. по 1874 г. былъ профессоромъ въ Тулузѣ и занимался преимущественно изученіемъ древностей Южной Франціи. Многочисленныя статьи его помѣщены въ мемуарахъ тулузской академіи наукъ, въ запискахъ южно-французскаго археологическаго общества, Revue archéologique и проч. Изъ работъ его назовемъ: «Recherches historiques sur les Pélasges» (1846); «Les Eaux thermales de Lez à l'époque romaine» (1852); «Quelques dieux de trop dans la mythologie des Pyrénées» (1858); «Inscriptions inédites des Pyrénées» (1863). Ему принадлежитъ также новое изданіе: «Histoire du Languedoc» Vaissète'a. Богатое собраніе его статуэтокъ бронзовыхъ, глиняныхъ и изъ слоновой кости поступило послѣ смерти Б. въ Тулузскій музей.

Барри — графъ Марія-Жанна, см. Дюбарри.

Барри (Barry, гибридъ)—амер. лоза. Кисть большая, плотная, короткая. Ягоды большія, черныя, вкусъ—сладкій, пріятный. Очень плодородна и даетъ значительные урожаи.

Баррикады — означаютъ загражденія и именно такія, которыя устраиваются изъ сваленныхъ вмѣстѣ ящиковъ, бочекъ, мебели, опрокинутыхъ экипажей, камней, бревенъ и т. п., и возводятся на улицахъ, при входѣ въ населенные пункты, передъ мостами, съ цѣлью остановить наступающаго противника. Рѣдко примѣняемыя регулярными войсками, Б. служатъ опорными пунктами для вооруженной революціи. Обыкновенно Б. разрушаютъ артиллеріею, потому что фронтальная атака пѣхотою при упорной оборонѣ защитниковъ, влечетъ за собою большія жертвы. Если артиллеріи подъ рукою нѣтъ, то пѣхота старается проникнуть въ лежащіе по сторонамъ Б. дома, чтобы подвигаясь впередъ по ихъ внутренности, зайти защитникамъ въ

тылъ. Впервые баррикады являются въ Парижѣ, гдѣ ихъ стали примѣнять еще въ средніе вѣка, и гдѣ съ тѣхъ поръ, при каждой революціи, играли выдающуюся роль; такъ напр. въ 1358 г., когда дурное поведеніе фаворитовъ дофина (впослѣдствіи короля Карла V) побудило парижанъ къ возстанію, Этьенъ Марсель преградилъ улицы цѣпями, которыя придавали еще болѣе силы воздвигнутымъ имъ Б., и существовали до 1383 г. Когда въ маѣ 1588 г. Генрихъ III хотѣлъ ввести въ Парижъ 4000 швейцарскаго войска, то граждане воздвигли Б. и обороняли ихъ такъ упорно, что швейцарцамъ пришлось удалиться. Въ авг. 1648 года по случаю ареста Брусселя (предводителя Фронды), возмутившіеся парижане воздвигли на улицахъ города до 2 т. Б. Въ первую Французскую революцію Б. появлялись рѣдко, потому что тутъ народъ дѣйствовалъ скорѣе наступательно, чѣмъ оборонительно; за то въ революцію 1830 г. онѣ играли большую роль. Въ ночь съ 27 на 28 іюля построено было болѣе 4 т. Б., такъ что потомъ возстановленіе разрушенныхъ мостовыхъ стоило около 250 т. франковъ. Въ революцію 1848 г. всѣ главные города Европы ознакомились съ Б. Въ февралѣ онѣ появились въ Парижѣ (болѣе 1500), въ мартѣ—въ Вѣнѣ и Берлинѣ, въ іюнѣ—въ Парижѣ; въ сентябрѣ—во Франкфуртѣ на Майнѣ; въ маѣ 1849 г.—въ Дрезденѣ. Онѣ служили главными пунктами уличной борьбы, и взятіе ихъ нерѣдко сопровождалось большими потерями. Во время обложенія Парижа 1870—71 гг. тамъ образована была особая баррикадная коммиссія, подъ предсѣдательствомъ Рошфора. Уже въ окт. 1870 г. Б. въ Парижѣ начали строиться или приготовляться; но примѣненіе ихъ къ дѣлу послѣдовало лишь во время владычества Коммуны.—Облегавшія Парижъ германскія войска тоже устраивали Б. на путяхъ, ведущихъ въ столицу. Ср. Vitat, «Les barricades» (1826, новое изд. въ «La Ligue, scénes historiques», 1861); Alix, «Bataille du Paris en juillet» (1830); «Der Strassenkampf mit B.» (Берлинъ, 1849); «Guerre des communaux» (Брюссель 1871); Meerheimb, «Geschichte der Pariser Kommune vom 1871» (Берлинъ, 1878).

Баррикъ—старинная французская винная мѣра. Самый распространенный—бордосскій Б., называемый иначе барделецъ, который встрѣчается на всѣхъ рынкахъ. Онъ содержитъ 30 старинныхъ вельтъ; 4 баррика = 1 бочкѣ.

Барритусъ или бардитусъ — кличъ римскихъ войскъ передъ началомъ битвы.

Барріа (Луи-Эрнестъ Barrias) — франц. скульпторъ, братъ Феликса Б., род. 3 апрѣля 1841 г. въ Парижѣ, былъ ученикомъ Кавелье. Получивъ вскорѣ одну изъ первыхъ наградъ, Б. отправился въ Римъ, гдѣ въ 1870 г. изваялъ свою «Мегарскую пряху», имѣвшую громадный успѣхъ и пріобрѣтенную для Люксембургскаго музея. Въ слѣдующемъ году онъ украсилъ тюльерійскій садъ огромной статуей Спартака. Въ салонѣ 1878 г. особенное вниманіе обратила на себя его прекрасная группа: «Les premiéres Funerailles», украшающая теперь Hôtel de Ville. Въ послѣднее время, кромѣ множества маленькихъ вещицъ и бюстовъ (Анри Реньо, Мункачи), Барріа сдѣланы двѣ группы: «La Défense de Paris» и «Défense de Saint-Quentin». Б. принадлежитъ къ наиболѣе выдающимся скульпторамъ современной Франціи.

Барріа (Феликсъ - Жозефъ Barrias)—фр. художникъ, род. въ 1822 г. въ Парижѣ, учился первоначально у Лэона Конье (Cogniet), затѣмъ въ Римѣ и въ 1844 г. выступилъ впервые съ картиной «Цинциннатъ принимаетъ римское посольство». Затѣмъ послѣдовали: «Плѣнный галлъ и его дочь въ Римѣ», «Римскіе патриціи, изгоняемые Тиберіемъ», «Сократъ, прощающійся съ друзьями» (на выставкѣ въ Вѣнѣ въ 1873 г.) и много другихъ. Изъ декоративныхъ работъ Б. слѣдуетъ назвать прекрасный фризъ, длиною въ 162 фута, въ галлереѣ герц. Вестминстерскаго въ Лондонѣ, изображающій «Науки и Искусство», 3 большихъ панно въ Grand-Opéra въ Парижѣ (гармонія, драматическая и эротическая музыка), и стѣнная живопись въ церкви св. Евстахія.

Барро (Пьеръ-Констанъ Barraud, аббатъ) —французскій археологъ, род. въ Бовэ въ 1801, † въ 1874. Былъ учителемъ въ семинаріи въ Бовэ, затѣмъ сдѣлался ея директоромъ. Изъ многочисленныхъ трудовъ его назовемъ: «Commentaires sur le Pentateuque» (1844); «Notices sur les tapisseries de la Cathédrale de Beauvais» (1853); «Notice archéologique et liturgique sur l'encens et les encensoirs» (1860); «Des bagues à toutes les époques et en particulier de l'anneau des évêques et des abbés» (1864); «Des gants portés par les évêques et par d'autres membres du clergé» (1867).

Барро (Barraux)—французское укрѣпленіе въ Альпахъ, запирающее горный проходъ изъ Италіи во Францію и преграждающій доступъ къ Греноблю.

Барро (Александрина-Роза Barreau) — французск. героиня, род. въ Сартенсѣ въ 1771 г., † въ Авиньонѣ въ 1843 г. Мужъ ея и братъ были взяты въ солдаты и, чтобы не разлучаться съ ними, она переодѣлась въ мужское платье и поступила во 2-й баталіонъ гренадеровъ. Мужъ ея назывался Лейрокъ, а она назвала себя по фамиліи своихъ родителей—Барро. Полкъ этотъ былъ посланъ въ армію Западныхъ Пиренеевъ и вскорѣ неустрашимость Б. обратила на себя общее вниманіе. 16 августа 1794 года французы аттаковали редутъ Аблоки. Б., увидѣвъ падающихъ подъ пулями брата и мужа, безумно бросилась впередъ, чтобы отомстить за нихъ. Одной изъ первыхъ взбѣжала она на валъ и редутъ былъ вскорѣ взятъ; но Б., въ горячкѣ преслѣдованія врага, забѣжала слишкомъ далеко и вдругъ очутилась лицомъ къ лицу съ какимъ-то огромнымъ испанцемъ. Въ патронташѣ у нея не было уже ни одного заряда, но Б., не задумываясь, однимъ ударомъ сабли повергла на-земь своего противника, сняла съ него патронташъ и продолжала преслѣдованіе. Вернувшись къ вечеру въ лагерь, она застала брата уже мертвымъ; мужъ, однако, выздоровѣлъ и они оба принимали затѣмъ участіе въ многочисленныхъ битвахъ и во времена республики и при Наполеонѣ. Жизнь свою Б. кончила 72 лѣтъ отъ роду въ пріютѣ для инвалидовъ въ Авиньонѣ; это была пер-

вая женщина, вошедшая въ этотъ пріютъ. При погребеніи ей были возданы всѣ воинскія почести.

Барро (Камилъ-Гіацинтъ-Одилонъ)—французскій государственный человѣкъ, род. 19 іюля 1791 г. въ гор. Вильфорѣ, въ департам. Лозеры; до революціи 1830 г. пользовался извѣстностью какъ адвокатъ при парижскомъ кассаціонномъ судѣ; съ 1827 г. былъ членомъ, а впослѣдствіи президентомъ извѣстнаго и вліятельнаго общества: «Aide-toi et le ciel t'aidera». Во время Іюльской революціи принималъ живѣйшее участіе въ совѣщаніяхъ демократической партіи, но подавалъ голосъ лишь за законное противодѣйствіе и содѣйствовалъ всѣми силами возведенію на престолъ младшей линіи Бурбоновъ. При Людовикѣ Филиппѣ получилъ важную должность префекта Сенскаго департамента, которую занималъ, впрочемъ, всего 6 мѣсяцевъ, сложивъ съ себя это званіе, когда его друзья Лафиттъ и Дюпонъ (de l'Eure) вышли изъ министерства (19 февр. 1831). Съ тѣхъ поръ его политическая карьера сосредоточилась исключительно въ парламентѣ. Стоя во главѣ оппозиціи, онъ принималъ участіе, вплоть до 1848 г., во всѣхъ парламентскихъ преніяхъ, какъ депутатъ Парижа, а затѣмъ по очереди отъ департаментовъ Эрскаго (Eure), Нижнерейнскаго и Энскаго (Aisne); его участіе и краснорѣчіе на такъ называемыхъ реформистскихъ банкетахъ 1848 года не мало способствовало тому, что агитація, клонившаяся къ расширенію права подачи голосовъ, приняла совершенно неожиданный для него самого оборотъ. Едва Б. былъ назначенъ 24 февраля президентомъ новаго министерства, какъ вспыхнувшая революція и провозглашеніе республики вынудили его оставить этотъ постъ. Однако Б. не удалился отъ дѣлъ, но продолжалъ свою оппозиціонную парламентскую дѣятельность, избранный членомъ учредительнаго и законодательнаго собранія. При сформированіи перваго министерства Луи Наполеона, Б., назначенный 20 декабря 1848 г. президентомъ и министромъ юстиціи, ограничилъ свободу печати и право собраній и закрылъ клубы. 31 октября 1849 г. онъ былъ вынужденъ выйти въ отставку, а послѣ государственнаго переворота 2-го декабря 1851 года онъ окончательно удалился съ политическаго поприща. Впрочемъ, 22 іюля 1872 г. онъ былъ избранъ національнымъ собраніемъ въ члены государственнаго совѣта, а декретомъ 27 іюля назначенъ вицепредсѣдателемъ его. Б. † въ Буживалѣ, близъ Парижа, 6 авг. 1873 и погребенъ на кладбищѣ Перъ-ла-Шезъ. Кромѣ мелкихъ политич. брошюръ, Б. издалъ: «De la centralisation et de ses effets» (Пар., 1861). По смерти его появились «Mémoires posthumes» (4 т., Пар., 1875—77).

Барровъ или Барроу (англ.)—названіе употребляемое почти повсемѣстно археологами для обозначенія доисторическихъ насыпей и кургановъ, столь многочисленныхъ въ Англіи.

Барровъ (Генри) и Барровисты—см. Браунъ Роб., сектантъ.

Барромини Франческо — архитекторъ см. Франческо Барромини.

Барроу (мысъ)—самая сѣверная часть западной половины американскаго материка, въ Аляскѣ (бывшей Русской Америкѣ), подъ 71° 24′ 1 шир. и 138° 42′ зап. долг., открытъ въ 1826 г. лейтенантомъ Эльсономъ. Съ октября 1881 по августъ 1883 г. здѣсь была одна изъ полярныхъ магнито-метеорологическихъ станцій, производившихъ наблюденія одновременно въ разныхъ мѣстахъ. Она была устроена правительствомъ Соединенныхъ Штатовъ. Общій результатъ какъ этихъ, такъ и прежнихъ наблюденій англичанъ: средняя температура года — 13,5, января — 28,6, апрѣля — 17,2, іюля—3,3, октября—13,6. Температура нѣсколько выше, чѣмъ подъ той же широтой на Сѣверо-американскомъ архипелагѣ. Какъ и на другихъ полярныхъ станціяхъ въ Америкѣ, зимой небо ясно, лѣтомъ преобладаетъ пасмурная погода, въ январѣ облачность 3,3, въ августѣ 8,2, дождя и снѣга 211 мил. въ году, снѣга выпадаетъ мало. Ср. «Rep. of the polar expedition to St. Barrow, Alaska» (1875).

Барроу (Barrow)—рѣка въ юго-восточ. части Ирландіи, въ провинціи Лейнстеръ, послѣ Шанона важнѣйшая изъ рѣкъ острова, беретъ начало въ сѣверной части Queens-County на сѣверо-восточ. склонѣ горъ Сливъ-Блумъ, течетъ сначала въ восточн. направленіи, до границъ графства Кильдарскаго, затѣмъ поворачиваетъ, подъ прямымъ угломъ, на Ю. и, пробѣжавъ 191 км., изливается въ Каналъ св. Георга, образуя прекрасную гавань Waterford, имѣющую 14 км. длины. Недалеко отъ устья, на разстояніи 13 км. къ В. отъ Ватерфорда, въ нее впадаетъ справа Сюиръ, а нѣсколько выше, съ той же стороны, близъ Нью-Росса, р. Норъ. Рѣка Б. судоходна для судовъ, вмѣстимостью въ 300 тоннъ, на 40 км. вверхъ по теченію, до Нью-Росса, а для барокъ—еще далѣе, на протяженіи 64 км., до г. Ати, гдѣ отъ нея отдѣляется къ В. Большой каналъ, соединяющій ее съ Дублиномъ.

Барроу (Barrow in Furness)—промышленный и портовый городъ въ графствѣ Ланкастерскомъ, въ Англіи, лежитъ на юго-зап. берегу полуострова Ловеръ-Фернессъ, напротивъ острова Вальней, у сѣверо-зап. конца Маркемской губы, въ 80 км. къ СЗ. отъ Ливерпуля, составляетъ конечный пунктъ Форнесской желѣзной дороги, имѣетъ 47111 жит. (1881 г.), красивую ратушу, обширнѣйшіе доки во всемъ Ланкаширѣ (въ 1883 г. прибыло 2270 судовъ вмѣстимостью 543154 тоннъ и 2315 вмѣст. 575350 т.) и значительные желѣзно-плавильные и сталелитейные заводы, истребляющіе огромное количество угля, привозимаго изъ Валлиса. Не далѣе какъ въ 1847 г. городъ имѣлъ всего 300 жит., по большей части рыболовов; своимъ быстрымъ ростомъ онъ обязанъ желѣзной и сталелитейной промышленности. Торговая компанія «Barrow hematite iron and steel compagny» представляетъ одно изъ обширнѣйшихъ торговыхъ предпріятій этого рода; количество вывозимаго ежегодно желѣза достигаетъ 600000 т.; сталелитейные заводы вырабатываютъ въ недѣлю свыше 1000 т. бессемеровской стали.

Барроу или **Барровъ** (Исаакъ, род. въ 1630, ум. въ 1679 г.)—англійскій математикъ, физикъ и богословъ, извѣстный многими учеными трудами и тѣмъ, что былъ учителемъ

безсмертнаго Ньютона. Первоначальное воспитаніе получилъ въ школѣ картезіанскаго монастыря, въ дѣтствѣ обѣщалъ мало хорошаго, такъ какъ не обнаруживалъ охоты къ учебнымъ занятіямъ и отличался буйнымъ характеромъ. Однако, когда на 15-мъ году его перевели въ College of Trinity (троицкій колледжъ), въ Б. обнаружилась рѣзкая перемѣна: онъ пристрастился къ изученію древнихъ языковъ, богословія и естественной философіи, въ которой тогда господствовали Бэконъ, Декартъ и Галилей. Занятія богословіемъ привели его къ необходимости заняться древней хронологіей и побудили обратиться къ изученію математики и астрономіи древнихъ. Б., благодаря знанію латинскаго, греческаго и арабскаго языковъ, пріобрѣлъ глубокія свѣдѣнія въ древней математикѣ, издалъ впослѣдствіи сочиненія Эвклида, Архимеда, Аполлонія и Ѳеодосія съ своими коментаріями. По окончаніи курса наукъ въ колледжѣ, онъ домогался каѳедры греческаго языка въ кембриджскомъ университетѣ, но получилъ отказъ, потому что принадлежалъ къ политической и религіозной партіи, непользовавшейся тогда значеніемъ. Онъ рѣшился оставить свое отечество и отправился въ путешествіе, которое продолжалось четыре года. Б. посѣтилъ Францію, Италію, жилъ въ Константинополѣ и Смирнѣ, а на обратномъ пути въ Англію посѣтилъ Германію и Голландію. По возвращеніи въ отечество онъ получилъ, наконецъ, каѳедру греческаго языка, но черезъ два года оставилъ ее для чтенія геометріи и оптики въ кембриджскомъ университетѣ. Эта каѳедра была основана на средства нѣкоего Лукаса, какъ вообще многія изъ нихъ и впослѣдствіи существовали на частныя средства. Въ числѣ его постоянныхъ и усердныхъ слушателей былъ одинъ молодой человѣкъ, въ которомъ Б. сразу отгадалъ геніальныя способности; этотъ слушатель и былъ Исаакъ Ньютонъ. Въ 1669 Б. нарочно оставилъ каѳедру математики, чтобы передать ее своему ученику, слава котораго вскорѣ далеко превзошла его собственную. Съ того времени Б. посвящаетъ себя богословію и почти сходитъ съ поприща точныхъ наукъ. Въ слѣдующемъ (1676) году Б. получилъ степень доктора богословія, а въ 1675 г. сдѣланъ президентомъ Trinity-college; черезъ 4 года Б. † и погребенъ въ Вестминстерскомъ аббатствѣ.

Современникомъ Б. былъ математикъ Валлисъ, раздѣлявшій съ нимъ извѣстность лучшаго англійскаго геометра до-ньютоновскаго времени. Приводимъ перечень главнѣйшихъ трудовъ Б.: «Euclidis elementorum libri XV breviter demonstrati» (Лондонъ, 1659—1678—два изданія, «Элементы Евклида вкратцѣ доказанные»), «Archimedis opera, Apollonii Pergaei conicorum» libri IV (Сочиненія Архимеда, коническія сѣченія Аполлонія), «Theodosii spherica, metodo novo illustrata et succinite demonstrata» 1665 (Сферика Ѳеодосія), «Isaaci Barrow, mathematici professorii Lucasiani, lectiones habitae in scholis publicis academiae Cantabrigensis», 1684. Это сочиненіе, содержащее въ себѣ читанныя имъ въ Кембриджѣ лекціи, напечатано послѣ его смерти. Его лекціи по оптикѣ, изданныя при его жизни, носятъ заглавіе: «Lectiones, opticae et geometricae, in quibus phoenomenon opticorum genuinae rationes investigantur ac exponentur, et generalia curvorum linearum symptomata declarantur» (1674, Лекціи оптики, геометріи и пр.), въ позднѣйшее время изданныя Уэвеземъ (Лонд., 1861). Въ этомъ сочиненіи Б. помѣстилъ, между прочимъ, изящное и общее рѣшеніе вопроса о положеніи фокуса оптическихъ стеколъ, т. е. той точки, въ которой пересѣкаются лучи свѣта, падающіе на стекло или нѣсколько, слѣдующихъ одно за другимъ, стеколъ. Онъ вывелъ формулу для опредѣленія мѣста фокуса падающихъ лучей—параллельныхъ, сходящихся и расходящихся; онъ же первый ввелъ принципъ кажущихся или мнимыхъ изображеній. Эта его работа была чрезвычайно крупнымъ вкладомъ въ геометрическую оптику, которая сохранила значеніе до сихъ поръ.

Б. оставилъ также много сочиненій богословскихъ, нравственныхъ и поэтическихъ, собранныхъ и изданныхъ Тилотсономъ въ 1613 году (Лонд., 1859). Въ числѣ ихъ находится болѣе 100 рѣчей и проповѣдей на разные предметы, сочиненіе о власти папъ, изложеніе Вѣры, молитвы господней, много поэмъ и писемъ. Въ Англіи онъ болѣе цѣнится какъ богословъ и литераторъ, чѣмъ какъ математикъ и физикъ. Однако, по математикѣ онъ оставилъ способы изученія криволинейныхъ фигуръ и методъ касательныхъ, въ чемъ многіе видѣли предвѣстника дифференціальнаго исчисленія. Для окончательной характеристики жизни Б. прибавимъ, что онъ отличался необыкновеннымъ трудолюбіемъ: онъ сокращалъ время своего отдыха и сна до крайнихъ предѣловъ. Таковъ былъ и его знаменитый ученикъ—Ньютонъ, который даже самъ приписывалъ свои успѣхи, главнымъ образомъ, своему прилежанію. Б. былъ чрезвычайно безкорыстенъ и до такой степени скроменъ, что не позволялъ списать съ себя портрета, и хотя это и было впослѣдствіи сдѣлано его друзьями, но тайкомъ и безъ его согласія. При одномъ обстоятельствѣ выказались другія стороны его темперамента: энергія и храбрость. Во время его путешествія, на пути въ Смирну, корабль, на которомъ онъ находился, подвергся нападенію пиратовъ. Изъ всѣхъ пассажировъ одинъ только Б. вмѣстѣ съ экипажемъ судна участвовалъ въ сраженіи, которое окончилось бѣгствомъ непріятельскаго корабля.

Подробная біографія Б. помѣщена Юзомъ (Hughes) при собраніи его богословскихъ сочиненій. Трогательно описаніе послѣднихъ часовъ его жизни, когда онъ какъ будто съ радостью ожидаетъ смерти. Онъ говоритъ друзьямъ, окружавшимъ его смертное ложе: «Наконецъ я узнаю разрѣшеніе многихъ геометрическихъ и астрономическихъ вопросовъ въ лонѣ Божества. О Господи, какой ты геометръ!».

Барроу (Джонъ Barrow)—англійскій путешественникъ и географъ, род. 19 іюня 1764 г. въ Дралейбекѣ, въ Ланкаширѣ, служилъ вначалѣ на чугуннолитейномъ заводѣ, въ Ливерпулѣ; посѣтилъ съ однимъ китоловомъ Гренландію и, по возвращеніи оттуда, преподавалъ математику въ Гриничѣ. Затѣмъ, онъ получилъ мѣсто

личнаго секретаря у лорда Макартнея, назначеннаго въ 1792 г. посланникомъ въ Китай. Пребываніемъ въ Китаѣ Б. воспользовался для изученія китайскаго языка и собралъ въ это время драгоцѣнные матеріалы для изученія этой страны, которые имъ опубликованы въ «Quarterly Review» и частью въ его «Travels to China» (Лонд., 1804). Когда Макартней былъ назначенъ губернаторомъ Капской колоніи, Б. совершилъ, во время своего пребыванія въ Южной Африкѣ, нѣсколько путешествій, углубляясь далеко внутрь страны, которыя описаны имъ въ сочиненіи «Travels in the interior of Southern Africa» (2 т., Лонд., 1801—1803 г.). По возвращеніи въ 1803 г. въ Лондонъ, назначенъ въ 1804 г. лордомъ Мельвиллемъ секретаремъ адмиралтейства—постъ, который онъ занималъ, съ небольшимъ перерывомъ въ 1806 г., вплоть до 1845 г. Кромѣ помянутыхъ сочиненій, Б. издалъ: «A voyage to Cochin China in the years 1792 and 1793 г.» (Лонд., 1806 г.; переведено на франц. яз. Мальтебреномъ, Пар. 1807; на нѣмецкій—Эрманномъ, Вейм. 1808), «The life of Macartney» (2 т., Лонд., 1807 г.), «A chronological history of voyages into the Arctic regions» (Лонд., 1818); рядъ біографій выдающихся англійскихъ моряковъ, какъ біографія Гова (Howes, Лонд., 1838 г.), Ансона (Лонд., 1839 г.), Дрека (Лонд., 1843; 2-е сокращен. изд., 1844 г.), Сиднея Смита (2 т., Лонд., 1848 г.); къ числу этихъ біографій можно отнести и «Memoirs of naval worthies of Queen Elizabeth's reign» (Лонд., 1845). Во время министерства Пиля Б. получилъ въ 1835 г. титулъ баронета. Онъ оставилъ государственную службу въ 1845 году; находясь въ отставкѣ, издалъ еще «An autobiographical memoir» (Лонд., 1847) и «Sketches of the Royal Society» (Лонд., 1849 г.)—замѣтки о Королевскомъ обществѣ, гдѣ онъ былъ дѣятельнымъ членомъ; † въ Лондонѣ 23 ноября 1848 г. Его заслуги въ области географіи выразились также въ содѣйствіи экспедиціямъ, снаряженнымъ съ научными цѣлями; между прочимъ онъ много сдѣлалъ для экспедиціи, отправленной съ цѣлью открыть сѣверо-зап. проходъ въ Ледовитомъ океанѣ. По его почину основано въ 1830 г. географическое общество, вице-президентомъ котораго Б. былъ до самой кончины. Второй сынъ его, Джонъ Барроу, род. 28 іюня 1808 г., служилъ также при адмиралтействѣ; извѣстенъ какъ туристъ и своими сочиненіями, въ которыхъ онъ описалъ свои путешествія. Имъ написаны: «Excursions in the North of Europe» (Лонд., 1834), «A visit to Iceland» (Лонд., 1835), «A tour in Austrian Lombardy and the Northern Tyrol» (Лонд., 1841), «Summer tours in Central Europe» (Лонд., 1857); имъ же напечатано новое изданіе путешествія Кука «Voyages of discovery» (Эдинбургъ, 1860).

Барроускій проливъ—подъ 73° 45′ до 74° 40′ с. ш., между 70 и 80° з. д. (отъ Ферро), въ Сѣверномъ Ледовитомъ океанѣ, у береговъ Америки, тянется съ В. на З., имѣя 155—188 км. ширины и 520 км. въ длину, составляетъ продолженіе Ланкастерскаго пролива, который начинается у Баффинова залива и былъ открытъ Баффиномъ въ 1616 г., но считался вначалѣ заливомъ, ограниченнымъ съ западной стороны землею; проливъ Б. переходитъ затѣмъ въ Мельвильскій проливъ, изъ котораго, черезъ Банкскій проливъ, можно выйти въ открытое Сѣверное Ледовитое море. Проливъ Б. былъ открытъ Парри въ 1819 г. и названъ имъ въ честь Джона Барроу, секретаря британскаго адмиралтейства, содѣйствовавшаго многимъ открытіямъ въ области географіи. Онъ же открылъ группу острововъ, лежащихъ къ С. отъ этого пролива, которые были названы Сѣверными Георгіевскими островами, а впослѣдствіи переименованы въ Паррійскіе острова, въ честь открывшаго ихъ Парри; эта группа состоитъ изъ острововъ Корнваллиса, Батурста и Мельвиля; тотъ же путешественникъ открылъ Веллингтоновъ каналъ, находящійся къ В. отъ перваго изъ упомянутыхъ выше острововъ, и проливъ принца Регента, по которому можно проѣхать на Ю., обогнувъ съ восточной стороны островъ Сомерсетъ, въ Боотійскій заливъ, открытый позднѣе.

Баррусъ (Хоао де-Barros)—португальскій историкъ, родился въ Визеу въ 1496 г.; сначала былъ пажемъ короля Эммануила, затѣмъ сверстникомъ наслѣдного принца Іоанна. Ведя разсѣянную придворную жизнь, Баррусъ написалъ рыцарскій романъ: «Cronica do emperador Clarimundo» (Коимбра, 1520 г.; Лиссабонъ, 1791 и 1843 г.). По восшествіи на престолъ короля Іоанна III, Б. былъ назначенъ комендантомъ крѣпости Санъ-Георгъ-де Мина, затѣмъ губернаторомъ всѣхъ португальскихъ колоній въ Гвинеѣ, а въ 1533 г. назначенъ генеральнымъ агентомъ португальскихъ владѣній въ Индіи; занимая эти должности, онъ пріобрѣлъ славу человѣка неподкупной честности. Въ 1539 г. король пожаловалъ ему провинцію Мараньяо въ Бразиліи съ тѣмъ, чтобы онъ основалъ тамъ колонію, но Б., потерявъ въ этомъ предпріятіи большую часть своего состоянія, былъ вынужденъ возвратить королю пожалованную ему землю. Онъ умеръ въ своемъ помѣстьѣ Али-темъ въ Помбалѣ, 20 октября 1570 г. Извѣстность пріобрѣлъ трудомъ по исторіи Индіи. Лишь первыя три декады подъ заглав.: «Азія» изданы при жизни (3 тома, Лиссабонъ, 1552—63; 3 тома 1736 года); четвертая декада, оставшаяся по смерти его въ рукописи, издана І. Б. Леоангомъ въ 1615 году. Продолженіе этого труда, до 12 декады написано, Діего до Куто (Лиссаб., 1602—45). Новое полное изданіе всего сочиненія въ 24 томахъ in 8° вышло въ Лиссабонѣ въ 1778—88 гг. Сокращенная передѣлка на нѣмецкомъ языкѣ составлена Солтау (5 т., Брауншвейгъ, 1821 г.); нѣмецкій переводъ начатъ Фаустомъ (т. I, Нюренбергъ, 1844 г.). Кромѣ упомянутаго выше сочиненія, Б. составилъ грамматику португальскаго языка (Лиссаб., 1540 г.), появившуюся вскорѣ послѣ первой и самой старинной грамматики Фернандо де Оливейра (1536 г.); издалъ также книгу для чтенія «Cartilha» (1539 г.); аллегорическій діалогъ о нравственности «Rhopica pneuma» (1532 г.), запрещенный инквизиціей, и др. Всѣ мелкія его сочиненія изданы въ Лиссабонѣ, въ 1785 г., подъ заглавіемъ, «Compilaçao de varias obras do insigne Portuguez Joam de Barros» (т. 2, Порто, 1869).

Барръ (Barr)—городъ въ Шлеттштадскомъ округѣ въ Эльзасъ-Лотарингіи по линіи Цабернъ Шлеттштадтъ Эльзасъ-Лотарингской ж. д., въ 31 км. къ ЮЗ. отъ Страсбурга, у подошвы Вогезъ и при входѣ въ Ульрихову долину, живописно расположенъ среди виноградниковъ, служитъ мѣстопребываніемъ протест. консисторіи и имѣетъ реальное училище, 5857 жит. (1880), изъ которыхъ свыше 3 тысячъ протестантовъ и около 2½ тыс. католиковъ. Городъ имѣетъ шерстяныя и бумагопрядильныя фабрики, кожевенные и красильные заводы и ведетъ торговлю фарфоромъ, фаянсомъ, хрустальными вещами, мыломъ, виномъ, водкой, скотомъ, лѣсомъ и желѣзомъ. Мѣстечко Б. упоминается еще въ VIII стол. и часто подвергалось опустошеніямъ. Въ окрестностяхъ Барра лежатъ развалины замка Андлау, аббатства, учрежденнаго въ IX вѣкѣ женою Карла Толстаго. Недалеко отъ Б. находится минеральный источникъ Бюль (Bühl).

Барръеръ (Теодоръ Barrière)—франц. драматургъ, род. въ 1823 г. въ Парижѣ, написалъ болѣе пятидесяти театральныхъ пьесъ. Изъ нихъ можно назвать: «Les filles de marbre» (1853, съ Ламбертомъ Тибу), «Les faux bons hommes» (1856) и «Les fausses bonnes femmes» (1857), «L' Heritage de M. Plumet» (всѣ три пьесы въ сотрудничествѣ съ Эрнестомъ Капандю); «La maison du pont Notre-Dame» (1861, съ Поль де-Кокомъ), «Le demon du jeu» (1861, съ Кризафюлли) и множество другихъ. Б. † 16 октября 1877 г. въ Парижѣ.

Барса-кильмесъ—островъ въ СЗ. части Аральскаго моря, въ 20 верстахъ къ ЮВ. отъ полуострова Куланды. Длина о-ва съ СВ. на ЮЗ. 22 версты, ширина отъ 4 до 9 верстъ, поверхность 130 кв. верстъ. Растительность скудная, встрѣчаются кустарники, есть вода годная для питья.

Барселона (Barcelona)—главный городъ провинціи того же имени (7731 кв. км. и 858097 жит.), и всей Каталоніи, одинъ изъ самыхъ большихъ и населенныхъ, послѣ Мадрида, городовъ Испаніи. Б. первоклассная крѣпость, первый портовый городъ, главный центръ торговой и промышленной дѣятельности и одинъ изъ наиболѣе важныхъ узловыхъ пунктовъ сѣти жел. дор. въ сѣверовост. Испаніи. Здѣсь мѣстопребываніе генерал-капитана Каталоніи, епископа и апелляціоннаго суда. Городъ лежитъ на берегу Средиземнаго моря, между устьемъ Льобрегата и Безоса, въ просторной бухтѣ, образованной выступающимъ здѣсь мысомъ. Прелестная долина, въ которой раскинулся городъ, хорошо воздѣлана и густо усѣяна дачами (torres). Ее окружаетъ цѣпь живописныхъ холмовъ, богатыхъ лѣсомъ и виноградниками. На крутой скалистой горѣ, въ 191 м. вышиною, у сѣверн. подножья которой расположилась Б., возведено грозное укрѣпленіе, фортъ Монгуихъ (Monhuich, Mons Jovis), которое господствуетъ надъ городомъ и гаванью. Средняя температура здѣсь 17° Ц., максимумъ—31° Ц., минимумъ—2° Ц. Относительно воды городъ вполнѣ обезпеченъ сѣтью водопроводовъ, доставляющихъ воду изъ горъ. Въ Б. безъ предмѣстья Грасіи 243077 жит. (1885). Послѣ Мадрида и Кадикса, Б. самый красивый городъ въ Испаніи и имѣетъ вполнѣ современный видъ. Внутренній городъ распланированъ довольно правильно и застроенъ домами въ 4—5 этажей съ безчисленными балконами, имѣетъ прекрасно вымощенныя улицы и газовое освѣщеніе. Б. распадается на 10 кварталовъ (barrios). Въ городѣ 5 вокзаловъ, соборъ, церковь бенедиктинцевъ, 82 другихъ церкви и 18 женск. монастырей. Большая часть прежнихъ 28 муж. монаст. разрушена, нѣкоторые же отведены подъ учебныя заведенія, госпитали, казармы и т. д. Кромѣ огромнаго количества благотворительныхъ и богоугодныхъ учрежденій, въ городѣ—прекрасно устроенная тюрьма и исправительный домъ. Наконецъ, въ Б. есть нѣсколько небольшихъ и 2 главныхъ театра, причемъ оперный разсчитанъ на 4000 лицъ и считается лучшимъ въ Испаніи, и циркъ для боя быковъ.

Послѣ Мадрида Б. обладаетъ наибольшимъ въ Испаніи количествомъ учебныхъ заведеній. Здѣсь существуетъ университетъ съ 5 факультетами, основанный Филиппомъ II въ 1596 году (среднимъ числомъ 1600 студентовъ), ботаническій садъ, коммерческое училище съ 2000 учащихся (поддерживается обществомъ купцовъ, Junta-de-Comercio, и снабжено чрезвычайно богатыми средствами), училище для подготовки нотаріусовъ, морское училище и духовная семинарія. Ученыя учрежденія города состоятъ изъ 4 академій, 2 большихъ библіотекъ (библіотека св. Хуана, изъ 40000 том. и епископская изъ 15000 т.), обширный королевскій архивъ арагонской короны, заключающій въ себѣ 15000 том. и 80000 документовъ.—Почти чрезъ весь городъ тянется на 1120 м. такъ наз. «Рамбла», перерѣзывая Б. отъ ССЗ. на ЮЮВ. въ видѣ бульвара, носящаго нѣсколько названій. Изъ городскихъ площадей самая красивая—дворцовая, Plaza del palacio, на которой помѣщается биржа и величественное зданіе таможни (Aduana). Мѣстомъ прогулокъ, кромѣ Рамблы, служитъ также прекрасная дорога въ 2 км., ведущая къ предмѣстью Грасія. Въ этой дачной мѣстности, имѣющей 33766 ж., находятся виллы состоятельныхъ барселонцевъ. Къ замѣчательнѣйшимъ по стилю постройкамъ Б. принадлежитъ готическій каѳедральный соборъ (la Seu) XIII в., съ тремя нефами и многими художественными украшеніями. Еще древнѣе готическій соборъ св. Маріи-дель-Маръ, раздѣленный пятью рядами колоннъ. Характерною особенностью мѣстныхъ храмовъ служатъ разсѣянныя во множествѣ внутри ихъ, на фронтонахъ, порталахъ, башняхъ и шпицахъ изображенія мавровъ. Достойны вниманія также дворецъ старыхъ графовъ Б., зданіе биржи (лонха) и др. Городъ защищается, кромѣ форта Монгуиха, который отдѣленъ отъ него эспланадою и считается неприступнымъ, еще укрѣпленіемъ Атарасанасъ (бывшій арсеналъ), на южномъ концѣ Рамблы.

Въ Б. сосредоточена вся промышленная дѣятельность Каталоніи. Въ настоящее время здѣсь дѣйствуютъ 48000 станковъ для обработки хлопчато-бумажныхъ матерій и ежегодно обрабатывается до 40 милл. килогр. хлопка; значительно также производство шелковыхъ и шерсля-

ныхъ матерій, полотна, кружевъ. Кромѣ того, здѣсь имѣются обширные машиностроительные, чугуннолитейные и желѣзодѣлательные оружейные заводы, фабрики бронзовыхъ издѣлій, роялей, писчебумажныя фабрики, стеклянные, фарфоровые, мыловаренные и химическіе заводы, мукомольныя мельницы, лѣсопильные, кожевенные заводы, красильныя фабрики, типографіи и т. д. Чрезвычайно развито также ремесленное производство, и цехи пользуются большими привилегіями. Еще значительнѣе торговая дѣятельность Б. Портовое предмѣстье Барселонета было заложено при маркизѣ Минѣ въ 1752 г. и имѣетъ двѣ большія казармы, много магазиновъ, прекрасную церковь и населена, преимущественно, судовщиками, матросами, рыбаками и солдатами. Уже въ средніе вѣка Б. занимала главное мѣсто по торговлѣ на Средиземн. морѣ. Здѣсь былъ составленъ въ 1258 г. старѣйшій сборникъ обычнаго торговаго права (Consolato del mare). Ср. Капмани, «Memorias historicas sobre la marina, comercio y artes de B.» (4 тома, Мадр., 1792) и «Codigo de las costumbres maritimas de B.» (Мадридъ, 1791). Въ настоящее время Б. первый портовый и торговый городъ всей Испаніи, поддерживающій правильное пароходное сообщеніе съ Генуей, Марселемъ, Кадиксомъ, Лиссабономъ, Ливерпулемъ, Ріо-Жанейро и Буэносъ-Айресомъ. Полуостровъ Барселонета образуетъ просторную гавань, въ которую въ 1883 году прибыло 4308 судовъ (въ томъ числѣ 1557 паровыхъ), вмѣстимостью въ 1476694 т., и выбыло 4263 суд. (въ томъ числѣ 1550 паров.), вмѣстим. 1726555 т. Въ числѣ прибывшихъ было 1006 иностранн. кораблей, вмѣстим. 624964 т. и 3302 испанск., вмѣстим. 851730 т. Общая цѣнность ввоза равнялась 240 мил. пезетъ и вывоза 230 мил. пез. Каботажною торговлею заняты были 7577 судовъ (1879), вмѣщавшихъ 613955 т. Предметами вывоза, кромѣ издѣлій мануфактурной промышленности, служатъ особенно вина и водки. Что касается привоза, то сюда доставляются фабричныя произведенія Франціи, Англіи и Италіи, зерновой хлѣбъ, рисъ, строевой лѣсъ съ Балтійскаго моря, шведское желѣзо, сталь изъ Штиріи, пенька изъ Риги и Петербурга, полотна, мѣдная и желѣзная проволока изъ Германіи, а изъ за-атлантическихъ гаваней преимущественно сырье, хлопокъ, кожи, кофе и какао. Въ Б. самый значительный послѣ Мадрида банкъ и 11 страховыхъ обществъ.

Б. очень старинный городъ. Здѣсь существовала карѳагенская колонія, основанная, говорятъ, Гамилькаромъ Баркою. Затѣмъ она перешла къ римлянамъ, которые дали ей длинное названіе Colonia Faventia Julia Augusta Pia Barcino. Этотъ городъ Барцино упоминается уже въ IV столѣтіи подъ именемъ Б., но былъ извѣстенъ въ средніе вѣка большею частью подъ именемъ Барцинона (Бархинона), а у арабовъ — Баршалуна. Въ Б. происходили засѣданія 13 церковныхъ соборовъ, послѣдній изъ которыхъ отвергнулъ церковныя постановленія готовъ. Въ началѣ среднихъ вѣковъ городъ сильно пострадалъ, особенно отъ арабовъ, но въ 801 г завоеванъ Людовикомъ Благочестивымъ и сдѣланъ главнымъ городомъ новой Испанской мархіи. Наслѣдственные маркграфы, въ удѣлъ которымъ досталась Б., много содѣйствовали, начиная съ XI в., процвѣтанію города. Въ 1137 году, вслѣдствіе брака между графомъ Раймундомъ-Беренгаромъ IV съ Петронеллою, наслѣдницею арагонскаго короля Рамиро II, Б. и вся Каталонія вошли въ составъ этого королевства. Давно уже недовольная правленіемъ испанцевъ, Б. и вся каталонская область передались въ 1640 г. французскому королю, но въ 1652 г. имъ пришлось снова признать власть испанцевъ. Французы вновь взяли Б. въ 1697 г., однако по Рисвикскому миру, она отошла къ Испаніи. Во время войны за Испанское наслѣдство Б. объявила себя за эрцгерцога Карла. Вслѣдствіе этого городъ былъ осажденъ въ 1714 г. войсками Филиппа V, надъ которыми начальствовалъ герцогъ Бервикскій, и сдался только послѣ упорнаго сопротивленія. Въ 1809—1814 г. городъ находился во власти французовъ. Желтая лихорадка, свирѣпствовавшая въ Б. въ 1821 году, стоила городу массы жертвъ, и гибельно отразилась на немъ. Послѣ подавленія карлистскаго возстанія агравіадосовъ, Б., подобно остальной Каталоніи, подпала въ 1827 г. жестокому управленію графа д'Эспаньи. Въ дальнѣйшей междоусобной войнѣ испанскихъ партій, съ ея революціями и мятежами, Б. принимала дѣятельное участіе, а въ 1835 и 1836 гг. проявилось въ городѣ республиканское движеніе.

Въ 1840 г. Б. точно также пережила важный политическій кризисъ, окончившійся съ регентствомъ Эспартеро. Введеніе рекрутскаго набора (Quinta) повело къ новымъ революціямъ 1841 и 1842 гг. Во время послѣдней революціи инсургенты загнали войска въ фортъ Монхуихъ и сдались только послѣ бомбардировки. Революція 1843 г. имѣла такой же характеръ. Пронунсіаменто О'Доннеля 1854 г. въ Мадридѣ повело къ однородному движенію въ Б. Впрочемъ, эта революція была вполнѣ мирная, потому что войска и гражданскія власти примкнули къ общему движенію. Зато возстаніе прогрессистовъ, вспыхнувшее вслѣдствіе государственнаго переворота О'Доннеля, было подавлено въ 1856 г. послѣ жестокаго кровопролитія. Съ тѣхъ поръ спокойствіе Б. продолжительное время не нарушалось уже болѣе, хотя въ новѣйшихъ движеніяхъ Испаніи населеніе Б. всегда высказывалось въ пользу либераловъ. Обнаружившееся въ янв. 1874 г. стремленіе къ федеративному устройству Испаніи вызвало волненія, быстро подавленныя военною силою. Весною 1882 г. вспыхнула революція, носившая соціалистическій характеръ, но была точно также быстро подавлена.

Барселона (прежнее его названіе Нуова-Барселона)—до 1881 г. главный городъ штата того же имени, нынѣ одного изъ округовъ (3940 кв. км. и 123828 жит.) штата Вермудесъ южно-американской республики Венесуэлы, лежитъ въ 2,5 км. отъ побережья Антильскаго моря, на судоходной рѣкѣ Невери. На своемъ настоящемъ мѣстѣ городъ былъ заложенъ въ 1671 г., т. е. спустя 33 года послѣ основанія перваго города, носившаго это названіе, у подножія Серра-Санто, которая лежитъ

восточнѣе. Въ концѣ XVIII в. Б. поднялась, какъ гавань по отпуску скота и мяса для Антильскихъ острововъ, особенно для Кубы, а также, благодаря контрабандной торговлѣ англійскихъ, датскихъ и голландскихъ острововъ Вест-Индіи, такъ что въ 1800 г. населеніе города достигало 16000. Вслѣдствіе революціонныхъ войнъ городъ пришелъ въ упадокъ, цифра населенія понизилась до 5000. Въ 1883 г. Б. имѣла 11424 ж. Городъ распланированъ правильно, но плохо застроенъ. Грязныя, немощенныя улицы, особенно въ жаркое время, чрезвычайно вредно отзываются на здоровьи горожанъ. Торговля города съ внутренними провинціями неособенно развита. Морскимъ путемъ Б. поддерживаетъ торговыя сношенія съ островами: св. Ѳомы, Курасао, Тринидадомъ, Лавайрой и Куманою. Суда, сидящія глубже, входятъ въ Энсенадуде-Б., бухту при устьѣ Невери, служащую главною гаванью для всего округа.

Барселоннета (Barcelonnete)—окр. гор. французскаго департамента Нижнихъ Альповъ, среди долины того же имени, богатой лугами и стадами. Б. лежитъ на правомъ берегу Убэ выше Коль-де-л'Аржантьеръ, на 1134 м. надъ уровнемъ моря, и имѣетъ 1908 жит., съ общиною — 2234 ж. (1886). Въ городѣ—гимназія, учительская семинарія и сельскохозяйственное общество. Здѣсь развито пчеловодство, особенно скотоводство и торговля рогатымъ скотомъ, также фабричное производство шляпъ, суконъ, шелковыхъ матерій и кожи. Основанный въ началѣ XII в. городъ пострадалъ отъ войны, но въ 1231 г. снова отстроился, благодаря Раймунду - Бернгару, владѣтельному графу Прованса. Графъ назвалъ городъ Барсилоною по имени родины своихъ предковъ (Барселоны), выходцевъ изъ Испаніи. Амедей Савойскій занялъ Б. въ 1388 г., и городъ съ теченіемъ времени переходилъ изъ рукъ въ руки, какъ пограничная мѣстность. По Утрехтскому миру 1713 г., Б. отошла къ Франціи, однако въ 1760 г. возвращена Савойѣ. Во время Революціи французы вторично завоевали Б. и удержали ее съ тѣхъ поръ за собою.

Барсія (Гонсалесъ де Барсіа)—испанскій писатель XVIII вѣка. Былъ членомъ военнаго совѣта и испанской академіи. Оставилъ двѣ замѣчательныхъ работы по исторіи Америки: «Historiadores primitivos de las Indias Occidentales, etc.» (Мадр., 1749) и «Ensayo chronologico para la historia general de la Florida, desde el ano 1512—1722» (Мадр. 1723). Послѣдній трудъ появился въ свѣтъ подъ псевдонимомъ Габріеля де Карденасъ (Cardenas).

Барская конфедерація.—Въ минуты государственной опасности, когда интересамъ польскаго общества или дворянства что нибудь угрожало, создавались въ Польшѣ такъ называемая конфедераціи, т. е. имѣющія полную власть собранія представителей правительства и общества, отличавшіяся отъ сеймовъ, главнымъ образомъ, тѣмъ, что для нихъ протестъ отдѣльныхъ лицъ, такъ называемое liberum veto, не имѣлъ никакого значенія, и всѣ дѣла рѣшались большинствомъ голосовъ (см. Конфедерація). Въ началѣ царствованія Станислава-Августа Понятовскаго, когда русскій посолъ при польскомъ дворѣ, князь Рѣпнинъ, получилъ рѣшающій голосъ въ дѣлахъ внутренняго управленія, часть дворянства, напуганная этимъ вмѣшательствомъ, созвала въ 1768 г. конфедерацію на Подоліи въ городѣ Барѣ. Цѣлью конфедераціи была защита внутренней и внѣшней самостоятельности Польши, сохраненіе всѣхъ древнихъ правъ и привилегій, которыми обладала шляхта и сопротивленіе усиліямъ русской партіи выхлопотать равноправность для диссидентовъ. Зачинщиками конфедераціи были, главнымъ образомъ, Адамъ Красинскій, епископъ каменецкій, Михаилъ Красинскій, подкоморій рожанскій, и Осипъ Пулавскій, староста варецкій. Король, узнавъ о конфедераціи, старался сначала дѣйствовать примирительно, не смотря на то, что конфедерація въ своемъ манифестѣ обошла его молчаніемъ, но когда дальнѣйшій миролюбивый образъ дѣйствій сдѣлался невозможнымъ, гетманъ Ксаверій Браницкій, съ польскимъ войскомъ и генералы Апраксинъ и Кречетниковъ двинулись противъ конфедератовъ и взяли Баръ. Въ это же время вспыхнулъ бунтъ крестьянъ въ Малороссіи подъ предводительствомъ Гонты и Желѣзняка, что тоже повліяло на разстройство конфедераціи въ восточныхъ провинціяхъ Польши. Но разъ вспыхнувшее пламя распространилось и въ другихъ мѣстахъ, а именно въ Великой и Малой Польшѣ, и даже въ Литвѣ; конфедераты стали обращаться къ сосѣднимъ государствамъ, вызвали войну между Турціей и Россіей и получили обѣщаніе дѣятельной помощи со стороны Франціи. Конфедератское движеніе все разгаралось: во главѣ его въ Великой Польшѣ сталъ Игнатій Мальчевскій, а на Литвѣ—Михаилъ Иванъ Пацъ и кн. Карлъ Радзивиллъ. Между тѣмъ война съ Турціей кончилась побѣдою русскихъ, войска конфедераціи въ нѣсколькихъ схваткахъ были побѣждены Древичемъ и наконецъ, съ дозволенія Австріи, въ Бѣлой, что въ Силезіи, собралась генеральная конфедерація, состоявшая изъ 37 воеводскихъ маршаловъ. Михаилъ Красинскій и Іоакимъ Потоцкій, находившіеся тогда въ Турціи, считались во главѣ конфедератовъ, но мѣсто ихъ заступали Михаилъ Иванъ Пацъ вмѣстѣ съ Игнатіемъ Богушомъ. Въ своихъ манифестахъ конфедерація постоянно умалчивала о королѣ и отъ себя выслала уполномоченныхъ пословъ къ заграничнымъ дворамъ: Вельгорскаго во Францію, Петра Потоцкаго въ Австрію, Суфчинскаго въ Турцію и Скоржевскаго въ Пруссію. Въ 1770 г. совѣтъ конфедераціи былъ перенесенъ въ Прешовъ (въ Венгріи), откуда онъ велъ дипломатическіе переговоры, главнымъ образомъ, съ Франціей, Австріей и Турціей и руководилъ военными дѣйствіями противъ Россіи. Въ качествѣ главнокомандующаго былъ присланъ изъ Франціи ген. Дюмурье, который не оказался ни хорошимъ политикомъ, ни талантливымъ полководцемъ. Подъ его вліяніемъ, партія, не признававшая Станислава Августа, одержала верхъ, и въ то время, когда король велъ переговоры съ цѣлью присоединиться къ конфедераціи, его, противъ воли значительной части конфедератовъ и французскаго правительства, объявили узурпаторомъ и тираномъ. Послѣ этого король

примкнулъ снова къ русской партіи, но манифестъ, изданный противъ него, былъ вмѣстѣ съ тѣмъ послѣднимъ актомъ конфедераціи. Вся Европа отъ нея отшатнулась и она, не смотря на военную реорганизацію, которую въ 1770 и 1771 г. старался устроить Дюмурье, потеряла всякое значеніе. Около 1776 г. исчезли послѣдніе слѣды ея.

Барская спѣсь—см. Лихнисъ (Lychnis chalcedonica L.).

Барскій (Василій) — извѣстный паломникъ XVIII в.—См. Василій Барскій.

Барсовина — цвѣтное пятно на шкурѣ дикаго животнаго, напр. тигра, барса, рыси.

Барсовъ (Алекс. Дмитр.)—племянникъ извѣстнаго профессора Антона Б., учился въ моск. университетѣ, гдѣ получилъ степень магистра философіи и свободныхъ наукъ, † около 1800 г. Перевелъ съ нѣмецкаго нѣсколько книгъ математическаго содержанія, напр. «Геометрію для дѣтей отъ 8 до 12 лѣтъ, Якоби» (М., 1790), «Новѣйшую ариѳметику, Н. Шмита» (М., 1797) и др., а также «Представленіе всеобщей исторіи А. Шлецера» (М. 1791, 2 изд. Спб., 1809).

Барсовъ (Алексѣй Кирилловичъ)—справщикъ сѵнодальной типографіи въ Москвѣ, род. около 1673 г. въ Ярославлѣ, учился въ моск. словено-греко-латинской академіи, гдѣ у братьевъ Лихудовъ (см. это сл.) превосходно научился греч. языку и былъ ихъ преемникомъ. Вмѣстѣ съ тѣмъ его опредѣлили на очень почетную по тому времени должность директора моск. сѵнодальной типографіи. Сношенія съ греч. патріархами шли черезъ него, онъ переводилъ патріаршія грамоты на русск. языкъ и, обратно, предписанія и постановленія сѵнода на греч. Участвовалъ также Б. въ важномъ дѣлѣ, предпринятаго въ 1712 году, исправленія текста славянскаго перевода Библіи. Онъ же производилъ въ 1724 г. сличеніе изданной при Кіево-Печерской лаврѣ Тріоди и нашелъ отступленіе отъ текста, напечатаннаго въ Москвѣ. Въ 1725 г. появился въ Москвѣ переводъ Б. лично Петромъ ему порученной книги — «Аполлодора, грамматика аѳинскаго, Библіотека или о богахъ», къ которому онъ приложилъ комментаріи разночтеній и «Каталогъ собственныхъ именъ греч., съ означеніемъ употребленія ихъ россійскаго». Кончилъ свою жизнь Алексѣй Б. очень печально. Онъ имѣлъ несчастье запутаться въ извѣстную распрю между Ѳеофаномъ Прокоповичемъ и Стефаномъ Яворскимъ и въ августѣ 1732 г. былъ схваченъ и отвезенъ въ Петербургъ въ тайную канцелярію. Вся вина его заключалась въ томъ, что онъ читалъ рукописный «пашквиль» на Ѳеофана и выдалъ шрифтъ для напечатанія книги доминиканца Рибейры, защищавшаго Стефана Яворскаго и нападавшаго на противника послѣдняго—протестантскаго богослова Буддея. За такія провинности Барсова четыре года держали въ строжайшемъ заточеніи до самой его смерти, 22 мая 1736 г.

Барсовъ (Антонъ Алексѣевичъ) — ординарный профессоръ краснорѣчія московскаго университета, дѣйствительный членъ академіи наукъ, сынъ Алексѣя Б. (см. выше), род. 1730, въ Москвѣ, получилъ подъ руководствомъ отца своего основательное классическое образованіе; учился сначала въ словено-греко-латинской академіи, а съ 1748 г. въ с.-петербургской академіи наукъ. Получивъ степень магистра философіи и свободныхъ наукъ, Б. преподавалъ нѣкоторое время математику въ академической гимназіи и былъ корректоромъ «Вѣдомостей», издаваемыхъ академіею; въ 1755 г. занялъ, во вновь основанномъ московскомъ университетѣ, каѳедру математики, а въ 1761 г. опредѣленъ профессоромъ краснорѣчія. Во время своего 35 лѣтняго (съ 1775—1791 г.) служенія при московскомъ университетѣ, Б. часто говорилъ при торжественныхъ случаяхъ рѣчи, собраніе которыхъ было издано имъ въ 1788 г. и посвящено бывшему куратору Ив. Ив. Шувалову, призвавшему его на служеніе университету. Изъ этихъ рѣчей заслуживаютъ особеннаго вниманія: «Рѣчь о пользѣ учрежденія императорскаго московскаго университета» (читанная 26 апрѣля 1755 г. при открытіи университета); «О пользѣ краснорѣчія въ Россійской Имперіи» (читана 21 янв. 1761 г.); «Слово» на день восшествія на престолъ императрицы Екатерины II, 2 іюля 1771 г., которое было началомъ многихъ похвальныхъ словъ въ ея славу, вызвавшихъ наконецъ образцовое слово Карамзина; «Слово» на бракосочетаніе государя Павла Петровича съ государынею Маріею Ѳеодоровною (15 окт. 1776 г.) и «Слово» на рожденіе гос. Александра Павловича (23 янв. 1778 г.). Б. былъ довольно долго инспекторомъ обѣихъ гимназій при университетѣ, первымъ редакторомъ «Московскихъ Вѣдомостей» съ самаго начала ихъ изданія, и цензоромъ книгъ, печатаемыхъ при университетской типографіи, а въ 1771 г., при учрежденіи «Вольнаго Россійскаго собранія» избранъ его безсмѣннымъ секретаремъ и подъ его редакціей былъ изданъ въ 6 частяхъ: «Опытъ трудовъ вольнаго Россійскаго собранія при императорскомъ московскомъ университетѣ» (1774—1783). Въ 1775 г. Барсовымъ переведена съ французскаго вторая часть «Политическихъ наставленій барона Билефельда», сочиненія, изданнаго по повелѣнію императрицы Екатерины II, а въ 1763 г. имъ сочиненъ, по мысли И. И. Бецкаго, «Генеральный планъ или уставъ московскаго Воспитательнаго Дома». Кромѣ того Б. перевелъ Латинскую грамматику Геснера (1762), составилъ «Краткія правила Россійской грамматики» (1771 г.), имѣвшія 10 изданій. Главнымъ его учебнымъ трудомъ была «Обстоятельная россійская грамматика» въ 4-хъ частяхъ, написанная для народныхъ училищъ, которая осталась въ рукописи и хранится въ библіотекѣ московскаго университета; трудъ этотъ свидѣтельствуетъ объ основательномъ знаніи и пониманіи Барсовымъ отечественнаго языка, но не былъ принятъ за нѣкоторыя новизны, проводимыя въ немъ авторомъ. Въ 1768 г. Барсовымъ былъ предложенъ новый, болѣе сокращенный способъ русскаго правописанія (замѣна вездѣ буквы—и буквою—і, уничтоженіе ъ на концѣ словъ, и замѣна его въ срединѣ апострофомъ и т. д.), который по своему крайнему своеобразію не былъ принятъ. Б. † въ Москвѣ 21 января 1791 г.

Барсовъ (Ельпидифоръ Васильевичъ)—этнографъ и археологъ, род. въ срединѣ 30-хъ годовъ въ семьѣ священника села Логинова, череповецкаго уѣзда Новгородской губ., учился въ новгородской семинаріи, откуда въ 1857 г. поступилъ въ петербургскую духовную академію, въ 1861 г. кончилъ курсъ и былъ опредѣленъ преподавателемъ олонецкой семинаріи. Въ 1870 г. его вызвали въ Москву на службу въ Румянцевскій музей, гдѣ онъ по настоящее время состоитъ библіотекаремъ русс. и славянскаго отдѣленій. Съ переѣздомъ въ Москву Б. сдѣлался однимъ изъ наиболѣе ревностныхъ дѣятелей моск. ученыхъ обществъ; всего же тѣснѣе онъ примкнулъ къ «Обществу исторіи и Древностей Россійскихъ», которое въ 1881 г. избрало его своимъ секретаремъ и редакторомъ издав. имъ «Чтеній». Литературная дѣятельность Б. имѣетъ своимъ предметомъ изученіе древне-русск. письменности и быта, а по количеству своихъ трудовъ Б. принадлежитъ къ наиболѣе плодовитымъ писателямъ нашимъ. Помимо отдѣльныхъ сочиненій, онъ сдѣлалъ много разныхъ сообщеній, снабдилъ предисловіями много памятниковъ старины и народнаго творчества. Полный списокъ написаннаго имъ приведенъ у Венгерова (т. II) и въ брошюрѣ Цвѣтаева: «Записка о труд. Е. Б.» (М., 1887). Огромное количество сырыхъ матеріаловъ, которыми Б. обогатилъ нашу науку, онъ черпаетъ изъ своего собранія рукописей, на пріобрѣтеніе которыхъ потратилъ всѣ свои скромныя средства. Собирая рукописи съ любовью и большимъ знаніемъ дѣла, Б., располагая однимъ только жалованьемъ библіотекаря, успѣлъ себѣ составить одну изъ наиболѣе значительныхъ палеографическихъ коллекцій нашихъ, богатство которой до сихъ поръ еще не исчерпано. Особенно много у Б. произведеній старообрядческой литературы и рукописей по исторіи раскола. Изъ ученыхъ трудовъ Б. назовемъ: «Причитанія Сѣвернаго Края» (2 т. М., 1872—82; продолженіе въ «Чтеніяхъ» 1885 г., кн. 3 и 4), которыя ввели въ кругъ историко-литературныхъ изслѣдованій почти новую область народнаго творчества; «Петръ Великій въ народныхъ преданіяхъ Сѣв. Края» (М., 1872—оттискъ изъ «Бесѣды», 1872 г., № 5); «Описаніе рукописей и книгъ Выголексинской библіотеки» (Спб., 1874); «Древне-рус. памятники священнаго вѣнчанія царей на царство въ связи съ греч. ихъ оригиналами, съ историческимъ очеркомъ чиновъ царскаго вѣнчанія въ связи съ развитіемъ идеи царя на Руси» (М., 1883—оттискъ изъ «Чтеній»); «Слово о полку Игоревѣ, какъ художественный памятникъ кіевской дружинной Руси» (3 т., М., 1887—90); «О самосожженіяхъ раскольниковъ въ Олонецкой губ.» (въ «Памятной книжкѣ Олон. губ.» 1868—69 г.); «Сѣверныя преданія о древне-русск. князьяхъ и царяхъ» («Древняя и Новая Россія», 1877 г., № 9); «Хроника русск. театра Носова съ предисловіемъ и новыми розысканіями Е. В. Барсова» (М., 1833).

Барсовъ (Николай Ивановичъ)—профессоръ гомилетики, сынъ священника, родился 21 апр. 1839 г. въ лужскомъ уѣздѣ Петербургской губ., первоначальное образованіе получилъ въ александро-невскомъ духовномъ училищѣ, въ 1859 г. поступилъ въ петербургскую духовную академію, по окончаніи которой занялъ мѣсто учителя словесности въ петербургской семинаріи. Въ 1869 г. совѣтомъ петербургской духовной академіи былъ избранъ на каѳедру пастырскаго богословія и гомилетики и каѳедру эту въ званіи исправляющаго должность ординарнаго профессора занималъ до 1889 года Изъ написаннаго Б. назовемъ «Братья Денисовы и ихъ значеніе въ исторіи раскола» (Спб., 1866 — оттискъ изъ «Правосл. Обозрѣнія»); «Русскій простонародный мистицизмъ» (Спб., 1869—оттискъ изъ «Христіан. Чтеніе»); Указатель къ журналу «Христ. Чтеніе» за 1821—70 г. (Спб., 1871); «Протоіерей Г. П. Павскій, законоучитель имп. Александра II» («Рус. Старина», 1880 и 1881 гг. и «Сборникъ Историч. Общества», т. XXX); «Исторія первобытной христіанской проповѣди до IV вѣка» (Спб., 1885). Кромѣ того, Б. напечаталъ множество статей церковно историческаго и публицистическаго содержанія въ различныхъ журналахъ и газетахъ. Часть этихъ статей собраны имъ въ кн. «Историческіе, критическіе и полемическіе опыты» (Спб., 1879). Б. участвуетъ въ «Описаніи документовъ и дѣлъ хранящихся въ архивѣ св. Сѵнода».

Барсовъ (Николай Павловичъ)—историкъ, род. 27 апр. 1839 г. въ г. Болховѣ Орловской губ., высшее образованіе получилъ въ петербургскомъ университетѣ по филологическому факультету, который окончилъ въ 1861 г. Въ началѣ 1862 г. Б. принялъ предложеніе отъ тогдашняго редактора «С.-Петерб. Вѣдомостей» А. А. Краевскаго отправиться въ качествѣ корреспондента газеты въ Австрію для изученія, преимущественно въ слав. земляхъ, вопроса объ училищахъ, главнымъ образомъ народныхъ. Корреспонденціи его, появившіяся въ «Спб. Вѣд.» 1862 г., обратили на себя вниманіе и автору въ августѣ того же года было предложено министерствомъ народнаго просвѣщенія продолжать свое путешествіе съ тою же цѣлью въ юго-западную часть Россіи, чему и было посвящено имъ полтора года. Результаты своихъ наблюденій Б. изложилъ въ соч. «Школы на Волыни и Подоліи» (Спб., 1863) и «Народныя училища въ Юго-Западномъ Краѣ» (Спб., 1864), напечатанныхъ по распоряженію министра народнаго просвѣщенія особыми книжками. Въ 1864 г. Б. былъ опредѣленъ учителемъ исторіи и географіи въ виленскій учеб. округъ, но въ 1869 г. по болѣзни вышелъ въ отставку. За это время Б. издалъ «Матеріалы для историко-географическаго словаря древней Руси» (Вильна, 1865), которые обратили на него вниманіе петербургскаго университета, зачислившаго его въ 1869 г. кандидатомъ-стипендіатомъ по каѳедрѣ русск. исторіи. Въ 1871 г., по окончаніи срока стипендіи, Б. назначенъ былъ библіотекаремъ варшавскаго университета, а съ слѣдующаго года здѣсь же началъ чтеніе лекцій по русск. исторіи, которыя продолжалъ по 1889 г., когда по болѣзни долженъ былъ оставить университетъ и вышелъ въ отставку въ званіи ординарнаго профессора. Въ 1874 г. Б. былъ удостоенъ петербургскимъ университетомъ степени магистра русск. исторіи

за чрезвычайно цѣнную диссертацію свою: «Очерки русск. исторической географіи. Географія первоначальной лѣтописи», получившую также уваровскую премію (Варш., 1873; 2 изд. Варш., 1885). Б. † 23 ноября 1889 года въ Варшавѣ.

Барсовъ (Тимофей Васильевичъ)—профессоръ каноническаго права; первоначальное образованіе получилъ въ смоленской семинаріи, въ 1859 г. поступилъ въ петербургскую духовную академію, гдѣ въ 1863 г. кончилъ курсъ со степенью магистра. Тогда же опредѣленъ баккалавромъ этой академіи по каѳедрѣ греческаго языка, но въ 1865 г. перемѣщенъ на каѳедру церковнаго законовѣдѣнія. Въ 1870 г. назначенъ членомъ комитета по преобразованію судной части духовнаго вѣдомства и въ томъ же году утвержденъ въ званіи экстраординарнаго профессора по занимаемой имъ каѳедрѣ. Въ 1879 г. опредѣленъ оберъ-секретаремъ св. Сѵнода, съ оставленіемъ въ профессорской должности, въ 1884 г. назначенъ членомъ и дѣлопроизводителемъ коммиссіи по вопросу объ устройствѣ управленія церквами и духовенствомъ военнаго вѣдомства, въ 1888 г. возведенъ Св. Сѵнодомъ въ степень доктора каноническаго права, въ 1889 г. удостоенъ званія заслуженнаго экстроординарнаго профессора. Б. принадлежатъ слѣдующіе труды: «Константинопольскій патріархъ и его власть надъ русск. церковью» (Спб., 1878); «Объ управленіи русск. военнымъ духовенствомъ» (Спб., 1878—оттискъ изъ «Христ. Чтенія»); «О каноническомъ элементѣ въ церковномъ управленіи» (М., 1883—оттискъ изъ «Правосл. Обозрѣнія»); «О послѣдствіяхъ расторженія брака въ случаѣ нарушенія однимъ изъ супруговъ супружеской вѣрности» («Христ. Чтеніе» 1882 г., № 5); «О второмъ бракѣ для священнослужителей» («Церк. Вѣстникъ», 1877 г.) и др.

Барстуки или Парстуки—въ прусской миѳологіи маленькіе геніи бога земли Пушайтиса. Пруссы устраивали барстукамъ два раза въ годъ ночной пиръ: вносили вечеромъ столы на гумно, ставили блюда съ мучными и мясными кушаньями и запирали гумно. На другой день они смотрѣли, какого яства поѣли барстуки, и дѣлали выводы относительно урожая хлѣба и размноженія скота.

Барсуки—сел. Тульской губ. и у., въ 11 в. къ СЗ. отъ г. Тулы при р. Упѣ, на большой дорогѣ изъ Тулы въ Алексинъ, подъ 7°12′ в. д. П. и 5° 14′ с. ш., почти у полотна ж. д. Село расположено въ той части тульскаго у., которая извѣстна каменноугольными копями. Здѣсь на берегу р. Упы выходятъ нижніе пласты кам. угольн. системы или угленосные слои; это преимущественно темноцвѣтные глины и пески; выше, лежатъ известняки, т. н. горный известнякъ, содержащій окамен. Productus Giganteus. Онъ распадается на 2 яруса. Одинъ изъ нихъ славится своей прочностью въ постройкахъ, а потому, какъ прекрасн. строительный матеріалъ, доставляется въ Тулу (11 вер.). Кромѣ Pr. G. выше попадается Pr. Striatus. Въ нижнемъ угленосн. горизонтѣ лежитъ каменный уголь. Въ окрестностяхъ, которыя отличаются значительными высотами (свыше 120 с.), находится много глубокихъ буров. скважинъ, напр., въ Замылейкѣ, Рождественкѣ, и больш. въ Семеновскомъ, гдѣ обнаружился каменный уголь въ 2,22 м., или въ 1 с. толщины на глубинѣ 84 м. Выше есть еще второй слой въ 1 м. Общая толща всѣхъ слоевъ угля здѣсь равна 5,3 м. Разстояніе отъ Семен.—только 10 верстъ. Уровень р. Упы—70 саж. надъ у. м. Каменый уг. на ур. 90 с.

Барсуки, Большіе и Малые—пески въ Киргизской степи, первые отъ Чернышевскаго залива Арала на 300 в. до Сары-булака, близъ Мугоджарскихъ горъ, вторые—отъ залива Перовскаго на 100 в. къ С.

Барсуковъ—ладожанинъ, первый русскій купецъ, начавшій строить въ Петербургѣ при Петрѣ Первомъ торговыя суда о трехъ мачтахъ.

Барсуковы:—1) Александръ Платоновичъ — членъ археографической коммиссіи, родился въ 1844 году въ дворянской семьѣ. Ему принадлежатъ слѣдующіе труды: «Родъ Шереметевыхъ» (5 т., Спб., 1881—88—семейная хроника, составленная по порученію теперешняго представителя знаменитаго рода, гр. Сергѣя Дмитріевича, и имъ же изданная съ необыкновенною типографскою роскошью), «Разсказы изъ русской исторіи XVIII вѣка, по архивнымъ документамъ» (Спб., 1885) и др.

2) Братъ предъидущаго, Иванъ Платоновичъ Б. — авторъ книги «Инокентій, митрополитъ Московскій и Коломенскій, по сочиненіямъ, письмамъ и разсказамъ современниковъ» (М., 1883) и издатель «Твореній» Инокентія (М., 1887), служитъ въ странно-пріемномъ домѣ гр. Шереметева въ Москвѣ.

3) Старшій братъ, Николай Платоновичъ—историкъ и библіографъ, род. 8 нояб. 1838 г., въ 1863 г. поступилъ на службу въ археографическую коммиссію; въ 70-хъ годахъ былъ помощникомъ завѣдывающаго архивомъ Св. Сѵнода, а въ настоящее время завѣдуетъ архивомъ министерства народнаго просвѣщенія. Ему принадлежатъ слѣдующіе труды: «Списокъ книгъ церковной печати, хранящихся въ библіотекѣ Св. Сѵнода» (Спб., 1871), «Жизнь и труды П. М. Строева» (Спб., 1878), «Источники русск. агіографіи» (Спб., 1882—словарь русск. святыхъ; при имени каждаго святаго указаны всѣ рукописные первоисточники для біографіи даннаго святителя, нерѣдко сообщаются и біографическія свѣдѣнія), «Рукописи археографической коммиссіи» (Спб., 1882) и др. Вмѣстѣ съ А. Ѳ. Бычковымъ Б. составилъ «Указатель къ восьми томамъ полнаго собранія русск. лѣтописей» (Спб., 1868). Изъ журналовъ Б. всего чаще сообщалъ разные историческіе матеріалы въ «Русск. Архивѣ» и «Русск. Старинѣ». Въ настоящее время работаетъ надъ біографіей Погодина: «Жизнь и труды М. П. Погодина» (вышло уже 3 т., Спб., 1888—90).

Барсукъ (Meles) — названіе рода хищныхъ млекопитающихъ, который, по его плотному, неуклюжему тѣлу и по ходьбѣ на всей ступнѣ, долгое время причисляли къ семейству медвѣдей; по устройству зубной систем[illegible] онъ примыкаетъ къ тончавымъ или [illegible]ничнымъ, хотя отличается отъ них[illegible] лостью движеній, нравомъ, отчасти под[illegible] жизнью въ норахъ, вырытыхъ имъ [illegible]

и употребленіемъ растительной пищи. Сильные, заостренные клыки и острые ложно-коренные зубы приспособлены къ животной пищѣ, а тупой и маленькій плотоядный зубъ и большой, широкій, тупобугорчатый истинно-коренной зубъ указываютъ на приспособленіе къ растительной пищѣ. Наиболѣе извѣстный видъ—барсукъ обыкновенный (Meles taxus, см. таб. Мелкіе хищные звѣри, рис. 4), распространенъ по всей Европѣ и въ большей части Азіи, но нигдѣ не встрѣчается особенно часто. Живетъ всегда одиночно. Его толстое низкое туловище достигаетъ 70 сантиметровъ длины, хвостъ—15 сантиметровъ. Густой, но грубый мѣхъ его сверху сѣрожелтаго цвѣта, по бокамъ свѣтлѣе, а на брюхѣ черный; отъ конца морды черезъ бѣловатую голову идетъ съ каждой стороны черная полоса, которая доходитъ до плечъ. Барсукъ живетъ въ удобной подземной норѣ, которая имѣетъ отъ 4 до 8 входовъ и выходовъ, а по срединѣ представляетъ помѣщеніе съ подстилкою. Нору животное оставляетъ только по ночамъ, когда отправляется отыскивать пищу, состоящую изъ кореньевъ, плодовъ, насѣкомыхъ, лягушекъ, полевыхъ мышей, молодыхъ кроликовъ, куропатокъ и птичьихъ яицъ. Барсукъ скоро жирѣетъ и, будучи пойманъ, скоро приручается. На зиму онъ впадаетъ въ спячку, причемъ свертывается и кладетъ голову между задними ногами. Въ теплые зимніе дни онъ охотно выходитъ изъ норы и грѣется на солнцѣ. Трусость, недовѣрчивость и глупость—отличительные признаки барсука; кромѣ того, онъ очень чистоплотенъ. Этимъ часто пользуется лисица, которая, забравшись въ барсучью нору, обливаетъ ее своею вонючею мочею и тѣмъ заставляетъ хозяина покинуть свое жилье, которымъ и овладѣваетъ. Зимою самка мечетъ 2—5 дѣтенышей. Голосъ барсука похожъ на хрюканье свиньи. Раздраженный барсукъ сильно кусается. Жиръ барсука прежде употреблялся въ медицинѣ. Шкуры употребляются преимущественно сѣдельниками на ягдташи, на конскую сбрую и мебельщиками на обивку ящиковъ; длинная шерсть со спины идетъ на приготовленіе кистей. Другой видъ барсука, водящагося въ Сѣверной Америкѣ, лабрадорскій барсукъ (M. labradoricus), отличается бѣлою окраскою нижней стороны тѣла и мягкою шерстью.

Охота на Б. производится при помощи особыхъ собакъ, называемыхъ таксами. Впущенная въ нору такса, добравшись до барсука, начинаетъ на него лаять и даже грызться съ нимъ. По тому направленію, откуда слышатся звуки, разрываютъ землю или убиваютъ барсука, большею частью тою же лопатою, которою роютъ яму, или же прижимаютъ его къ землѣ спеціальными вилами и, затѣмъ, сструниваютъ его живымъ. Иногда таксы сами задавливаютъ барсука и выкапываютъ его уже мертвымъ: въ тѣхъ же случаяхъ, когда норы имѣютъ нѣсколько выходныхъ отверстій, ихъ или затыкаютъ или же стрѣляютъ выбѣгающихъ изъ нихъ барсуковъ изъ ружей. Въ Россіи охота на барсуковъ съ таксами распространена преимущественно въ Привислянскомъ краѣ.

Барсукъ-Мойсеевъ или Мойза) Ѳома Ивановичъ)—экстраординарный профессоръ физіологіи и діэтетики московскаго университета, докторъ медицины и надворный совѣтникъ, родился въ Малороссіи, учился въ кіевской академіи (гдѣ составилъ свою фамилію изъ анаграммы слова—бурсакъ) и въ московскомъ университетѣ, гдѣ удостоенъ въ 1794 году степени доктора медицины; въ слѣдующемъ году произведенъ въ экстраординарные профессоры, читалъ физіологію, патологію, терапію, семіотику и діэтетику. Ум. въ Москвѣ въ 1811 г. Ему принадлежатъ слѣдующія сочиненія и переводы: «О превосходномъ блаженствѣ человѣческомъ, подкрѣпленномъ св. Писаніемъ» (Москва, 1785 г.); «Гамбергеровъ способъ лечить болѣзни» (М., 1789); «Полный и всеобщій лечебникъ, или курсъ медицины Рибеля съ пріобщеніемъ фармакопеи и врачебнаго веществословія Г. Селле» (7 частей, Москва, 1791); «Дѣтскій лечебникъ» (2. ч., Москва, 1793); «De respiratione. Dissertatio inauguralis» (Москва, 1794); «Физіологія Блуменбаха» (перев. съ лат. 2 ч., Москва, 1796); «Туртелева гигіена» (перев. съ франц., Москва, 1809) и другія.

Барсучьи шкуры.—Шкуры различныхъ видовъ барсуковъ большею частью перерабатываются въ кожу, а изъ щетинистой шерсти приготовляются кисти. Шкуры, обработанныя съ шерстью, служатъ для ягдташей, конской сбруи и проч. Лучшія шкуры получаются отъ нѣмецкихъ барсуковъ, затѣмъ идутъ датскія, венгерскія, русскія, татарскія. Какъ мѣхъ употребляются только шкуры сѣверо-американскихъ барсуковъ, которые имѣютъ болѣе мягкую шерсть.

Барсучья собака—см. Такса.

Барсъ—старинная морская пушка.

Барсъ—полость: 1) санная, подложенная обыкновенно какимъ-нибудь мѣхомъ; 2) наметная, которою покрывается осѣдланный конь, подложенная бархатомъ.

Барсъ (Felis irbis, см. таблицу—Кошачьи II, рис. 7)—большое хищное животное изъ семейства кошачьихъ, очень сходное съ леопардомъ и пантерою. Онъ имѣетъ 1,15 м. длины; хвостъ 90 см. Основной цвѣтъ бѣловато-сѣрый съ мягкимъ желтоватымъ оттѣнкомъ; на спинѣ шерсть темнѣе, на нижней сторонѣ почти бѣлая; по бокамъ и на спинѣ находятся ряды крупныхъ черныхъ пятенъ; на хвостѣ черныя пятна, которыя кзади постепенно уменьшаются и переходятъ въ кольца. Шерсть длинная и густая. Барсъ водится въ Средней Азіи и въ южной Сибири, у истоковъ Енисея и по Амуру, но нигдѣ не встрѣчается въ большомъ количествѣ. Образъ жизни мало извѣстенъ. Живые Барсы очень рѣдко привозятся въ Европу.

Бар-сюр-Объ (Bar-sur-Aube)—глав. гор. округа въ департаментѣ Объ, на правомъ берегу р. Объ и на Восточ. жел. дор. (Парижъ-Мюльгаузенъ) въ Шампани, 4435 жителей, въ общинѣ 4635 (1886), занимающихся виноделіемъ, выдѣлкою кожъ, бумагопряденіемъ, пивовареніемъ и ведущихъ оживленную торговлю виномъ, водкою, уксусомъ, пеньковыми и шерстяными издѣліями и лѣсомъ. 27 января 1814 г. здѣсь происходилъ бой между союзными войсками и франц. корпусомъ Уди-

но. Желая остановить наступленіе противника и ободрить войска, павшія духомъ вслѣдствіе отступательнаго движенія отъ Сены, императоръ Александръ I совмѣстно съ прусск. королемъ, настоялъ передъ главнокомандующимъ, кн. Шварценбергомъ, чтобы 27-го числа предпринята была атака противъ войскъ Удино, соединенными корпусами Витгенштейна, Вреде и принца Вюртембергскаго. Послѣ упорнаго боя, Витгенштейнъ оттѣснилъ противника, расположившагося на лежащемъ восточнѣе Объ плоскогорьѣ, и сбросилъ его въ долину; въ 4 ч. пополудни, когда дѣло на этомъ пунктѣ было почти рѣшено, баронъ Вреде повелъ атаку на самый городъ, защищаемый 5000 чел., подъ начальствомъ генер. Дюгема. Вслѣдствіе такого одновременнаго нападенія со стороны союзниковъ, Удино былъ вынужденъ оставить городъ и его окрестности и въ ночь отступить къ Вандёвру. Уронъ его простирался сверхъ 3000 чел., союзники же потеряли на половину менѣе (русскихъ 1200 чел., баварцевъ 300). Побѣда эта имѣла не столько стратегическое, сколько моральное значеніе, такъ какъ Шварценбергъ, намѣревавшійся отступать до самаго Лангра, теперь ободрился, и рѣшился остановиться на Объ.

Бар-сюр-Сенъ (Bar-sur-Seine)—окружный городъ во французскомъ департаментѣ Объ, на лѣвомъ берегу Сены, съ стариннымъ мостомъ, на Восточной желѣзной дорогѣ, имѣетъ 2766 жителей (1881), красивую церковь съ живописью, винокуренные заводы, красильни и бумажныя фабрики.

Барта (Іосифъ) — чешскій композиторъ, органистъ одной изъ пражскихъ церквей, родился 1744 г., послѣ 1778 г. поселился въ Вѣнѣ; авторъ пьесъ: «Da ist nicht gut zu rathen» (1780), «Il mercato di Marmantile» (1780), «Die donnernde Legion», «Der adelige Taglöhner» (1795). Кромѣ того, Б. написалъ шесть сонатъ для рояля и шесть квартетовъ для скрипки. Онъ умеръ въ началѣ нынѣшняго столѣтія.

Барта (Эммануилъ), род. 1841 г., учитель въ Литомышлѣ, авторъ сочиненій по естественной исторіи: «Seznam pavouků severní části Čech» (1868), «Listy rostlinné světlopisně vyobrazené».

Бартакъ (Іосифъ)—чешскій писатель, род. 1842 г., ум. 1878 г., учился въ Прагѣ, гдѣ въ 1867 г. сдѣлался священникомъ. Изъ его сочиненій слѣдуетъ отмѣтить: «Církev ruská a neposkvrněné Početí. V církvi ruské tré pareží», «Užívání jazyka mateřského liturgii» (тоже самое по нѣмецки въ 1875 г.), «Vocabula breviarii Romani» (Прага, 1876), «Stručná katolická dogmatika» (Берно, 1878).

Бартанды — гора на западномъ склонѣ Уральскаго хребта, въ Евр. Россіи, въ екатеринбургскомъ уѣздѣ Пермской губ., въ Кыштымской заводской дачѣ.

Бартвиси — развалины крѣпости Тифлисской губерніи и уѣзда, къ З. отъ Тифлиса и къ СЗ. отъ уроч. Бѣлый Ключъ, на высокой горѣ; построеніе ея приписываютъ князьямъ Баратовымъ.

Бартезъ (Поль-Жозефъ Barthez)—знаменитый французскій врачъ, род. 1734 г. въ Монпелье, гдѣ пріобрѣлъ широкую извѣстность своими университетскими лекціями. Его сочиненіе: «Nouveaux éléments de la science de l'homme» (Монпелье, 1778; 3 изд., Парижъ, 1858), въ которомъ онъ изложилъ свою систему, основанную на динамическихъ началахъ, было переведено почти на всѣ европейскіе языки. Въ 1781 получилъ званіе лейбъ-медика герцога Орлеанскаго. Въ серьезныхъ случаяхъ къ нему обращались со всѣхъ концовъ цивилизованнаго міра. Французская революція заставила его покинуть Парижъ и проживать за предѣлами отечества, въ которое онъ вернулся только при Наполеонѣ, осыпавшемъ его почестями. Ум. отъ операціи 1806 г. Изъ его сочиненій, сверхъ названнаго, заслуживаютъ особаго вниманія: «Nouvelle mécanique des mouvements de l'homme et des animaux» (Каркасонъ, 1798), «Traité des maladies goutteuses» (Монпелье, 1802 г.; новое изданіе 1820 г.) и «Consultations de médecine» (Парижъ, 1810 и 1820).

Бартелеми (Saint-Barthélemy)—одинъ изъ небольшихъ Антильскихъ острововъ, по-русски извѣстенъ подъ именемъ остр. св. Варѳоломея.

Бартелеми (Анатоль-Жанъ-Баптистъ, Barthélemy) — французскій археологъ и нумизматъ, род. въ Реймсѣ въ 1821 г. Окончивъ курсъ въ Ecole des Chartes, Б. занялъ мѣсто супрефекта въ Бельфорѣ и посвятилъ себя изученію отечественной археологіи и, особенно, нумизматики. Онъ напечаталъ: «Nouveau manuel de numismatique ancienne» (1851); «Numismatique mérovingienne» (1865); «Nouveau manuel complet de numismatique du moyen âge et moderne» (1852); «De l'aristocratie au XIX siècle» (1859); «Les Origines de la maison de France» (1873) и т. д.

Бартелеми (Жанъ Жакъ Barthélemy)—французскій археологъ, родился въ 1716 г. въ Касси, въ Провансѣ, сначала готовился къ духовному званію, но вскорѣ измѣнилъ это намѣреніе и посвятилъ себя изученію древностей. Съ 1744 служилъ при королевскомъ кабинетѣ медалей, въ 1747 назначенъ членомъ академіи надписей и въ 1753—директоромъ названнаго кабинета. Во время своего путешествія по Италіи (1754—57) съ археологическою цѣлью, снискалъ особое расположеніе и покровительство графа Стенвиля (Stainville), извѣстнаго впослѣдствіи министра Шуазёля, предоставившаго ему средства всецѣло отдаться ученымъ изслѣдованіямъ. Изъ его сочиненій самое замѣчательное: «Voyage du jeune Anacharsis en Grèce» (Парижъ, 1788), переведенное на всѣ европейскіе языки (имп. Александръ I отпустилъ 6000 р. моск. проф. Страхову на изданіе перевода этого соч. въ Москвѣ, 1803—1819, 9 ч. Есть и изданіе Россійской Академіи, Петербургъ, 1804 — 1809 г., 6 ч.). Оно представляетъ яркую и правдивую картину семейной и общественной жизни древнихъ грековъ, написанную въ формѣ легкаго и общедоступнаго повѣствованія. Изъ другихъ соч. Б. слѣдуетъ упомянуть: «Oeuvres diverses» (Парижъ, 1798); «Amours de Polydore», романъ, имствованный изъ греческаго быта (Па 1760; 1796); «Voyage en Italie» (Париж

русск. пер. М., 1803). Первое полное собраніе его произведеній, съ біографіею, издано Вилленёвомъ (4 т., Парижъ, 1821). Ум. 30 апрѣля 1795.

Бартелеми (Огюстъ Марсель Barthélemy)—французск. сатирикъ, род. въ Марсели 1796, воспитывался въ іезуитской коллегіи. Написанный имъ въ 1826 г. вмѣстѣ съ Мери памфлетъ въ оппозиціонномъ духѣ и въ формѣ героическаго стихотворенія: «La Villéliade»,: имѣлъ большой успѣхъ, благодаря своему ѣдкому остроумію, которымъ отличаются и многія другія его произведенія, изданныя до революціи 1830 г., напр.: «Les Jésuites», «Rome à Paris», «La Corbiéréide», «Napoléon en Egypte», стихотвореніе въ 8 пѣсняхъ, «Waterloo» и «La Statue politique». Послѣ Іюльской революціи Б. былъ освобожденъ изъ тюремнаго заключенія, которому подвергся за стихотвореніе «Le fils de l'homme», и вмѣстѣ съ Мери воспѣлъ побѣду народа въ «L'insurrection», самомъ удачномъ стихотвореніи обоихъ поэтовъ. Въ періодическомъ изданіи: «Némésis» Б. язвительно напалъ на министровъ Людовика Филиппа. Впослѣдствіи, оставивъ политику, занялся метрическимъ переводомъ Энеиды (1835—38). Послѣ Февральской революціи выступилъ республиканцемъ, а потомъ не пропускалъ ни одного государственнаго событія, чтобы не посвятить ему дифирамба, вродѣ «Louis Napoléon Bonaparte» (1848), «Le 2 Décembre» и «Vox populi» (1852), «L'exposition universelle» и «La reine Victoria» (1855 г.), «Les deux Marseilles» (1856). Умеръ въ Марсели 1867.

Бартелеми (Франсуа Barthélemy) — маркизъ, извѣстный французскій дипломатъ, род. 1747 г. въ Обани, обязанъ образованіемъ и началомъ карьеры своему дѣду Жану-Жаку Бартелеми. Былъ посланникомъ въ Швеціи, впослѣдствіи въ Англіи и въ Швейцаріи. Въ 1795 заключилъ въ Базелѣ миръ съ Пруссіею, а вскорѣ потомъ съ Испаніею и съ ландграфомъ Гессенъ-Кассельскимъ, не успѣвъ склонить къ тому Англію. Избранный въ члены директоріи, возвратился въ Парижъ, но послѣ переворота 18 фруктидора (4 сентября 1797) заключенъ въ тюрьму и вмѣстѣ съ Пишегрю сосланъ въ Синамари, въ Гвинеѣ, откуда ему удалось бѣжать въ Англію. Послѣ революціи 18 брюмера (9 ноября) 1799 первый консулъ призвалъ его во Францію, назначилъ вице-президентомъ сената и возвелъ въ графское достоинство. Въ 1802 Б. стоялъ во главѣ сенатской депутаціи, предложившей Бонапарте пожизненное консульство. Въ царствованіе Наполеона Б. не игралъ никакой выдающейся роли. Въ апрѣлѣ 1814, будучи предсѣдателемъ сената, предложилъ низложеніе императора. Послѣ первой реставраціи Б. сдѣланъ пэромъ и командоромъ ордена почетнаго легіона, но по возвращеніи Наполеона былъ исключенъ изъ списка пэровъ. Во время второй реставраціи назначенъ министромъ и получилъ титулъ маркиза. † 3 апрѣля 1830 г.

Бартелеми С-т-Илеръ (Жюль Barthélemy Saint-Hilaire)—извѣстный французскій ученый и государственный дѣятель, родился въ 1805 году въ Парижѣ. Служилъ въ министерствѣ финансовъ, но одновременно занимался журналистикой, сотрудничая съ 1827—30 въ газетѣ «Globe». Послѣ Іюльской революціи сталъ издавать «Bon Sens», участвуя вмѣстѣ съ тѣмъ въ «National», «Constitutionnel» и другихъ оппозиціонныхъ газетахъ. Въ 1833 отказался отъ публицистики и исключительно посвятилъ себя ученымъ трудамъ. Переводъ Аристотеля доставилъ ему мѣсто профессора греческой и римской философіи въ Collége de France, въ 1838. Въ 1839 избранъ членомъ академіи наукъ. Послѣ революціи 1848 былъ членомъ учредительнаго и законодательнаго собранія, и примкнулъ къ партіи умѣренныхъ. Въ 1851, вслѣдствіе государственнаго переворота, содержался нѣкоторое время въ Мазасской тюрьмѣ; въ 1852, отказавшись отъ присяги Наполеону III, принужденъ былъ оставить профессорскую должность. Вмѣстѣ съ Лессепсомъ онъ работалъ въ 1855—58 гг. надъ осуществленіемъ проекта Суэсскаго канала. Съ 1867 былъ консерваторомъ библіотеки, завѣщанной Кузеномъ Сорбоннѣ. Избранный въ 1871 въ національное собраніе въ Бордо, дѣйствовалъ въ пользу назначенія Тьера главою исполнительной власти. Въ 1876 г. сдѣланъ пожизненнымъ сенаторомъ и примыкалъ, какъ и прежде въ національномъ собраніи, къ партіи лѣваго центра. Въ министерствѣ Ферри 1880 принялъ портфель иностранныхъ дѣлъ, и по вопросамъ восточной и колоніальной политики старался быть въ согласіи съ Бисмаркомъ. Послѣ паденія министерства Ферри вышелъ въ отставку. Кромѣ упомянутаго перевода Аристотеля, составляющаго главный его трудъ, помѣщалъ въ мемуарахъ академіи и въ «Journal des savants» статьи о философіи и религіи Востока и издалъ слѣд. сочиненія: «Sur les Védas» (Парижъ, 1854), «Le Bouddhisme» (Парижъ, 1855), «Lettres sur l'Egypte» (1856), «Bouddha et sa réligion» (Парижъ, 1859), «La vie de Mahomet» (Парижъ, 1863), «Mahomet et le Coran» (1865) и «Philosophie des deux Ampère» (1866), «A la democratie française» (1874) и «De la métaphisique», 1879.

Бартель (Карлъ Barthel) — извѣстенъ сочиненіями по исторіи литературы. Род. 1817 въ Брауншвейгѣ, изучалъ филологію и богословіе въ Геттингенѣ; † 1853 въ Брауншвейгѣ. Написалъ: «Die deutsche Nationalliteratur der Neuzeit» (Брауншвейгъ, 1850). Послѣ его смерти появились: «Erbauliches und Beschauliches» (Галле, 1853), «Leben und Dichten Hartmanns von Aue» (Берлинъ, 1854) и «Die klassische Periode der deutschen Nationalliteratur im Mittelalter» (Брауншвейгъ, 1857).

Бартельсъ (Артюръ, † въ 1885 г.)—польскій сатирикъ, который въ своихъ пѣсняхъ осмѣиваетъ недостатки современнаго польскаго общества, напр. безпечность дворянства, карточную игру и т. п. Онъ же самъ сочинялъ музыку къ своимъ стихотвореніямъ. Пѣсни эти въ рукописяхъ ходили по рукамъ, иногда печатались въ журналахъ; первый сборникъ ихъ появился въ Краковѣ, въ 1888 г.

Бартеневъ (Петръ Ивановичъ)—редакторъ «Русскаго Архива», род. 1 октября 1829 г. въ сельцѣ Королевщинѣ, липецкаго уѣзда Тамбовской губ., учился въ «Благородномъ пан-

сіонѣ» при рязанской гимназіи, а съ 1847 г. по 1851 г. въ московскомъ университетѣ, по словесному отдѣленію историко-филологическаго факультета. Съ 1859 по 1873 г., Б. управлялъ Чертковскою библіотекою въ Москвѣ и привелъ ее въ образцовый порядокъ; онъ напечаталъ три отдѣленія ея каталога въ приложеніяхъ къ «Русск. Архиву» 1863—68 гг. Начало литературной дѣятельности Б. относится къ 1853 г., когда въ «Моск. Вѣдомостяхъ» (№ 18) была напечатана статья его «О сочиненіяхъ В. А. Жуковскаго». Съ 1856 г. начинается учено-издательская дѣятельность Б., обогатившая русск. исторіографію цѣлымъ рядомъ матеріаловъ первостепенной важности. Въ этомъ году онъ напечаталъ: «Собраніе писемъ царя Алексѣя Михайловича, съ приложеніемъ уложенія сокольничья пути, съ пояснительною къ нему замѣткою С. Т. Аксакова, съ портретомъ и снимкомъ его почерка» (М.). Затѣмъ появились «Записки Г. Р. Державина» съ примѣчаніями издателя (М., 1860) и «Пушкинъ въ Южной Россіи. Матеріалы для біографіи» (М., 1862—оттискъ изъ «Русской Рѣчи» 1861 г.), а съ января 1863 г. Б. издаетъ свой знаменитый историческій журналъ: «Русскій Архивъ», основанный по мысли Хомякова. Въ своемъ журналѣ Б. обнародовалъ массу сырыхъ матеріаловъ по русской исторіи послѣднихъ двухъ столѣтій, благодаря чему журналъ этотъ, какъ и другой подобный же журналъ—«Русская Старина», является необходимымъ пособіемъ для изслѣдователей нашей новой исторіи. Кромѣ общей редакціи, Б. принадлежатъ въ «Русскомъ Архивѣ» множество пояснительныхъ замѣчаній, которыми снабжается почти всякая печатаемая имъ статья и сообщеніе, и цѣлый рядъ весьма цѣнныхъ библіографическихъ работъ, которыми такъ богатъ «Русскій Архивъ» 60-хъ годовъ. Въ 1868 г. Б. издалъ 4 книги весьма интереснаго сборника историческихъ матеріаловъ подъ заглавіемъ—«Осмнадцатый вѣкъ». Онъ же редактируетъ «Архивъ князя Воронцова», котораго въ настоящее время вышло 36 томовъ. Отмѣтимъ также два перевода Б., оба съ нѣмецкаго: «Исторію Германіи съ древнихъ временъ до 1851 г.» Кольрауша (2 ч. М., 1860) и «Исторію Сербіи» Ранке (М., 1857; 2 изд. 1876).

Бартеневы, въ старину Бортеневы. Изъ жалованной грамоты Іоанна III сыну его, князю Юрію Іоанновичу, на владѣніе Дмитровымъ и Рузою, въ 1503 г., видно, что въ то время Демидъ Бортеневъ владѣлъ въ тѣхъ мѣстахъ деревнею Овсянниковою, а Рыжокъ и Иванъ — деревнями Ивановщиною и Шириповымъ. Въ 1699 г. двадцать одинъ Бартеневыхъ владѣли населенными имѣніями. Фамилія Бартеневыхъ раздѣлилась на нѣсколько вѣтвей, связь между которыми трудно отыскать.—Первая начинаетъ свое родословіе съ Ивана—Чулка Б., жившаго въ концѣ XVI столѣтія. Потомки его служили въ воеводахъ, дворянахъ московскихъ и стольникахъ.—Вторая—отъ Емвферія (Алферія) Б., который упоминается въ сѵнодикѣ Іоанна Грознаго. Эти Б. служили въ стряпчихъ, стольникахъ, затѣмъ въ XVIII в. нѣкоторые были въ военной, а нѣкоторые въ гражданской службѣ. Въ нынѣшнемъ столѣтіи Ѳеодосій Дмитріевичъ Б. былъ контр-адмираломъ и, во время осады Севастополя, комендантомъ сѣверныхъ укрѣпленій. Умеръ 1 марта 1868 г. Въ настоящее время Владиміръ Ивановичъ Б. (род. 7 мая 1834 г.) состоитъ сенаторомъ.—Третья—отъ Семена Б., жившаго въ концѣ XVI ст. Въ нынѣшнемъ столѣтіи одинъ изъ Бартеневыхъ этой вѣтви, Петръ Ивановичъ, род. 1 окт. 1829 г., извѣстенъ какъ составитель и издатель «Русскаго Архива» (о немъ см. выше).—Четвертая вѣтвь ведетъ происхожденіе отъ Фатьяна Б., жившаго въ концѣ XVI вѣка. Родословіе пятой вѣтви начинается съ Ивана Б., жившаго также въ концѣ XVI в. Отъ Василья Б., жившаго въ первой половинѣ XVII в., происходитъ шестая вѣтвь. Наконецъ седьмая вѣтвь, по началу своего родословія—самая молодая: она происходитъ отъ Степана Б., жившаго въ половинѣ XVIII вѣка.

Бартенландъ (Bartenland)—въ средніе вѣка Barthonia, часть восточной Пруссіи, занимавшая нынѣшніе округи Растенбургъ, Фридландъ и Рёссель Кёнигсбергскаго округа, и простиравшаяся къ С. до Прегеля, къ В. до Ангерапа и граничащая на Ю. съ Галиндіей. Страна эта распадалась на собственно Бартенъ и на Плика—Б., впослѣдствіи наз. Большой и Малый Б. Наибольшее значеніе имѣла часть ея около впаденія Губера въ Алле; здѣсь находились два бурга: Вайстоте-Пиль и Валлевона, названная впослѣдствіи Визенбургомъ. Жители этой страны были до начала XIII вѣка идолопоклонниками; затѣмъ они были покорены нѣмецкимъ орденомъ и постепенно обращены въ христіанство.

Бартенштейнъ (Bartenstein)—гор. въ Фридландскомъ округѣ провинціи вост. Пруссіи, въ 55 км. отъ Кёнигсберга, съ гимназіею, общественною больницею, кирпичнымъ, лѣсопильнымъ, чугуноплавильнымъ и машиностроительнымъ зав., ведетъ оживленную торговлю хлѣбомъ; жителей 7136 (1880).—Славянское названіе этого города Бартошыца или Барштынъ. Онъ основанъ комтуромъ Дитрихомъ фонъ Альтенбургомъ въ 1326 г., а въ 1656 служилъ мѣстомъ съѣзда шведскаго короля Густава Адольфа съ курфюрстомъ бранденбургскимъ Фридрихомъ Вильгельмомъ. Въ старину городъ этотъ носилъ также названіе Бартельштейнъ въ память епископа Варѳоломея, въ значительной степени способствовавшаго распространенію христіанства въ землѣ пруссовъ. Каменная статуя епископа, долго хранившаяся въ забытомъ всѣми закоулкѣ, въ 1767 г. была поставлена на городской площади. Въ 1807, съ апрѣля до іюня, въ немъ была главная квартира соединенныхъ русскихъ и прусскихъ войскъ.

Бартенштейнъ—небольшой городъ въ Вюртембергскомъ королевствѣ, съ замкомъ князей Гогенлоэ-Бартенштейнъ; жителей 6625 (1885).

Бартенштейнъ (Іоганъ Кристофъ Bartenstein, баронъ)—австр. госуд. дѣятель незнатнаго происхожденія, род. въ Страсбургѣ 1689 г. Начало его извѣстности положило историческое сочиненіе о войнѣ курфюрста Морица съ Карломъ V, въ которомъ авторъ, хотя

и выступилъ поборникомъ права государственныхъ чиновъ вести борьбу противъ императора, но въ своей практической дѣятельности Б. сильно боролся противъ высказаннаго имъ принципа. Въ 1715 г. онъ вступилъ въ австрійскую службу и перешелъ изъ лютеранства въ католицизмъ. Сначала былъ временнымъ замѣстителемъ статс-секретаря Буоля во время его болѣзни, а потомъ занялъ его мѣсто. Такое высокое положеніе сблизило Б. съ императоромъ Карломъ VI, который мало помалу вполнѣ подчинился вліянію своего министра, не перестававшаго играть роль и при императрицѣ Маріи Терезіи до 1753 г., когда управленіе министерствомъ иностранныхъ дѣлъ было поручено князю Кауницу. Долголѣтнія старанія Б. склонить Европу къ признанію прагматической санкціи Карла VI оказались тщетными и политика, которую онъ преслѣдовалъ при Маріи Терезіи, имѣвшая цѣлью уничтоженіе Пруссіи, повела къ унизительнымъ для Австріи мирнымъ договорамъ, заключеннымъ въ Базелѣ, Дрезденѣ и Ахенѣ. Тѣмъ не менѣе, Б. сохранилъ и послѣ своей отставки расположеніе императрицы, ввѣрившей ему воспитаніе своего сына Іосифа. Ум. въ Вѣнѣ 1767 г. Ср. Arneth, «B. und seine Zeit» (Вѣна, 1871).

Бартковъ—казенная деревня келецкаго у., расположенная среди обширныхъ казенныхъ лѣсовъ, покрывающихъ Св.-Кржыжскія горы. Въ здѣшнихъ лѣсахъ замѣчателенъ исполинскій дубъ, имѣющій $4^1/_2$ саж. въ окружности ствола и носящій названіе «Бартекъ»—(Варѳоломейчикъ).

Bartl—въ сочиненіяхъ по естествовѣдѣнію сокращеніе имени Фридр.-Готлиба Бартлинга.

Бартлеттъ (Джонъ-Россель Bartlett)—амер. писатель, род. 23 окт. 1805 г. въ Провиденсѣ, на Родъ-Эйландѣ, былъ сначала купцомъ, банкиромъ, книгопродавцемъ, но на коммерческомъ поприщѣ не имѣлъ успѣха; въ 1850 г. основалъ: «American Ethnological Society». Въ томъ же году президентъ сѣверо-американскихъ штатовъ Тейлоръ назначилъ его коммиссаромъ при установленіи, согласно заключенному въ Гваделупѣ-Гидальго трактату, границы между владѣніями Соединенныхъ Штатовъ и Мексики. Въ этомъ званіи онъ съ отрядомъ въ 300 человѣкъ объѣздилъ (1850—53) земли между Мексиканскимъ заливомъ и Тихимъ Океаномъ и значительную часть Техаса и Новой Мексики. Въ маѣ 1855 г. назначенъ статс-секретаремъ своей родины—Родъ-Эйланда. Сочиненія Б.: «Personal narrative of explorations and incidents in Texas, New-Mexico, California, etc.» (Нью-Іоркъ, 1854) и «A dictionary of Americanisms» (Бостонъ, 1853; 3 изд., дополненное, 1871); «Catalogue of books relating to North and South America» (Нью-Іоркъ, 4 т., 856—71). Кромѣ того Б. издалъ историческіе матеріалы изъ род-эйландскаго государст нннаго архива.

Бартлингъ (Фридрихъ-Готлибъ)-ботаникъ, род. 9 дек. 1798 г. въ Ганноверѣ, посвятилъ себя въ Геттингенѣ изученію естественныхъ наукъ и въ 1818 предпринялъ съ научной цѣлью путешествіе черезъ Венгрію и Кроацію къ Адріатическому морю. Это путешествіе доставило ему матеріалъ для диссертаціи на степень доктора: «De littoribus ac insulis Maris Liburnici» (Ганнов., 1820), которую онъ и защитилъ въ Геттингенѣ въ 1820 г. Въ 1822 г. назначенъ доцентомъ, въ 1837—ординарнымъ профессоромъ ботаники тамошняго университета и директоромъ ботаническаго сада. Его сочиненія имѣютъ предметомъ, главнымъ образомъ, ботаническую систематику; изъ нихъ важнѣйшія: «Flora der österr. Küstenländer» (Геттингенъ, 1825); «Ordines naturales plantarum» (Геттингенъ, 1830), Б. † 19 ноября 1875 г.

Бартманскій (Ѳома-Францъ-Ксаверій), инженеръ и польскій писатель, род. 1797 г. Въ 1812 году онъ записался въ четвертый привислянскій легіонъ, послѣ паденія Наполеона отправился во Францію, гдѣ получилъ высшее образованіе, кончивъ школу путей сообщенія. Въ 1832 году поступилъ въ военную службу въ качествѣ инженера и принималъ дѣятельное участіе при постройкѣ стратегическихъ дорогъ во Франціи и Алжирѣ, а въ 1842 г. вмѣстѣ съ генераломъ Голлисомъ былъ посланъ въ Александрію съ цѣлью сдѣлать планъ укрѣпленія города, причемъ участвовалъ въ экспедиціи къ Луннымъ горамъ и источникамъ Нила. Возвратившись оттуда въ 1845 г., работалъ при устройствѣ дороги изъ Аранхуеса въ Мадридъ, писалъ въ журналѣ «Biblioteka Warszawska» и издалъ сочиненіе «Manual de Economia domestica» (Мадр., 1827) и «Economia domowa» (Варшава, 1846).

Бартовъ—рѣка между Нѣманомъ и зап. Двиною, истоки которой находятся на сѣв. отъ озера Плотеле, течетъ первоначально съ В. на З., затѣмъ поворачиваетъ къ С. и потомъ опять на З. и впадаетъ въ Либавское оз. Рѣчкою Тосечью она соединяется съ оз. Папенъ, лежащимъ на Ю. отъ г. Либавы, у котораго Либавское оз. изливается въ портъ тогоже имени. Въ Б. впадаютъ: съ правой стороны Люба съ Шатовой и Гунтономъ; Румби съ Пизаросью, принимающею Сартисъ и Каль; съ лѣвой: Ерла и Тосечъ. Рѣка эта имѣетъ 85 в. длины, изъ которыхъ 30 в. она протекаетъ по Ковенской губ., остальныя—по Курляндской.

Бартоли (Адольфо Bartoli)—итальян. писатель, род. 19 ноября 1833 года въ Фивиццано, между 1856—1859 гг. состоялъ соредакторомъ: «Archivio storico italiano», въ 1850 г. назначенъ директоромъ гимназіи въ Александріи, затѣмъ—директоромъ морскаго училища въ Ливорно, а съ 1874 г. состоитъ профессоромъ при «Istituto di studi superiori» во Флоренціи. Кромѣ многочисленныхъ небольшаго объема статей его, разсѣянныхъ въ различныхъ повременныхъ изданіяхъ, Б. принадлежатъ: «I primi due secoli della letteratura italiana» (Мил., 1870—79); «L'evoluzione del rinascimento» (Флор., 1877); «I precursori del Boccaccio» (Флор., 1878); «I manoscritti italiani della biblioteca nazionale di Firenze» (Флор., 1879 и слѣд.), и широко задуманная «Storia della letteratura italiana» (Флор., 1878), переведенная также на нѣм. яз. Рейнгарштетнеромъ, 1881.

Бартоли (Даніелло Bartoli)—итальянскій ученый и писатель, род. 12 февр. 1608, въ Фер-

рарѣ, въ 1623 вступилъ въ орд. іезуитовъ, былъ проповѣдникомъ въ своемъ родномъ городѣ; въ 1650 призванъ въ Римъ для составленія исторіи ордена. Здѣсь онъ получилъ званіе ректора іезуитской коллегіи и въ этой должности оставался до самой смерти (13 янв. 1685 г.). Три первыя части капитальнаго труда: «Istoria della compagnia di Giesù» (Римъ, 1653—63) содержатъ исторію ордена въ Азіи, въ Японіи и Китаѣ, четвертая и пятая (Римъ, 1607—73)—исторію іезуитскаго ордена въ Англіи и Италіи. Первая, главная часть этого труда, а также другія сочиненія Б. аскетическаго и нравственнаго характера многократно перепечатывались, вмѣстѣ и отдѣльно, до позднѣйшаго времени (9 т. Піаченца, 1821; 3 т., Миланъ, 1831). Изъ его работъ по физикѣ замѣчательны сочиненія: «Del ghiaccio e della coagulazione» (Римъ, 1681); «Del suono» (Болонья, 1680) и «Della tensione e pressione» (Римъ, 1677). Филологическія работы Б. большею частью направлены противъ нововведеній академіи della Crusca (основ. въ 1582), поставившей себѣ цѣлью очистить итальянскій языкъ. Его «Opere complete» появились въ 34 т. (Туринъ, 1823—44).

Бартоли (Піетро Санти Bartoli, собственно Піетро Сантесъ), съ необъясненнымъ еще до сихъ поръ прозвищемъ Перуджино—живописецъ и рѣзчикъ на мѣди изъ Бортолы, род. 1635, † въ Римѣ 7 нояб. 1700 г. Былъ ученикомъ Пуссена. Извѣстенъ большею частью копіями, изъ которыхъ копіи картинъ Пуссена до того точны, что ихъ трудно отличить отъ оригинальныхъ. Бо́льшую славу пріобрѣлъ Б. какъ рѣзчикъ на мѣди. Сюжетами для этого рода работъ онъ избиралъ античные памятники пластическаго искусства древнихъ, также тѣ изъ произведеній Рафаэля, которыя могли быть переданы въ видѣ барельефовъ. Его знаменитѣйшимъ произведеніемъ считаютъ. «Поклоненіе трехъ волхвовъ Младенцу Іисусу», образцомъ для которой послужила фреска Рафаэля на эту-же тему.

Бартоли или Бартоло (Таддео Bartoli di)—живописецъ, род. 1363 въ Сіенѣ. Первыя его работы состояли въ украшеніи церквей въ Пизѣ (около 1400 г.), потомъ онъ украсилъ соборъ и синьорію родного города фресками (нынѣ уничтоженными), въ 1403 г. работалъ въ Перуджіи. Къ самымъ значительнымъ его работамъ принадлежитъ стѣнная живопись въ церкви синьоріи въ Сіенѣ, выполненная имъ въ 1407 г., она представляетъ сцены изъ жизни Дѣвы Маріи. Позднѣе, въ 1414 г., Б. расписалъ залу, ведущую въ ту же церковь, рядомъ портретовъ знаменитыхъ ораторовъ, государственныхъ людей и героевъ классической древности, но эта работа менѣе удачна. Есть также работы Б. въ Падуѣ и Вольтеррѣ. Онъ † въ 1422 г. Въ общемъ его надо признать продолжателемъ болѣе древней Сіенской школы, въ особенности Піетро Лоренцетти, но менѣе даровитымъ, чѣмъ этотъ художникъ.

Бартолини (Лоренцо Bartolini)—итальянскій скульпторъ, род. 7 янв. 1777 въ Верніо, въ Тосканѣ, происходилъ изъ ремесленнаго сословія, и свою художественную дѣятельность началъ съ изготовленія небольшихъ алебастровыхъ вещицъ, сначала въ Вольтеррѣ, затѣмъ во Флоренціи. Въ 1797 г. онъ отправился въ Парижъ, гдѣ, между прочимъ, работалъ надъ Вандомской колонной (ему принадлежитъ одна изъ фигуръ на этомъ памятникѣ). По приказу Наполеона Б. основалъ въ Каррарѣ скульптурную академію, но уже въ 1814 г. былъ оттуда изгнанъ, какъ приверженецъ Бонапарте. Позже онъ былъ назначенъ директоромъ скульптурнаго училища во Флоренціи, гдѣ и † 20 янв. 1850 г. Б. является представителемъ холоднаго, чопорнаго и въ женскихъ фигурахъ—приторно-сантиментальнаго стиля Имперіи; онъ, подобно Кановѣ, отличается условностью и аффектаціей, но далеко не обладаетъ другими достоинствами Кановы.

Бартолиновъ протокъ (Ductus Bartholinianus) — выводной протокъ подъязычной слюнной железы (glandula sublingualis), открывающійся съ боку уздечки языка (frenulum linguae). У нѣкоторыхъ животныхъ, какъ напр., у верблюда, у лошади, Б. протока нѣтъ, а имѣется значительное число мелкихъ протоковъ, такъ наз. Ривиніевыхъ протоковъ (Ductuli Rivini), которые открываются по бокамъ языка. Какъ Б. железы, такъ и Б. пр. названы въ честь открывшаго ихъ анатома Каспара Бартолина (род. 10 сент. 1655, ум. 11 іюня 1738, будучи проф. анатоміи въ Копенгагенѣ).

Бартолиновы железы — небольшія железы, открывающіяся по бокамъ входа во влагалище и соотвѣтствующія Куперовскимъ железамъ мужскихъ половыхъ органовъ.

Бартолинъ (Bartholin) — семейство извѣстныхъ датскихъ ученыхъ. Каспаръ Б., род. 1585 въ Мальмё, изучалъ въ Ростокѣ и Виттенбергѣ сперва богословіе и филологію, а потомъ медицину; нѣкоторое время занимался медицинскою практикой въ Виттенбергѣ, въ 1611 приглашенъ въ Копенгагенъ для занятія каѳедры краснорѣчія, въ 1615 назначенъ кромѣ того профессоромъ медицины, а въ 1624 также профессоромъ богословія. Ум. въ 1629. Его сочиненіе «Institutiones anatomicae», переведенное на нѣмецкій, французскій, англійскій и индусскій языки, долгое время служило во многихъ университетахъ руководствомъ при изученіи анатоміи.—Расмусъ Б., одинъ изъ сыновей его, былъ въ Копенгагенѣ профессоромъ сперва математики, потомъ медицины. Умеръ въ 1698.—Ѳома Б., старшій братъ послѣдняго, знаменитый филологъ, естествоиспытатель и медикъ, род. 1616; въ 1645 получилъ въ Базелѣ степень доктора медицины, въ 1646 занялъ въ Копенгагенѣ каѳедру математики, а потомъ анатоміи. Датскій король въ 1670 назначилъ его своимъ лейбъ-медикомъ. Ум. 1680. Онъ дополнилъ анатомію своего отца многими важными свѣдѣніями, почерпнутыми изъ произведенныхъ имъ наблюденій.—Каспаръ Б., сынъ предъидущаго, род. 1655, ум. 1738 г., основательный анатомъ и естествоиспытатель.—Ѳома Б., братъ его, род. 1659 г., ум. 1690 г., авторъ капитальнаго сочиненія по древностямъ сѣвера: «Antiquitatum Danicarum libri tres» (Копенгагенъ, 1689).

Бартолинъ (Ришаръ)—писатель XVI вѣка, оставившій послѣ себя два сочиненія, касающіяся исторіи Польши. Въ первомъ изъ нихъ подъ заглав.. «Odoeporicon id est itinera-

rium rev. Mathei Sancti Angeli Cardinali Gurcensis, Coadjutoris Sazburgensis etc.» (1515) описаны современные польскіе костюмы; второе сочиненіе относится къ свиданію польскаго короля Сигизмунда I съ нѣмецкимъ императоромъ Максимиліаномъ въ Вѣнѣ 1515 г. и носитъ заглавіе: «De conventu invictissimi Maximiliani Caesaris Serenique Vladislai Lodovici patris et filii ac Sigismundi Pannoniae Bohemiae ac Sarmatiae Regum».

Бартолисты—см. Бартоло.

Бартоло (Bartolo)—знаменитый средневѣковый юристъ, род. въ 1314 г. въ Сассоферрато, въ итальян. герцогствѣ Урбино, † въ іюлѣ 1357 г. въ Перуджіи. Былъ профессоромъ права сначала въ Болоньѣ и Пизѣ, а съ 1343 г. въ Перуджіи. Не смотря на преждевременную кончину, Б. пріобрѣлъ славу величайшаго юриста среднихъ вѣковъ; на лекціи его стекались слушатели со всѣхъ концовъ Италіи; въ Испаніи сужденія его долгое время пользовались силою закона и были обязательны для суда, равно какъ въ Португаліи, гдѣ комментарій его къ кодексу Юстиніана былъ переведенъ на португ. языкъ. Отдѣльныя сочиненія его печатались съ 1470 г., первое же полное собраніе ихъ издалъ Дипловатакціусъ (Венеція, 1521), но наиболѣе полное собраніе вышло въ Базелѣ (1588—89), потомъ оно многократно переиздавалось (Вен., 1590, 1603, 1615); послѣднее изданіе «Opera omnia» (Мюнхенъ, 1843—45, 2 ч.) осталось неоконченнымъ. Въ средніе вѣка сочиненія Б. подвергались многочисленнымъ передѣлкамъ и извлеченіямъ, къ нимъ писались комментаріи. О значеніи Б. въ исторіи науки права и созданной имъ школѣ бартолистовъ см. Римское право (исторія его въ средніе вѣка).

Бартоловичъ (Иванъ) — хорватскій писатель по финансовымъ вопросамъ. Онъ родился въ 1823 г. въ Новой Градиштѣ, кончилъ гимназію въ Загребѣ, затѣмъ посѣщалъ университетъ въ Вѣнѣ, Грацѣ и юридическій факультетъ загребской академіи, послѣ чего онъ посвятилъ себя государственно-финансовой дѣятельности. Кромѣ многихъ статей финансово-экономическаго содержанія, разбросанныхъ по различнымъ журналамъ, Б. издалъ сочиненіе: «Die Tangente für die autonomen Bedürfnisse Kroatien-Slavoniens» (Загребъ, 1881), «Račun Béle Lukacsa za financijalno-samostalnu Hrvatsku» (Загребъ, 1884).

Бартоломей (Иванъ Алексѣевичъ)—генералъ-лейтенантъ, извѣстный нумизматъ. Старинный родъ Б. происхожденія итальянсконѣмецкаго. При Рудольфѣ II въ 1585 г. поэту Іоанну Б. было даровано дворянство. Въ срединѣ XVIII ст. Б. переселились на островъ Эзель. Здѣсь родился отецъ нумизмата, умершій въ 1829 г. въ чинѣ генералъ-лейтенанта. Отъ брака его съ княжной Черкасской род. 28 ноября 1813 г. въ Петербургѣ И. А. Б. Онъ воспитывался сначала подъ надзоромъ своей бабки, гр. Девіеръ, затѣмъ въ школѣ гвардейскихъ подпрапорщиковъ, откуда въ 1833 г. вышелъ въ офицеры гвардейскаго егерскаго полка. Въ 1850 г. Б., въ чинѣ капитана, отправился на Кавказъ. За отличіе при Большой Чечнѣ, гдѣ онъ былъ раненъ, его произвели въ полковники. Въ 1853 г. Б. посланъ былъ съ дипломатическимъ порученіемъ въ тогда еще независимую Сванетію, и, благодаря его умѣлому образу дѣйствія, она добровольно покорилась русск. правительству. Во время Восточной войны Б. сначала командовалъ отрядомъ, назначеннымъ для охраненія Абхазской границы и берега Чернаго моря, затѣмъ былъ посланъ на нѣсколько мѣсяцевъ въ Тегеранъ, послѣ чего получилъ порученіе усмирить курдскія племена при р. Араксѣ. Въ 1856 г. кн. Барятинскій назначилъ его начальникомъ передоваго отряда лѣваго крыла Кавказской арміи. Съ 1860 г. мѣстомъ его служебной дѣятельности сдѣлался Тифлисъ, гдѣ онъ и умеръ 5 октября 1870 г. Б. принадлежитъ къ числу извѣстнѣйшихъ нумизматовъ не только русскихъ, но и европейскихъ. Страсть къ собиранію монетъ развилась въ немъ еще въ юности, но первоначально коллекція его носила характеръ случайный и научнаго значенія не имѣла. Подъ вліяніемъ извѣстнаго нумизмата Рейхеля Б. рѣшилъ спеціализироваться на одной какой либо эпохѣ. Онъ остановился на нумизматикѣ бактрійской, арзакидской и сассанидской, т. е. на девяти вѣкахъ, отдѣляющихъ Персію временъ Александра Великаго отъ того времени, когда родина Кира подпала подъ власть магометанскихъ завоевателей. Основательное изученіе этой эпохи по классическимъ писателямъ и новѣйшимъ изслѣдованіямъ, переселеніе на Кавказъ и поѣздки въ Персію дали сильнѣйшій толчекъ его нумизматическимъ занятіямъ. Когда шла рѣчь о возможности пріобрѣсть рѣдкую монету, онъ не щадилъ ни времени, ни трудовъ, ни денегъ, вступалъ въ переписку, самъ ѣздилъ и, наконецъ, платилъ огромныя цѣны. За одну монету Хозроя I Б. не пожалѣлъ дать 1200 руб. Въ результатѣ получилась первая въ мірѣ коллекція сассанидскихъ и арзакидскихъ монетъ. Незадолго до смерти Б. предпринялъ изданіе важнѣйшихъ 500 сассанидскихъ монетъ своей коллекціи, но выхода въ свѣтъ этого описанія онъ не дождался. Оно было издано академіей наукъ подъ редакціей академика Дорна и подъ заглавіемъ: «Collection de monnaies Sassanides de feu le lieutenant géneral J. de Bartholomaei, representée d'aprés les piéces les plus remarquables» (Спб., 1873, 2 изд., 1875). Уже одна эта часть коллекціи Б. даетъ цѣлый рядъ точныхъ историческихъ датъ и устанавливаетъ хронологію такихъ событій, самое существованіе которыхъ еле намѣчено хронистами. При жизни своей Б. напечаталъ: «Lettres numismatiques et archéologiques, relatifes à la Transcaucasie» (Спб., 1859), рядъ статей на французскомъ языкѣ въ «Mélanges asiat.» петерб. акад. наукъ и др. изданіяхъ, «Розысканія о славяно-византійскихъ монетахъ» въ «Изв. Археологич. общ.» 1861 г. и др. Помимо нумзматики, Б. имѣетъ заслуги въ области кавказской этнографіи. Онъ описалъ свою «Поѣздку въ вольную Сванетію въ 1853 г.» (Тифлисъ, 1855) и составилъ: «Ахбазскій букварь» (Тифлисъ, 1865) и «Чеченскій букварь» (Тифлисъ, 1866). До него абхазцы и чеченцы своего алфавита не имѣли. Съ 1856 г. Б. былъ членомъ-корреспондентомъ Академіи наукъ.

Бартоломео (Fra-Bartolommeo ди Сан-Марко, собственно Баччіо делла Порта)—одинъ изъ выдающихся представителей Флорентинской школы живописи, род. 1469 въ Саваньяно, въ Тосканѣ. Первымъ его учителемъ былъ Козимо Россели; дальнѣйшимъ своимъ усовершенствованіемъ Б. обязанъ изученію произведеній Леонардо-да-Винчи. Ревностный приверженецъ Савонароллы, Б. послѣ трагической кончины послѣдняго (въ 1500) поступилъ послушникомъ въ монастырь С.-Марка, во Флоренціи, надолго отказавшись отъ искусства, къ которому, однако, вернулся впослѣдствіи. Благодѣтельное вліяніе имѣло на него общеніе съ молодымъ Рафаэлемъ, прибывшимъ въ 1504 во Флоренцію; но и послѣдній, въ свою очередь, воспользовался опытностью значительно превосходившаго его лѣтами Б., въ особенности въ отношеніи колорита. Оба мастера до конца жизни были связаны узами тѣсной дружбы. Б. † 1517 г. во Флоренціи. Здѣсь же находится большинство его работъ, въ особенности въ галлереѣ дворца Питти, гдѣ имѣются двѣ превосходныя его картины: изображеніе еванг. Марка» и «Воскресеніе»—обѣ, отличающіяся возвышенностью замысла и красотою исполненія; въ флорентійской академіи имѣются фрески Б., въ Луккѣ находится его «Madonna della Misericordia», въ Безансонѣ другая, не менѣе замѣчательная по исполненію, «Мадонна», наконецъ, въ Вѣнѣ, въ Бельведерѣ, хранится одно изъ лучшихъ его произведеній—«Введеніе во храмъ». Характеристическими чертами этого мастера слѣдуетъ признать искренность чувства, возвышенное настроеніе и изящную простоту, соединенную съ наивностью.

Бартолоцци (Франческо Bartolozzi)—знам. граверъ на мѣди, род. 21 сент. 1728 г. во Флоренціи, долго работалъ подъ руководствомъ Іос. Вагнера въ Венеціи, потомъ во Флоренціи и въ Миланѣ, въ 1764 г. отправился въ Лондонъ. Здѣсь онъ въ совершенствѣ примѣнился къ англійскому національному вкусу, много работалъ въ излюбленной въ то время пунктирной манерѣ—большею частью, однако по стариннымъ рисункамъ—и сталъ дѣятельнѣйшимъ распространителемъ пунктирной гравировки. Впослѣдствіи Б. пріобрѣлъ титулъ королевскаго гравировщика на мѣди и званіе академика. Въ 1805 г. Б. былъ приглашенъ въ Лиссабонъ занять постъ директора тамошней академіи живописи и гравировки на мѣди. Тамъ онъ и † въ апрѣлѣ 1813 года. Бартолоцци мастерски владѣлъ гравировальной иглой и употреблялъ грабштихъ лишь при окончательной отдѣлкѣ своихъ многочисленныхъ гравюръ.

Бартольди (Августъ-Фридрихъ)—выдающійся французскій скульпторъ, род. въ 1833 г. въ Кольмарѣ, въ Эльзасѣ, занимался сперва живописью, а затѣмъ посвятилъ себя скульптурѣ. Послѣ франко-прусской войны 1870—71, въ которой онъ принималъ участіе, состоя при генеральномъ штабѣ Гарибальди, онъ сдѣлалъ колоссальный памятникъ—Льва Бельфортскаго, изъ гранита. Изъ другихъ произведеній его рѣзца можно назвать: Верцингеторикса, памятникъ Лафайету въ Нью-Іоркѣ, молодаго виноградаря въ Филадельфіи, и шедевръ его—статую богини Свободы, освѣщающую входъ въ нью-іоркскій портъ. Сама статуя имѣетъ 46 м. вышины, а вмѣстѣ съ пьедесталомъ возвышается на 93 м. надъ поверхностью океана. Указательный палецъ правой руки, которая держитъ факелъ, имѣетъ 2 м. длины. На факелѣ могутъ свободно помѣститься 12 человѣкъ; глазъ имѣетъ въ длину 71 сант., носъ — 1,13 м. Общій вѣсъ этого колосса—25000 килогр. Стоимость его болѣе милліона франковъ. Статуя освѣщена внутри и снаружи электрическимъ свѣтомъ. Открытіе ея послѣдовало 28 окт. 1886 года.

Бартольди (Яковъ-Саломонъ Bartholdy)—прусскій дипломатъ, род. 1779 года въ еврейской семьѣ въ Берлинѣ, изучалъ юридическія науки въ Кенигсбергѣ, въ 1805 г. принялъ лютеранство, въ 1809 году участвовалъ, въ чинѣ лейтенанта вѣнскаго ополченія, въ походѣ противъ французовъ. Въ 1813 г. поступилъ въ канцелярію князя Гарденберга, принималъ участіе въ Вѣнскомъ конгрессѣ, въ 1815 году назначенъ прусскимъ генеральнымъ консуломъ въ Римѣ. Въ 1818 г. онъ былъ вызванъ въ Ахенъ для участія въ конгрессѣ, затѣмъ получилъ мѣсто повѣреннаго въ дѣлахъ при тосканскомъ дворѣ. Ум. 1825. Онъ написалъ «Der Krieg der tiroler Landleute» (Берлинъ, 1814) и «Züge aus dem Leben des Kardinals Hercules Consalvi» (Штутгартъ, 1825). Извѣстенъ также, какъ ревнитель искусства, и ему обязана своимъ возрожденіемъ фресковая живопись, которою вызванные имъ нѣмецкіе художники украсили его домъ въ Римѣ (такъ наз. Casa Bartholdy).

Бартольдъ (Фридрихъ-Вильгельмъ Barthold)—нѣмецкій историкъ, род. 1799 въ Берлинѣ, ум. 1858. Изъ многихъ его сочиненій наиболѣе замѣчательны: «Der Roemerzug Koenig Heinrichs von Lutzelburg» (Кенигсбергъ, 1830—31), «Geschichte von Rügen und Pommern» (Гамбургъ, 1839—45), «Geschichte des grossen deutschen Kriegs vom Tode Gustav Adolfs ab» (Штутгартъ, 1843) и «Geschichte der deutsche Städte des deutschen Bürgertums» (Лейпцигъ, 1850—52). Соч. Б., хотя и не всегда безукоризненны по формѣ изложенія, свидѣтельствуютъ о внимательномъ изученіи и полны интересныхъ подробностей.

Бартонекъ (Войтѣхъ, род. 1859 г.)—чешскій живописецъ, воспитанникъ пражской академіи, въ 1881 г. обратилъ на себя вниманіе первою своею картиною «Несправедливый дѣлежъ»—талантливое изображеніе сценъ изъ обыденной жизни съ юмористическимъ оттѣнкомъ. Затѣмъ имъ написаны: «Передъ лоттерейной конторой», «Передъ Рождествомъ», «Послѣдній глотокъ», «Изъ пражской улицы», «Старый разсказчикъ», «Новобранцы», «По дорогѣ къ больному», «Споръ у помѣщика» и др.

Бартонія (Bartonia Lindl)—родъ травянистыхъ растеній изъ семейства Loasaceae: листья лопастные, цвѣты верхушечные, сидятъ по одиночкѣ; чашечка — пятираздѣльная, цилиндрическая, вѣнчикъ крупный, бѣлый или желтоватый, десятилепестный, тычинокъ большое число, столбикъ одинъ, съ нитевиднымъ рыльцемъ. Родомъ изъ Чили и югозападной части Сѣверной Америки, разводится въ оран-

жереяхъ, особенно часто калифорнскій видъ B. aurea Lindl., съ блестящими, золотисто-желтыми цвѣтами; достигаетъ вышины въ 60—80 см., чрезвычайно чувствителенъ къ сырой, холодной погодѣ.

Бартонъ (Бернардъ Barton)—наз. также квакеръ-поэтъ, род. въ 1784 г. въ Лондонѣ, занимался сначала коммерческими дѣлами и открылъ было въ Вудбриджѣ торговлю хлѣбомъ и углемъ, но вскорѣ оставилъ это занятіе и посвятилъ себя литературѣ. Ему принадлежатъ: «Napoleon and other poems» (Лондонъ, 1822); «Verses on the death of Schelley» (Лондонъ, 1822); «Devotional verses» (Лондонъ, 1826); «The reliquary» (1836); «Household verses» (1845). Во всѣхъ этихъ произведеніяхъ, несмотря на легкую и пріятную форму, пробивается постоянно струя квакерства.

Бартонъ (Елисавета Barton)—наз. также «святая изъ Кента», жила около 1525 года въ Англіи и вслѣдствіе нервныхъ судорогъ прослыла въ народѣ прорицательницей. Рихардъ Мастерсъ, викарій ея деревни, и Бокингъ, каноникъ изъ Кентербери, поспѣшили воспользоваться этимъ для поддержанія сильно пошатнувшагося въ то время католицизма. Б. такъ хорошо вошла въ свою роль, что даже Томасъ Моръ и архіепископъ Варгамъ изъ Кентербери видѣли въ ней что-то сверхъестественное. Когда Генрихъ VIII порвалъ всѣ сношенія съ папскимъ дворомъ, Б., по побужденію близкихъ ей лицъ, стала громко порицать поступки короля и его бракъ съ Анной Болейнъ. Арестованная по приказанію короля вмѣстѣ съ своими соучастниками, она созналась въ обманѣ и была приговорена къ церковному покаянію и заключенію. Но когда, спустя нѣкоторое время, Б., по наущенію католической партіи, попробовала было опровергнуть свое показаніе, она была обвинена въ государственномъ преступленіи и 21 апр. 1534 г. казнена вмѣстѣ съ соучастниками.

Бартонъ-он-Ирвелль — городъ въ англійскамъ графствѣ Ланкастеръ, на рѣкѣ Ирвелль и у Бриджватерскаго канала, насчитываетъ до 14300 жителей.

Бартошевичъ — польскій партизанъ XVIII в.; послѣ смерти Августа II онъ собралъ большой отрядъ и съ успѣхомъ велъ борьбу съ саксонцами, защищая права Станислава Лещинскаго. Въ 1734 г. взятый въ плѣнъ, онъ былъ заключенъ въ Зонненштейнъ и отпущенъ на свободу только тогда, когда Августъ III совершенно укрѣпился на польскомъ престолѣ.

Бартошевичъ (Доминикъ, род. 1801, ум. 1851 г.)—польскій писатель; учился въ виленскомъ университетѣ, послѣ чего былъ назначенъ учителемъ гимназіи; изъ его сочиненій изданъ: «Słownik polsko-rosyjski i rosyjsko-polski»—лучшій изъ существующихъ теперь словарей (Варшава, 1841—43), и кромѣ того остались въ рукописи соч. его по всеобщей исторіи, исторіи Польши, теоріи краснорѣчія и польская грамматика.

Бартошевичъ (Казиміръ) — сынъ Юліана, современный польскій литераторъ и публицистъ, род. 1852 г., кончилъ философскій факультетъ краковскаго университета. Онъ написалъ нѣсколько статей по исторіи литературы, издалъ нѣкоторые литературные памятники, между прочимъ и всѣ сочиненія своего отца, былъ редакторомъ нѣсколькихъ газетъ и теперь издаетъ «Kurjer Krakowski».

Бартошевичъ (Сигизмундъ, род. 1798)—польскій писатель, авторъ соч.: «Historja literatury polskiej» (Вильно, 1828); «Gramatyka języka łacińskiego» (Варш., 1832, 4 изд. 1843); «Wypisy polskie dla użytku młodzieży płci męzkiej» (Вильно, 1836); «Wypisy polskie dla użytku młodzi ży płci żeńskiéj» (Вильно, 1836) и т. п.

Бартошевичъ (Юліанъ, род. 1821 г., † 1870 г.)—польскій историкъ. Окончивъ петербургскій университетъ, онъ поселился въ Варшавѣ, гдѣ состоялъ учителемъ гимназіи, а затѣмъ главнымъ библіотекаремъ публичной варшавской библіотеки. Онъ отличался чрезвычайнымъ трудолюбіемъ, тщательнымъ изученіемъ источниковъ, въ особенности относящихся къ исторіи Западной и Восточной церкви, что оказало большое вліяніе на общій строй его міросозерцанія, сильно отзывающагося клерикализмомъ. Другую характерную особенность его составляетъ восторженное отношеніе ко всему историческому прошлому Польши. Главную его заслугу составляютъ слѣдующіе историческіе труды: «Królewicze biskupi» (Варшава, 1851 г.); «Panowie niemieccy na dworze Stanisława Augusta» (Варшава, 1852); «Bezkrólewie po Janie III», переводъ изъ Бизардіера, съ собственными примѣчаніями (Вильно, 1853); «Znakomici mężowie polscy w XVIII wieku» (Спб., 1853); «Królowie Polscy» (Варшава, 1857—60); «Kościoły warszawskie» (Варшава, 1855); «Arcybiskupi gnieznieńscy i Prymasi» (Варшава, 1858—65). «Pogląd na stosunki Polski z Turcją i Tatarami» (Варшава, 1859); «Hetmani Polscy» и т. д. Въ большой энциклопедіи Оргельбрандта Б. помѣстилъ около 1300 статей историческаго характера; послѣ его смерти были напечатаны: «Aleksander Jagielończyk», «Anna Jagiellońska» «Adam Kisiel», «Rys dziejów kościoła ruskiego w Polsce», «Tablice historyczne»; но самымъ важнымъ изъ трудовъ Бартошевича былъ: «Początkowe dzieje Polski», изданный въ 4 томахъ 1878—79 г. Кромѣ того, Б. оставилъ краткую, не лишенную значенія, исторію польской литературы, изданную въ 1861 г.

Бартошевскій (Валентинъ)—польскій писатель XVII в., печатавшій всѣ свои сочиненія въ Вильнѣ. Онъ издалъ слѣдующія книги: «Rozmowa, albo lament duszy i ciała potępionych» (1609); «Pienia wesołe dziatek» (1611); «Monodja ojczyzny żałobliwej po zejściu Adrjana Wojskowskiego» (1612); «Parthenomelica albo pienia nabożne o Pannie Najświętszej» (1613); «Emblema cnót panów Kiszkow» (1614); «Pobudka na obchodzenie nabożne swiętości rocznej triumfu i pompy Ciała Bożego dana» (1614); «Dowód procesji nabożnej Ciała Bożego» (1615); «Threnodiae albo nagrobne plankty dziewięciu bogin parnaskich na pamiątkę zejścia Elżbiety Weselówny małżąki Pawła Sapiehy» (1615).

Бартошекъ изъ Драгоницъ, авторъ чешской хроники съ 1419 до 1443 г. Онъ принималъ участіе въ борьбѣ императора Сигизмунда противъ гусситовъ, держа сторону императора. Не смотря на свою приверженность къ императору,

Б. въ своей хроникѣ относится къ подвигамъ своихъ противниковъ безпристрастно. Хроника его издана Добнеромъ въ «Monumenta historiae Bohemiae» (т. I, стр. 130—218), а писали о ней Палацкій, Бецольдъ и Голль.

Бартошъ или Варѳоломей Новомѣстскій, по-латыни Bartolomeus de Nova civitate, былъ однимъ изъ замѣчательныхъ чешскихъ литейщиковъ колоколовъ, между 1495 и 1533 г. Кромѣ колоколовъ, онъ лилъ тоже и пушки. Знаменитѣйшій изъ колоколовъ его выдѣлки называется pater campanarum и былъ въ храмѣ св. Вита въ Пражскомъ Вышеградѣ, но въ 1841 г. онъ былъ испорченъ пожаромъ, и затѣмъ перелитъ въ 1848 году. Изъ другихъ колоколовъ Бартоша извѣстны: колокола въ церкви св. Стефана и св. Генриха въ Новомъ Мѣстѣ Пражскомъ, въ ц. св. Болеслава, въ Прохатицахъ, Зброславдѣ и др.—всѣ они отлиты между 1509 и 1526 гг.

Бартошъ изъ Билины, собственно Варѳоломей Синопферъ (Сюнгоферъ)—чешскій религіозный дѣятель XVI в., сперва католическій, затѣмъ гусситскій священникъ, онъ велъ борьбу съ геброванскимъ или люлецкимъ оттѣнкомъ гусситизма и съ братьями Матушемъ и Яковомъ, созвавшими ландскронскій соборъ. Изъ сочиненій Б. извѣстны слѣдующія: «Odpověď Br. Matuši a Jakubovi spravcům zboru lanc krounského» (ок. 1530), «Spis Bratra Bartoše z Biliny Čecha, v kterémž učeni a zachováni Bratři veliké strany neb boleslavských žretedlně scestné a pravdě Páně v smyslu zdravém odporující byti dokazuje» (1540); «Psaní proti kázání M. Michalce» (1544).

Бартошъ Писарь — чешскій хроникеръ XVI вѣка. Пражскій мѣщанинъ и купецъ, занимавшій и городскія должности; любилъ переписывать книги. За свою преданность реформѣ Лютера, Б. долженъ былъ въ 1525 г. оставить Прагу, но возвратился туда снова въ 1530 г. и началъ писать свою хронику, которую окончилъ въ 1534 г. Хроника его обнимаетъ промежутокъ времени съ 1524 до 1530 г. и отъ другихъ болѣе раннихъ хроникъ отличается тѣмъ, что представляетъ не сухой хронологическій перечень фактовъ, а связный разсказъ. Это сочиненіе издано Эрбеномъ, п. з.: «Bartošova kronika Pražská» (1851); въ латинскомъ переводѣ она издана Гефлеромъ, п. з.: «Bartholomaeus v. St. Aegidius Chronik von Prag» (1859).

Бартошъ (Францъ) — чешскій ученый филологъ и фолклористъ, род. 1837 г. въ Моравіи, первоначальное и гимназическое воспитаніе получилъ въ Ольмюцѣ, затѣмъ кончилъ вѣнскій университетъ, гдѣ, между прочимъ, слушалъ Боница и Миклошича. Трехлѣтнее пребываніе въ Тѣшинѣ дало Б. первый толчекъ заняться моравскою фолклористикой и діалектикой, особенно же его интересовали мѣстности, составляющія этнографическую границу между польскимъ языкомъ и чешскимъ. Сдѣлавшись директоромъ гимназіи въ Брнѣ (Брюнѣ), онъ издалъ сочиненіе, п. з.: «Skladbou jazyka českého» (1878), а передъ тѣмъ въ 1877 г. сталъ редакторомъ журнала «Časopis Matice Moravské». Его сочиненіе «Lid a národ» было первой книгой по чешской фолклористикѣ; близко подходитъ по своему содержанію другая книга его «Naše děti» (напеч. въ 1888). Впродолженіе двухъ лѣтъ, 1883 и 1884, Б. путешествовалъ по Моравіи, дѣлая діалектологическія наблюденія, собирая народныя пѣсни и сказанія; плодомъ этого путешествія явилась: «Dialectologie morawská» (1886) и нѣсколько сборниковъ народныхъ пѣсенъ. Кромѣ того, Б. не забывалъ и объ учащейся молодежи, для которой онъ издалъ сочиненія: «Čitanky», «Mala Slovesnost», «Strucny přehled dějin literatury české» (подъ псевдонимомъ Весницкаго, 1874). За свои ученыя заслуги онъ въ 1884 г. былъ избранъ въ члены королевскаго чешскаго общества въ Прагѣ, а 22 апрѣля 1890 г., вмѣстѣ съ другими девятнадцатью чешскими учеными, литераторами и артистами былъ назначенъ членомъ основанной въ этотъ же день чешской академіи наукъ имени императора Франца-Іосифа.

Бартпуръ, см. Буртпуръ.

Бартраміа (Brartamia Hedw.)—мохъ изъ отряда Acrocarpi и семейства Bryaceae. Различные виды его растутъ на скалахъ, по склонамъ холмовъ и въ лѣсахъ, образуя зеленые, мягкіе дерновники; плодовая коробочка смотритъ нѣсколько въ бокъ, перистомъ двойной, внутренній пленчато-рѣснистый; листья тонкіе и длинные, сидятъ очень густо. Чаще другихъ встрѣчается B. pomiformis Hedw.

Бартрамъ (Джонъ Bartram)—американскій натуралистъ, род. въ Пенсильваніи въ 1701 году, ум. 1777 года. Благодаря своей любознательности, этотъ фермеръ и квакеръ одинъ изъ первыхъ оцѣнилъ природныя богатства Сѣверной Америки и познакомилъ съ ними Европу. Съ этой цѣлью онъ предпринималъ далекія путешествія въ глубь страны, посылалъ коллекціи растеній въ Лондонъ и велъ оживленную корреспонденцію съ ботаникомъ Петромъ Коллинсономъ, другомъ Франклина. Описаніе одного изъ своихъ путешествій онъ издалъ подъ заглавіемъ: «Observations on the inhabitants, climate, soil, productions animals... made in his travels from Pensylvanie to Onondago, Oswego and the lake Ontario» (Лонд., 1751).—Сынъ его, Вилліамъ Б., продолжалъ изслѣдованія различныхъ мѣстностей Сѣв. Америки и оставилъ одно изъ лучшихъ описаній птицъ Новаго-Свѣта.

Бартригари (Bhartrihari)—имя знаменитаго инд. мудреца, о жизни котораго неизвѣстно ничего опредѣленнаго. По преданію, онъ былъ братомъ короля Викрамадитія (Vikramâditiya) и провелъ свою молодость въ необузданномъ разгулѣ, но на старости жилъ отшельникомъ. Ему приписывается собраніе 300 изреченій, въ которыхъ встрѣчаются въ перемежку художественныя описанія природы, увлекательныя любовныя сцены и глубокомысленные афоризмы о божествѣ и безсмертіи души. Изреченія Б. въ критическомъ освѣщеніи издалъ фон-Боленъ (Берл., 1833; къ этому присоединено Variae ectiones, Берл., 1850 г.). Онъ же издалъ удачный метрическій переводъ Б. (Гамбургъ, 1835). Новѣйшее критическое изданіе съ толкованіями вышло въ Бомбеѣ (1874). Всѣ изреченія съ точнымъ текстомъ и въ вѣрномъ переводѣ напечатаны въ «Indische Sprüche» (2 изд., 3 т. Спб., 1870). Б. первый изъ индус-

скихъ авторовъ, ставшій извѣстнымъ въ Европѣ, именно послѣ того, какъ миссіонеръ Абрамъ Рожеръ сообщилъ 200 изреченій его въ своемъ сочиненіи «Offene Thür zum verborgenem Heidenthum» (Нюрнбергъ, 1653). Изъ нихъ Гердеръ воспроизвелъ многія въ «Zerstreute Blätter».

Бартсіа (Bartsia)—родъ растеній изъ семейства Scrophularineae, названный такъ Линнеемъ въ честь его друга, кенигсбергскаго врача и натуралиста Бартша. Чашечка у Б. трубчатая, четырехраздѣльная, обыкновенно не зеленая, а окрашенная въ какой либо другой цвѣтъ; вѣнчикъ трубчатый, двугубый, съ цѣльною, выпуклою верхнею и трехлопастною нижнею губою, плодъ—многосѣмянная, двугнѣздная коробочка. Въ средней Россіи встрѣчается: B. Odontites Huds. (Euphrasia Odontites L. v. serotina). Въ городахъ западной Европы распространена B. alpina L., съ черными, фіолетовыми и зелеными листьями и темнофіолетовыми цвѣтами. Растеніе это замѣчательно въ томъ отношеніи, что образующіяся осенью подземныя почки, состоящія изъ цѣлаго ряда черепичато расположенныхъ безхлорофильныхъ чешуекъ, служатъ ловушкой для инфузорій, корненожекъ, амёбъ, коловратокъ и другихъ мелкихъ животныхъ, попадающихъ въ полости между чешуйками почки, усаженныя особыми раздражительными выступами, и при посредствѣ которыхъ содержимое животныхъ поступаетъ въ растеніе, давая азотистый матеріалъ для его питанія (см. Насѣкомоядныя растенія).

Барту — глетчеръ, находится въ Дигоріи, въ Терской обл., имѣетъ видъ узкаго ледяного языка, нижняя часть котораго равняется $^3/_4$ версты въ длину и около 100 саж. въ ширину; кверху быстро расширяется и въ верхней части ширина его доходитъ до версты; долина Б. вмѣстѣ съ фирновыми полями около пяти верстъ. Образуется онъ изъ двухъ большихъ и двухъ меньшихъ вѣтвей, причемъ самая большая западная вѣтвь имѣетъ около 2-хъ верстъ въ длину. Верхняя часть глетчера пологая и имѣетъ небольшое количество трещинъ, средняя спускается уступомъ и пересѣчена множествомъ трещинъ, а нижняя его часть совершенно ровная. Кромѣ боковыхъ моренъ, между двумя большими вѣтвями находится небольшая срединная морена (по Диннику).

Бартуловичъ (Петръ) — иллирійскій писатель XVIII в., священникъ, авторъ слѣдующихъ сочиненій: «Različite likarije» (Венеція, 1799); «Epitome del privilegio e ruolo di Macarsca, Primorje i Graina» (Венец., 1796); «Dalmazia antica e recente» (Венеція, 1795).

Бартусъ (Марія) — народная учительница въ Галиціи: хотя Бартусъ не получила высшаго образованія, но большой поэтическій талантъ сдѣлалъ ее извѣстной въ польскомъ обществѣ. Послѣ недолговременной, но полной страданій жизни, Бартусъ умерла въ 1885 г.; стихотворенія ея вышли отдѣльной книжкой въ Львовѣ въ 1880 г.

Бартфельдъ (по венгерски Bártfa) — городъ въ Венгріи, въ Шарошскомъ комитатѣ, при р. Теплѣ, возникъ изъ основаннаго въ началѣ XIII ст. аббатства; въ 1376, при Людовикѣ Великомъ, объявленъ вольнымъ королевскимъ городомъ, и уже съ 1525 примкнулъ къ Реформаціи. Въ 1876 лишенъ самоуправленія. Производитъ торговлю полотномъ и глиняной посудой, 4884 жителей, преимущественно славянъ. Въ 2 км., отъ Б. находятся цѣлительные ключи противъ малокровія, нервныхъ болѣзней, ревматизма, дурнаго пищеваренія и разстройства дыхательныхъ органовъ.

Бартъ (Barth)—древній, но довольно хорошо построенный городъ въ провинціи Помераніи съ 5717 (1885) жит., имѣетъ гавань при озерѣ Бартъ, соединенномъ съ моремъ. Главнѣйшее занятіе населенія составляютъ кораблестроеніе, приготовленіе снастей и мореплаваніе. Имѣетъ 4 верфи и чугунолитейные заводы.

Бартъ (Гарматингъ-Германъ Barth, баронъ)—естествоиспытатель и ученый путешественникъ, род. 1845 въ Верхней Баваріи, основательно изслѣдовалъ Баварскія альпы. Въ 1876, получивъ отъ португальскаго правительства порученіе заняться геологическимъ описаніемъ португальскихъ колоній на западномъ берегу Африки, прибылъ въ іюнѣ того же года въ Сао Паоло де Лоанда, откуда отправился во внутренность страны и уже въ августѣ достигъ конечной восточной португальской станціи Дуке де Браганса, но вслѣдствіе постигшей его болѣзни принужденъ былъ возвратиться въ Сао Паоло, гдѣ и умеръ въ декабрѣ 1876 г. Онъ издалъ: «Aus den nördl. Kalkalpen» (Гера, 1874) и «David Livingstone, der Afrikareisende» (Лейпцигъ, 1876).

Бартъ (Гейнрихъ Barth) — одинъ изъ знаменитѣйшихъ современныхъ путешественниковъ, род. 1821 г. въ Гамбургѣ, изучалъ въ Берлинѣ классическую филологію и древности. Поѣздка въ Римъ и Сицилію въ 1840 г. внушила ему мысль изучить Средиземное море на всемъ его протяженіи. Въ 1845 г. онъ черезъ Гибралтаръ отправился въ Тангеръ, но, за невозможностью проникнуть внутрь Алжира, направилъ свой путь къ Тунису и Марокко. Послѣ небольшой экскурсіи на Мальту въ началѣ 1846 г., онъ вернулся въ Тунисъ, откуда продолжалъ путь въ Триполи, Бенгази, изслѣдовалъ древнюю Киренаику и чрезъ Мармарику проникъ въ долину Нила. Ограбленный разбойниками близъ египетской границы, Б. добрался наконецъ до Каира. Отсюда Б. спустился по Нилу до втораго водопада, прорѣзалъ Ассуанскую пустыню до Береники, и занялся изслѣдованіемъ Синайскаго полуострова и Палестины. По сѣверному берегу Сиріи черезъ Киликію, Кипръ и малоазійскія колоніи древней Греціи Б. прибылъ въ Константинополь, откуда чрезъ Грецію возвратился въ свое отечество послѣ трехлѣтняго отсутствія. Зимой 1848 — 49 онъ былъ въ берлинскомъ университетѣ приватъ-доцентомъ и читалъ лекціи о топографіи нѣкоторыхъ знаменитыхъ греческихъ мѣстностей. Кромѣ того, онъ занимался обработкой своего сочиненія: «Wanderungen durch die Küstenlaender des Mittelmeers» (Берлинъ, 1849 г.). Въ ноябрѣ 1849 года Б. вмѣстѣ съ Овервегомъ отправился чрезъ Тунисъ въ Триполи, чтобы присоединиться къ экспедиціи Ричардсона въ центральную Африку. Въ мартѣ слѣдующаго

года всѣ три путешественника направились къ г. Музурку и, пройдя Сахару, въ началѣ 1851 года достигли плодородной мѣстности Дамергу, гдѣ и разстались. Б. сталъ продолжать путь на ЮЗ. къ г. Кано въ странѣ Сокото, а товарищи его направились въ мѣстность Барну, въ главномъ городѣ которой, Кука, Овервегъ встрѣтился съ нимъ. Ричардсонъ же умеръ дорогой. Изъ Кука оба спутника предприняли двѣ экспедиціи—одну въ Канемъ, а другую—въ страну Мусгу. Послѣ того Б. отправился къ озеру Чадъ и въ авг. 1852 опять соединился въ Кука съ Овервегомъ, который вскорѣ потомъ умеръ въ Мадзари. Нѣсколько мѣсяцевъ спустя, Бартъ предпринялъ путешествіе на З., посѣтилъ Сокото,откуда продолжалъ путьчрезъ Гандо. Перебравшись въ 1853 чрезъ р. Нигеръ и пройдя неизвѣданныя до тѣхъ поръ ни однимъ европейцемъ мѣстности Гурма, Либтако и Далла, Б. прибылъ въ сент. въ пустынный городъ Тимбукту, изъ котораго возвратился только въ дек. 1854 въ Кука, встрѣтивъ на пути большія препятствія. Послѣ почти шестилѣтняго странствованія Б. въ сент. 1855 г. вернулся въ Европу. Путешествіе Б. и его спутниковъ положило основаніе совершенно новымъ воззрѣніямъ на географію, этнографію и исторію Африки. Изъ сочиненій Б. самое капитальное «Reisen und Entdeckuugen in Nord- und Centralafrika» (Гота, 1855—58), съ дополненіемъ къ нему—«Sammlung und Verarbeitung centralafrik Vocabularien» (Гота, 1862—64). Кромѣ того заслуживаютъ вниманія: «Reise von Trapezunt durch die nörd. Haelfte Kleinasiens nach Skutari im Herbst 1858» (Гота, 1860), «Reise quer durch das Innere der europ. Türkei» (въ «Zeitschrift für allgem. Erdkunde», Bd. 15, 1863 и Bd. 16, 1864). Ср. Koner, «Heinrich B.» въ «Zeitschrift der Gesellschaft für Erkunde zu Berlin» (Берлинъ, 1866). Въ 1863 Б. былъ назначенъ профессоромъ при берлинскомъ университетѣ и предсѣдателемъ географическаго общества; † 23 мая 1865 г.

Бартъ (Жанъ Bart или Barth)—извѣстный французскій морякъ, сынъ рыбака, род. 1651 г. въ Дюнкирхенѣ (по другимъ свѣдѣніямъ въ Нидерландахъ). Въ молодые годы поступилъ въ нидерландскій флотъ, откуда перешелъ на французскую службу, когда началась война съ Голландіею. Не имѣя права, во своему происхожденію, на полученіе офицерскаго званія, Б. сдѣлался командиромъ корсарскаго судна и своею отвагою обратилъ на себя вниманіе Людовика XIV, который возвелъ его въ 1691 года въ чинъ лейтенанта. Во время блокады Дюнкирхена англичанами (1696 годъ), Б. занялся крейсерствомъ и за свои славные морскіе подвиги противъ англичанъ назначенъ начальникомъ эскадры. Дѣятельность его прекратилась съ заключеніемъ мира въ Рисвикѣ. † въ Дюнкирхенѣ 1702. Ср. De la Landelle, «Etudes marines. Jean B. et son fils» (Пар., 1874); Werner, «Berühmte Seeleute» (Берлинъ, 1882).

Бартъ (Каспаръ Barth)—извѣстный филологъ, род. 1587 г. въ Кюстринѣ. † 1658 г. въ Лейпцигѣ, издалъ съ объясненіями почти всѣхъ греческихъ и римскихъ писателей. Труды его изданы подъ загл.: «Adversaria» въ 60 книгахъ (Франкфуртъ, 1624; 2 изд. 1648). Послѣ смерти его осталось 120 рукописныхъ книгъ продолженія «Адверсарій».

Бартъ (Маркварадъ-Адольфъ Barth)—баварскій парламентскій дѣятель, род. 1809 г. въ Эйхштедтѣ. Издалъ: «Kommentar zur neuen Civilprocessordnung für das Königreich Bayern» (Нердлингенъ, 1869—72).

Бартъ (Félix Barthe) — извѣстный французскій юристъ и государственный дѣятель, родился въ Нарбоннѣ 28 іюля 1795 года; ум. въ Парижѣ 28 янв. 1863 г. Сдѣлавшись въ 1827 г. адвокатомъ при парижскомъ судѣ, Б. выступилъ во многихъ политическихъ процессахъ рѣзкимъ противникомъ монархическаго правленія и принималъ дѣятельное участіе въ совѣщаніяхъ карбонаріевъ и другихъ либеральныхъ тайныхъ обществъ. Въ 1830 году онъ подписалъ протестъ журналистовъ и участвовалъ въ работахъ муниципальной коммисіи. Потомъ онъ внезапно перешелъ на сторону роялистовъ, былъ въ томъ-же (1830) году назначенъ генеральнымъ прокуроромъ парижскаго суда и затѣмъ министромъ народнаго просвѣщенія. Въ 1831 г. Б. занялъ должность министра юстиціи, въ 1834 г. былъ назначенъ первымъ президентомъ счетной палаты и сталъ пэромъ Франціи. Затѣмъ опять былъ министромъ въ кабинетѣ Молэ и вслѣдствіе Февральской революціи вышелъ въ отставку; въ 1849 снова поступилъ на службу и наконецъ въ 1852 г. назначенъ Наполеономъ III сенаторомъ; † въ 1863 г.

Бартъ (Яковъ, род. 1856 г.)—современный сербо-лужицкій писатель; по окончаніи курса въ пражскомъ университетѣ, въ 1883 г., сдѣлался священникомъ и чрезъ нѣкоторое время былъ назначенъ капелланомъ при королевской церкви въ Дрезденѣ. Б. извѣстенъ болѣе подъ псевдонимомъ Чишинскаго и считается лучшимъ поэтомъ у лужичанъ; до сихъ поръ изданы въ Будишинѣ три сборника его стихотвореній, «Kniha sonnetow» (1884), «Formy» (1888), «Priroda a wutroba» (1889) и драма въ пяти дѣйствіяхъ «Na Hrodzišću» (1880). Стихотворенія Б. отличаются оригинальностью; его лирическія произведенія лучше эпическихъ. Въ 1879—1881 гг. онъ издавалъ журналъ «Serbska Lipa», гдѣ былъ напечатанъ также его разсказъ: «Narodowca wotrodžene».

Бартъ (Яковъ-Бёкманнъ Barth) — норвежскій естествоиспытатель, род. въ Христіанзандѣ въ 1822 г., служилъ съ 1857 г. по лѣсной части и написалъ очень много по лѣсоводству и фаунѣ родной страны: «Лѣса и ихъ значеніе въ народномъ хозяйствѣ» (1857); «Основанія культуры лѣса въ Норвегіи» (1864); «Отчетъ о зоологической экскурсіи въ Лофоденъ и Вестерааленъ» (1853); «Природа Норвегіи въ охотничьихъ эскизахъ» (1865); «Дичь и охота за ней въ Норвегіи» (1881).

Барты, Барцяны, Борты (нѣм. Barten, Barthen)—городъ въ Растемборгскомъ округѣ Восточной Пруссіи, на р. Либэ, съ 1622 ж. Этотъ старинный городъ, принадлежавшій Тевтонскому ордену и находящійся въ провинціи, извѣстной въ то время подъ именемъ Бартенландъ, былъ укрѣпленъ въ 1377 магистромъ ордена Винрикомъ фонъ Книпроде; здѣсь жили епископъ и магистръ ордена.

Бартысъ (Матвѣй)—пріоръ монастыря цистеріанъ на Велеградѣ, род. 1693, ум. 1770, авторъ латинскихъ сочиненій о раціоналистической философіи (Прага, 1724—1725), о схоластическомъ богословіи (Прага, 1727—1732) и чешскихъ: «Ruže nad potoky, sv. Jan.» (Пр., 1728); «Vojna štěsti moravského s neštěstim» (1734) и др.

Баруко—мѣдная монета въ Индіи, Гоѣ и Малабарскомъ берегу=$^1/_{60}$ тани = $^1/_{15}$ венти ни = 1 португальскому реосу = около 1$^1/_4$ коп.

Барутъ (Baruth) — небольшой городокъ въ Прусской провинціи Бранденбургъ, потсдамскаго округа, станція Берлино - Дрезденской жел. дор., въ лѣсистой и отчасти болотистой мѣстности у подножія Флеммингскихъ возвышеній; насчитыв. 2183 жит. (1880) и составляетъ главный населенный пунктъ баронства, принадлежащаго съ 1596 г. графамъ Сольмс - Барутъ. Неподалеку находятся знаменитые стеклянные заводы, а также замокъ съ паркомъ графовъ Сольмсъ-Барутъ.

Барфлёръ (Barfleur)—небольшой портовый городъ во Франціи, въ Ламаншскомъ департаментѣ, въ округѣ Балонь, въ 26 км. къ В. отъ Шербурга, имѣетъ 1220 ж. Судоходство, постройка барокъ и связанные съ существующимъ здѣсь морскимъ купаньемъ заработки составляютъ промыслы мѣстнаго населенія. На мысѣ Б. возвышается прекрасный Барфлерскій маякъ или Гаттевилль. По близости города, въ небольшую гавань котораго могутъ входить суда въ 3—400 т., расположены два небольшихъ маяка. Въ 1850 г. здѣсь открыли богатую устричную мель, тянущуюся на 8 км. До Генриха IV Б. составлялъ сильную крѣпость и военную гавань; отсюда отплылъ въ Англію Эдуардъ Исповѣдникъ въ 1042 г. и отсюда же въ 1066 г. Вильгельмъ Завоеватель пустился въ свой смѣлый походъ на Англію.

Барфодъ (Пауль-Фредерикъ Barfod)—датск. полит. дѣятель и историкъ, ревностный защитникъ «скандинавской идеи» и приверженецъ «грундтвигіанцевъ», родился въ Лингби, въ Ютландіи, 7 апрѣля 1811 г. Втеченіе 1849—69 гг. Б. состоялъ членомъ палаты депутатовъ (фолькстинга), а впослѣдствіи занялъ мѣсто ассистента при королевской библіотекѣ въ Копенгагенѣ. Съ 1839—41 издавалъ журналъ «Brage og Idun», гдѣ проводилъ идею объединенія скандинавскихъ государствъ. Изъ историч. его сочиненій слѣдуетъ отмѣтить: «Fortoellinger of Foedrelandets Historie» (4 изд., Копенгагенъ, 1874), «Billder of Nordens Historie» (1874), «Ledetraad i Danmarks Historie» (1879), «Исторію Даніи за 1319—1536» (1885—87) и др.

Барфусъ (графъ Гансъ-Альбрехтъ Barfuss)—прусскій ген.-фельдмаршалъ, род. въ 1635 г. и происходилъ изъ старинной бранденбургской дворянской семьи. Рано поступивъ на военную службу, онъ въ войнахъ Великаго курфюрста выказалъ хорошія военныя способности. Впервые ему пришлось командовать значительнымъ отрядомъ, въ качествѣ полковника, въ войнѣ Фридриха-Вильгельма со шведами изъ-за Передней Померанія 1678 г., а осенью того же года онъ участвовалъ въ экспедиціи на Рюгенъ и во взятіи Штральзунда. Въ войнѣ съ турками 1683 года Б. командовалъ небольшимъ корпусомъ и сражался съ Собѣскимъ при Гранѣ. Еще успѣшнѣе дѣйствовалъ корпусъ Б. подъ главнымъ начальствомъ генералъ-лейтенанта Шенинга при осадѣ Офена въ 1686 г. Во время главнаго штурма 12 сентября, послѣ котораго крѣпость сдалась, Б. велъ лѣвое крыло штурмовой колонны. Когда составилась вторая коалиція противъ Людовика XIV (война за Бельгію), Б. сражался на Рейнѣ на глазахъ самого курфюрста Фридриха III, и по его диспозиціямъ былъ выполненъ штурмъ Бонна (окт. 1689). Въ качествѣ главнокомандующаго, Б. привелъ въ 1691 г. на помощь императору противъ турокъ новый вспомогательный корпусъ изъ 6000 ч., который рѣшилъ побѣду при Саланкеменѣ (1691); за это Б. получилъ званіе генерала-отъ-инфантеріи. Затѣмъ Б. былъ предсѣдателемъ главнаго военнаго совѣта, фельдмаршаломъ, имперскимъ графомъ, однимъ изъ первыхъ кавалеровъ ордена Чернаго Орла, но его военная карьера этимъ и закончилась. Враги Б. успѣли отдалить его отъ двора и вытѣснить изъ арміи. Б. † въ своемъ помѣстьѣ Коссенблатъ, близъ Бескова, 27 декабря 1704 г. Ср. Барфусъ-Фалькенбергъ, «Hans-Albrecht, Graf von B.» (Берлинъ, 1854).

Барханы—см. Дюны.

Бархатная книга — такъ называется книга знатныхъ родовъ. Существуютъ двѣ Б. книги: одна для дворянскихъ родовъ (о ней см. Родословныя книги), другая — для внесенія знатныхъ купеческихъ родовъ. Императоръ Александръ I, убѣдившись «въ какой мѣрѣ россійское купечество, обогащавшее имперію плодами торговли, купно увѣнчевало себя гражданскими доблестями», издалъ 1 янв. 1807 года манифестъ «о дарованныхъ купечеству новыхъ выгодахъ, отличіяхъ, преимуществахъ и новыхъ способахъ къ распространенію и усиленію торговыхъ предпріятій». Манифестъ этотъ, между прочимъ, предписываетъ министерству коммерціи (финансовъ) открыть бархатную книгу, которая увѣковѣчила-бы въ потомствѣ память родовъ первостатейнаго или первогильдейскаго купечества, и даетъ подробныя правила объ этой книгѣ. Правила эти вошли въ законы о правахъ состояній (ст. 1143 — 1146, т. IX Св. Зак. изд. 1876 г.). Со времени открытія Б. книги вписаніе повторяется не чаще двухъ трехлѣтій. Самое внесеніе рода въ Б. книгу обставлено извѣстной торжественностью: оно производится во время выборовъ въ городской думѣ, которая проситъ для присутствованія начальствующаго надъ столицею, а лицо, удостоенное ко внесенію въ Б. книгу, приглашаетъ въ свидѣтели знатныхъ дворянъ, и въ присутствіи отличнаго купечества вписывается купеческій родъ на вѣчныя времена, за рукоприкладствомъ свидѣтелей и съ означеніемъ лѣта царствованія императора. Б. книга раздѣляется на 2 части. Въ первую вносятся тѣ купеческіе роды, коихъ внукъ докажетъ, что дѣдъ и отецъ его безъ явной укоризны занимали мѣсто въ высшей гильдіи. Имя такого внука, а по немъ имена наслѣдниковъ въ прямой линіи должны быть

вписываемы, доколѣ колѣно ихъ не помрачится, среди первостатейнаго купечества. Во вторую-же часть вносятся боковыя колѣна тѣхъ-же родовъ, даже и упадшихъ, которые «новыми вѣтвями паче украсятся или возродятся». Въ Б. книгу могутъ быть внесены лишь лица христіанскаго исповѣданія; для магометанскаго купечества маинифестъ 1807 г. предписываетъ завести особую книгу въ Казани.

Бархатцы (Tagetes L.)—родъ разводимыхъ въ садахъ мексиканскихъ растеній изъ семейства сложноцвѣтныхъ. Головки у представителей этого рода средней величины, съ цилиндрическимъ покрываломъ, состоящимъ изъ одного ряда сросшихся между собою листочковъ; краевые женскіе цвѣтки—язычковые; сѣмянки линейныя, къ основанію съуженныя; летучка—изъ неодинаковыхъ пленочекъ, изъ которыхъ однѣ тупыя, другія заострены въ ость. Листья—перисторазсѣченные, съ просвѣчивающими железками. Запахъ растеній чрезвычайно непріятный. Обыкновенно разводятъ: T. patula L., съ оранжевыми или буроватыми язычками и отстоящими вѣтвями стебля, и T. erecta L., съ желтыми язычками и вверхъ стоящими вѣтвями. Листья употребляются въ Мехикѣ отъ перемежающейся лихорадки, худосочія, запоровъ и какъ мочегонное и потогонное средство, а въ большихъ дозахъ, какъ рвотное.

Бархатъ, старинное—аксамитъ—шелковая, шерстяная и бумажная ткань съ короткою, стриженою густою ворсою. Родиною этого издѣлія считается Индія, въ Европѣ-же первыя фабрики Б. были основаны въ Италіи, именно въ Генуѣ. Нынѣ лучшій Б. получается изъ Франціи (ліонскій Б.), Германіи и Голландіи. Подробнѣе см. Бумажный бархатъ и Шелковый бархатъ.

Бархатъ, бархоутъ,—большая барка, малая бѣляна, сплавное судно по рр. Камѣ и Лузѣ.

Бархотъ, бархоутъ—поясъ наружной судовой обшивки, также—красная доска.

Бархфельдъ (Barchfeld) — мѣстечко въ шмалькальденскомъ участкѣ Кассельскаго окр., въ Пруссіи, при впаденіи Швейны въ Верру (245 м. надъ ур. мор.). Б. имѣетъ 1851 жит., два замка. Частью путемъ купли (въ 1387), частью по наслѣдству (въ 1583 г.), Б. перешелъ отъ графскаго дома Геннсбергов къ Гессену. Вслѣдствіе событій 1866 г. Б. перешелъ къ Пруссіи.

Барцаги (Франческо Barzaghi)—скульпторъ новой италіанской школы реалистовъ. Родился въ Миланѣ 1839 г. и, получивъ художественное образованіе въ тамошней академіи, примкнулъ первоначально къ классическому направленію. Изъ произведеній этого періода особенно хорошо удавались ему фигуры женскія и дѣтей, таковы напр. «Игра въ жмурки», «Юный рыбакъ», «Отрокъ Моисей». Но затѣмъ онъ обратился къ такъ назыв. «культу тѣла», и имѣлъ большой успѣхъ. Изъ статуй, вышедшихъ изъ его мастерской, можно назвать статуи Наполеона III и Домъ Педро. На вѣнской выставкѣ 1873 г. обратили на себя вниманіе знатоковъ его: «Тщеславная» и «Первый другъ». Барцаги состоитъ членомъ совѣта миланской академіи.

Барцевичъ (Станиславъ Карловичъ)—скрипачъ-виртуозъ, род. 16 апрѣля 1858 г. въ Варшавѣ, музыкальное образованіе получилъ въ московской консерваторіи подъ руководствомъ проф. Лауба и Гржимали; въ 1876 г. окончилъ полный курсъ съ дипломомъ на званіе «свободнаго художника» и медалью. Съ 1881 г. Б. вмѣстѣ съ Свензеномъ получилъ дипломъ на званіе «почетнаго члена» квартетнаго общества въ Христіаніи. Первымъ крупнымъ и весьма успѣшнымъ артистическимъ шагомъ Б. за-границей было его участіе въ одномъ изъ русскихъ концертовъ, данномъ подъ управленіемъ Н. Г. Рубинштейна въ залѣ Трокадеро, на всемірной парижской выставкѣ 1878 г. Въ этомъ концертѣ Б. игралъ исключительно произведенія П. И. Чайковскаго. Позднѣе Б. многократно концертировалъ въ Берлинѣ, Дрезденѣ, Лейпцигѣ и друг. за-граничныхъ городахъ, а также—въ Петербургѣ, Москвѣ и Варшавѣ, всюду съ большимъ успѣхомъ. Въ настоящее время Барцевичъ состоитъ профессоромъ варшавской консерваторіи.

Барцинъ—городъ въ Шубинскомъ округѣ вел. кн. Познанскаго, на р. Нотети, съ 936 жителями, занимавшимися прежде суконнымъ промысломъ. Городъ этотъ лежитъ въ болотистой мѣстности, способствующей развитію часто господствующей тамъ лихорадки. Въ окрестностяхъ находятся большія залежи извести, которая добывается здѣсь ежегодно въ количествѣ 142000 центнеровъ и обжигается въ трехъ цилиндрическихъ печахъ. Въ 1794 г. здѣсь произошла стычка между польскимъ и прусскимъ отрядами.

Барчаи (Barcsay)—венгерская фамилія, два члена которой прославились на политическомъ и литературномъ поприщахъ.—Акаціусъ Б., посланный въ 1658 г. къ великому визирю Кеприли, былъ этимъ послѣднимъ назначенъ княземъ Трансильваніи, несмотря на то, что тамъ былъ уже одинъ князь—храбрый Кемени. Послѣ продолжительныхъ волненій, Б. былъ наконецъ умерщвленъ противной партіей.—Абрагамъ Б., поэтъ и офицеръ, род. въ 1742, ум. въ 1806 г., вступилъ въ гвардію Маріи-Терезіи и здѣсь подружился съ Бессеньи (Bessenyii), подъ вліяніемъ котораго принялъ католичество и занялся венгерской литературой. Стихотворенія его переполнены миѳологіей. Дослужившись до ранга полковника, Б. вышелъ въ отставку и удалился въ свое имѣніе, гдѣ продолжалъ свои литературныя занятія.

Барчичъ (Эразмъ)—хорватскій патріотъ, род. въ Рѣкѣ (Фіумѣ) въ 1830 г.; по окончаніи въ 1847 г. курса въ загребской академіи принялся за дѣятельное распространеніе среди соотечественниковъ—«Иллирійской идеи». Въ 1860 году онъ издалъ брошюру: «La voce d'un patriotta», гдѣ онъ осуждалъ своихъ согражданъ, жителей города Рѣки, за ихъ намѣренія отторгнуться отъ родной земли. Короткое время Барчичъ былъ окружнымъ судьею; но въ 1867 году онъ оставилъ государственную службу.

Барчеллона (Barcellona)—городъ на сѣверномъ побережьѣ Сициліи, въ округѣ Кастрореале итальянской провинціи Мессины, имѣетъ

13948 ж. Населеніе занимается разведеніемъ маслинъ и рыболовствомъ. Б. имѣетъ сѣрные источники, привлекающіе сюда много посѣтителей.

Барчонца—село новоминскаго у., Варшавской губерніи, съ 406 жит.—въ которомъ въ 1882 г. былъ основанъ большой стеклянный заводъ, переведенный потомъ въ деревню Тромбки.

Барчъ, Барычъ, Барица (по нѣм. Bartsch)—правый притокъ Одера, беретъ свое начало на ЮВ. отъ Острова, въ прусской провинціи Познани, близъ русской границы, течетъ на З., по широкой, болотистой долинѣ, мимо Адельнау и, перейдя границу Силезіи, мимо Милича, гдѣ становится судоходнымъ, у Трахенберга поворачиваетъ на СЗ., и, пробѣжавъ 175 км., впадаетъ въ р. Одеръ, въ 14 км. выше Гросс-Глогау. Главные ея притоки: Плонга, Польскавода или Черновода, Орля съ Домброжной, Шецке и Ландграбенъ.

Барчъ (Генрихъ)—польск. писатель, род. 1832 г., учился въ дерптскомъ университетѣ, на богословскомъ факультетѣ, былъ пасторомъ въ Варшавѣ. Напечаталъ: «Mowy okolicznościowe i trzy kazania» (1872); «Wspomnienia z podróży do Kairu i Jerozolimy» (1873); «Listy z podróży po Grecyi» (1874); «Z teki podróżnika, szkice nowe i dawne» (1883); «Mowy przygodne i trzy kazania» (1885) и нѣкоторые переводы.

Барчъ (Іоаннъ-Адамъ-Бернгардъ)—граверъ на мѣди, родился въ Вѣнѣ 17 августа 1757 г., подъ руководствомъ Доманека и Шмуцера, изучилъ искусство гравированія и уже въ 1777 г. ему поручено наблюденіе надъ собранной принцемъ Савойскимъ коллекціей гравюръ, хранившейся въ импер. королев. библіотекѣ. Въ 1781 г. отдѣленіе гравюръ всецѣло было передано ему. Въ 1806 Б. назначенъ первымъ библіотекаремъ и получилъ также придворное званіе, въ 1812 награжденъ орденомъ Леопольда, дарующимъ дворянское званіе, и † 21 авг. 1821 года. Съ 1797 состоялъ членомъ вѣнской академіи художествъ. Б. пріобрѣлъ извѣстность какъ искусный граверъ на мѣди, но, главнымъ образомъ, своими сочиненіями по этой отрасли искусства. Къ послѣднимъ принадлежитъ его все еще незамѣнимый трудъ: «Peintre-Graveur» (21 т., Вѣна, 1802—21, нов. изд. 1853—67) и «Anleitung zur Kupferstichkunde» (2 т., Вѣна, 1821). Кромѣ того, слѣдуетъ упомянуть его: «Catalogues raisonnés» произведеніямъ Гвидо Рени и учениковъ его (Вѣна, 1795), Рембрандта (2 т., Вѣна, 1797), Лукаса ванъ-Лейдена (Вѣна, 1798), Молитора (Нюрнб., 1813), Ватерлоо (Вѣна, 1795) и др. Гравюры его собственной работы, напр. его: «Roma triumphans», его копіи Рембрандта, Поттера и т. д., обезпечиваютъ за нимъ видное мѣсто среди представителей этого рода искусства. Въ особенную заслугу слѣдуетъ поставить Б. новое изданіе лучшихъ произведеній Дюрера и Ганса Буркмайра. Подробный перечень произведеній Б. далъ сынъ его Фридрихъ Іосифъ Адамъ (род. 12 іюля 1798 г., съ 1821 г. секретарь, съ 1827 г. завѣдующій отдѣленіемъ гравюръ въ императорской библіотекѣ въ Вѣнѣ, † 12 мая 1873 г.) въ «Catalogue d'estampes de A. de B.» (Вѣна, 1818). Младшій сынъ Б. напечаталъ: «Chronologie der griech. und römisch. Künstler» (Вѣна, 1835) и «Die Kupferstichsammlung der k. k. Hofbibliothek zu Wien» (Вѣна, 1854).

Барчъ (Карлъ-Фридрихъ) — одинъ изъ основательнѣйшихъ знатоковъ древне-германской и романской литературъ, род. 26 февр. 1832 г. въ Шпроттау, воспитывался въ гимназіи въ Глейвицѣ, потомъ посѣщалъ «Elisabethenum» въ Бреславлѣ, гдѣ сначала посвятилъ себя занятіямъ классической филологіей, но вскорѣ, подъ руководствомъ Вейнгольда, пристрастился къ германскимъ и романскимъ языкамъ. Проведя въ занятіяхъ полтора года въ Берлинѣ, гдѣ слушалъ Ауфрехта, Массмана, Гагена и В. Грима, Б. получилъ въ мартѣ 1853 г. въ Галлѣ званіе доктора филологіи, и отправился тѣмъ же лѣтомъ въ Лондонъ, Оксфордъ, и Парижъ, чтобы въ тамошнихъ библіотекахъ ознакомиться съ провансальскими рукописями. Осенью 1855 г. Б. получилъ должность библіотекаря при Германскомъ музеѣ въ Нюрнбергѣ, въ которой оставался до 1857 г. Съ 1858—71 г. Б. состоялъ ординарнымъ профессоромъ германской и романской филологіи въ унив. въ Ростокѣ, потомъ, послѣ Ад. Гольцмана, въ Гейдельбергѣ. Зиму 1868—69 г. провелъ въ Италіи, занятый сочиненіемъ о трубадурахъ. Изъ его работъ о провансальской литературѣ, съ которыми онъ выступилъ въ началѣ своей ученой дѣятельности, замѣчательны: «Provençal Lesebuch» (Эльберф., 1855, 4 изд., 1880); «Denkmäler der provençal. Litteratur» (Штутг., 1856) и изданіе мистеріи: «Sancta Agnes» (Берл., 1869). Результатами его изслѣдованій древне-французской литературы явились: «Chrestomathie de l'ancien français» (Лейпц., 1866, 4 изд., 1880) и «Altfranzös. Romanzen und Pastourellen» (Лейпц., 1870). Еще болѣе многочисленны труды Б. въ области нѣмецкаго языка и литературы. Сюда принадлежатъ изданія: «Karl d. Gr.» Штриккера (Кведлинб., 1857), поэтическихъ произведеній Бертольда фон-Голле (Нюрнб., 1858), «Erlösung» и друг. духовн. поэт. произведенія (Кведлинб., 1858), «Mitteldeutschen Gedichte» (Штутг., 1860), «Meleranz von dem Pleier» (Штутг., 1861), «Meisterlieder der Kollmarer Handschrift» (Штутг., 1862), многочислен. поэтич. произвед. Конрада изъ Вюрцбурга, именно его: «Partonopier» (Вѣна, 1871), «Reinfried von Braunschweig» (Штутг., 1871), «Hugo von Montfort» (Штутг., 1879) и сборника, куда вошли произведенія избранныхъ старинныхъ нѣмецкихъ поэтовъ: «Deutsche Liederdichter des 12 bis 14 Jahrhundert» (Лейпц., 1864, 2 изд., 1879). Въ предпринятомъ Францомъ Пфейферомъ изданіи: «Klassiker des deutschen Mitelalters» Б. помѣстилъ «Kudrun» (Лейпцигъ, 1865, 4 изд., 1880), «Das Nibelungenlied» (Лейпцигъ, 1866 г., 5 изд., 1879) и «Parzival und Titurel» Вольфрама фон-Эшенбаха (3 т., Лейпц., 1870—71 гг., 2 изд., 1875—1877 гг.), а послѣ смерти Пфейфера вновь издалъ его: «Walther von der Vogelweide» (6 изд., Лейпц., 1880), и продолжалъ также издавать упомянутый сборникъ (подъ загл.: «Dichtungen des Mittelalters»), въ которомъ помѣстилъ: «Das Rolandslied». Въ боль-

шей или меньшей степени критическимъ характеромъ отличаются его работы: «Ueber Karlmeinet» (Нюрнб., 1861); «Albrecht von Halberstadt und Ovid im Mittelalter» (Кведлинбургъ, 1861); «Herzog Ernst» (Вѣна, 1869); «Anmerkungen zu Konrads Trojanerkrieg» (Штутг., 1877),—въ особенности-же его знаменитыя: «Untersuchungen über das Nibelungenlied» (Вѣна, 1865). Въ связи съ этими изслѣдованіями Б. пѣсни о Нибелунгахъ стоитъ его большое критическое изданіе: «Nibelungenlied» (3 т., Лейпц., 1870—80); за этимъ послѣдовало новое изданіе: «Die Klage» (Лейпц., 1875). По смерти Кобберштейна Б. взялъ на себя пятую переработку его: «Grundriss der Geschichte der deuschen Nationallitteratur» (5 т., Лейпц., 1872—74); Б.-же довелъ до конца и вновь обработалъ: «Geschichte der deutschen Dichtung» Гервинуса, а въ 1883 2-е изданіе: «Poesie d. Troubadours» Dietz'a. Другія области изслѣдованія старины захватываютъ его сочиненія: «Der saturnische Vers und die altdeutsche Langzeile» (Лейпц., 1867); «Die lat. Sequenzen des Mittelalters» (Pomr., 1868), и «Sagen, Märchen und Gebräuche aus Mecklenburg» (2 т., Вѣна, 1879—80). Б. принадлежатъ также школьныя изданія: «Nibelungenlied» (Лейпц., 1874, 2 изд. 1880), «Walther von der Vogelweide» (Лейпц., 1875) и «Kudrun» (Лейпцигъ, 1875). Множество работъ Б. разсѣяны также по журналамъ: «Jahrbuch für roman. Litteratur», «Jahrbuch der deutschen Dantegesellschaft», въ особенности же въ «Germania» Пфейфера, редакторомъ котораго Б. состоитъ съ 1869 г. Для послѣдняго журнала онъ пишетъ годовые: «Bibliographisch. Uebersichten der Erscheinungen auf dem Gebiete der germanischen Philologie», которые издаются также отдѣльными оттисками. Своими переводами Роберта Бёрнса (Гильдбург., 1865), «Пѣсни о Нибелунгахъ» (Лейпц., 1867, 2 изд. 1880), «Божественной Комедіи» Данта (3 т., Лейпц., 1877) и старинныхъ французскихъ народныхъ пѣсенъ («Alte franc. Volkslieder», Гейдельб., 1882) Б. пріобрѣлъ извѣстность и какъ переводчикъ. Наконецъ, онъ издалъ также томикъ оригинальныхъ стиховъ («Wanderung und Heimkehr», Лейпц., 1874).

Баршевы (Сергѣй Ивановичъ и Яковъ Ивановичъ)—два брата криминалиста; родились въ семьѣ священника въ Москвѣ—первый 17 сент. 1808 г., а второй 23 апр. 1807 г., учились въ москов. духовной семинаріи и московской-же духовной академіи, но курса не кончили, потому что въ 1829 г. въ числѣ трехъ лучшихъ воспитанниковъ академіи отправлены были въ Петербургъ, для обученія правовѣдѣнію при II отдѣленіи собственной Е. И. В. канцеляріи. Здѣсь, подъ непосредственнымъ руководствомъ Сперанскаго, Балугьянскаго и Корфа, молодые люди занимались у бывшихъ профессоровъ Куницына, Плисова и Клокова; кромѣ того, они слушали въ петербургскомъ университетѣ лекціи римскаго права, а также древнихъ и новыхъ языковъ. Черезъ два года Баршевы вмѣстѣ съ другими, обучавшимися при II отдѣленіи, выдержавъ «съ успѣхомъ» испытаніе, были отправлены на 3 года въ Германію для усовершенствованія. Посѣщали они различные университеты, но центромъ занятій избрали Берлинъ, университетъ котораго блисталъ тогда самыми громкими именами нѣмецкой науки. Здѣсь они слушали лекціи гегеліанца Ганса, Савиньи, Эйхгорна, Гефтера и др. Въ 1834 г. Баршевы и товарищи ихъ — Калмыковъ, Неволинъ, Никита Крыловъ и др.—вернулись въ Россію и въ особо назначенной коммиссіи, подъ предсѣдательствомъ Сперанскаго, блистательно выдержали экзаменъ прямо на доктора правъ. Въ томъ-же 1834 г. Сергѣй Ив. Баршевъ былъ назначенъ преподавателемъ уголовныхъ и полицейскихъ законовъ въ московск. университетѣ. Въ 1835 г. его сдѣлали экстраординарнымъ, въ 1837 ординарнымъ профессоромъ по той-же каѳедрѣ, которую онъ занималъ (42 г.) вплоть до 1876 г. Одновременно съ профессорской Серг. Ив. Б. занималъ и разныя другія должности. Такъ, съ 1842 по 1845 г. онъ былъ цензоромъ, съ 1845 по 1850—директоромъ московск. техническаго училища, въ 1849 г.—директоромъ Александринскаго сиротскаго института. Много разъ Серг. Ив. занималъ и университетскія должности: съ 1847 по 1855 г. онъ былъ деканомъ юридическаго факультета, съ 1863 по 1870 г.—ректоромъ университета. Съ выходомъ изъ университета, Серг. Ив., въ качествѣ почетнаго опекуна, завѣдывалъ техническимъ училищемъ, дѣтскою больницею и страннопріимнымъ домомъ Шереметева. Ум. въ Москвѣ 7 марта 1882 г. Въ исторіи русской юридической науки Серг. Ив. Б. извѣстенъ, какъ авторъ перваго русскаго курса уголовнаго права, изданнаго подъ заглавіемъ: «Общія начала теоріи и законодательствъ о преступленіяхъ и наказаніяхъ» (М., 1841). Въ настоящее время курсъ этотъ устарѣлъ, но въ свое время, когда въ русскихъ университетахъ наука права не шла дальше приказнаго законничества и преподаваніе уголовнаго права сводилось къ казуистическому толкованію разрозненныхъ указовъ, къ чему въ лучшемъ случаѣ безъ всякой связи и системы пристегивались положенія, заимствованныя изъ такъ называемаго «естественнаго права» — въ то время, появленіе курса Серг. Ив. Б., который давалъ начала дѣйствительно общія и говорилъ не объ указахъ, а объ институтахъ права, было явленіемъ замѣтнымъ. Въ этотъ же курсъ вошли и прежнія сочиненія Серг. Ив. Б.: «О мѣрахъ наказаній» (М., 1840) и «О вмѣненіи въ правѣ» (М., 1840—актовая рѣчь). Кромѣ того Серг. Ив. Б. напечаталъ по своей спеціальности рядъ статей въ «Юридич. Запискахъ» 1841 г., въ «Москвитянинѣ» 1842, 1844 и 1854 гг., въ «Русск. Вѣстникѣ» 1856, 1857, 1859, 1863, 1864, 1868 и 1871 гг. и въ др. журналахъ.

Яковъ Ивановичъ Б., по полученіи въ 1834 г. степени доктора правъ, былъ сначала причисленъ къ II Отдѣленію въ качествѣ члена коммиссіи, организованной для перевода Свода Закон. на нѣмецкій языкъ, а въ слѣдующемъ году назначенъ экстраординарнымъ профессоромъ уголовныхъ и полицейскихъ законовъ въ петербургскомъ университетѣ. Въ 1837 г. его произвели въ ординарные профессора, и тогда же онъ былъ приглашенъ профессоромъ юридическихъ наукъ въ александровскій лицей,

гдѣ одно время былъ также инспекторомъ. Преподавалъ онъ, вмѣстѣ съ тѣмъ, правовѣдѣніе въ старшемъ классѣ пажескаго корпуса, а впослѣдствіи, по оставленіи университета, преподавалъ уголовное право и въ училищѣ правовѣдѣнія. Въ университетѣ Яковъ Иван. Б. читалъ до 1856 г. Въ настоящее время состоитъ, въ чинѣ тайнаго совѣтника, при кодификаціонномъ отдѣлѣ государственнаго совѣта. Як. Ив. Б. былъ виднымъ профессоромъ. Хотя ему ставили въ упрекъ, что онъ обращалъ недостаточное вниманіе на положительное законодательство, не вдавался въ казуистику; но курсъ его, построенный на подробномъ сравнительномъ разсмотрѣніи ученій главнѣйшихъ криминалистовъ, являлся стройнымъ, отлично обработаннымъ, приносившимъ большую пользу слушателямъ. Владѣвшій глубокимъ богословскимъ образованіемъ, Як. Ив. Б. стремился подвергать философскія воззрѣнія криминалистовъ всесторонней критикѣ. Отмѣнно точный, неумолимо-строгій къ самому себѣ, къ тщательному выполненію своихъ обязанностей, онъ былъ строгъ и крайне требователенъ къ слушателямъ. Считаясь грозою на экзаменахъ, онъ вмѣстѣ съ тѣмъ внушалъ къ себѣ и любовь и благодарное уваженіе. Написалъ Яковъ Ив. Б. немного. Его курсъ: «Основанія уголовнаго судопроизводства съ примѣненіемъ къ россійск. уголовн. судопроизводству» (Спб., 1841)—въ свое время и въ своей области имѣлъ такое-же значеніе, какъ и курсъ младшаго брата его, Серг. Ив. Кромѣ того, Яковъ Ив. Б. напечаталъ двѣ произнесенныя рѣчи: одна—въ 1846 г., а другая въ 1852 г., «Мнѣніе по вопросу о духовно-судебной реформѣ» (въ «Юридич. Вѣстникѣ», 1876 г., № 10—12) и брошюру: «Историческая записка о содѣйствіи II отдѣленія собств. Е. И. В. канцеляріи развитію юридич. наукъ въ Россіи» (Спб., 1876).

Баршъ—комитатъ въ Венгріи; границы его составляютъ: съ С. Нейтра и Турочъ, съ востока Сооль и Гонтъ, съ Ю. Гранъ и Коморнъ, съ З. также Нейтра; занимаетъ пространство всего въ 2672 кв. км. и славится богатыми рудниками, изъ которыхъ болѣе извѣстны рудники Кремница; сѣверная часть комитата изобилуетъ рудниками золота и серебра; южная его часть холмиста. Главныя рѣки: Гранъ, Нейтра и Житва. Почва въ южной части болѣе плодородна, нежели въ сѣверной; тутъ растетъ, главнымъ образомъ: пшеница, рожь, ячмень, овесъ, картофель, маисъ, виноградъ, много плодовыхъ деревъ, табакъ, а также развита лѣсная промышленность. Въ сѣверной части комитата жители занимаются скотоводствомъ. Изъ многихъ минеральныхъ источниковъ, особенно извѣстны источники Вихнина (Vihnyn) и Склена (Skleno). Кромѣ золота и серебра добывается также мѣдь, желѣзо и свинецъ. Имѣются фабрики: суконныя, писчебумажныя, стеклянныя, паркетныя, фаянсовыя, глиняныя. Количество благородныхъ металловъ, добываемыхъ въ горахъ комитата, значительно уменьшилось. Населеніе (142691) состоитъ изъ мадьяръ (27,2%), словаковъ (60%), нѣмцевъ (12,8) и евреевъ (1%). Нѣмцы живутъ преимущественно въ Кремницѣ и его окрестностяхъ; первыя поселенія ихъ относятся къ XII стол. и ранѣе. Два мѣстечка комитата имѣютъ городское управленіе; кромѣ того, въ немъ имѣется 13 селъ, 206 деревень. Главное управленіе комитатомъ сосредоточено въ Араньосъ-Маротѣ.

Барщевскій (И. Ф.)—членъ-корреспондентъ московскаго археологическаго общества, издалъ въ дополненномъ видѣ свой фотографическій альбомъ русскаго искусства и древностей. Въ составъ его вошло свыше 3000 листовъ фотографій съ древне-русскихъ памятниковъ архитектуры, живописи и скульптуры и съ образцовъ художественно-промышленнаго производства, а именно: съ издѣлій деревянныхъ, каменныхъ, металлическихъ, гончарныхъ, стекл явныхъ, фаянсовыхъ, вышивокъ, кружевъ и т. п. Альбомъ Б. особенно богатъ фотографіями съ архитектурныхъ памятниковъ владимірскихъ, ростовскихъ, переяславль-залѣсскихъ, ярославльскихъ и новгородскихъ. Въ его коллекцію, кромѣ того, вошли воспроизведенія разнообразныхъ предметовъ изъ музеевъ: 1) Императорской академіи наукъ, особенно по части Востока и преимущественно Золотой Орды, калмыцкихъ, монгольскихъ и разныхъ другихъ сибирскихъ народовъ; 2) московской Оружейной палаты; 3) Бѣлой палаты въ Ростовѣ-Великомъ; 4) палаты Романовыхъ въ Москвѣ; 5) малороссійскаго музея г. Тарновскаго въ Кіевѣ (костюмы, оружіе, матеріи, тканные пояса), и 6) средне-азіятской коллекціи Блудова въ Москвѣ.

Барщевскій (Янъ), род. 1794 г. въ Бѣлоруссіи, учился въ полоцкой академіи, между 1840 и 1844 г. — издавалъ въ Петербургѣ сборникъ «Niezabudka»; ум. 1851 г. Главная его заслуга состоитъ въ собираніи бѣлорусскихъ народныхъ преданій и пѣсенъ, сборникъ которыхъ онъ издалъ (въ Спб., 1844 г., 4 т.) п. з.: «Szlachcic Zawalnia, czyli Białoruś w fantastycznych opowiadaniach poporedzona krytycznym rzutem oka na literaturę białoruską». (Зданович, «Rys dziejów literatury polskiej»).

Барщина или **Боярщина** (лат. angaria, среднев. corvea, нѣм. Frone или Frondienst, франц. corvée, польск. pańszczyzna) — терминъ, означающій повинность, отбываемую крѣпостными и временно-обязанными земледѣльцами, въ пользу землевладѣльца, по большей части за предоставленіе въ ихъ пользованіе части земли послѣдняго и заключающуюся въ даровомъ обязательномъ, преимущественно сельско-хозяйственнаго характера, трудѣ. Изъ этого опредѣленія мы можемъ вывести главнѣйшіе принципы этого института. 1) Барщинная повинность заключается въ трудѣ, чѣмъ она и отличается отъ повинностей, заключающихся въ доставленіи денегъ (см. Оброкъ) или естественныхъ произведеній труда. 2) Трудъ этотъ обязательный, т. е. независящій отъ свободнаго взаимнаго соглашенія отдѣльныхъ лицъ, а прямо вытекающій изъ разъ установившихся между сторонами отношеній, въ большинствѣ случаевъ получившихъ законодательную санкцію; этимъ существеннѣйшимъ своимъ признакомъ Б. отличается отъ труда свободнаго и подлежитъ критической оцѣнкѣ

лишь въ сравненіи съ нимъ; въ виду этого-же признака, подъ понятіе Б., въ тѣсномъ смыслѣ слова, не можетъ подходить обусловленный добровольнымъ соглашеніемъ сторонъ земледѣльческій трудъ, заступающій мѣсто денежнаго платежа за пользованіе землей при срочномъ наймѣ ея. Кромѣ того, это трудъ даровой, отбываемый лишь въ видѣ вознагражденія за пользованіе землею, но не требующій самъ вознагражденія, чѣмъ Б. и отличается отъ такъ называемыхъ «принудительныхъ работъ». 3) Барщинная работа исполняется въ пользу землевладѣльца—феодальнаго сеньера на Западѣ, помѣщика или вотчиннаго боярина у насъ, каковыми являлись лица высшаго привилегированнаго сословія, отчего и произошли ея нѣмецкое (на старо-верхне-германскомъ нарѣчіи «frô» означало господина), русское. (отъ «бояринъ») и польское (отъ «pan»—господинъ) названія; этотъ признакъ служитъ отличительной чертою Б. отъ обязательныхъ работъ, отбываемыхъ въ пользу государства или общины, какъ наприм. проведеніе дорогъ, постройка плотинъ и т. п., входящихъ въ разрядъ такъ называемыхъ натуральныхъ государственныхъ или общественныхъ повинностей (см. Повинности). 4) Исполненіе работъ, составляющихъ содержаніе этой повинности, лежитъ на крѣпостныхъ и временно обязанныхъ, однимъ словомъ зависимыхъ отъ землевладѣльца земледѣльцахъ, почему какъ возникновеніе, такъ и прекращеніе Б. тѣсно связано съ установленіемъ и отмѣною крѣпостного права (см. это сл.), являясь однимъ изъ важнѣйшихъ его элементовъ; при этомъ необходимо обратить вниманіе на отличіе Б. съ одной стороны отъ работъ, принимаемыхъ на себя свободнымъ человѣкомъ взамѣнъ наемной платы, съ другой отъ невольничьяго или рабскаго труда. Что касается перваго различія, то характеристическою его чертою является срочность договорнаго отношенія и возможность односторонняго прекращенія его, при извѣстныхъ условіяхъ, должникомъ, не говоря уже объ опредѣленности обязательства, которая хотя и не чужда барщинѣ, но далеко не является при ней общимъ правиломъ. Обращаясь ко второму противопоставленію, нельзя не замѣтить, что рабство, всецѣло охватывающее личность и приравнивающее раба къ вещи, не оставляло ему ни малѣйшаго простора дѣятельности, не признавало за нимъ никакихъ ни личныхъ, ни имущественныхъ правъ, почему какъ всякая работа раба, такъ и произведенія ея считались собственностью господина и назначеніе ихъ вполнѣ зависѣло отъ произвола послѣдняго. Крѣпостная же зависимость въ обширномъ смыслѣ, т. е. обнимающая собою всѣ другія болѣе или менѣе ей родственныя по своему характеру состоянія подчиненности, почти во всѣхъ степеняхъ своего проявленія, не отрицала въ крѣпостникѣ человѣческой личности и по крайней мѣрѣ de jure оставляла ей извѣстный просторъ дѣятельности; это давало подвластному лицу возможность обращать часть своего труда на обработку предоставленной ему землевладѣльцемъ въ пользованіе земли. Этотъ послѣдній признакъ можно, однако, считать свойственнымъ Б. лишь въ тѣсномъ ея смыслѣ, такъ какъ, при дальнѣйшемъ историческомъ развитіи этого учрежденія, подъ понятіе Б. въ обширномъ смыслѣ можно подвести и всякія другія личныя услуги, оказываемыя господину зависимыми земледѣльцами, а также земледѣльческія и др. работы или личное услуженіе подчиненныхъ ему «дворовыхъ людей» (см. это сл.), не пользовавшихся землей. Необходимо еще провести грань между барщиною, какъ повинностью, вытекающею изъ доминіальныхъ, т. е. связанныхъ съ землевладѣніемъ, правъ господина и нѣкоторыми свойственными феодальному устройству обязанностями доминикальными (см. Доминикальныя права), обусловленными личною связью вассала съ сюзереномъ и лежащими не на одномъ нисшемъ сословіи, какъ напр. обязанность становиться подъ знамя сюзерена, оказаніе извѣстныхъ формальныхъ услугъ и т. п. По способу производства работъ Б. обыкновенно подраздѣляется на пѣшую (Handfrone) и конную (Spannfrone). Первая заключается въ ручной работѣ крѣпостнаго земледѣльца, вторая — отбывается имъ съ его же скотомъ и упряжью.

Въ исторіи Б. появляется лишь въ средніе вѣка; древнему классическому міру она была неизвѣстна (особое мнѣніе см. Fustel- de Coulanges, «Recherches sur quelques problèmes d'histoire», 1885). Какъ въ Греціи, гдѣ занятіемъ гражданъ была исключительно политическая дѣятельность такъ и въ Римѣ, признававшемъ первоначально хлѣбопашество промысломъ благочестивымъ, надежнымъ и весьма достойнымъ зависти (maximaeque pius questus stabilissimusque nimisque invidiosus), свободный земледѣльческій трудъ рано былъ замѣненъ рабскимъ трудомъ. Барщину нельзя видѣть въ той помощи, которую оказывали кліенты, люди свободные, своимъ патронамъ, а установившійся въ концѣ императорскаго періода колонатъ (см. это сл.) покоится не на барщинѣ, а на оброкѣ (tributum). Не входя здѣсь въ подробное изслѣдованіе о моментѣ возникновенія барщины, замѣтимъ, однако, что по всей вѣроятности она установилась не тотчасъ же послѣ занятія римскихъ провинцій германскими племенами. Тацитъ въ своей книгѣ о Германіи, упоминая о существованіи тамъ крѣпостнаго состоянія, говоритъ: «рабы находятся у германцевъ въ иномъ положеніи, чѣмъ наши, между которыми распредѣлены отдѣльныя домашнія службы. У каждаго усадьба, свое хозяйство. Господинъ только налагаетъ на нихъ, какъ на колоновъ (ut colono) извѣстный оброкъ хлѣбомъ, скотомъ, одеждою—и въ этомъ все рабство» (De Germania, cap. XXV). Отсюда легко заключить, что этотъ подчиненный классъ, о которомъ говоритъ Тацитъ, не представлялъ изъ себя невольниковъ, работавшихъ на хозяина, а лишь мелкихъ, самостоятельныхъ хозяевъ, прикрѣпленныхъ къ землѣ, за которую они платили не барщиною, а оброкомъ. Подтвержденіемъ того взгляда, что Б., какъ законченное и принятое уже обычаемъ учрежденіе, не была принесена германцами или введена ими сразу послѣ завоеванія принадлежавшихъ Риму земель, служитъ какъ незначительное сравнительно количество земли, отбиравшееся германскими завоевателями у мѣстнаго населенія, такъ и

отсутствіе необходимости прибѣгать къ барщинному труду крѣпостныхъ при существованіи достаточнаго количества рабовъ, къ которымъ причислялись и военноплѣнные. Затѣмъ въ исторіи сохранились свидѣтельства о хорошемъ обращеніи варваровъ съ побѣжденными, побуждавшемъ многихъ подданныхъ Рима, угнетенныхъ повинностями или ярмомъ невольничества, переселяться въ занятыя германскими племенами провинціи. Обязательный барщинный трудъ окончательно установился одновременно съ всеобщимъ закрѣпощеніемъ личности при сформированіи феодальной системы. Глубокая пропасть, образовавшаяся между государственнымъ управленіемъ и нисшими классами населенія, безсиліе политическихъ учрежденій, общая неурядица, вызванная постоянною борьбой отдѣльныхъ феодальныхъ владѣльцевъ, однимъ словомъ всѣ условія жизни періода первыхъ столѣтій среднихъ вѣковъ, привели къ совершенному уничтоженію личной безопасности для каждаго, кто не былъ достаточно силенъ подчинить себѣ другихъ. Мирные сельскіе жители, не будучи въ состояніи защищаться сами, должны были искать защиты и покровительства (mundoburgum) у болѣе крупныхъ землевладѣльцевъ, которыми въ то время являлись слагающееся въ обособленное сословіе дворянство и могущественная своимъ вліяніемъ церковь; сельскіе обыватели, хотя и не всегда имущественно несостоятельные, поступали подъ власть церкви путемъ «прекарія» (см. это сл.) или значительныхъ землевладѣльцевъ посредствомъ «комендаціи» (см. это сл.), т. е. отдавали имъ свои земельные участки, чтобы получить ихъ обратно, въ видѣ «бенефиціи» (см. это сл.), за извѣстныя денежныя или натуральныя повинности, становясь такимъ образомъ ихъ «подзащитными» («Schutzherliche). Повинности эти, кромѣ обязанности помогать въ случаѣ войны, состояли первоначально въ уплатѣ опредѣленнаго чинша (census, zins) деньгами или натурою, но впослѣдствіи, съ расширеніемъ землевладѣнія сюзереновъ и образованіемъ такъ называемыхъ «латифундій» (latifundia), воздѣлываніе которыхъ требовало не мало рабочихъ рукъ, защитники—сюзерены стали постепенно замѣнять оброкъ, платимый имъ подзащитными, барщиннымъ даровымъ трудомъ послѣднихъ. Примѣромъ подобнаго произвола можетъ служить сохранившійся въ памятникахъ разсказъ, относящійся къ 940 г., о Гонтранѣ Богатомъ, Габсбургѣ, владѣльцѣ Волена въ Ааргау, который вмѣсто условленной за защиту платы сталъ требовать отъ подчинившихся ему крестьянъ работы на своемъ полѣ, и, когда они отказались добровольно исполнить его желаніе, принудилъ ихъ къ тому силою. Кромѣ того процессъ феодализаціи, вполнѣ подчиняя сеньёру личность колоновъ и закрѣпощая мелкихъ свободныхъ землевладѣльцевъ, способствовалъ вмѣстѣ съ тѣмъ облегченію участи настоящихъ рабовъ, положеніе которыхъ постепенно приравнивалось къ положенію крѣпостныхъ, и такимъ образомъ вносило мало по малу въ понятіе крѣпостничества нѣкоторыя начала, преимущественно свойственныя институту рабства, а, главнымъ образомъ, важнѣйшее изъ нихъ—подневольный трудъ. Установившаяся такимъ образомъ одновременно съ феодализаціей и закрѣпощеніемъ Б. вскорѣ распространилась по всей западной Европѣ, за исключеніемъ весьма немногихъ счастливыхъ мѣстностей, которыхъ не коснулось это исчадіе установленнаго варварами феодализма и отжившаго свой вѣкъ римскаго рабства. Нужно замѣтить, что тягость барщины не вездѣ была одинакова; въ различныхъ государствахъ она достигла различной степени развитія, въ зависимости отъ тѣхъ или другихъ обстоятельствъ; она была еще сносною тамъ, гдѣ обычай или законодательство опредѣлялъ ея содержаніе и предѣлы, и доходила до чудовищныхъ формъ и размѣровъ въ тѣхъ краяхъ, гдѣ произволъ землевладѣльца не встрѣчалъ никакихъ ограниченій.

Особеннаго развитія институтъ Б. достигъ во Франціи. На этой аренѣ борьбы римскихъ и германскихъ элементовъ раньше всего окрѣпъ средневѣковой феодализмъ, съ его крѣпостнымъ принципомъ: «nulle terre sans seigneur», смѣненный впослѣдствіи абсолютной монархіей. Съ установленіемъ феодальнаго строя, крестьяне очутились во Франціи подъ такимъ гнетомъ, котораго они не испытывали въ другихъ государствахъ западной Европы. Здѣсь существовали весьма различныя категоріи подчиненныхъ лицъ, которыя, смотря по степени зависимости, неодинаково облагались барщиной. Такъ, въ періодъ времени отъ VII до XII вв. самая безправная часть населенія, такъ называемые сервы (serfs, gens de pleine poeste, hous de cors) облагались произвольною барщиною (corvée-à merci), вполнѣ зависѣвшей отъ произвола владѣльца; болѣе свободные, хотя и прикрѣпленные къ землѣ земледѣльцы, носившіе названіе «мэнмортаблей» (mainmortables, serfs de mainmorte, homines manus mortuae), существенно отличались отъ первой категоріи тѣмъ, что количество и качество требуемыхъ отъ нихъ работъ было опредѣлено договоромъ или обычаемъ. Эта барщина по большей части ограничивалась 12 рабочими днями въ году, отчасти съ упряжью или орудіями, причемъ нельзя было требовать болѣе 3 дней въ мѣсяцъ. Въ королевскихъ и церковныхъ помѣстьяхъ она еще уменьшалась отъ 6 до 1 дня. Эпоха крестовыхъ походовъ значительно способствовала облегченію участи крѣпостнаго населенія. Съ одной стороны религіозное одушевленіе побуждало многихъ землевладѣльцевъ дѣлать нѣкоторыя уступки крестьянамъ, съ другой, сильная потребность въ деньгахъ, ощущаемая крестоноснымъ рыцарствомъ, заставляла рыцарей продавать крестьянамъ нѣкоторыя привилегіи, по которымъ они или переводились съ неопредѣленной Б. на опредѣленную, или же имъ уменьшался размѣръ послѣдней, что вызвало такъ называемый выкупъ повинностей. Далѣе, усиленіе королевской власти и образованіе городовъ, получившихъ общинное устройство, не мало способствовали уменьшенію повинностей, лежавшихъ на крестьянахъ, которые обыкновенно помогали королю и городамъ въ борьбѣ съ феодалами. Нѣкоторые изъ крестьянъ становятся горожанами или лишь формально приписываются къ городамъ (bourgeois réels, du

roy ou personnels) и такимъ образомъ мало по малу освобождаются отъ барщины. Въ XIII в. вырабатываются у легистовъ и теоретическія положенія о необходимости свободы, выразившіяся въ изреченіи: «по естественному праву всякій на землѣ франковъ долженъ быть свободнымъ»; слѣдствіемъ этихъ взглядовъ было болѣе частое примѣненіе выкупа повинностей, хотя этотъ выкупъ по большей части переводилъ лишь крѣпостныхъ съ неопредѣленной Б. на опредѣленную или ограничивался перенесеніемъ на землю всѣхъ тягостей, лежавшихъ прежде на личности серва. Подобные выкупы имѣли мѣсто при Людовикѣ VIII (1246), Людовикѣ IX, Филиппѣ III и Филиппѣ IV (Тулуза и Альби 1298 и Валуа 1311). Людовикъ X ордонансомъ 1315 допустилъ выкупъ во всѣхъ королевскихъ доменахъ, но имъ воспользовалось лишь весьма незначительное число крестьянъ. Въ половинѣ XIV в. начинаетъ также проявляться сознаніе невыгодности подневольнаго труда для самихъ землевладѣльцевъ, доказательствомъ чего служитъ грамота архіепископа безансонскаго, относящаяся къ 1347 г. Подъ вліяніемъ этихъ воззрѣній, а также въ виду значительнаго уменьшенія числа рабочихъ рукъ вслѣдствіе черной смерти, господствовавшей въ 1348, наемный трудъ начинаетъ мало по малу замѣнять собою трудъ барщинный. Но въ это же время подавленіе возстанія крестьянъ, извѣстнаго подъ именемъ «жакеріи» (jacquerie) въ 1350 и окончательное возвышеніе королевской власти, переставшей нуждаться въ поддержкѣ нисшихъ сословій и стремившейся найти себѣ опору въ феодальномъ дворянствѣ, имѣли своимъ послѣдствіемъ усиленіе лежавшихъ на крѣпостныхъ тягостей и предоставленіе ихъ полному произволу владѣльцевъ. Начавшееся въ слѣдующемъ вѣкѣ редактированіе постановленій мѣстнаго обычнаго права (coutumes) явилось лишь законодательнымъ оформленіемъ созданнаго произволомъ землевладѣльцевъ порядка вещей, который, не смотря на нѣкоторыя попытки улучшенія быта крестьянъ, просуществовалъ до первой Революціи. Въ это время сложился афоризмъ, гласящій, что народъ это вьючный скотъ, который идетъ хорошо лишь тогда, когда онъ хорошо навьюченъ, поэтому неудивительно, что Б. достигла пышнаго разцвѣта, доходя мѣстами до чудовищныхъ размѣровъ, мѣстами выражаясь въ самыхъ нелѣпыхъ формахъ. Такъ, въ XV ст. въ деревнѣ Монтюрё въ Лотарингіи существовалъ особый видъ Б., заключающійся въ томъ, что, когда туда пріѣзжалъ люксейльскій аббатъ, крестьяне должны были ночью бить палками по прудамъ, чтобы кваканье лягушекъ не нарушало безмятежнаго сна смиреннаго служителя церкви. Состоявшееся въ XIV в. постановленіе объ освобожденіи крестьянъ на королевскихъ земляхъ не имѣло на практикѣ почти никакихъ послѣдствій, точно также какъ и эдиктъ 8 августа 1779 по тому же предмету. Раздававшіеся отъ времени до времени голоса частныхъ лицъ въ защиту свободнаго труда, закончившіеся планами Тюрго и Бонсеруга (1776) о выкупѣ барщинныхъ повинностей, не нашли себѣ отголоска въ правительственныхъ сферахъ, установившійся вѣками порядокъ не могъ уже подвергнуться преобразованію путемъ мирныхъ административныхъ мѣръ; для созданія новаго порядка вещей необходимъ былъ столь рѣшительный переворотъ, какъ ночь 4 авг. 1789 г., подавшая всему европейскому континенту сигналъ освобожденія крестьянъ и окончательной побѣды свободнаго труда надъ средневѣковою барщиною.

Исторія барщиннаго труда въ Германіи до XII в. та же, что и во Франціи, хотя здѣсь крестьянская свобода сохранилась гораздо лучше и только позднѣе положеніе крестьянъ стало значительно ухудшаться. Первоначально развитію барщиннаго труда препятствовалъ недостатокъ рабочихъ рукъ, побуждавшій землевладѣльцевъ привлекать къ себѣ различными льготами необходимое для нихъ число земледѣльцевъ. Съ наемщиками въ этомъ отношеніи конкуррировали города, владѣвшіе значительными пространствами земли и быстро шедшіе къ тому процвѣтанію, котораго они достигли въ концѣ среднихъ вѣковъ. Кромѣ того, многочисленныя переселенія голландцевъ, которымъ предоставлялись особыя привилегіи, гарантировавшія ихъ свободу, долго препятствовали закрѣпощенію и замѣнѣ наемнаго труда барщиннымъ. Впослѣдствіи, однако, обѣдненіе дворянства и постоянныя феодальныя смуты повлекли за собою нѣкоторыя злоупотребленія со стороны землевладѣльцевъ, вызвавшія втеченіе XIII в. во многихъ мѣстахъ крестьянскіе бунты, которые привели лишь къ ухудшенію быта нисшаго сословія. Послѣ Крестовыхъ походовъ большинство крестьянъ Германіи уже находится въ большей или меньшей зависимости отъ землевладѣльцевъ, въ состояніи прикрѣпленныхъ къ землѣ (Grundhörige, Leibeigene, Schutzherliche), за пользованіе которой они были обложены барщиной или оброкомъ. Но еще въ XV в. повинности эти были сносны и размѣры ихъ опредѣлялись особыми постановленіями (Weistümern), послужившими основаніемъ такъ называемому «дворовому праву» (Hofrecht, см. Дворовое право) и почти не встрѣчалось неопредѣленной Б. (ungemessene, unbestimmte Frone). Повинности Б. были главною причиною возгорѣвшейся въ 1525 г. Крестьянской войны, повліявшей въ свою очередь на ухудшеніе отношеній между земледѣльцами и ихъ господами. Повсемѣстный разгромъ и раззореніе, причиненные Тридцатилѣтнею войною, не могли не повліять на ухудшеніе быта нисшаго класса населенія, который все болѣе и болѣе сталъ чувствовать гнетъ могущественныхъ владѣльцевъ и подчиняться ихъ произволу. Тяжесть Б. въ отдѣльныхъ странахъ Германіи не вездѣ была одинакова; такъ, хуже всего она была въ земляхъ, принадлежавшихъ нѣкогда славянамъ, напр. въ Пруссіи, Лузаціи, Помераніи, Мекленбургѣ и Голштиніи, въ менѣе тягостной формѣ она встрѣчается въ Вестфаліи и пограничныхъ съ нею мѣстностяхъ; наконецъ, въ мягкой формѣ существовала въ нѣкоторыхъ мѣстностяхъ Саксоніи, долго сохранившей свободное крестьянство. Въ концѣ XVIII и въ нач. ѣ XIX в. Б. исчезаетъ въ Германіи при освобожденіи крестьянъ, которое началось въ Пруссіи на короле-

скихъ земляхъ съ 1719 и 1720 г. и закончилось отмѣною крѣпостнаго права въ саксонской Верхней Лузаціи 1832 г. (см. Освобожденіе крестьянъ).

Въ Австріи со временъ Іосифа II крѣпостное состояніе было замѣнено подданствомъ (nexus subditelae, Untertänigkeit), за исключеніемъ итальянскихъ провинцій, Тироля, саксонской Трансильваніи и Военной Границы, причемъ предоставленная крестьянамъ этимъ состояніемъ личная свобода не освобождала ихъ, однако, отъ повинностей и личныхъ услугъ, которыя они обязаны были нести въ пользу помѣщика. Безъ обезпеченія помѣщику обработки земли подданный не могъ выселиться изъ имѣнія. Для опредѣленія мѣры исполненію феодальныхъ повинностей, почти во всѣхъ провинціяхъ, за исключеніемъ Трансильваніи, гдѣ дѣйствовало обычное право, были составлены «Урбаріи» или положеніе о состояніи имѣній и о повинностяхъ съ ними сопряженныхъ. Вообще, положеніе крестьянъ въ нѣмецкихъ провинціяхъ было сносно: они находились здѣсь подъ болѣе дѣйствительнымъ покровительствомъ законовъ и были обложены менѣе отяготительною барщиною; въ Чехіи и славянскихъ земляхъ со смѣшаннымъ населеніемъ положеніе земледѣльцевъ было хуже. По упомянутымъ урбаріямъ Б. (Roboten) въ Верхней Австріи и Буковинѣ не превышала 6, 12 или 14 дней въ году; въ Штиріи и Галиціи доходила отъ 104—156 дней. Въ Тиролѣ, гдѣ уже въ 1525 Б. была значительно уменьшена земскимъ уложеніемъ (Landesordnung), сохранилось много свободныхъ крестьянъ-собственниковъ, воздѣлывавшихъ свои земли барщиннымъ трудомъ другихъ крестьянъ, находившихся у нихъ въ подчиненіи. Въ саксонской Трансильваніи Б. сильно ограничивалась льготами, предоставленными тамошнимъ земледѣльцамъ венгерскимъ королемъ Гюзою (1142) и подтвержденныхъ хартіей Андрея II (1224). Въ земляхъ Военной Границы, т. е. южной части Кроаціи, Славоніи и Баната, существовало особое устройство, данное этимъ землямъ принцемъ Евгеніемъ Савойскимъ и фельдмаршаломъ Ласси и преобразованное въ 1807 г. Здѣсь главнымъ помѣщикомъ считался императоръ, а милиціонеры были обложены Б. въ пользу государства или мѣстныхъ общинъ, такъ-что она соотвѣтствовала государственнымъ или общественнымъ натуральнымъ повинностямъ. Эта своеобразная Б. была отмѣнена 7 мая 1850 г. Въ итальянскихъ округахъ Тироля и въ Далмаціи послѣдніе слѣды барщины и вообще феодальнаго устройства исчезли со времени французскаго владычества. Возникшіе въ 1846 г. въ Галиціи безпорядки крестьянъ, угнетенныхъ помѣщиками, побудили императорское правительство постановленіемъ 14 декабря 1846 г. дать обѣщаніе постепенно уничтожить барщину путемъ обращенія ея въ денежныя ренты или выкупъ, непосредственное же и совершенное освобожденіе крестьянъ совершилось лишь по постановленію 7 сентября 1848 года, объявившему немедленное полное уничтоженіе подданства и всѣхъ отъ него происходящихъ повинностей за соотвѣтственное вознагражденіе.

Въ Венгріи, гдѣ крѣпостничество и связанная съ нимъ барщина окончательно установились въ началѣ XVI стол., послѣ усмиренія возстанія «куруцовъ» (1514) и гдѣ дворянство почти исключительно представляло собой націю, отличаясь отъ нисшихъ сословій племеннымъ своимъ происхожденіемъ, взаимныя отношенія между земледѣльцами и землевладѣльцами были опредѣлены на законодательномъ собраніи 1767—1773 гг., которымъ былъ выработанъ урбарій, утвержденный 1791, а затѣмъ измѣненный въ 1836 г. Этимъ урбарьяльнымъ закономъ былъ установленъ опредѣленрый размѣръ Б., которая не должна была превышать 104 дней пѣшей или 52 дней конной службы въ годъ; вмѣстѣ съ тѣмъ былъ разрѣшенъ выкупъ феодальныхъ повинностей. Это разрѣшеніе выкупа не принесло, однако, на практикѣ никакихъ результатовъ, такъ какъ освобожденіе отъ повинностей зависѣло отъ взаимнаго соглашенія земледѣльца съ помѣщикомъ и встрѣчало бездну всевозможныхъ препятствій, не устраненныхъ какими-либо законодательными опредѣленіями. Въ 1847 г. по королевскому предложенію было приступлено къ изысканію мѣръ для облегченія крестьянамъ выкупа урбарьяльныхъ повинностей, которыя затѣмъ были отмѣнены на сеймѣ 18 марта 1848 г.

Въ прочихъ государствахъ западной Европы барщина получила гораздо меньшее развитіе. Въ Италіи она существовала лишь въ нѣкоторыхъ сѣверныхъ, сосѣднихъ съ Германіей мѣстностяхъ. Преобладающими формами поземельныхъ повинностей были здѣсь оброкъ и половничество, кромѣ того быстрое развитіе городовъ, принимавшихъ въ число гражданъ многихъ крестьянъ, не могло не повліять на улучшеніе участи послѣднихъ. Въ Испаніи образованію и развитію Б. воспрепятствовало нашествіе арабовъ въ VIII в. Мягкое обращеніе арабовъ съ подчиненными, сближеніе укрывшихся въ горы Астуріи туземцевъ-крестьянъ съ вестготами-дворянами, большое количество достававшихся въ руки, при постоянныхъ войнахъ, военно-плѣнныхъ, обращаемыхъ въ рабовъ и употребляемыхъ на сельскія работы, и, наконецъ, огромное пространство свободной земли, оставшейся послѣ изгнанія арабовъ, представили собою совокупность такихъ условій, при которыхъ лишь въ самой незначительной степени могъ развиться барщинный трудъ. Существовавшая здѣсь незначительная Б. была съ древнѣйшихъ временъ точно опредѣлена особыми грамотами, носившими у испанцевъ названіе «фуэросовъ» («Fueros»), въ Португаліи-же называвшіяся «форозсами» («Foroes»), которыми опредѣлялись и ограждались отъ произвола права отдѣльныхъ лицъ и сословій. Одинъ изъ дошедшихъ до насъ такихъ фуэросовъ указываетъ, что королевскіе крестьяне (Realegos) были обложены барщиной въ 3 — 4 дня въ годъ, господскіе-же (Solariegos) и церковные (Abadengos) — одинъ день въ мѣсяцъ. Кромѣ того, уже въ концѣ XV в. нерѣдко встрѣчается освобожденіе крестьянъ нѣкоторыхъ мѣстностей отъ лежавшихъ на нихъ повинностей со стороны какъ королей, такъ и самихъ феодальныхъ владѣльцевъ. Развившійся впослѣд-

ствіи, особенно въ сѣверныхъ, сосѣднихъ съ Франціею провинціяхъ, феодализмъ въ нѣкоторой степени способствовалъ ухудшенію быта крестьянъ, но во всякомъ случаѣ на Пиренейскомъ полуостровѣ Б. никогда не получала такого развитія, какъ въ центральной Европѣ и совершенно исчезла съ полнымъ освобожденіемъ крестьянъ въ началѣ нынѣшняго вѣка.

Изъ Скандинавскихъ государствъ Б. существовала лишь въ Даніи, гдѣ въ концѣ прошлаго вѣка она была подробно опредѣлена королевскимъ указомъ (6 декабря 1799). Швеція и Норвегія сохранили свободу нисшихъ классовъ точно также, какъ Швейцарія, освободившаяся отъ феодальныхъ владѣльцевъ уже въ началѣ XIV в., а равно и нѣкоторые мелкіе народцы, обитавшіе у устьевъ Везеры и Эльбы, какъ фризы, дитмарши и штедингеры (см. эти сл.).

Въ Англіи взаимныя отношенія дворянъ-побѣдителей и крестьянъ - побѣжденныхъ сложились при совершенно другихъ, чѣмъ на континентѣ условіяхъ. Немногочисленная норманнская дружина, завладѣвшая Англіей, не могла сама обрабатывать это громадное пространство земли, на земледѣльческій трудъ было болѣе спроса, чѣмъ предложенія, что заставило землевладѣльцевъ, съ самаго основанія англійской монархіи, привлекать къ себѣ обывателей выгодными условіями, и уже съ XI в. точно опредѣлить всѣ лежащія на крѣпостныхъ повинности особыми инвентарями (customs) и для разбора споровъ относящихся къ этимъ повинностямъ, учредить особое присутствіе (coustomary court). При этомъ феодальная система Англіи, признававшая короля верховнымъ собственникомъ всей земли, сохранявшимъ всѣ права феодальнаго верховенства по отношенію ко всѣмъ жителямъ острова, не могла допустить такого произвольнаго обращенія дворянъ съ нисшимъ сословіемъ, какое повсемѣстно существовало на континентѣ. Эти условія повели къ тому, что въ Англіи землевладѣльцы, раньше чѣмъ гдѣ-либо въ Европѣ, отказались отъ барщиннаго даровго труда. Въ 1350 Эдуардомъ III былъ изданъ замѣчательный законодательный актъ подъ названіемъ «Статута о пахаряхъ» (Statute of labourers), по которому окончательно была отмѣнена барщина (servitia), всякому рабочему, вольному и невольному обезпечена заработная плата (wages) и право иска ея признано не только обычаемъ (common law) но и положительнымъ правомъ (statute law). Не смотря, однако, на отмѣну барщины, какъ труда даровго, на долгое еще время сохранился здѣсь оплачиваемый по установленной таксѣ обязательный трудъ какъ земледѣльческій, такъ и ремесленный. Всѣ эти реформы закончились статутомъ Карла II 1672 г., въ которомъ сведены и обнародованы всѣ предъидущія преобразованія. На основаніи этого статута всѣ личныя повинности и услуги, вытекавшія изъ прежнихъ феодальныхъ отношеній, были отмѣнены безъ всякаго права на вознагражденіе, не исключая и тѣхъ, которыя отбывались въ пользу короля, какъ верховнаго землевладѣльца (all tenures of the king in capite).

Развившаяся на Западѣ подъ вліяніемъ феодализма Б. точно также, хотя и при другихъ условіяхъ и значительно позже, возникла и установилась въ восточной Европѣ. Въ Молдавіи и Валахіи закрѣпощеніе крестьянъ (царанъ и мошненовъ), сопровождаемое неопредѣленною Б., произошло лишь въ половинѣ XVII в., именно въ Валахіи этотъ порядокъ получилъ законодательную санкцію при Матвѣѣ Бессарабѣ (1652), въ Молдавіи же въ кодексѣ Василія Воика (1646). Тяжелое положеніе крѣпостныхъ, обложенныхъ непомѣрными барщинами, вызвало значительную эмиграцію. Желая склонить переселенцевъ къ возвращенію на родину, общее собраніе бояръ, состоявшее 1 марта 1746, обѣщало имъ личную свободу, ограниченіе Б. 6-ю днями въ году и другія льготы, которыя 5 августа 1746 года были распространены въ Валахіи и на оставшихся въ отечествѣ поселенцевъ. Затѣмъ, по настоянію бояръ, урбаріумомъ Маврокордато Б. была увеличена до 8—12 дней въ годъ, смотря по обоюдному соглашенію сторонъ, но вскорѣ опять уменьшена Александромъ Гикой (1768). Въ Молдавіи нѣкоторое время оставался еще прежній порядокъ; въ 1749 г. на собраніи бояръ Б. была опредѣлена въ размѣрѣ 24 дней въ годъ, затѣмъ уменьшена до 12—14 при Григоріи Гикѣ (1777), а впослѣдствіи значительно увеличена Александромъ Мурузи (1790). Въ началѣ нынѣшняго столѣтія Б. снова была увеличена въ Валахіи, что вызвало народное возстаніе подъ начальствомъ Тодора Владиміреско (1821), усмиренное вмѣшательствомъ Порты. Послѣ Адріанопольскаго мира (1829), поступивъ подъ непосредственное покровительство Россіи, княжества приглашены были нашимъ правительствомъ приступить къ составленію законоположеній, которыя бы удовлетворяли интересамъ страны и тогдашнему положенію дѣлъ. На экстраординарныхъ собраніяхъ въ Яссахъ и Бухарестѣ былъ составленъ новый «Органическій Уставъ» (1832), который, подвергшись впослѣдствіи нѣкоторымъ измѣненіямъ послѣ новаго пересмотра международною комиссіею, окончательно былъ одобренъ Парижской конвенціею 1858 г. Этимъ «Орг. Уст.» Б. была увеличена до 22 дней и просуществовала въ Румыніи до введенія въ этой странѣ конституціоннаго правленія. Въ Турціи въ покоренныхъ славянскихъ земляхъ существовала повинность, называемая «базлукъ» и до извѣстной степени соотвѣтствующая понятію барщины.

Въ древне-сербскомъ законодательствѣ, именно въ уставѣ царя Стефана Сербскаго 1249, упоминается о Б. Въ Польшѣ по всѣмъ вѣроятіямъ уже въ XI в. были примѣры фактическаго угнетенія «кметей» — первоначальнаго земледѣльческаго населенія страны, долго хранившаго старые обычаи и языческія вѣрованія, со стороны родоначальниковъ позднѣйшей знати (шляхты)—христіанскихъ дружинниковъ королей. Уже на Ленчицкомъ съѣздѣ (1180) Казиміромъ Справедливымъ устанавливаются нѣкоторыя законодательныя мѣры для ограниченія произвола шляхты. Появившіяся въ XII вѣкѣ иностранныя переселенческія общины, которымъ предоставлено было

пользоваться особыми законами и имѣть собственную администрацію (jure teutonico seu magdeburgiense), отодвинули коренное земледѣльческое населеніе, не пользовавшееся этими привилегіями, на послѣднюю ступень соціальнаго положенія, и не мало способствовали подчиненію его знати. Казиміръ Великій, поборникъ равенства всѣхъ сословій передъ закономъ, въ значительной степени улучшилъ положеніе низшаго класса, дѣятельно защищая простолюдиновъ отъ насилія и самоволія знатныхъ и казня послѣднихъ даже смертью за обиды, нанесенныя поселянамъ, за что и получилъ прозваніе «короля мужиковъ» (król chłopków). Въ изданномъ этимъ королемъ сводѣ великопольскихъ и малопольскихъ статутовъ, извѣстномъ подъ названіемъ «Вислицкихъ статутовъ» (1347, см. это сл.) нигдѣ не упоминается о Б., хотя на болѣе раннее существованіе ея въ Польшѣ указываетъ относящаяся къ 1145 г. привилегія Мечислава Стараго, данная цистеріанамъ ланденскаго монастыря [Жыщевскій (Rzyszczewski), «Codex Diplomaticus Poloniae», т. I, стр. 2]. Послѣ смерти Казиміра В. права дворянства значительно расширились на основаніи Косницкаго договора (1374 г. см. это сл.) и шляхта, захвативъ въ свои руки государственную власть, стала пользоваться ею, какъ орудіемъ для угнетенія низшихъ сословій и отнятія у поселянъ всѣхъ предоставленныхъ имъ великимъ организаторомъ правъ и вольностей. До конца XIV в. Польша была еще мало населена, потребности народа были ограничены, внѣшняя торговля незначительна, почему и не представлялось надобности въ значительной производительности и фольварочное, т. е. широкопоставленное сельское хозяйство почти не существовало. Землевладѣльцы-дворяне, не занимаясь сами хозяйствомъ, довольствовались по большей части получаемымъ отъ крестьянъ оброкомъ—деньгами или чаще натурою и не имѣли никакой надобности въ Б. Въ XV в., вслѣдствіе развитія политическаго могущества страны и расширенія ея предѣловъ, народонаселеніе стало быстро увеличиваться, потребности народа развились, внѣшняя торговля усилилась. Взамѣнъ прежней мелкой крестьянской обработки земли, оказавшейся недостаточною, явилось большое, обширное фольварочное хозяйство, требовавшее много рабочихъ рукъ. Въ виду этого, отъ подпавшихъ тогда закрѣпощенію крестьянъ стали требовать вмѣсто оброка работъ и размѣръ Б. сталъ постепенно возрастать. Не мало способствовало усиленію Б. знакомство польской шляхты съ чужеземными обычаями и феодальнымъ воззрѣніемъ на низшіе классы народа. Подъ вліяніемъ всѣхъ этихъ причинъ создался статутъ короля Яна Альбрехта 1496, которымъ сильно ограничивалась свобода передвиженія крестьянъ, а за нимъ слѣдуетъ цѣлый рядъ законоположеній, развивающихъ институтъ крѣпостничества. Первое общее распоряженіе о Б. относится къ 1421 г. и находится въ Мазовецкихъ статутахъ князя Іоанна, гдѣ размѣръ ея опредѣляется однимъ днемъ въ недѣлю съ лана (см. это сл.) земли и полъ дня съ половины лана. Особенное развитіе въ этотъ періодъ Б. получаетъ въ церковныхъ земляхъ, такъ какъ монастыри и приходскіе священники рано завели у себя обширное фольварочное хозяйство. Въ слѣдующее затѣмъ время Б. постепенно растетъ. Въ 1520 статутами Бромбергскими и Торнскими было постановлено, чтобы всѣ крестьяне и колонисты, на королевскихъ и дворянскихъ земляхъ живущіе, которые до тѣхъ поръ исполняли въ пользу землевладѣльцевъ менѣе 1 дня работы въ недѣлю, отнынѣ исполняли 1 день въ недѣлю съ каждаго лана земли, за исключеніемъ тѣхъ изъ нихъ, которые платятъ оброкъ или до сихъ поръ исполняли работы въ количествѣ болѣе 1 дня въ недѣлю съ каждаго лана земли. Варшавская генеральная конфедерація (см. это сл.) 1573 предоставила крестьянъ полному произволу помѣщиковъ. Въ XVI вѣкѣ мало по малу исчезаетъ различіе, существовавшее раньше между разными классами сельскихъ жителей и всѣ они сливаются въ одно понятіе о «подданныхъ» (subditi, poddani), въ законодательствѣ же исчезаетъ норма количества барщинныхъ дней, и опредѣленіе этого количества предоставляется усмотрѣнію владѣльца. Общее увеличеніе Б. съ начала XVI по начало XVIII в. представляется приблизительно въ слѣдующемъ видѣ: въ королевскихъ имѣніяхъ она увеличилась отъ 1 дня съ лана до 24 дней съ того же количества земли; въ имѣніяхъ церковныхъ — отъ 1 дня до 32 дней, въ имѣніяхъ дворянскихъ отъ 1 дня до 96 дней. Такое несоразмѣрное увеличеніе Б. произошло оттого, что въ началѣ XVI ст. крестьяне владѣли обширными участками земли, на счетъ которыхъ въ XVII в. увеличились помѣщичьи пашни, потребовавшія лишнихъ рабочихъ рукъ на обработку въ пользу помѣщика. Развившееся такимъ образомъ крупное фольварочное хозяйство, привлекшее къ работѣ въ пользу помѣщиковъ производительныя силы народа, значительно увеличило производительность Польши, но, явившись гибельнымъ соперникомъ мелкаго крестьянскаго хозяйства, воспрепятствовала уравнительному распредѣленію богатствъ среди отдѣльныхъ классовъ жителей страны. Въ XVII в. количество отбываемой крестьянами Б. зависѣло отъ принадлежности къ тому или другому изъ разрядовъ, на которые въ то время распалось сельское сословіе въ зависимости отъ количества предоставленной отъ помѣщика въ пользованіе земли. Такъ, «полные крестьяне» (kmiecie или chłopi pełni) обязаны были пятидневною работою въ недѣлю съ лошадьми или волами, а если безъ нихъ то должны были выставлять за каждый день конной барщины по два пѣшихъ рабочихъ, кромѣ того на нихъ лежали экстренныя работы во время жатвы (tłoka) и караудъ въ барскомъ дворѣ; «половинные крестьяне» (połownicy) исполняли Б. въ размѣрѣ вдвое меньшемъ, чѣмъ предъидущіе; «загродники» (zagrodnicy) несли пятидневную тяжелую Б., и наконецъ «коморники» (komornicy) работали по одному дню въ недѣлю. Особенно тяжело было состояніе помѣщичьихъ крестьянъ въ малопольскихъ воеводствахъ Краковскомъ и Сандомірскомъ, гдѣ, недовольствуясь значительною Б., помѣщики обременяли ихъ экстренными в

даровыми работами (tłoki i daremszczyzny) и принудительными наймами въ рабочую пору (najmy przymusowe). Въ литовскихъ и русскихъ земляхъ Б. была менѣе обременительна. Вредъ, приносимый всему государственному строю столь бѣдственнымъ положеніемъ сельскаго сословія, сознавался уже и тогда. Янъ Казиміръ въ 1656 г. далъ въ Львовѣ обѣтъ «употребить всѣ мѣры для освобожденія народа отъ угнетенія», но слова эти не получили никакого практическаго осуществленія. Лишь во второй половинѣ XVIII в. встрѣчаются какъ въ литературѣ и общественномъ мнѣніи, такъ и въ законодательствѣ нѣкоторыя попытки къ улучшенію быта нисшихъ сословій. Предпринятыя однако съ этой цѣлью законодательныя и административныя мѣры ограничились лишь незначительнымъ измѣненіемъ стараго порядка, либеральнымъ же и гуманнымъ предначертаніямъ конституціи 3 мая 1791 не суждено было осуществиться. Гораздо большее значеніе въ этомъ отношеніи имѣла инициатива нѣкоторыхъ просвѣщенныхъ землевладѣльцевъ, поборниковъ новыхъ началъ, къ которымъ принадлежали: канцлеръ Андрей Замойскій, князья Чарторыйскіе, кн. Понятовскій, гр. Феликсъ Потоцкій, гр. Іоахимъ Хрептовичъ и прелатъ Павелъ Бжостовскій, освободившіе въ своихъ имѣніяхъ крестьянъ и замѣнившіе Б. опредѣленнымъ и постояннымъ оброкомъ съ земли. Раздѣлы Польши, раздробившіе ее между Россіей, Пруссіей и Австріей, не повліяли непосредственно на измѣненіе отношеній крестьянъ къ помѣщикамъ. Дарованная Наполеономъ I герцогству Варшавскому конституція 22 іюля 1807 уничтожала невольничество (ст. 4 sic.), признавъ однако находившуюся въ пользованіи крестьянъ землю собственностью помѣщика, чѣмъ предоставила послѣднему неограниченное право оставлять крестьянъ на ихъ земляхъ на прежнихъ условіяхъ исполненія Б. и другихъ повинностей, или, заключая новыя условія, обременять ихъ больше прежняго, или, наконецъ, прямо удалять съ фольварочной земли. Указъ герцога Варшавскаго Фридриха-Августа отъ 11 дек. 1807 о заключеніи между помѣщиками и крестьянами договоровъ на пользованіе послѣдними землею первыхъ и изданная по тому же предмету 8 февр. 1808 инструкція министра юстиціи встрѣтили на практикѣ большія затрудненія вслѣдствіе введенія въ герцогствѣ кодекса Наполеона I (1 мая 1808 года), не заключающаго въ себѣ никакихъ постановленій о вознагражденіи за арендуемую землю барщиною. Между тѣмъ по укоренившимся вѣками обычаямъ и по хозяйственному состоянію страны, для польскихъ крестьянъ того времени Б. была единственнымъ средствомъ уплаты за владѣніе землей: денежный наемъ былъ невозможенъ по крайней ихъ бѣдности, наемъ же за вознагражденіе продуктами (meteyage)— совершенно чуждъ нравамъ народа. Это несоотвѣтствіе закона съ условіями дѣйствительной жизни повлекло за собой сохраненіе на практикѣ прежнихъ обычныхъ отношеній и оставленіе въ полной силѣ всѣхъ тягостей барщины. Съ образованіемъ въ 1815 бывшаго царства Польскаго, Б. осталась по прежнему, а вмѣстѣ съ нею остались всѣ невыгоды и дурныя послѣдствія несвободнаго труда. Состояніе крестьянъ въ нѣкоторыхъ случаяхъ стало даже хуже, чѣмъ во времена крѣпостничества, такъ какъ многіе землевладѣльцы дѣятельно занялись сельскимъ хозяйствомъ, стремясь къ извлеченію изъ него возможно большихъ выгодъ и стали требовать отъ крайне необезпеченныхъ матерьяльно крестьянъ кромѣ обычной Б. еще многихъ добавочныхъ, даровыхъ работъ (gwalty, darmochy) и принудительныхъ наймовъ. Съ другой стороны нашлись и такіе землевладѣльцы, которые, сознавая всѣ неудобства барщиннаго хозяйства и потерявъ надежду на какую либо правительственную реформу, сами приступили къ экономическимъ преобразованіямъ въ своихъ имѣніяхъ, замѣняя барщину опредѣленнымъ оброкомъ. Такія преобразованія были произведены, напр. въ имѣніяхъ Станислава Сташица (1822), въ майоратѣ Замойскихъ (1833), въ имѣніяхъ: Андрея и Яна, а также Августа Замойскихъ и Александра Велепольскаго. Но замѣна Б. оброкомъ, какъ требующая на первый разъ значительнаго капитала, котораго у большинства болѣе мелкихъ помѣщиковъ Царства Польскаго не было, не могла быть произведена въ мелкихъ имѣніяхъ безъ правительственной помощи, почему указанныя выше реформы, при отсутствіи какихъ либо общихъ законодательныхъ мѣръ за все время существованія конституціоннаго Царства Польскаго (1815—1830), содѣйствовали улучшенію быта лишь сравнительно незначительнаго круга сельскихъ обывателей. Императоръ Николай I, приступая къ устройству сельскаго состоянія Царства Польскаго, началъ съ крестьянъ, живущихъ въ имѣніяхъ казенныхъ и майоратныхъ, пожалованныхъ русскимъ помѣщикамъ (на основаніи Высочайшаго указа 4/16 окт. 1835 г.). Крестьяне этихъ имѣній были постепенно освобождаемы отъ Б., взамѣнъ которой обложены отведенныя имъ земли, соразмѣрно ихъ качеству и стоимости умѣреннымъ чиншемъ. Благодѣтельныя послѣдствія этихъ мѣръ не замедлили обнаружиться въ быстромъ и постепенно возраставшемъ благосостояніи поселянъ. Затѣмъ указомъ 26 мая (7 іюня) 1846 г. были дарованы многія льготы и тѣмъ крестьянамъ, которые были поселены въ имѣніяхъ, принадлежавшихъ польскимъ владѣльцамъ и разнымъ учрежденіямъ; между прочимъ отмѣнена большая часть даремщинъ и принудительныхъ наймовъ, крестьянамъ, отбывающимъ законныя повинности, обезпечено спокойное владѣніе ихъ усадьбами и пользованіе угодьями (сервитутами), и запрещено помѣщикамъ произвольно возвышать повинности. Изъ числа существовавшихъ даремщинъ указомъ этимъ были уничтожены тѣ, по коимъ отбывались работы, не опредѣленныя ни въ отношеніи числа дней, ни въ отношеніи количества самыхъ работъ, а равно тѣ, по которымъ требовалось исполненіе личной службы и поставка припасовъ за установленную цѣну, причемъ одни изъ этихъ даремщинъ были отмѣнены безусловно, другія оставлены лишь для тѣхъ случаевъ, когда исполненіе ихъ будетъ требоваться взамѣнъ обыкновенной Б. Кромѣ того, на основаніи этого узаконенія, было предписано всѣмъ земледѣль-

цамъ и арендаторамъ имѣній представить такъ называемыя «престаціонныя табели» (tabelle prestacyjne, см. это сл.), т. е. вѣдомости о всемъ, что находится въ крестьянскомъ пользованіи и о всѣхъ работахъ и другихъ повинностяхъ, какія оня исполняютъ въ пользу помѣщика.

Послѣдовавшая въ 1855 году кончина не дозволила императору Николаю I выполнить задуманное имъ преобразованіе хозяйственнаго быта поселянъ Царства Польскаго. Продолженіе и окончательное приведеніе въ исполненіе этой реформы въ царствованіе императора Александра II встрѣтило препятствіе въ Крымской кампаніи. Предпринятыя послѣ заключенія Парижскаго мира (30 марта 1856 года), законодательныя мѣры не приносили однако ожидаемыхъ правительствомъ плодовъ въ виду того, что постановленія: отъ 16/28 декабря 1858 года о добровольномъ очиншеваніи крестьянъ, отъ 4/16 мая 1861 года о замѣнѣ Б. законнымъ выкупомъ и 24 мая (5 іюня) 1862 объ обязательномъ очиншеваніи, не встрѣтили со стороны помѣстнаго дворянства того содѣйствія, безъ котораго успѣхъ этихъ мѣръ былъ невозможенъ. Наконецъ, возстаніе 1863 г. отдалило исполненіе окончательнаго устройства быта поселянъ и лишь послѣ усмиренія бунта 19 февраля (2 марта) 1864 г. былъ изданъ Высочайшій указъ объ устройствѣ крестьянъ Царства Польскаго, коимъ къ означеннымъ крестьянамъ были примѣнены главныя черты, легшія въ основаніе устройства быта русскихъ крестьянъ. На основаніи этого указа (ст. 2, 3, 14—17 п. а) съ 2/15 апрѣля 1864 г. крестьяне были освобождены навсегда отъ всѣхъ, безъ исключенія, повинностей, отбываемыхъ ими въ пользу владѣльцевъ имѣній, а въ томъ числѣ и отъ Б., которыя были замѣнены денежнымъ поземельнымъ налогомъ въ пользу казны; за упраздняемыя повинности крестьянъ, владѣльцамъ частныхъ и институтскихъ и пожалованныхъ имѣній предоставлено отъ правительства вознагражденіе, въ видѣ ликвидаціоннаго капитала, размѣръ котораго опредѣлялся оцѣнкою лежавшихъ на крестьянахъ повинностей. При этомъ въ оцѣнку не должны были входить всякаго рода даремщины и принудительные наймы, хотя бы они были основаны на контрактахъ, заключенныхъ до обнародованія указа 26 мая 1846 года, и хотя бы срокъ этимъ контрактамъ еще не истекъ. Въ усадьбахъ, гдѣ отбывалась одна недѣльная Б. или Б. съ добавочными рабочими днями, или съ неподлежащими вознагражденію повинностями, но безъ всякаго чинша или сбора натурою, вышеозначенная оцѣнка должна была быть произведена переводомъ всѣхъ рабочихъ дней на деньги по особо установленнымъ правиламъ (см. Ликвидаціонная операція).

Въ Литвѣ, какъ видно изъ постановленій «Литовскаго статута» въ 1529 году, большая часть нисшаго сословія считалась искони свободною, рабами были только военнопленные; даже встрѣчающіеся здѣсь кромѣ плѣна всѣ другіе способы отреченія отъ личной свободы—продажа себя въ рабство, рожденіе отъ рабовъ, бракъ съ рабами, выдача въ рабство за преступленіе, были ограничены обычаемъ до значенія временной срочной сдѣлки или вовсе отстранены. Кромѣ этой «невольной челяди» панскія земли еще населяли земледѣльцы разныхъ наименованій и стоявшіе къ вотчиннику въ разныхъ отношеніяхъ. Ближе къ челяди стояли такъ называемые «отчичи» (oyczycy), крѣпкіе землѣ и платившіе господину Б. и данью; менѣе зависимый и значительно болѣе многолюдный классъ составляли «данники», обязанные лишь извѣстными податями (см. Данники). Съ проникновеніемъ въ Литву польскихъ юридическихъ понятій и обычаевъ, данники постепенно обращаются въ отчичей, хотя сохраняютъ право собственности на свои земли, а слѣдующія съ нихъ повинности опредѣлялись рядомъ. Отбываемая крестьянами Б., кромѣ хлѣбопашества, кошенія сѣна и др. сельскохозяйственныхъ работъ, заключалась еще въ производствѣ господскихъ построекъ, подводной и сторожевой повинности, иногда же поселяне обязаны были заниматься звѣриною и рыбною ловлею, охотою на бобровъ и т. п. Эта барщина (panszczyzna) точно опредѣлялась въ особыхъ актахъ, носившихъ названіе «инвентарей», которые первоначально составляли исчисленіе тѣхъ личныхъ обязанностей, которыя селящійся на помѣщичьей землѣ свободный хлѣбопашецъ принималъ на себя добровольно, но съ XVIII в. сдѣлались выраженіемъ непремѣнныхъ повинностей, обязательныхъ для всѣхъ живущихъ на господской землѣ крестьянъ. Причины этой перемѣны слѣдуетъ искать какъ въ возросшемъ въ то время богатствѣ и власти землевладѣльцевъ, такъ и въ постепенномъ установленіи крѣпостническихъ взглядовъ, которые однако получили общую законодательную санкцію лишь съ введеніемъ въ Западныя губерніи Россіи Свода Законовъ Россійской имеріи (1840).

Въ 1844 правительствомъ были приняты мѣры къ пересмотру и упорядоченію инвентарей, для чего были учреждены особые «инвентарные комитеты» (см. это сл.), которые въ 1857 высказались въ пользу освобожденія крестьянъ, идея котораго давно укоренилась въ умахъ литовскаго дворянства. Въ губерніяхъ, составившихся изъ прежней Литвы, всѣ повинности крестьянина, а въ томъ числѣ и Б., разсчитывались не по числу тяголъ, а по количеству и по качеству поземельныхъ угодій, составляющихъ отдѣльное хозяйство — «хату» (chata). Средняя Б. съ уволочной (20-ти десятинной) хаты заключалась въ слѣдующемъ: 1) хата еженедѣльно должна была выставить до 3 человѣкъ пѣшихъ или, смотря по надобности, съ упряжью и орудіями и до 3 пѣшихъ работницъ; 2) во время сѣнокоса и уборки сѣна она должна была давать съ каждой мужской рабочей души отъ 6 до 12 дней, а во время жатвы столько же дней съ каждой женской души,—это такъ называемая «сгонная» Б. (gwałty) и 3) по очереди съ хатъ наряжались 1 или 2 крестьянина для ночного караула въ помѣщичьемъ дворѣ. Тѣ же порядки существовали въ Юго-Западной Руси, т. е. въ нынѣшнихъ губерніяхъ: Кіевской, Подольской и Волынской, когда онѣ входили въ составъ Польши Въ этихъ С.-Зап. и Ю.-Зап. губер-

ніяхъ Б. исчезла окончательно съ переводомъ крестьянъ на обязательный выкупъ, причемъ она была переведена, по особымъ правиламъ, на денежную повинность (оброкъ).

Это прекращеніе обязательныхъ поземельныхъ отношеній между помѣщиками и крестьянами произошло въ губерніяхъ: Виленской, Гродненской, Ковенской и Минской, а также въ уѣздахъ динабургскомъ, дрисенскомъ, люцинскомъ и рѣжицкомъ Витебской губ.—съ 1 мая 1863, въ губерніи Могилевской и остальныхъ уѣздахъ Витебской — съ 1 января 1864 и въ губерніяхъ: Кіевской, Подольской и Волынской — съ 1 сентября 1863 г.

Въ Остзейскихъ губерніяхъ коренное населеніе страны, съ покореніемъ ея Меченосцами, подпало подъ полное и неограниченное владычество рыцарей, родоначальниковъ позднѣйшей знати. Личная дѣятельность земледѣльца вполнѣ и безотчетно зависѣла отъ произвола землевладѣльца, съ которымъ, хотя и безуспѣшно, борятся уже въ XVI в. польскіе короли Стефанъ Баторій и Сигизмундъ III. Когда въ 1629 г. Лифляндія подпала подъ шведское владычество, Густавъ-Адольфъ учредилъ спеціальную коммиссію для опредѣленія количества предоставленной крестьянамъ земли и составленія инвентаря ихъ повинностей. При Карлѣ XI въ 1687 было приступлено къ составленію кадастра для Лифляндіи, на основаніи чего всѣ крестьянскія земли (Bauerland) были раздѣлены на равные по доходности, хотя и различные по величинѣ, участки, называемые «гакенами» (Haken), доходности которыхъ (60 талеровъ) должны были соотвѣтствовать всѣ отбываемыя каждымъ участкомъ повинности, вмѣстѣ взятыя. Повинности эти были оцѣнены по особой таксѣ и внесены въ кадастровыя книги (Wackenbücher), что, понятно, въ значительной степени ограничивало своеволіе помѣщика. Эта мѣра не успѣла однако улучшить того бѣдственнаго состоянія, въ которомъ застало крестьянъ Лифляндіи и Эстляндіи русское владычество, утвердившееся здѣсь съ 1710—1721. Вскорѣ затѣмъ нашимъ правительствомъ было запрещено арендаторамъ государственныхъ имуществъ самовольно располагать работами крестьянъ, брать ихъ въ услуженіе или отдавать въ службу и наемъ другимъ хозяевамъ. Затѣмъ, по настоянію императрицы Екатерины II (1765), лифляндское дворянство обязалось, въ числѣ другихъ сдѣланныхъ крестьянамъ уступокъ, не увеличивать лежащихъ на нихъ повинностей, но обѣщанія эти по большей части не были исполнены и прежніе порядки просуществовали до начала нынѣшняго столѣтія, когда въ Прибалтійскомъ краѣ началось движеніе (по иниціативѣ Эстляндіи) въ пользу освобожденія крестьянъ. Въ Положеніи, временно утвержденномъ 27 августа 1804 года для Эстляндіи, не заключалось однако точнаго опредѣленія повинностей, лежащихъ или могущихъ быть наложенными на крестьянъ. Лифляндское Положеніе, Высочайше утвержденное 20 февраля 1804, обратило на этотъ вопросъ болѣе вниманія. Такъ, по силѣ его, помѣщику не предоставлялось права принуждать крестьянъ поступать къ нему въ личное услуженіе и увеличивать повинности, записанныя въ урочныя положенія (Wackenbücher); кромѣ того, сохранено было соотвѣтствіе повинностей доходности гакена, причемъ послѣдняя была оцѣнена въ 80 талеровъ, указаны правила для опредѣленія суммы всякаго рода повинностей, для распредѣленія ихъ по временамъ года и для опредѣленія Б. либо пѣшими, либо конными днями, либо дневнымъ урокомъ для разнаго рода работъ и, наконецъ, ограничено пространство обрабатываемыхъ для помѣщика барщиною земель (оно не должно было превышать извѣстныхъ границъ, расчисленныхъ по количеству барщинъ).

Сумма издѣльной повинности съ каждаго гакена равнялась 1344 днямъ, которые распредѣлялись между отдѣльными ея видами слѣдующимъ образомъ: обыкновенная Б. пѣшая или конная — 624 дня; дополнительная Б. пѣшая лѣтомъ—252 дня и вспомогательныя барщинныя работы—468 дней. На основаніи Выс. утвержд. 23 мая 1816 г. Положенія о крестьянахъ Эстляндской губ., взаимныя отношенія крестьянъ и землевладѣльцевъ должны были основываться на взаимномъ добровольномъ согласіи, выраженномъ въ контрактѣ, но такъ какъ въ большинствѣ случаевъ арендною платою за наемъ земель была оставлена Б., то старыя урочныя положенія легли въ основаніе новыхъ контрактовъ, причемъ вознагражденіе деньгами или произведеніями допускались въ очень ограниченныхъ размѣрахъ. Съ этими постановленіями весьма сходно Высочайше утвержденное 25 авг. 1817 Положеніе о крестьянахъ Курляндской губ., по которому повинности опредѣлялись тоже по взаимному соглашенію и перечислялись въ особыхъ урочныхъ положеніяхъ, въ которыхъ по крайней мѣрѣ $^2/_3$ дохода должны были быть выговорены барщинными работами. Б. была также сохранена Положеніями для Лифляндіи 26 марта 1819 и 9 іюля 1849, хотя въ послѣднемъ изъ нихъ видно уже стремленіе способствовать замѣнѣ Б. денежнымъ оброкомъ и облегчить крестьянину покупку находящейся въ его пользованіи земли. Эстляндское Положеніе 5 іюля 1856 г., обезпечивъ за крестьянами исключительное пользованіе арендной землей (Bauerland) и сохранивъ начало добровольнаго соглашенія, опредѣлило высшую мѣру барщинныхъ повинностей. Весь этотъ рядъ законодательныхъ мѣръ оказалъ на практикѣ благотворное вліяніе лишь на бытъ крестьянъ Курляндской губ., гдѣ по примѣру барона Гана, мѣстнаго предводителя дворянства, помѣщики стали постепенно замѣнять барщину оброкомъ, а для обработки собственныхъ запашекъ прибѣгать къ вольно-наемному труду. Въ Лифляндіи и Эстляндіи оцѣнка Б. кадастровою системою и опредѣленіе ея урочными положеніями не могли сами собою обезпечить сельскому населенію полнаго благосостоянія, немыслимаго безъ совершенной свободы труда. Послѣдующими узаконеніями отбывавшіяся по арендным договорамъ барщинныя повинности крестьянъ-арендаторовъ были отмѣнены: въ Курляндіи Высочайше утвержденными 6 сентября 1863 г. Правилами (§ 14) — 6 сентября 1867, въ Лифляндіи — съ 23 апрѣля

1868 (Указъ Лифляндскаго губ. управленія 14 мая 1865, № 54) и въ Эстляндіи — съ 23 апрѣля 1868 года (Высочайшее повелѣніе 4 іюня 1865 года).

Въ Россіи, гдѣ никогда не существовало феодальнаго склада, гдѣ въ противоположность западнымъ феодаламъ, сидѣвшимъ на одномъ мѣстѣ, князья, призываемые на служеніе тому или другому княжеству по волѣ и приглашенію его населенія, находились въ постоянномъ движеніи, стремясь достигнуть кіевскаго стола, не могло существовать тѣхъ политическихъ условій, которыя подчинили нисшія сословія высшимъ. Экономическія, однако, условія, заключающіяся въ сосредоточеніи удобныхъ земель въ рукахъ однихъ и недостатокъ ихъ или средствъ къ ихъ обработкѣ у другихъ, при земледѣльческомъ характерѣ населенія, и здѣсь не могли не повліять на замѣну свободнаго труда зависимымъ. Такъ, уже въ Русской Правдѣ (см. это сл.) упоминается о «ролейныхъ закупахъ», которые садились на чужой землѣ, обрабатывали ее частью на себя, частью на господина и несли нѣкоторыя другія обязанности, какъ напр. должны были загонять на господскій дворъ скотъ, принадлежащій землевладѣльцу. Однако, эта обязанная работа закуповъ не есть еще Б. въ чистомъ ея видѣ, она основывается на договорѣ—рядѣ или вытекаетъ изъ долговой несостоятельности закупа и имѣетъ лишь временной характеръ, прекращаясь уплатою долга или вознагражденіемъ землевладѣльца за предоставленныя закупу сельско-хозяйственныя орудія или за извѣстную ссуду на обзаведеніе (покруту). Позднѣйшіе наши памятники, какъ Псковская судная грамота (см. это сл.), отличаютъ наймитовъ отъ озорниковъ (пахарей), огородниковъ и кочетниковъ (рыболововъ), кромѣ того упоминаются «серебреники», получавшіе отъ землевладѣльца деньги на обзаведеніе и обязанные не только обрабатывать землю послѣдняго, но и отправлять другія работы на господина, какія онъ найдетъ нужными по хозяйству. На существованіе этой обязанности указываетъ уставная грамота митрополита Кипріана 1391, данная Константиновскому монастырю; въ ней сказано, что крестьяне и церковь наряжали, и дворъ тынили и хоромы ставили и пашню пахали на монастырь изгономъ (барщиною), убирали хлѣбъ и сѣно и прудили пруды и сады оплетали и пиво варили и ленъ пряли и на неводъ ходили и хлѣбы пекли — однимъ словомъ отправляли всякія работы по хозяйству землевладѣльца. Обязанности однако могли быть прекращены по одностороннему желанію крестьянина, имѣвшаго право выхода, подъ условіемъ заплатить предварительно данное ему серебро. Такимъ образомъ, пока за крестьянами сохранялось право свободнаго отказа, Б. существовала лишь въ смыслѣ повинности, которую крестьянинъ отбывалъ добровольно, безъ всякаго юридическаго принужденія, притомъ она вовсе не являлась необходимымъ условіемъ пользованія чужою землею, такъ какъ на ряду съ ней памятники упоминаютъ о вознагражденіи за такое пользованіе половиною или третью урожая.

Въ XV и началѣ XVI вв. право свободнаго перехода крестьянъ ограничивается однимъ осеннимъ Юрьевымъ днемъ, какъ это видно изъ грамоты князя Бѣлозерскаго Михаила Андреевича (1450), и судебниковъ 1497 и 1550, но это въ сущности нисколько не измѣняетъ прежнихъ отношеній крестьянъ къ землевладѣльцамъ и значенія ихъ какъ самостоятельныхъ, свободныхъ членовъ русскаго общества. Но послѣдовалъ будто бы указъ 1592 г., которымъ «царь Ѳедоръ Іоанновичъ по наговору Бориса Годунова, не слушая совѣта старѣйшихъ бояръ, выходъ крестьянамъ заказалъ». Указъ этотъ, существованіе котораго подвергнуто справедливымъ сомнѣніямъ, былъ, по мнѣнію признававшихъ его дѣйствительное изданіе, вызванъ необходимостью обезпечить служилое сословіе и завести порядокъ въ сборѣ тягла, шедшаго на покрытіе все возростающихъ государственныхъ расходовъ. Нѣкоторые и считали этотъ указъ первымъ актомъ закрѣпленія, внесшимъ существенное измѣненіе въ государственную и экономическую жизнь крестьянъ, хотя внутреннія отношенія крестьянъ къ помѣщикамъ еще долгое время покоятся на старыхъ рядахъ, опредѣлявшихъ пользованіе землею и повинности (княжечина, монастырщина, боярщина). По прежнему крестьянинъ соблюдаетъ принятую на себя порядною записью обязанность «всякое сдѣлье сдѣлати и пашню пахати на того, за кого въ крестьянахъ онъ живетъ». Кромѣ того, старой свободой пользовались черносошные крестьяне; нѣкоторые изъ нихъ иногда заключали порядныя съ помѣщиками и вотчинниками, а право срочнаго сыска бѣглыхъ крестьянъ давало возможность переманивать обѣщаніемъ извѣстныхъ льготъ крестьянъ однѣхъ земель въ другія, что, въ виду конкурренціи, вело къ значительному уменьшенію отбываемыхъ земледѣльцами повинностей. Тѣ же крестьяне, у которыхъ не было порядныхъ, жили по старинѣ, почему ихъ отношенія къ землевладѣльцу естественно незамѣтно теряли характеръ договорныхъ отношеній и все болѣе и болѣе подчинялись возростающему произволу помѣщиковъ и вотчинниковъ. Нѣкоторое время ихъ еще защищала община, пока ея самостоятельное положеніе позволяло оберегать прежнія установленныя обычаемъ отношенія. Постепенному экономическому упадку сельскаго состоянія, главнымъ образомъ, способствовало отсутствіе въ законодательствѣ точнаго опредѣленія повинностей крестьянина по отношенію къ помѣщику, тѣмъ болѣе, что заботы правительства того времени о неотягощеніи излишними поборами крестьянъ вытекали не изъ желанія облегчить участь крестьянъ, но просто изъ того, что правительство на каждаго помѣщика и вотчинника смотрѣло какъ на воина, который долженъ былъ служить изъ-за доходовъ, получаемыхъ съ помѣстья, а потому и не имѣлъ права расточать предоставленнаго ему правительствомъ служебнаго обезпеченія. Изъ дошедшихъ до насъ нѣкоторыхъ землевладѣльческихъ распоряженій временъ царя Михаила Ѳедоровича, относительно управленія крестьянами и объ обязанностяхъ послѣднихъ, какъ напр. изъ Наказа воина Корсакова,

главнаго управителя вотчинами Суздальскаго Покровскаго монастыря, можно прійти къ заключенію, что крестьянскія работы и повинности въ первой половинѣ XVII в. были довольно значительны и тягостны для крестянъ. Уложеніе ц. Алексѣя Михайловича (1649) не даетъ точнаго опредѣленія слѣдуемыхъ помѣщику отъ крестьянъ повинностей. Послушныя же грамоты даютъ лишь общее предписаніе: «пашню на помѣщика пахати», откуда ясно, что въ имѣніяхъ частныхъ владѣльцевъ, какъ время, такъ и количество работъ могли быть опредѣлены лишь однимъ произволомъ помѣщика, который на практикѣ ограничивался, однако, не только собственнымъ его интересомъ и мѣстными потребностями хозяйства, но и освященными древнимъ обычаемъ отношеніями. Эти отношенія значительно ухудшаются двумя позднѣйшими законодательными мѣрами, именно: указомъ 30 октября 1675 г., допустившимъ продажу крестьянъ безъ земли и постановленіемъ Земскаго собора 1694 объ отмѣнѣ урочныхъ лѣтъ для сыска бѣглыхъ. Первое изъ этихъ узаконеній нанесло рѣшительный ударъ самостоятельности сельской общины, которая не могла уже какъ прежде подавать черезъ своихъ старостъ и выборныхъ челобитныхъ объ отмѣнѣ излишнихъ, наложенныхъ помѣщикомъ тягостей. Право же бесрочнаго иска бѣглыхъ отдало крестьянина въ полную власть помѣщика. Въ началѣ XVIII в., какъ и въ прежнее время, не существовало закона, точно опредѣлявшаго размѣры крестьянскаго барщиннаго труда, законодательныя опредѣленія касались лишь количества помѣщичьей земли, отводимой на крестьянское тягло; но на одинаковыхъ доляхъ земли работы могли быть различны, а слѣдовательно земля далеко не опредѣляла количества обязаннаго труда. Крестьяне, поселенные на господскихъ земляхъ, обыкновенно обрабатывали въ то время тоже количество помѣщичьей земли, какое сами получали на крестьянскую выть (по 6 дес. доброй земли въ 3-хъ поляхъ), но къ этому присоединялись въ большинствѣ случаевъ стонная Б. и другія мелкія повинности, вполнѣ зависѣвшія отъ помѣщика. Указъ 22 января 1719 о первой ревизіи, уничтожившей различіе между холопами, кабальными и крестьянами, уравнявшій за дворней и дѣловыхъ людей съ дворовыми (см. эти сл.) и измѣненіе податной системы съ поземельной на подушную, съ возложеніемъ отвѣтственности въ уплатѣ податей на помѣщиковъ, вызвали совершенное разобщеніе крестьянъ съ правительствомъ и утвердили всѣ притязанія господской власти надъ прежними полусвободными, хотя и крѣпкими къ землѣ, людьми, закрѣпостивъ ихъ личности помѣщика. Кромѣ того указомъ 18 января 1721 г. о припискѣ къ заводамъ и фабрикамъ созданъ новый классъ крѣпостныхъ и установлена особая форма барщиннаго труда. Положеніе крестьянъ въ царствованіе Петра I и въ послѣдующее затѣмъ время представляетъ собою весьма печальную картину; помѣщики, не стѣсняясь, пользуются крестьянскимъ трудомъ въ рабочее время, отнимая у земледѣльца всякую возможность воздѣлывать собственный надѣлъ; они, по разсказу Посошкова, держатся того мнѣнія, что не слѣдуетъ «давать обрости крестьянину, а надо стричь его яко овцу до гола». До конца XVIII в. всѣ законодательныя положенія содѣйствуютъ лишь все бо́льшему и бо́льшему закрѣпощенію крестьянъ и увеличенію надъ ними власти землевладѣльцевъ (см. Крѣпостное право и Крестьяне). Единственнымъ исключеніемъ въ этомъ отношеніи является указъ Правительствующаго Сената 5 іюля 1728, содержащій въ себѣ намеки на особое уложеніе, въ которомъ должны были быть опредѣлены права и обязанности крѣпостныхъ; но указъ этотъ не привелъ на практикѣ ни къ какимъ результатамъ и упомянутое уложеніе никогда не было издано. Ужасное положеніе крестьянъ и вліяніе идей энциклопедистовъ побудили Екатерину II включить въ первый проектъ ея Наказа мысль объ отмѣнѣ крѣпостнаго права, но по настоянію Сената заявленіе это было вычеркнуто и, такимъ, образомъ лежащая на крестьянахъ тяжелымъ ярмомъ Б. осталась въ прежней неопредѣленной формѣ. Въ дошедшей до насъ инструкціи Артемія Петровича Волынскаго дворецкому Нѣмчинову, относящейся къ второй четверти XVIII ст., лежащая на крестьянахъ Б. опредѣляется слѣдующимъ образомъ: «повиненъ всякой крестьянинъ, имѣя цѣлое тягло, вспахать моей земли 2 дес. въ полѣ..., а которая земля учреждается подъ мелкой хлѣбъ, подъ пшено, подъ горохъ, подъ конопли, подъ макъ, просо, рѣпу и ленъ оную пахать и собирать всѣмъ поголовно, кромѣ положенной на нихъ десятинной пашни», причемъ въ соотвѣтствіе съ этими повинностями поставлено и количество земли, предоставленной крестьянину, долженствующее быть вдвое больше запашки въ пользу помѣщика. На эту инструкцію, однако, можно смотрѣть лишь какъ на выраженіе частной воли отдѣльнаго попечительнаго и разумнаго вотчинника, примѣру котораго, вѣроятно, слѣдовали лишь весьма немногіе. Столь тягостная для крестьянъ неопредѣленная Б. получила законодательное ограниченіе лишь въ концѣ прошлаго вѣка. Указомъ императора Павла I отъ 5 апрѣля 1797 помѣщикамъ было воспрещено принуждать крестьянъ къ работамъ по праздникамъ и слѣдуемая съ нихъ Б. не должна была превышать трехъ дней въ недѣлю. Первая половина нынѣшняго вѣка внесла лишь незначительныя измѣненія. Мечты Александра I объ освобожденіи крестьянъ (см. это сл.) ограничились на практикѣ лишь дозволеніемъ отпускать на волю цѣлыя деревни (за-что отпускавшіе награждались орденами), и улучшеніемъ быта крестьянъ Остзейскихъ провинцій (см. выше). Образовавшіеся въ царствованіе Николая I секретные комитеты, имѣвшіе цѣлью улучшить бѣдственное состояніе крѣпостныхъ, не привели ни къ чему, кромѣ записокъ (Киселева, Перовскаго) о подготовкѣ освобожденія крестьянъ (см. это сл.). Такимъ образомъ, прежніе порядки остались неизмѣненными и вошли въ IX т. Св. Закон. (1857), гдѣ статьями 1045—1049 опредѣлены правила о повинностяхъ крѣпостныхъ людей. По силѣ этихъ постановленій владѣлецъ могъ налагать на своихъ крѣпостныхъ людей всякія работы и исправленіе личныхъ повинностей, съ тѣмъ только, чтобы они не претер-

пѣвали чрезъ это разоренія, и чтобъ положенное закономъ число дней оставляемо было на исполненіе собственныхъ ихъ работъ; положенное закономъ число дней, по прежнему, равнялось тремъ, причемъ помѣщикъ не могъ заставлять крѣпостнаго работать на него въ воскресные дни, въ двунадесятые праздники, день апостоловъ Петра и Павла, въ дни св. Николая и въ храмовые въ каждомъ селеніи праздники; строжайшее за симъ наблюденіе возложено было на губернское начальство чрезъ посредство мѣстной полиціи; отъ усмотрѣнія землевладѣльца зависѣло переводить крестьянъ своихъ во дворъ или дворовыхъ людей на пашню и измѣнять по своему усмотрѣнію ихъ повинности, и наконецъ онъ имѣлъ право не только употреблять своихъ крѣпостныхъ людей для личныхъ своихъ услугъ и работъ, но и отдавать постороннимъ лицамъ въ услуженіе, но не въ работу на горные заводы. Послѣ освобожденія крестьянъ (19 февраля 1861) Б. была сохранена лишь временно, какъ повинность, лежащая на временно-обязанныхъ крестьянахъ, причемъ она могла быть опредѣляема по добровольному между крестьянами и помѣщикомъ соглашенію лишь при соблюденіи слѣдующихъ условій: 1) чтобы она опредѣлялась временными договорами на сроки не свыше 3 лѣтъ и 2) чтобы сдѣлки эти не противорѣчили общимъ гражданскимъ законамъ и не ограничивали правъ личныхъ, имущественныхъ и по состоянію предоставленныхъ крестьянамъ. Въ случаѣ отсутствія такого договора, Б., гдѣ она существовала по обычаю, должна была быть отбываема по указаннымъ закономъ правиламъ, коими всѣ повинности были приведены въ соотвѣтствіе съ опредѣленнымъ для каждой мѣстности размѣромъ поземельнаго душеваго надѣла и отмѣнялись такъ называемыя добавочныя повинности, какъ то: всякаго рода караулы, уходъ за господскимъ скотомъ, сгонные дни и т. п., требуемыя отъ крестьянъ сверхъ обыкновенной Б. Этими же правилами были также установлены: 1) Размѣръ Б., опредѣляемый рабочими днями или, по обоюдному согласію, извѣстнымъ пространствомъ земли, и не превышающій 40 мужскихъ и 35 женскихъ рабочихъ дней въ году; при этомъ были составлены особыя правила для соразмѣренія числа рабочихъ дней съ величиною земельнаго надѣла крестьянъ. 2) Раздѣленіе дней на: лѣтніе и зимніе, мужскіе и женскіе (мужскіе—на конные и пѣшіе) и распредѣленіе общаго числа ихъ по лѣтнему (²/₅) и зимнему (³/₅) полугодіямъ и по недѣлямъ. 3) Порядокъ назначенія работъ помѣщикомъ и нарядъ на нихъ крестьянъ сельскимъ старостою, причемъ приняты во вниманіе полъ, возрастъ и здоровье работника и дана имъ возможность замѣнять другъ друга. 4) Порядокъ отправленія Б. съ опредѣленіемъ въ особомъ «урочномъ положеніи» количества работы, которое втеченіе дня должно быть исполнено въ счетъ повинности, и ограниченіе качества работъ требованіемъ, чтобы онѣ не были вредны для здоровья и сообразны съ силами и поломъ рабочихъ. 5) Порядокъ учета Б. и 6) условія, при которыхъ допускалось отбываніе особыхъ видовъ Б., какъ напр. работы на помѣщичьихъ заводахъ, хозяйственныя должности, подводная повинность и т. п. Кромѣ того, было дозволено какъ цѣлымъ сельскимъ обществамъ, такъ и отдѣльнымъ дворамъ или тягламъ переходить съ Б. на оброкъ (до истеченія однако 2 лѣтъ со времени утвержденія Положенія о сельскомъ состояніи на это требовалось согласіе помѣщика), выкупать усадебную осѣдлость и вступать съ помѣщикомъ въ соглашеніе относительно пріобрѣтенія путемъ выкупа полевого надѣла съ прекращеніемъ въ послѣднемъ случаѣ всѣхъ обязательныхъ къ помѣщику отношеній (см. Выкупъ). Эти отношенія окончательно были прекращены 1 января 1883 г. въ губерніяхъ Великороссійскихъ и Новороссійскихъ на основаніи Высочайше утвержденныхъ 28 декабря 1881 Правилъ объ обязательномъ выкупѣ. Подобныя настоящимъ правила установлены для крестьянъ, вышедшихъ изъ крѣпостной зависимости въ губерніяхъ Тифлисской и Кутаисской, съ сухумскимъ округомъ, гдѣ точно также допущенъ замѣнъ Б. (бегара) и другихъ натуральныхъ повинностей денежнымъ оброкомъ и предоставлено крестьянамъ право пріобрѣтенія въ собственность всего отведеннаго имъ въ пользованіе земельнаго надѣла, по добровольному съ помѣщикомъ соглашенію. Въ Бессарабской губ. такъ называемые «царане», т. е. поселяне, водворенные въ имѣніяхъ крупныхъ и малоземельныхъ, а также принадлежащихъ заграничнымъ духовнымъ установленіямъ, на основаніи Высочайше утвержденныхъ 14 іюня 1888 правилъ, были переведены съ оброчной или издѣльной повинностей съ 1 августа 1888 на выкупные платежи, чѣмъ прекратились ихъ обязательныя отношенія къ помѣщикамъ.

Литература. Сугенгеймъ (Sugenheim) «Geschichte der Aufhebung der Leibeigenschaft und Hörigheit in Europa bis um die Mitte des XIX Jahrhunderts» (Спб., 1861); Скребицкій, «Очерки изъ исторіи крестьянства въ Европѣ» (въ «Вѣстникѣ Европы» за 1867 г., III); Лучицкій, «Исторія крестьянской реформы въ Западной Европѣ съ 1789 г.» (въ кіевскихъ «Университетскихъ Извѣстіяхъ» за 1878, съ 10 выпуска); Левассёръ (Levasseur), «Histoire des classes ouvrières en France» (Парижъ, 1859); Делиль (Delisle), «Etudes sur la condition de la classe argicole et l'état de l'agriculture en Normandie pendant le moyen âge» (Эврё, 1851); Могенъ (Mauguin), «Etudes historiques sur l'administration de l'agriculture en France» (Парижъ, 1876—1877); Н. Карѣевъ, «Очеркъ исторіи французскихъ крестьянъ съ древнѣйшихъ временъ до 1789 г.» (Варшава, 1881) и «Крестьяне и крестьянскій вопросъ во Франціи въ послѣдней четверти XVIII в.» (Москва, 1879): Мауреръ (Maurer), «Geschichte der Fronhöfe, der Bauernhöfe und der Hofverfassung in Deutchland» (Эрлангенъ, 1865); Боннемеръ (Bonnemère), «Histoire des paysans» (Парижъ, 1874); И. Л. Горемыкинъ, «Очеркъ исторіи крестьянъ въ Польшѣ»; Ю. Рехневскій, «Крестьянское сословіе въ Польшѣ» (въ «Русскомъ Вѣстникѣ» за 1885, № 9); «Объ измѣненіи быта крестьянъ Остзейскихъ губерній» (въ «Русскомъ Вѣстникѣ» за 1858); И. Д. Бѣляевъ, «Крестьяне на

Руси». Библіографическія указанія по этому вопросу находятся у Межова: «Крестьянскій вопросъ въ Россіи». «Положеніе о сельскомъ состояніи» (Особое приложеніе къ т. IX Св. Зак.). Мѣстныя положенія по продолженію 1889 г.

Барщиной или Боярщиной назывались также въ прежнее время имѣнія, принадлежащія боярамъ, господамъ, т. е. помѣщикамъ. Въ этомъ смыслѣ слово это вышло нынѣ изъ употребленія, хотя изрѣдка встрѣчается еще въ Архангельской губ., гдѣ къ нему обыкновенно прибавляютъ фамилію послѣдняго владѣльца напр. Аѳанасьевская Б. и п. т.

Баръ—заштатный г. могилевскаго у. Подольской губерніи, на р. Ровѣ, притокѣ Буга, находится подъ 49°9 с. ш. и 45°20 в. д. Жителей 13761, изъ нихъ евреевъ 51%. Здѣсь былъ нѣкогда г. Ровъ, разрушенный татарами. Въ началѣ XVI вѣка, въ царствованіе польскаго короля Сигизмунда I, городъ этотъ вмѣстѣ съ 5 мѣстечками и 38 селами принадлежалъ къ числу такъ называемыхъ «столовыхъ имѣній» (см. это сл.) королевы Боны, происходившей изъ дома Сфорца. Въ воспоминаніе о наслѣдственномъ ея итальянскомъ княжествѣ Бари, городъ получилъ свое нынѣшнее названіе и былъ обращенъ въ пограничную крѣпость. Съ тѣхъ поръ онъ получилъ много привилегій и сталъ богатымъ торговымъ центромъ. Первымъ старостой Б. былъ Войцѣхъ Старжеховскій, построившій по распоряженію королевы здѣшній замокъ, потомъ мѣсто это занималъ гетманъ Станиславъ Жолкевскій, основавшій здѣсь въ 1610, 1614 гг. іезуитскую коллегію, перешедшую съ 1781 года въ руки базиліановъ; послѣднимъ же старостой былъ Богуславъ Радзивиллъ. Въ 1648 г. Б. былъ взятъ и разоренъ казаками подъ начальствомъ Кривоноса, истребившаго все населеніе. Съ 1659 года Б. съ принадлежащими ему землями сталъ вотчиной Ивана Выговскаго, воеводы кіевскаго, и мало по малу оправился отъ постигшихъ его бѣдствій. Въ 1663 г. Б. посѣтилъ король Іоаннъ-Казиміръ. Послѣ занятія Подоліи турками, Б. былъ отданъ литовскому татарину бею Крычинскому. Хотя въ 1674 году Іоаннъ Собѣсскій и отобралъ городъ, однако вскорѣ онъ снова былъ отнятъ и находился подъ турецкимъ владычествомъ до 1699 года. 9 февраля 1768 г. здѣсь образовалась знаменитая «Барская конфедерація» (см. это сл.); 9 іюня произошла битва конфедератовъ съ русскими войсками подъ начальствомъ ген. Кречетникова, а 30 іюня городъ былъ взятъ приступомъ отрядомъ Апраксина. Въ 1793 г. онъ былъ присоединенъ къ Россіи и сдѣланъ уѣзднымъ, а въ 1796 г. заштатнымъ. Въ городѣ въ настоящее время 2 правосл. церкви, Свято-Покровскій женскій монастырь (въ немъ также 2 церкви), 1 костелъ, 1 старообрядческая часовня, нѣсколько еврейскихъ синагогъ и молитвенныхъ домовъ и приходское училище. Жилыхъ домовъ 1240 (въ томъ числѣ 169 каменн.). Заводы: 1 винокуренный, 4 кожевенныхъ и 4 кирпично-черепичныхъ. Развалины замка и нѣсколькихъ монастырей видны до сихъ поръ. Въ Б. родился польскій поэтъ Генрихъ Яблонскій.

Баръ или Антивари (см. это слово)—городъ въ Черногоріи.

Баръ—государство въ западной Африкѣ, см. Барра.

Баръ (также Ле Барроа, Le Barrois)—графство, а съ 1355 г. герцогство съ главн. г. Баръ-ле-Дюкъ, по обѣ стороны Мааса, составляло западную часть Верхней Лотарингіи и принадлежало съ 925 г. по 1302 г. Германіи; но въ этомъ году два округа его, Баръ-ле-Дюкъ (Pagus Barrensis франковъ) и Бассиньи (Barrois royal au mouvant) признали себя въ полной зависимости отъ Франціи. Вскорѣ затѣмъ Генрихъ, сынъ герцога Роберта, посвятилъ себя духовному званію и подарилъ въ 1419 свое аллодіальное владѣніе Barrois ducal ou non mouvant принцу Ренату Анжуйскому. Послѣ смерти герцога Карла II Лотарингскаго, въ 1431 г., его зять, король Рене Неаполитанскій, присоединилъ Баръ къ Лотарингіи; оба герцогства въ 1766 г. перешли къ Франціи. Принадлежавшія къ Б. земли образовали затѣмъ большую часть французскихъ департаментовъ Мёзъ и Мерт-э-Мозель.

Баръ—мель или наносъ, образующійся у устьевъ рѣкъ и препятствующій выходу рѣчныхъ судовъ въ море и обратно.—Извѣстно, что сильное теченіе въ рѣкѣ удерживаетъ большую глубину; но когда вода достигаетъ моря въ тихую погоду и встрѣчается съ неподвижной массой морской воды, то теченіе, тотчасъ распространившись во всѣ стороны, ослабѣваетъ и дѣйствіе его на дно вовсе уничтожается, такъ какъ прѣсная вода будучи легче соленой, при встрѣчѣ съ нею размѣщается на верху. Съ этого момента наносы, уносимые теченіемъ рѣки, теряя свою скорость, осаждаются на дно и образуютъ такъ называемый баръ. Б. образуются не исключительно отъ рѣчныхъ наносовъ, но и отъ наносовъ, передвигаемыхъ вдоль морского берега въ бурную погоду волненіемъ и во время приливовъ. Какъ на примѣръ образованія подобнаго Б. у насъ, можно указать на устье рѣки Виндавы.—Одинъ изъ опаснѣйшихъ у насъ баровъ представляетъ устье р. Ріона около г. Поти, гдѣ проявляется самое сильное дѣйствіе волненія. Задача инженера состоитъ въ томъ, чтобы искуснымъ расположеніемъ портовыхъ сооруженій измѣнить дѣйствіе приливовъ, гдѣ они существуютъ, образуя гораздо большую скорость при отливѣ, чѣмъ при приливѣ.

Баръ и **Бари** (Bahr, Bahri)—по арабски море или обширное водное пространство, отсюда Бар-эль Акаба, заливъ на сѣверовост. оконечности Краснаго моря; Бар-эль Гуле—озеро Меромъ въ Палестинѣ; Бар-эль Кульзумъ—Суэсскій заливъ. Въ средніе вѣка такъ называлось и все Красное море; Бар-эль Іеменъ—Красное море; Бар-бела-ма — высохшая рѣка; Бар-эль Абіадъ—Бѣлый Нилъ; Бар-эль-Азраки—Голубой Нилъ; Бар-эль Газель — Газель-рѣка; Бар-Лутъ—Мертвое море. Бари-Табариджи—Тиверіадское или Галилейское озеро въ Палестинѣ; Бари-Венедикъ — Адріатическое море; Бари-Юсуфъ — Іосифовъ каналъ, рукавъ Нила въ среднемъ Египтѣ, идущій отъ Фаршута до Джезе.

Баръ (Карлъ-Лудв. Bar)—нѣм. юристъ, род. 24 іюля 1836 въ Ганноверѣ, учился въ мѣстн. гимн., въ 1853—57 изучалъ право въ Геттингенѣ и Берлинѣ, служилъ сначала аудиторомъ, затѣмъ многіе годы судьею, въ послѣднее время при обергерихтѣ въ Геттингенѣ. Съ 1863—1866 онъ, въ званіи приват-доцента, читалъ лекціи въ тамошнемъ университетѣ, а въ 1866 отправился въ Ростокъ ординарнымъ профессоромъ уголовнаго права и гражданскаго судопроизводства; въ 1868 былъ приглашенъ въ Бреславль, а въ 1879—въ Геттингенъ. Б. пріобрѣлъ извѣстность стараніями о введеніи устнаго судопроизводства въ гражданскихъ и уголовныхъ дѣлахъ и напечаталъ въ этомъ духѣ цѣлый рядъ статей въ спеціальныхъ юридическихъ журналахъ. Изъ его большихъ ученыхъ трудовъ заслуживаютъ упоминанія: «Das internationale Privat und Strafrecht» (Ганнов., 1862), «Recht und Beweis im Geschworenengericht» (Ганнов., 1865), «Das Beweisurteil des german. Prozesses» (Ганов., 1866), «Recht und Beweis im Civilprozess» (Лейпц., 1867), «Die Grundlagen des Strafrechts» (Лейпц., 1869), «Die Lehre vom Kausalzusammenhange im Rechte» (Лейпц., 1871), «Das hannöv. Hypothekenrecht nach dem Gesetze von 1864» (Лейпц., 1871), «Strafrechtsfälle. Zum akademischen Gebrauch und zum Selbststudium» (Берлинъ, 1875). Изъ другихъ сочиненій назовемъ еще слѣдующія: «Zur Lehre vom Versuch und Theilnahme am Verbrechen» (Ганнов., 1859), «Die Redefreiheit der Mitglieder gesetzgebender Versammlungen» (Лейпц., 1868), «Geschichte und Reform der deutschen Civiljustiz» (Лейпц., 1871), «Zur Frage der Geschworenen und Schöffengerichte» (Берл., 1873), «Das Deutsche Reichsgericht» (Берл., 1878). Для «Encyklopädie der Rechtswissenschaft» Гольцендорфа Б. написалъ трактатъ о гражданскомъ судопроизводствѣ. Это послѣднее сочиненіе вышло отдѣльнымъ изданіемъ, вновь обработанное и согласованное съ имперскимъ законодательствомъ («Das deutsche Civilprozessrecht», Лейпцигъ, 1880).

Баръ (Ф.)—писатель по вопросамъ сельскаго хозяйства, происхожденія нѣмецкаго, учился въ германскихъ сельско-хозяйственныхъ академіяхъ, въ 50-хъ годахъ занимался практическою агрономіей въ Курляндіи, напечаталъ: «Практическое руководство къ современному устройству, управленію, пріему и отдачѣ въ аренду сельско-хозяйственныхъ имѣній» (Кіевъ, 1877); «Организація сельскихъ имѣній и абсентеизмъ» (Москва, 1887); «Нѣсколько словъ о состояніи сельскаго хозяйства и о мѣрахъ къ улучшенію его въ Витебской, Псковской и вообще въ сѣв. губ. Россіи» (Витебскъ, 1880); «Къ вопросу о малопроизводительности, малодоходности и о мѣрахъ къ улучшенію хозяйствъ въ южныхъ и вообще черноземныхъ степныхъ губ. Россіи» (Москва, 1886) и др.

Баръ-Кохба (Симонъ Bar-Cochba)—предводит. іудеевъ въ возстаніи противъ римлянъ, при имп. Адріанѣ, въ 131—135 гг. по Р. Х. Втеченіе 115—118 гг. іудеи три раза, и все безуспѣшно, пытались свергнуть ненавистное имъ римское иго, наконецъ, въ 130 г., немедленно послѣ отъѣзда Адріана изъ Сиріи, въ тиши приготовленное возстаніе началось снова и во главѣ движенія сталъ Б. Онъ присвоилъ себѣ прозвище Бар-Кохба, т. е. сынъ звѣзды, такъ какъ древнее пророчество (4 Моис. 24, 17) о восходящей изъ Іакова звѣздѣ должно было, по его убѣжденію, исполниться на немъ. Впослѣдствіи это прозвище было замѣнено другимъ—Бар-Казиба (сынъ лжи). Сначала Б. боролся съ большимъ успѣхомъ противъ римлянъ, которые принуждены были даже оставить Іерусалимъ, такъ что онъ былъ объявленъ царемъ и сталъ чеканить монету. Война перешла за предѣлы собственно Палестины; 50 городовъ и много деревень перешли во власть возставшихъ, въ рядахъ которыхъ сражался и знаменитый раби Акива со своими учениками. Но когда явился полководецъ Адріана Юлій Северъ, Іерусалимъ палъ. Тогда Б. удалился въ крѣпость Бетеръ и въ авг. 135 г. осажденные были голодомъ вынуждены къ сдачѣ, при которой Б. палъ отъ руки своихъ же. Сотни тысячъ (580000 ч.) іудеевъ погибли въ этой борьбѣ, многіе, между ними Акива (см. это сл.), были казнены, и жестокія кары послѣдовали за этой послѣдней попыткой іудеевъ возвратить себѣ политич. независимость. Ср. Мюнтеръ, «Der jüdische Krieg unter den Kaisern Trajan und Hadrian» (Альтона, 1821).

Баръ-ле-Дюкъ (Bar-le-Duc) или Барсюр-Орненъ—глав. гор. франц. департ. Мааса, а въ прежнее время герцогства Баръ (см. это сл.), лежитъ на Орненѣ, притокѣ Мааса и на Восточн. жел. дор. (Парижъ-Страсбургъ), въ 77 км. къ З. отъ Нанси. Онъ построенъ на холмѣ и раздѣляется на старый или верхній и на новый или нижній городъ. Въ первомъ еще сохранились развалины замка герцоговъ лотарингскихъ, откуда открывается прелестный видъ на окрестность. Нижній городъ, съ четырьмя мостами черезъ рѣку, хорошо выстроенъ и просторенъ. Изъ зданій слѣдуетъ отмѣтить церковь св. Антонія, построенн. въ XIV ст., также какъ и церковь св. Петра въ верхнемъ городѣ. Въ Б. находятся гражданскій и коммерческій суды, лицей, публичная библіотека, музей, театръ и статуи здѣшнихъ уроженцевъ, маршаловъ Эксельмана и Удино. Въ городѣ 15988 жителей (1886), фабрики ситцевыя, чулочныя, шерстяныя и шляпныя; кожевенные и литейные заводы, пивоварни и большія бумагопрядильныя фабрики. Кромѣ того, здѣсь приготовляются превосходныя фруктовыя конфекты, составляющія статью отпускной торговли. Вблизи города находятся фаянсовыя и стеклянныя фабрики, въ самомъ городѣ выдѣлываются весьма хорошія красныя вина.

Барыка (Петръ)—авторъ одной изъ самыхъ лучшихъ польскихъ комедій XVII в. Б. родился, вѣроятно, около 1600 г., былъ происхожденія недворянскаго, воспитывался на сочиненіяхъ авторовъ золотого вѣка польской литературы; умеръ около 1675 г. Комедія Б., носящая заглавіе: «Z chłopa król, komedja dworska» и т. д., напечатанная въ Краковѣ 1637 г., была сыграна при дворѣ одного изъ дворянъ Сѣрадзской земли. Сюжетъ ея составляетъ извѣстную исторію о томъ, какъ человѣка пьянаго переодѣли царемъ, а потомъ, когда онъ заснулъ,

его одѣли въ прежнее платье. Главное достоинство комедіи составляетъ меткая характеристика дѣйствующихъ лицъ и чистота языка. Комедія раздѣлена на три дѣйствія съ прологомъ, эпилогомъ и интермедіями.

Барыкова (Анна Павловна)—поэтесса, род. 22 декабря 1839 г. въ Петербургѣ. Отецъ ея—Пав. Павл. Каменскій, одинъ изъ «Ста русск. литераторовъ», въ свое время пользовался нѣкоторою извѣстностью; мать—урожденная гр. Толстая, тоже подвизалась на литературномъ поприщѣ. Училась Б. въ екатерининскомъ институтѣ, гдѣ кончила курсъ въ 1856 г. Черезъ годъ она вышла замужъ за артиллерійскаго офицера Н. Н. Карлинскаго, а въ 1862 г. вступила во второй бракъ съ присяж. повѣреннымъ С. Л. Барыковымъ. Съ 70-хъ годовъ Б. помѣщала и помѣщаетъ стихотворенія въ «Отечественныхъ Запискахъ», «Словѣ», «Дѣлѣ», «Сѣверномъ Вѣстникѣ», «Недѣлѣ», «Русск. Богатствѣ», «Родникѣ». Особенное вниманіе обратило на себя ея стихотвореніе: «Въ альбомъ счастливицѣ» (напечат. въ «Отеч. Зап.» 1878, № 10). Часть стихотвореній Б. вошла въ небольшой сборникъ, изданный въ 1878 г. въ Пятигорскѣ. Въ отдѣльномъ изданіи появились также книжечка «Моимъ внукамъ» (Москва, 1890) и повѣсть въ стихахъ «Спасенный», передѣланная изъ Тенисона и изданная фирмою «Посредникъ» (Спб., 1889). Въ прозѣ Б. написала разсказъ «Доброе дѣло» («Сѣв. Вѣст.», 1889, № 1).

Барыковы.—Въ старину писались Борыковы. Въ 1477 г. Борисъ Борыковъ пожалованъ отъ Іоанна Великаго въ Вотской пятинѣ въ погостѣ Ивановскомъ-Куйвашскомъ—деревнями, отписанными у новгородцевъ Петра Кречетникова и Ѳедора Троецкаго. Нечай Ивановичъ Б. убитъ въ казанскомъ походѣ 1550 и имя его, наравнѣ съ другими, вписано въ сунодикъ московскаго Успенскаго собора на вѣчное поминовеніе. Въ XVII ст. Б. служили въ стряпчихъ, стольникахъ и дворянахъ московскихъ. Пятнадцать Барыковыхъ въ 1699 владѣли населенными имѣніями. Въ настоящее время одинъ изъ Барыковыхъ, Ѳедоръ Лаврентьевичъ, тайный совѣтникъ, состоитъ сенаторомъ.

Барынь — такъ назывался одинъ изъ главнѣйшихъ совѣтниковъ татарскаго хана. Герберштейнъ разсказываетъ, что для разсмотрѣнія важнѣйшихъ дѣлъ ханъ имѣлъ обыкновенно четырехъ совѣтниковъ: первый именовался ширни, второй—барни, третій—гаргни, четвертый—кипчанъ. Въ «Крымскихъ дѣлахъ» № 8, л. 97 упоминается объ этихъ 4 главныхъ совѣтникахъ ханскихъ или карачахъ: о ширинѣ, барынѣ, аргынѣ, кипчанѣ.

Барычка (Станиславъ)—польскій воинъ XVII ст. Онъ происходилъ изъ древняго мѣщанскаго рода, и съ молодыхъ лѣтъ занимался военнымъ дѣломъ. Около 1650 года онъ уже пользовался славой лучшаго въ свое время артиллериста и былъ сдѣланъ королевскимъ секретаремъ. Отличился въ битвахъ съ казаками при Зборовѣ, Берестечкѣ и Жванцѣ, при его содѣйствіи во времена Яна Казиміра были отняты у шведовъ: Торнъ, Краковъ и Варшава. Польскій сеймъ далъ ему дворянство въ 1658 г., отчего онъ въ 1665 г. получилъ титулъ черниговскаго подстолія. Б. подарилъ много цѣнныхъ книгъ библіотекѣ доминиканцевъ въ Варшавѣ.

Барычъ, Барица—см. Барчъ.

Барышекъ Всякой Всячины — продолженіе журнала «Всякая Всячина», выходившаго въ 1769 г. Въ 52-мъ полулистѣ «Вс. Вс.» было объявлено: «какъ Всякая Всячина еще снабдѣна нѣкоторымъ припасомъ, то она въ слѣдующемъ 1770 годѣ продолжитъ Барышекъ до тѣхъ поръ, покамѣсть сего запаса станетъ, а о послѣднемъ своемъ концѣ публику увѣдомить не оставитъ». Этого припасу хватило на 18 еженедѣльныхъ полулистовъ, выходившихъ въ 1770 году, подъ заглавіемъ «Б. Вс. В.». Счетъ страницъ Б. В. В. начинается съ 409, такъ какъ «Вс. Вс.» прервалась на страницѣ 408. Подробности о сотрудникахъ, назначеніи и направленіи журнала—см. Всякая Всячина.

Барышникъ — народно-юридич. терминъ, того же происхожденія что и барышъ (см. это сл.), служащій для обозначенія мелкихъ торговцевъ, занимающихся скупкою разнаго рода вещей (на аукціонахъ и у частныхъ лицъ) или продуктовъ промышленности, въ особенности сельско-хозяйственныхъ произведеній отъ крестьянъ, привозящихъ ихъ въ города на торги и рынки, а также скота и лошадей съ цѣлью выгодно перепродать ихъ потребителю. Такъ какъ заработокъ Б. послѣдняго типа состоитъ въ посредничествѣ между производителями-крестьянами и потребителями, то Б. всѣми мѣрами стараются попрепятствовать первымъ сбывать непосредственно потребителямъ произведенія своего труда, чѣмъ наносятъ значительный ущербъ и тѣмъ и другимъ. Въ нашемъ законодательствѣ нѣтъ, однако, запрещенія заниматься этимъ экономически вреднымъ промысломъ и не установлено для него никакихъ наказаній. Въ общежитіи часто барышниками называютъ лицъ, занимающихся скупкою театральныхъ билетовъ, съ цѣлью перепродать ихъ публикѣ, частнымъ образомъ, по значительно высшимъ цѣнамъ. Для ослабленія дѣятельности подобныхъ промышленниковъ театральная дирекція обыкновенно ограничиваетъ число мѣстъ, могущихъ быть взятыми однимъ лицомъ изъ театральной кассы.

Барышъ — терминъ торговаго права, имѣющій одинаковое значеніе со словами прибыль, польза, выгода. Въ нашемъ законодательствѣ слово это не встрѣчается, но на практикѣ оно весьма часто употребляется въ торговыхъ сдѣлкахъ и договорахъ. Слово Б. взято изъ татарскаго языка, гдѣ имѣетъ значеніе согласія, мира; технически оно употребляется у татаръ въ смыслѣ соглашенія въ цѣнѣ при договорѣ купли-продажи; у насъ же въ коммерческихъ предпріятіяхъ оно обозначаетъ чистую прибыль, получаемую предпринимателемъ.

Барышъ—рѣка Симбирской губ., правый притокъ Суры, беретъ начало въ сызранскомъ у. недалеко отъ истока Суры, течетъ на ЮЗ. черезъ корсунскій у. и впадаетъ въ Суру въ алатырскомъ у. Длина ея около 180 в., судоход-

ства и сплава нѣтъ, на ней множество мельницъ и другихъ вододѣйствующихъ заведеній, въ томъ числѣ нѣсколько суконныхъ фабрикъ.

Барье (Антуанъ-Луи Багуе) — франц. скульпторъ, родился 24 сентября 1795 года въ Парижѣ, учился у скульптора Бозіо и у художника Грёза, и сначала поддерживалъ свое существованіе, изготовляя модели для ювелировъ и золотыхъ дѣлъ мастеровъ, потомъ посвятилъ себя преимущественно пластическому изображенію животныхъ. Въ 1818 году Б. получилъ премію Ecole des beaux arts за рельефъ: «Милонъ Кротонскій, раздираемый львомъ». Въ 1831 имѣли большой успѣхъ его бронзов. группы (въ Луврѣ): «Тигръ и Крокодилъ» и «Мертвая Газель». Съ 1854 г. Б. состоялъ рисовальщикомъ при парижскомъ ботаническомъ саду. Его произведенія весьма многочисленны и отличаются реализмомъ. Изъ его большихъ бронзовыхъ группъ пользуются заслуженной извѣстностью: «Левъ и Змѣя» (въ Тюльерійскомъ саду) и горельефъ на пьедесталѣ іюльской колонны на Бастильской площ., изображающій лежащаго льва. Б. изготовилъ также въ 1864 г., по заказу города Аяччіо, конную статую Наполеона I. Съ 1868 г. Б. былъ членомъ академіи изящныхъ искусствъ. Онъ † 26 іюня 1875 г. въ Парижѣ.

Барьерные острова находятся у сѣверо-восточнаго берега сѣвернаго острова Новой Зеландіи, передъ заливомъ Хауракі.

Барьерные трактаты—(Traités de la barrière) — такъ назывались договоры, заключенные въ началѣ XVIII в. между Голландскими генеральными штатами сначала съ Англіей, а затѣмъ съ германскимъ императоромъ. Когда въ концѣ XVI в. Голландскія провинціи образовали союзъ съ цѣлью сохраненія своей политической и религіозной независимости, которой угрожала Испанія, онѣ примкнули къ политикѣ Франціи и овладѣли католическими Нидерландами, которыхъ экономическіе интересы и глубокая ненависть къ протестантизму побуждали оставаться вѣрными испанскому владычеству. Впослѣдствіи, однако, неудачи Испаніи и Австріи въ концѣ Тридцатилѣтней войны и возвышеніе политическаго могущества Франціи во времена Ришельё обезпечили Голландію со стороны Испаніи и вмѣстѣ съ тѣмъ внушили ей недовѣріе къ Франціи, стремившейся къ расширенію своихъ предѣловъ на счетъ сосѣдей. Видя французскую армію, приближающуюся къ ихъ границамъ, соединенныя провинціи сильно обезпокоились. Эти опасенія значительно усилились, когда Людовикъ XIV, опираясь на деволюціонное право (см. это сл.), сталъ домогаться присоединенія Бельгіи, и особенно, когда, по Сенъ-Жерменскому и Ахенскому миру (1668), къ Франціи перешли нѣкоторыя бельгійскія крѣпости. Въ виду этого Голландія задумала поставить между собой и Франціей сильную преграду—барьеръ (barrière) и для осуществленія этой мысли примкнула къ политикѣ враждебныхъ Франціи державъ. Объявленная въ 1672 г. Людовикомъ XIV Голландіи война вооружила противъ него всѣ европейскія державы и способствовала Соединеннымъ провинціямъ достиженію ихъ цѣли. По Нимвегенскому миру Голландія получила отъ Испаніи сильную крѣпость Мэстрихъ, Франція же отдала ей: Шарлеруа, Лимбургъ, Биншъ, Атъ, Уденардъ, Куртра, Гентъ и Сен-Гюисленъ. Эти города и составили для голландцевъ ту преграду противъ напора Франціи, къ установленію которой она стремилась. Во время войны Аугсбургской лиги, Людовикъ XIV, воюя со всей Европой и въ особенности съ Испаніей, снова сталъ угрожать вышеназваннымъ крѣпостямъ, которыя, въ виду слабости ихъ гарнизоновъ, были заняты голландцами для защиты ихъ противъ Франціи и послѣ Рисвикскаго мира (1697) остались въ рукахъ соединенныхъ провинцій, въ качествѣ барьера противъ Франціи. Въ сущности, втеченіе всего XVII в. Соединенныя провинціи, подъ предлогомъ защиты своихъ предѣловъ отъ опаснаго и могущественнаго сосѣда Франціи, стремились къ расширенію своихъ владѣній на счетъ слабаго сосѣда—Испаніи, и болѣе завидовали завоеваніямъ Франціи во Фландріи и Брабантѣ, чѣмъ опасались ихъ. Онѣ всѣми силами стремились къ пріобрѣтенію испанскихъ Нидерландовъ и бельгійскихъ портовъ Антверпена и Остенде, которые въ рукахъ великой державы были сильными конкуррентами для ихъ торговли, въ ихъ же собственныхъ—становились бы выгодными вывозными центрами. Занятіе барьерныхъ городовъ представлялось, такимъ образомъ, благовиднымъ предлогомъ для захвата голландцами испанскихъ Нидерландовъ. Людовикъ XIV въ самомъ началѣ войны за Испанское наслѣдство доставилъ возможность довершить это завоеваніе. Въ моментъ, когда морскія державы — Англія и Голландія — были сильно встревожены близкою связью Франціи съ Испаніей, Людовикъ сдѣлалъ громадную политическую ошибку, взявъ въ свои руки управленіе испанскими Нидерландами отъ имени своего внука Филиппа V. Въ виду этого обстоятельства Голландская республика вошла въ соглашеніе съ Англіей и германскимъ императоромъ (7 сент. 1701) относительно завоеванія испанскихъ Нидерландовъ съ тѣмъ, чтобы они служили преградой или барьеромъ, раздѣляющимъ и удаляющимъ Францію отъ Соединенныхъ провинцій, которыя съ своей стороны вступили, подъ этимъ условіемъ, въ Великій Союзъ (la Grande Alliance) и оставались въ немъ втеченіе всей войны. 29 окт. 1709 былъ заключенъ въ Гагѣ, по составленному англійскимъ министромъ Тауншендомъ (Townshend) проекту, первый барьерный трактатъ, осуществившій политическія стремленія Голландіи и подчинившій ей Бельгію. По этому трактату Англія гарантировала Голландіи право держать свои гарнизоны по всей Фландріи, въ Ньёпорѣ, Фурнѣ, Иперпѣ, Мененѣ, Лиллѣ, Турнэ, Кондэ и Валянсьенѣ, во всей долинѣ Мааса, въ Шарлеруа и Намюрѣ, занять фортъ Сенъ-Донатъ, назначать губернаторовъ въ означенныхъ городахъ и обложить Бельгію ежегоднымъ налогомъ въ милліонъ флориновъ на содержаніе крѣпостей и ихъ гарнизоновъ. Этотъ договоръ былъ впослѣдствіи, а именно 29 янв. 1713, дополненъ новымъ Б. трактатомъ, заключеннымъ въ Утрехтѣ, по которому англійская гарантія распространялась лишь на право занятія голландскими

войсками Фурна, форта Кнока, Иперна, Менена, Турнэ, Монса, Шарлеруа и Намюра. До Утрехтскаго мира Голландскіе генеральные штаты исключительно владѣли Бельгіей; по 9 ст. этого мирнаго договора испанскіе Нидерланды были отданы подъ верховную власть Австрійскаго дома, который для защиты своихъ владѣній не нуждался, подобно слабому испанскому правительству въ 1697, въ своекорыстной помощи Голландіи. Императоръ Карлъ VI, хотя и обѣщалъ въ 1701 оградить Голландію отъ Франціи, но не принялъ участія въ Б. трактатахъ 1709 и 1713 гг. Для выясненія конфликта потребовалось много переговоровъ, длившихся болѣе года. Конференція по этому предмету открылась 4 окт. 1714 между уполномоченнымъ императора графомъ Кёнигзегомъ съ одной стороны и голландскими депутатами Вандердуссеномъ, Рехтереномъ, Гокингеромъ и де Барселемъ съ другой. Сначала Голландія пыталась сохранить въ силѣ всѣ условія первоначальныхъ трактатовъ и даже домогалась уступки Ванло и значительныхъ земель во Фландріи. Кёнигзегъ рѣшительно отказалъ въ какой либо уступкѣ территоріи, заявивъ, что его государь пріобрѣлъ Бельгію съ цѣлью сдѣлать ее цвѣтущею страною, а не съ тѣмъ, чтобы поработить ее сосѣдней державѣ. Съ цѣлью побудить Голландію умѣрить свои требованія, императоръ послалъ войско для занятія Лимбурга и Люксембурга и направилъ его затѣмъ въ Брабантъ, Лувенъ и Пирлемонъ. При этомъ положеніи дѣла въ него вмѣшалась Англія и, благодаря усиліямъ ея министра Кадогана, переговоры кончились тѣмъ, что 15 ноября 1715 года былъ заключенъ въ Антверпенѣ третій Б. трактатъ. Посредничество Англіи доставило Голландіи извѣстную часть тѣхъ выгодъ, къ пріобрѣтенію которыхъ она стремилась. По 17 и 18 статьямъ этого трактата она пріобрѣла территоріальную линію у крѣпостей, защищающихъ Эско, Ванло и его окрестности, въ силу 3—15 статей она сохранила право размѣщать 15000 войска въ крѣпостяхъ: Фурнѣ, Кнокѣ, Иперпѣ, Мененѣ, Турнэ, Намюрѣ и Варнетонѣ, въ Дендермондѣ же и Нармондѣ долженъ былъ находиться смѣшанный голландско-австрійскій гарнизонъ. На содержаніе этихъ, такъ назыв. барьерныхъ пунктовъ, Австрія обязалась выплачивать ежегодно по 500000 рейхсталеровъ. Антверпенская гавань была закрыта для внѣшней торговли, а голландскимъ купцамъ предоставлено право свободной торговли въ Бельгіи.

Однимъ словомъ, въ силу Б. трактатовъ Голландіи удалось впродолженіе всего XVIII ст. удержать свое господство надъ Бельгіей, во вредъ ея политической и торговой самостоятельности. Императоръ, озаботившійся оговорить въ договорѣ 1715 года свои верховныя права надъ ней, не былъ въ состояніи оградить своихъ новыхъ подданныхъ отъ военной и экономической подчиненности Голландіи. Но трактатами пріобрѣтенныя Голландіей выгоды были таковыми лишь на первый взглядъ, съ сущности, какъ показалъ дальнѣйшій ходъ дѣла, Барьерные договоры оказали услугу лишь одной Англіи, которая, поддерживая претензіи Голландіи на испанскіе Нидерланды, дѣлала это лишь съ цѣлью отвести глаза отъ собственныхъ стремленій къ установленію своего всемірнаго морскаго владычества и захвату въ свои руки обширной голландской колоніальной торговли.

Во время войны за Австрійское наслѣдство большинство барьерныхъ пунктовъ были захвачены французами и срыты. Въ 1781 Б. трактаты были самовластно отмѣнены императоромъ Іосифомъ II, не смотря на всѣ представленія Генеральныхъ Штатовъ. Однако, по второму Парижскому миру (1815), Франція должна была принять на себя уплату значительной суммы въ пользу новаго Нидерланскаго королевства, на возстановленіе барьерныхъ пунктовъ, которые, съ установленіемъ Бельгійскаго королевства, вошли въ его составъ. Текстъ Барьерныхъ трактатовъ находится въ изданіи Дюмона (Dumont): «Corps Diplom.» (т. II, ч. II, стр. 11) и Ламберти (Lamberty), «Mémoires» (т. IX, стр. 23). Ср. Willequet, «Histoire du système de la Barrière» (Брюссель, 1847).

Барьерный рифъ (Большой)—одинъ изъ самыхъ большихъ коралловыхъ рифовъ, тянется вдоль сѣверо-восточнаго берега Австраліи по побережью Квинслэнда, отъ мыса Санди (подъ 24° 30′ ю. ш.) до острова Бристоу (подъ 9°15′ ю. ш.), у южнаго берега Новой Гвинеи; считая по прямой линіи онъ имѣетъ 1725 км. въ длину. Этотъ рифъ образуетъ у берега Австраліи каналъ, шириною въ 25—160 км., по которому вполнѣ безопасно могутъ слѣдовать суда, идущіе въ Торресовъ проливъ. Самый рифъ мѣстами перерывается, образуя поперечные проходы, чрезъ которые суда проходятъ лишь съ величайшей опасностью; главный изъ этихъ проходовъ Raines Inlet освѣщается маякомъ и находится подъ 11°35′ ю. ш.

Барьеръ (фр. barrières)—загражденіе, или преграда, устраиваемая поперекъ дорогъ или по бокамъ въѣздовъ для воспрепятствованія свободнаго прохода, напр. черезъ дорогу, или предохраненія отъ паденія напр. на высокихъ въѣздахъ. — Барьеры обыкновенно устраиваются изъ деревянныхъ брусьевъ, и если они—съ передвигающимися или перекладываемыми брусками, то носятъ названіе—задвижныхъ барьеровъ, если же съ насаженными неподвижно брусьями на стойки, то называются барьерами-надолбами. Смотря по роду дорогъ, Б. дѣлаются изъ 4, 5 и 6 вершковыхъ бревенъ и окрашиваются масляной краской. Поперечный брусъ не долженъ быть выше земли болѣе, чѣмъ на 0,45 саж., въ противномъ случаѣ мелкій скотъ будетъ въ состояніи пройти подъ брусомъ запертаго барьера. Если задвижные барьеры устраиваются на пересѣченіи проѣзжихъ дорогъ съ желѣзной дорогой, то они должны быть окованы, окрашены бѣлою краскою и заперты на замки. Такого рода барьеры теперь уже рѣдко употребляются на желѣзныхъ дорогахъ, гдѣ дѣлаютъ изъ старыхъ рельсовъ подъемные барьеры, называемые отъ нѣмецкаго слова Schlagbaum—шлагбаумами (см. Шлагбаумъ), или дѣлаютъ барьеръ изъ 2-хъ рельсовыхъ стоекъ

и протянутой между ними цѣпи. Какъ однѣ такъ и другіе на желѣзныхъ дорогахъ должны быть окрашены бѣлою краской съ черными каймами. На желѣзныхъ дорогахъ при Б. содержатся такъ наз. барьерные сторожа (въ Россіи преимущественно сторожихи).

Барьеры при въѣздахъ дѣлаются деревянные, каменные и чугунные, послѣдніе состоятъ изъ чугунныхъ столбовъ, соединенныхъ 2—4 желѣзными (поперечными) прутьями, смотря по высотѣ столба. Каменные барьеры состоятъ изъ тесаныхъ камней, укладываемыхъ сплошь съ выступающими въ началѣ каждаго барьера камнями, обдѣланными въ видѣ верхушки столба съ карнизомъ и шапкою. Такого рода барьеры требуютъ фундаментальныхъ основаній.—Камни укладываютъ на цементномъ растворѣ и соединяютъ скобами или внутри закладываемыми анкерами. Каменные барьеры устраиваются также на шоссе, когда оно проходитъ по легко растворяемому водою грунту. Такіе сплошные барьеы, состоящіе изъ булыгъ, укладываемыхъ одна около другой, служатъ для огражденія проѣзжей части шоссе и этимъ предохраняютъ ее отъ разрушенія. На желѣзныхъ дорогахъ, гдѣ эти части пересѣкаютъ частныя дороги, весьма желательно имѣть такого устройства барьеры при переѣздахъ, въ уровнѣ рельсъ, которые бы управлялись съ дальняго разстоянія, не требуя содержанія особаго сторожа. На Берлинской выставкѣ 1889 г. было представлено очень много моделей подобнаго рода барьеровъ, какъ одиночныхъ, такъ и двойныхъ. Общій характеръ ихъ устройства состоитъ въ томъ, что посредствомъ двойной проволочной передачи, сначала на переѣздѣ звонитъ колоколъ, предупреждающій о закрытіи барьера, послѣ чего барьеръ запирается, опускаясь или поворачиваясь, смотря по конструкціи, съ открытіемъ сигнала—«стой». О закрытіи и открытіи барьера автоматически сообщается закрывшему агенту.

Барэ (Эженъ, Baret)—французскій литераторъ и профессоръ, род. въ Бержеракѣ въ 1816 году, † въ Парижѣ въ 1887. Окончивъ Ecole normale, Б. получилъ въ 1858 г. степень доктора словесныхъ наукъ и въ слѣдующемъ году назначенъ профессоромъ иностранныхъ литературъ въ Клермонъ-Ферранѣ. Въ 1878 г. онъ занялъ постъ главнаго инспектора народныхъ училищъ, и за свои труды по испанской литературѣ былъ избранъ въ члены исторической академіи въ Мадридѣ. Написалъ: «De l'Amadis de Gaule et de Son influence sur les moeurs et la litterature au XVI siècle» (1853); «Espagne et Provence, études sur la litterature du midi de l'Europe» (1867); «Histoire de la literature espagnole depuis ses origines jusqu'à nos jours» (1863); «Memoire sur l'origine du Gil Blas de Lesage» (1864) и перевелъ драматическія произведенія Лопеса дѐ Вега.

Барэр-де-Вьезакъ (Бертранъ Barère de Vieuzac)—членъ франц. Конвента, род. 10 сент. 1755 г., въ Тарбѣ, главномъ городѣ департ. Верхнихъ Пиренеевъ. Б. былъ сперва адвокатомъ при тулузскомъ судѣ, затѣмъ совѣтникомъ Бигоррскаго сенешальства, которое послало его депутатомъ въ собраніе государственныхъ чиновъ 1789 г. Когда король подписалъ конституцію и собраніе 1791 г. разошлось, считая свою миссію исполненною, — Б. сдѣлался членомъ кассаціоннаго суда, а съ 1792 г. занялъ мѣсто въ Конвентѣ отъ департамента Верхнихъ Пиренеевъ. Во время суда надъ Людовикомъ XVI Б. былъ предсѣдателемъ Конвента и подалъ голосъ за немедленную казнь короля, безъ права апелляціи къ народу. Во времена террора онъ два раза состоялъ членомъ «Комитета общественной безопасности». Онъ содѣйствовалъ паденію жирондистовъ, Филиппа Egalité, Дантона, Геберта, наконецъ Робеспьера, гражданскія доблести котораго онъ прославлялъ за нѣсколько дней. Всегда стоя на сторонѣ господствующей партіи, Б. по инстинкту самосохраненія угадывалъ во время моментъ перемѣны власти. За свои цвѣтистыя фразы въ защиту жестокихъ приговоровъ Конвента Б. получилъ прозвище: «Анакреона гильотины». Съ паденіемъ Робеспьера Б. былъ привлеченъ къ суду вмѣстѣ съ Колло-д'Эрбуа и Билло-Варенемъ. Конвентъ осудилъ Б. на изгнаніе, но, благодаря перевороту 18 брюмера (1799), онъ получилъ возможность воспользоваться общею амнистіею. Послѣ того Б. посвятилъ себя литературной дѣятельности. Во время Ста дней, Барэра избрали въ палату депутатовъ, гдѣ онъ поддерживалъ умѣренные принципы 1789 года. Вторая реставрація изгнала его вмѣстѣ съ прочими такъ называемыми «убійцами короля», и Б. поселился въ Брюсселѣ. Іюльская революція вернула его на родину, а правительство Луи Филиппа назначило его членомъ совѣта департамента Верхнихъ Пиренеевъ. Въ 1840 г. онъ сложилъ съ себя это званіе и умеръ 24 января 1841 г. Свои мемуары онъ передалъ Карно Младшему, который снабдилъ ихъ предисловіемъ и издалъ (2 тома, Парижъ, 1834; 2-е изд., 4 тома, 1842).

Барятинскіе князья.—Рюриковичи (въ XX колѣнѣ), потомки св. князя Михаила Черниговскаго, происходятъ отъ князя Александра Андреевича Мезецкаго, по прозв. Барятинскаго. Названіе Барятинскаго онъ принялъ по владѣнію Барятинскою волостью, на рѣкѣ Клетомѣ (въ мещовскомъ уѣздѣ нынѣшней Калужской губерніи).—Кн. Ѳедоръ Петровичъ построилъ въ Сибири, въ 1595 г., городъ Сургутъ; въ 1600 г. опредѣлялъ въ Лапландіи границы между Россіею и Даніею; въ 1603 г. былъ посломъ въ Крымъ, а въ 1607 г.—посломъ въ Стокгольмѣ.—Кн. Михаилъ Петровичъ † посломъ въ Персіи при дворѣ шаха Аббаса.—Кн. Юрій Никитичъ за отличіе при усмиреніи бунта Стеньки Разина пожалованъ въ бояре.—Кн. Иванъ Петровичъ заключилъ въ 1661 г. со шведами миръ въ Кардисѣ, потомъ находился посломъ въ Стокгольмѣ и бояриномъ, а въ 1689 г. постригся въ монашество.—Кн. Данило Афанасьевичъ былъ бояриномъ и начальникомъ владимірскаго суднаго приказа; онъ и братъ его, кн. Алексѣй Афанасьевичъ, основали въ г. Брянскѣ въ 1694 г. Поликарповъ монастырь, упраздненный въ 1764 г. Въ XVII ст. князья Барятинскіе служили въ стряпчихъ, стольникахъ, дворянахъ московскихъ, окольничихъ и боярахъ. Въ 1699 г.

двадцать четыре представителя этой фамиліи владѣли населенными имѣніями. Сынъ окольничаго кн. Ѳедора Юрьевича, кн. Иванъ Ѳедоровичъ, во время войны съ Карломъ XII, былъ полковникомъ втораго гренадерскаго полка, носившаго имя полка князя Барятинскаго, отличился и въ персидскомъ походѣ 1712 г., а впослѣдствіи, въ царствованіе Анны Іоановны, былъ сенаторомъ, генералъ-аншефомъ, главнокомандующимъ въ Москвѣ и, наконецъ, въ послѣдніе два года жизни, правителемъ Малороссіи. Старшій внукъ его, кн. Иванъ Сергѣевичъ, былъ флигель-адъютантомъ импер. Петра III, а въ царствованіе Екатерины II служилъ генералъ-поручикомъ и втеченіе 12 лѣтъ (1773—1785 гг.) находился посланникомъ въ Парижѣ; онъ былъ женатъ на принцессѣ Екатеринѣ Петровнѣ Голштейнъ-Бекской, дочери россійскаго генералъ-фельдмаршала и генер.-губернатора лифляндскаго и эстляндскаго принца Петра-Августа Голштейнъ-Бекскаго.—Сынъ его, тайный совѣтникъ кн. Иванъ Ивановичъ былъ посланникомъ въ Мюнхенѣ, а по возвращеніи въ Россію занимался сельскимъ хозяйствомъ и слылъ въ то время за знатока хозяйства. Отъ брака (вторичнаго) его съ графиней Марьей Ѳедоровной Келлеръ у него было 4 сына и 3 дочери и отъ перваго брака одна дочь. Одинъ изъ его сыновей кн. Александръ Ивановичъ въ нынѣшнемъ столѣтіи былъ генералъ-фельдмаршаломъ и кавказскимъ намѣстникомъ. Одна изъ дочерей Ивана Ивановича, княжна Леонилла Ивановна, была замужемъ за княземъ Людвигомъ Петровичемъ Сайн-Витгенштейномъ-Бернебургскимъ, а другая—княжна Марья Ивановна, за кн. Михаиломъ Викторовичемъ Кочубеемъ.

Барятинскій, кн. Александръ Ивановичъ (1814—1879)—воспитаніе получилъ домашнее, на 17-мъ году поступилъ въ школу гвардейскихъ подпрапорщиковъ и кавалерійскихъ юнкеровъ, съ зачисленіемъ въ кавалергардскій полкъ; 8 ноября 1833 г. произведенъ въ корнеты лейбъ-кирасирскаго Наслѣдника Цесаревича (нынѣ Ея Величества) полка; въ мартѣ 1835 г. командированъ на Кавказъ, съ отличіемъ участвовалъ въ дѣлахъ закубанскихъ горцевъ, раненъ пулею въ бокъ, и, по возвращеніи въ томъ же году въ Петербургъ, награжденъ золотою саблею съ надписью «за храбрость». 1 января 1836 Б. назначенъ былъ состоять при наслѣдникѣ цесаревичѣ (впослѣдствіи императорѣ Александрѣ II), а 24 марта 1845, по высочайшему повелѣнію, снова отправился на Кавказъ, назначенъ командующимъ 3-мъ баталіономъ кабардинскаго егерскаго полка, съ которымъ принималъ участіе во всѣхъ выдающихся дѣлахъ предпринятой лѣтомъ того же года экспедиціи въ Даргó. Особенныя отличія оказаны имъ 13 іюня, при пораженіи скопищъ Шамиля, близъ сс. Гогатль и Анди. Раненный пулею въ голень правой ноги, на вылетъ, онъ остался въ строю, и въ награду за оказанные подвиги получилъ орденъ св. Георгія 4 ст. По возвращеніи, въ началѣ 1846 г., въ Петербургъ Б., для поправленія разстроеннаго здоровья, уволенъ былъ за-границу; но проѣздомъ черезъ Варшаву принялъ, по порученію фельдмаршала кн. Паскевича, командованіе надъ летучимъ отрядомъ, назначеннымъ для преслѣдованія и истребленія краковскихъ мятежниковъ. Порученіе это Б. успѣшно выполнилъ въ 5 дней. — 27 февраля 1847 г., по возвращеніи въ Россію, онъ былъ назначенъ командиромъ кабардинскаго егерскаго полка, и затѣмъ принималъ постоянное участіе въ военныхъ дѣйствіяхъ въ Чечнѣ. 23 іюня 1848 года онъ особенно отличился въ бою при Гергебилѣ, зачто награжденъ чиномъ генералъ-маіора, съ назначеніемъ въ свиту Его Имп. Величества. Въ октябрѣ 1850 г. Б. назначенъ командиромъ кавказской резервной гренадерской бригады; зимою слѣдующаго года участвовалъ въ дѣйствіяхъ чеченскаго отряда, причемъ, близъ Мезенинской поляны разбилъ на голову атаковавшія его превосходныя силы непріятеля. 2 апрѣля 1851 г. Б. назначенъ командующимъ 20 пѣх. дивизіею и исправляющимъ должность начальника лѣваго фланга Кавказской линіи,—и съ этимъ вмѣстѣ открылось для него болѣе обширное поприще для самостоятельныхъ дѣйствій, обнаружившихъ вполнѣ рельефно его блестящія дарованія. Энергичный и вмѣстѣ съ тѣмъ систематическій образъ дѣйствій, котораго онъ держался въ Чечнѣ—главной аренѣ дѣятельности Шамиля, постепенное, но неуклонное движеніе впередъ, съ твердымъ упроченіемъ русской власти на разъ занятыхъ пространствахъ—все это представляло какъ-бы новую эру въ Кавказской войнѣ. 6 января 1853 г. Б. назначенъ былъ генералъ-адъютантомъ, а 5-го іюля того же года—исправляющимъ должность начальника главнаго штаба войскъ на Кавказѣ, и вслѣдъ затѣмъ утвержденъ въ этой должности. Въ октябрѣ 1853 г. онъ, по болѣзни кн. Бебутова, былъ командированъ въ Александрополь для завѣдыванія дѣйствующимъ на турецкой границѣ корпусомъ; 24 іюля 1854 г. учавствовалъ въ блистательномъ бою при Кюрюк-Дара, за который награжденъ орденомъ св. Георгія 3 ст. 6 іюня 1855 г. Б. назначенъ состоять при Е. И. Величествѣ, а затѣмъ ему поручено временное командованіе войсками въ Николаевѣ и окрестностяхъ. Съ 1 января 1856 г. онъ состоялъ командующимъ гвардейскимъ резервнымъ пѣхотнымъ корпусомъ, а въ іюлѣ тогоже года назначенъ главнокомандующимъ отдѣльнымъ кавказскимъ корпусомъ (впослѣдствіи наименованнымъ Кавказскою арміею) и исправляющимъ должность кавказскаго намѣстника; въ послѣдней должности онъ утвержденъ 26 августа 1856 г., по производствѣ въ генер. отъ инфантеріи. Вступивъ въ управленіе краемъ, по всему пространству котораго велась нескончаемая война, стоившая Россіи огромныхъ жертвъ людьми и деньгами, кн. Б. оказался вполнѣ на высотѣ своего назначенія. Единство дѣйствій, направленныхъ къ одной общей цѣли, неуклонная послѣдовательность въ веденіи ихъ, выборъ такихъ сподвижниковъ, какъ Д. А. Милютинъ и Н. Е. Евдокимовъ (см. эти имена)—все это увѣнчалось блестящими результатами. Черезъ 3 года по назначеніи Б. намѣстникомъ, весь восточный Кавказъ былъ покоренъ и неуловимый дотолѣ Шамиль взятъ въ плѣнъ. Заслуги эти доставили кн. Б. орденъ

св. Георгія 2 ст. и св. Андрея Первозваннаго, съ мечами. Одновременно съ рѣшительными дѣйствіями на Восточн. Кавказѣ велась энергическая война и въ западной части этого края, приведшая къ покоренію многихъ племенъ, жившихъ между рр. Лабою и Бѣлою. За новые успѣхи Б. произведенъ въ генералъ-фельдмаршалы и назначенъ шефомъ кабардинскаго пѣх. полка. Безпрерывная боевая дѣятельность и труды по управленію краемъ совершенно разстроили здоровье и прекратили блестящую карьеру князя: 6 декабря 1862 г. онъ былъ уволенъ, согласно прошенію, отъ занимаемыхъ имъ должностей, съ оставленіемъ членомъ государственнаго совѣта. Въ 1871 г. Б. зачисленъ въ кирасирскій Ея Величества полкъ и назначенъ шефомъ 2 стрѣлковаго баталіона. Германскій императоръ также почтилъ заслуги Б., назначивъ его шефомъ гусарскаго № 14 полка германской арміи. Послѣдніе дни своей жизни Б. провелъ за-границею, и умеръ въ Женевѣ, на 48 году службы.

Басарга—кіевскій купецъ, герой сказки «Слово о купцѣ Басаргѣ». Сказку эту Пыпинъ, основываясь на славянскихъ именахъ дѣйствующихъ въ ней лицъ, считаетъ оригинальною русскою. Веселовскій же, сравнивая ея содержаніе съ содержаніемъ другихъ повѣстей восточнаго происхожденія, приходитъ къ убѣжденію, что она, какъ и многія другія, заимствована изъ Византіи. Содержаніе ея слѣдующее: Б., съ семилѣтнимъ сыномъ своимъ Борзосмысломъ или Мудросмысломъ, прибылъ въ царство, гдѣ правилъ языческій царь Несмѣянъ Гордѣевичъ, который задаетъ имъ три загадки, угрожая смертью въ случаѣ, если они не разгадаютъ ихъ. Басаргу спасаетъ мудрость сына, который убиваетъ царя и самъ садится на престолъ. Главные мотивы басни: торжество христіанской вѣры и препирательство загадками; оба они часто повторяются въ соотвѣтствующихъ византійскихъ разсказахъ; характеръ повѣсти—нравоучительно-благочестивый и оттого повѣсть была въ свое время очень популярна, какъ это доказываетъ обиліе списковъ XVII и XVIII в., напр. Румянцовскій, Толстовскій, Погодинскій и многіе другіе.

Басаргинъ (Григорій Гавриловичъ)—картографъ, молодымъ офицеромъ участвовалъ въ сраженіяхъ съ турками при Лемносѣ и заливѣ Монте-Санто, а въ 1814 г. въ десантѣ на берегахъ Голландіи, при блокадѣ и осадѣ крѣпости Флисингена. Съ 1823—25 г., командуя небольшимъ судномъ каспійской флотиліи, производилъ при посредствѣ особо-назначенныхъ штурмановъ, береговую съемку, на основаніи которой изданы гидрографич. департаментомъ въ 1831 г. —«Плоская карта отъ г. Ленкорана до устья р. Куры» и въ 1837—41 гг. — «Атласъ волжскихъ устьевъ и части западнаго берега Каспійскаго моря» на 10 лист. Съ 1842 по 44 г. Б. былъ командиромъ астраханскаго порта и затѣмъ до смерти, въ 1853 г., въ чинѣ вице-адмирала, военнымъ астраханскимъ губернаторомъ и главнымъ командиромъ каспійской флотиліи.

Басаргинъ (Николай Васильевичъ)—декабристъ, поручикъ л.-гв. егерскаго полка. Б. мѣсто служенія котораго былъ расположенный въ Тульчинѣ главный штабъ 2-й арміи, непосредственнаго участія въ событіяхъ 14 дек. не принималъ, но онъ въ 1820—21 г.г. былъ членомъ «союза благоденствія» и за это былъ приговоренъ къ 20 годамъ каторжной работы. Возвращенный съ воцареніемъ Александра II въ Россію, Б. умеръ въ 1861 г. въ своемъ имѣніи въ богородскомъ уѣздѣ Московчков губ., оставивъ интересныя «Записки», вышедшія въ 1872 г. отдѣльнымъ оттискомъ изъ «Девятнацатаго Вѣка» Бартенева. Въ «Русск. Архивѣ» 1868 г. напечатаны его-же воспоминанія о Н. Н. Муравьевѣ и его училищѣ для колонно-вожатыхъ.

Басаргины.—Извѣстія объ этой фамиліи начинаются съ Кира Басаргина, который находился рындою при Іоаннѣ Грозномъ въ 1556 г. Въ XVII столѣтіи одинъ изъ Басаргиныхъ, Еремѣй Тимофеевичъ, былъ въ дворянахъ московскихъ, въ начальныхъ людяхъ. Въ 1699 г. трое Басаргиныхъ владѣли населенными имѣніями. — Въ настоящее время Владиміръ Григорьевичъ Басаргинъ, государевой свиты контр-адмиралъ, занимаетъ постъ флагъ-капитана Его Императорскаго Величества.

Басаричекъ (Степанъ)—хорватскій педагогъ, родился въ 1848 г., былъ профессоромъ педагогики въ загребскомъ учительскомъ институтѣ; авторъ сочиненій: «Kratko iskustveno dušoslovje», «Teorija pedagogije», «Pedagogija», «Poviest pedagogije» (1881).

Басвиль (Николя-Жанъ-Жозефъ Bassville Hugon de)—род. въ Аббевилѣ въ 1753 г., ум. въ Римѣ въ 1793 г. Получивъ хорошее образованіе, Б. занималъ нѣкоторое время каѳедру богословія въ провинціи, затѣмъ поѣхалъ въ Парижъ, напечаталъ тамъ «Elémens de mythologie» и отправился путешествовать. Вернувшись въ 1788 г., Б. принялъ горячее участіе въ революціонномъ движеніи. Въ 1792 г. онъ былъ посланъ въ Римъ и здѣсь сразу сталъ въ непріязненное положеніе относительно папскаго двора. Съ теченіемъ времени отношенія эти становились всё напряженнѣе и наконецъ превратились въ явную вражду. Между кардиналомъ Зелада (Zelada) и Б. произошла крупная сцена и это возмутило народъ: на возвращающагося Б. напала на улицѣ толпа и онъ былъ тяжело раненъ и вскорѣ умеръ. Извѣстіе объ этомъ вызвало въ Конвентѣ сильное негодованіе, но возмездіе послѣдовало лишь въ 1797 г.: папа долженъ былъ извиниться и уплатилъ 300000 ливровъ въ видѣ вознагражденія, изъ которыхъ 60,000 было отдано семейству Б.

Басенковъ (Никифоръ)—сынъ Ѳеодора Васильевича Басенка, былъ окольничимъ при Іоаннѣ Васильевичѣ, и ѣздилъ въ качествѣ посла къ хану Ахмату въ 1474 г., которому такъ понравился своею щедростью въ раздачѣ подарковъ, что онъ и въ 1480 г. просилъ Іоанна Васильевича прислать его-же, но, просьба хана не была исполнена; Б. умеръ въ 1503 году.

Басенокъ (Ѳедоръ Васильевичъ) — воевода XV вѣка, особенно прославившійся своею непоколебимою вѣрностію великому князю московскому Василію Васильевичу Темному въ борьбѣ его съ Юрьевичами. Когда въ 1446 г. Василій II былъ свергнутъ съ великокняже-

скаго престола и ослѣпленъ, по приказанію Дмитрія Шемяки, занявшаго Москву, всѣ его приверженцы разбѣжались, кто въ Литву, кто въ дальніе удѣлы, а дѣти боярскіе и всѣ люди московскіе стали присягать Шемякѣ, одинъ только Θеодоръ Васильевичъ Б. отказался отъ этой присяги, объявивъ, что не хочетъ служить хищнику и вору. Шемяка приказалъ заковать его въ цѣпи. Но Б. сошелся съ своимъ приставомъ и вмѣстѣ съ нимъ бѣжалъ въ Коломну, гдѣ нѣкоторое время скрывался у своихъ пріятелей, а потомъ, склонивъ на свою сторону многихъ служилыхъ людей, грабилъ съ ними коломенскій уѣздъ и ушелъ въ Литву, къ Василію Ярославичу Боровскому, который ему и князю Семену Оболенскому отдалъ г. Брянскъ. Здѣсь вмѣстѣ съ Васильемъ Ярославичемъ, кн. Сем. Оболенскимъ и др. Б. началъ готовиться къ выступленію на защиту великаго князя. Уже въ слѣдующемъ году (1447) они съ значительными ратными силами являются въ предѣлахъ Руси. Близъ Ельны ихъ силы увеличиваются присоединеніемъ татарскаго отряда, выступившаго также на выручку великаго князя. Между тѣмъ и Василій Васильевичъ, освобожденный Шемякою изъ заточенія, по настоянію митрополита Іоны, пошелъ не въ Вологду, куда его отправилъ Шемяка, а сначала въ Кирилловъ монастырь, гдѣ получаетъ разрѣшеніе отъ «проклятыхъ граматъ», потомъ въ Тверь, и отсюда съ присоединившимся къ нему тверскимъ княземъ Борисомъ Александровичемъ — на Волокъ-Ламскій. Въ Волокѣ-Ламскомъ стояли тогда Шемяка и Иванъ Можайскій. Сюда же шелъ и Б. Но не успѣли они сойтись подъ Волокомъ, какъ Шемяка, услыхавшій о занятіи Москвы людьми Василья Васильевича, бѣжалъ сначала въ Галичъ, затѣмъ въ Чухлому и отсюда въ Каргополь. Василій II безпрепятственно вступилъ въ Москву и снова занялъ велико-княжескій столъ, остававшійся въ его рукахъ до самой смерти (1462 г.). Такъ какъ Шемяка находилъ еще сторонниковъ, то борьба съ нимъ продолжалась до 1453 года, когда послѣдовала скоропостижная смерть Шемяки.

Въ этой-то борьбѣ особенно и отличился Θеодоръ Б. Въ 1449 г. онъ вмѣстѣ съ княземъ Иваномъ Оболенскимъ Стригою отразилъ внезапный приступъ Шемяки на Кострому; въ 1450 г. участвовалъ въ битвѣ подъ Галичемъ, гдѣ войска Шемяки были на голову разбиты и самъ онъ едва спасся бѣгствомъ въ Новгородъ; черезъ два года (1452) воеводствовалъ при взятіи Устюга, который занялъ Шемяка и оттуда ходилъ воевать въ Вологду. Вмѣстѣ съ тѣмъ Б. принималъ дѣятельное участіе и въ войнѣ съ войсками Седи-Ахмета, ногайскаго хана, тянувшейся съ 1448 г. съ перерывами до 1455 г. Самымъ блестящимъ подвигомъ Б. въ этой борьбѣ была побѣда, одержанная имъ надъ татарами въ 1455 г. Въ этомъ году съ войсками пришелъ къ Окѣ сынъ Седи-Ахмета Салтанъ. Иванъ Васильевичъ Ощера, стоявшій недалеко отъ берега Оки съ коломенской ратью, боялся вступить въ бой съ царевичемъ, и татары свободно переправились черезъ рѣку, безнаказано грабили и опустошали край, и съ большимъ полономъ пошли обратно. Тогда великій князь выслалъ противъ нихъ своихъ сыновей Ивана и Юрія, а потомъ выступилъ и самъ. Но Θ. Б. предупредилъ ихъ: нагналъ татаръ близъ Коломны, разбилъ ихъ и отнялъ полонъ.

Послѣднимъ ратнымъ подвигомъ Θеодора Васильевича было занятіе Русы и побѣда, одержаная надъ 5 тысячнымъ новгородскимъ войскомъ въ 1456 г., увеличившая его военную славу еще и потому, что онъ тутъ (подъ Русой) боролся, имѣя въ своемъ распоряженіи не болѣе 200 человѣкъ. Эта побѣда, приведшая къ выгодному для Москвы Яжелбицкому договору съ Новгородомъ, и другіе военные подвиги Б., приблизили его къ великому князю, питавшему къ Б. глубокую признательность и расположеніе. Б. былъ даже назначенъ Васильемъ Васильевичемъ свидѣтелемъ при заключеніи духовной. По этой духовной, между прочимъ, и Θ. Б. отдавались въ пожизненное владѣніе два села: Окуловское и Рѣпинское, которыя Б. подарила еще при своей жизни Софья Витовтовна, а въ своей духовной отдала въ распоряженіе великому князю.

Василь' (Даніилъ Basil) изъ Дейченберка, род. 1585 г., докторъ правъ, съ 1615 г. профессоръ математики и астрологіи въ пражскомъ университетѣ, послѣ 1622 г. онъ да Янъ Кампанъ, единственные изъ всѣхъ чешскихъ профессоровъ, приняли католичество и остались на профессорской каѳедрѣ; † 1628 г. Его сочиненія: «Soud hvězdářský přirozeny o strašlivé socasem kometě, kterež se po velikém proti sobě patřeni Slunce s Hladolctem 28 dne měsice listopadu... 1618 vyskytla.. «(Прага), «Theses de pestilentia» (Прага, 1610), «Disquisitio physica de spiritibus corporis animati» (Прага, 1611), «Disputatio de plantis» (1611), «Varia carmina in laudes amicorum» (1612), «Carmen ad Almam matrem academicam» (1613), «Questiones aliquot ex utilissima materia successionum ab intestato...» (1614), «Carmina gratulatoria» (1616).

Баскинскія соляныя оз. Астраханской губ., Большое и Малое, въ 73 в. къ ЮЗ. отъ Астрахани, при ерикѣ. Первое—въ 5 в. къ ЮЗ. отъ пристани того же имени, добывается около 200000 пуд. соли, очень бѣлой и чистой. На Маломъ озерѣ теперь соль недобывается.

Басинъ (Петръ Васильевичъ, род. 1793, † 1877)—заслуженный профессоръ религіозной, исторической и портретной живописи (оставилъ каѳедру въ 1869). Ученикъ профессора В. К. Шебуева, Б. провелъ 11 лѣтъ въ Римѣ (изъ сотни его картинъ того времени наилучшія принадлежатъ академіи), по возвращеніи въ Петербургъ, въ 1830 г., признанъ академикомъ за картину: «Сократъ спасаетъ Алкивіада», скоро затѣмъ началъ преподавать, а въ 1836 г. получилъ званіе профессора. Имъ написано множество портретовъ, аллегорическихъ фигуръ, украшающихъ залы Зимняго дворца; но извѣстность ему создали работы въ области религіозной живописи. Написанное имъ на полусводѣ надъ алтаремъ академической церкви: «Сошествіе св. Духа на апостоловъ»—высокозамѣчательно. Кромѣ того имъ написано множество (до 40) образовъ и религіозныхъ картинъ для Исаакіевскаго собора.

Басиньяно—мѣстечко въ сѣверной Италіи, на р. По, ниже Валенцы, памятно по происходившему здѣсь жаркому дѣлу (12 янв. 1799 г.), между русск. отрядомъ ген.-маіора Чубарова ($2^1/_2$ т.) и атаковавшими его франц. войсками генер. Моро́ (до 13 т. чел.). При громадной несоразмѣрности въ силахъ, Чубаровъ, отважно отбиваясь отъ непріятельскихъ атакъ, съумѣлъ отступить на другой берегъ р. По, но потерялъ около половины своего отряда и самъ былъ тяжело раненъ.

Баснстовъ (Павелъ Ефимовичъ)—педагогъ, родился въ 1823 году въ мѣщанской семьѣ, въ 1843 году кончилъ курсъ московскаго университета по философскому, т. е. филологическому факультету и тотчасъ посвятилъ себя педагогической дѣятельности, сначала въ Твери, а затѣмъ въ Москвѣ, гдѣ онъ преподавалъ русск. языкъ и русск. словесность въ 1-й гимназіи, 2-мъ кадетскомъ корпусѣ, александровскомъ и николаевскомъ женскихъ институтахъ, мѣщанскомъ и театральномъ училищахъ. Въ 1857 г. вслѣдствіе удаленія изъ кадетскаго корпуса, Б. пришлось совсѣмъ бросить учительство и опредѣлиться на желѣзнодорожную службу (ср. письмо Я. И. Ростовцева къ князю. Е. П. Оболенскому, впослѣдствіи напечатанное въ «Русск. Архивѣ» 1873 г. № 1 и письмо самого Б. по этому поводу тамъ же, № 4). Лишь черезъ нѣсколько лѣтъ, по ходатайству гр. Строганова, Б. снова получилъ преподавательское мѣсто въ николаевскомъ сиротскомъ институтѣ и др. учебныхъ заведеніяхъ. За нѣсколько лѣтъ до своей смерти, послѣдовавшей 10 іюня 1882 года, онъ былъ назначенъ думою завѣдующимъ моск. городскими школами, членомъ училищнаго отдѣленія городской управы и членомъ училищнаго городскаго совѣта. Тогда-же учебный отдѣлъ общества распространенія техническихъ знаній избралъ его своимъ предсѣдателемъ. Въ исторіи русской педагогики Б. принадлежитъ видное мѣсто: по его хрестоматіи руское юношество учится уже три десятилѣтія. Въ настоящее время основной принципъ хрестоматіи Б.—черпать весь матеріалъ для чтенія изъ русск. классиковъ, русск. жизни и русск. быта—сталъ всеобщимъ. Какъ практическій педагогъ Б. непосредственнымъ своимъ воздѣйствіемъ оказывалъ на многочисленныхъ учениковъ и ученицъ своихъ вліяніе высоконравственное. Б. издалъ слѣдующіе труды: «Очерки жизни и сочиненій Жуковскаго. Чтеніе для юношества» (Москва, 1854 и 1883); «Хрестоматія для употребленія при первоначальномъ преподаваніи русск. языка» (Курсъ I —для чтенія и разсказа, М., 1861; 17-е изд. 1887. Курсъ II—для разборовъ и письменныхъ упражненій М., 1868; 11-е изд. 1885); «Замѣтки о практическомъ преподаваніи русск. языка» (М., 1868 и 1878); «Несторова лѣтопись. Съ примѣчаніями и словаремъ» (Москва, 1869 и 1874); «Ифигенія въ Тавридѣ, трагедія Эврипида, переводъ съ греческаго» (Спб., 1876) и др. Б. принадлежитъ еще рядъ критическихъ и иныхъ статей въ «Отечественныхъ Запискахъ» 1856—60 гг., въ «Спб. Вѣдомостяхъ» второй половины 50-хъ годовъ и въ другихъ *изданіяхъ*.

Баскаковы. — Объ этой фамиліи имѣются слѣд. свѣдѣнія. Филимонъ Ивановичъ Баскаковъ находился воеводою въ Казанскомъ походѣ 1544 г. Илья Ивановичъ Б. упоминается въ шведскомъ походѣ 1549 г. Владиміръ Ивановичъ Б.—въ Полоцкомъ—1551 г. Андрей Ивановичъ Б. подписался въ 1564 г. во ста рубляхъ въ поручной записи по тѣхъ боярахъ, которые ручались за боярина Ивана Большого Васильевича Шереметева, а въ 1566 г. подписался у приговора думы земской о войнѣ съ Польшею. Иванъ Б. убитъ въ зимнемъ Казанскомъ походѣ 1550 г. и имя его вписано въ сунодикъ московскаго Успенскаго собора на вѣчное поминовеніе. Андрей Ивановичъ находился при посольствѣ, отправленномъ въ 1611 г. изъ Москвы къ польскому королю Сигизмунду, и провелъ нѣсколько лѣтъ въ посольскомъ плѣну. Въ XVII ст. многіе изъ Баскаковыхъ были воеводами. Въ томъ же столѣтіи они служили въ стряпчихъ, стольникахъ и дворянахъ московскихъ. Стольникъ царей Іоанна и Петра Алексѣевичей, Григорій Ермолаевичъ, убитъ подъ Азовомъ въ іюнѣ 1696 г. Девять Баскаковыхъ владѣли населенными имѣніями въ 1699 году. Алексѣй Петровичъ въ XVIII ст., дѣйств. ст. сов., былъ президентомъ ревизіонъ-коллегіи въ правленіе принцессы Анны Леопольдовны. Иванъ Авраамовичъ Баскаковъ былъ адмираломъ при императорѣ Павлѣ Петровичѣ.

Баскакъ—по ханскимъ ярлыкамъ, татарскій чиновникъ, считавшійся по своему административному положенію выше князей и полководцевъ; назначеніемъ его было перечисленіе народа и сборъ податей въ покоренныхъ странахъ. По этимологическому производству баскакъ, равно какъ и даруга, отправлявшій эту обязанность въ ордѣ, означаютъ—«давителя», что уже прямо показываетъ, какое понятіе имѣли въ ордѣ о сборщикахъ дани и чѣмъ они могли быть для народа. Но перечисленіе народа и сборъ податей не были исключительными обязанностями Б. Отправляемые съ отрядами войскъ и толпою разныхъ мелкихъ ордынскихъ чиновниковъ, Б. вмѣшивались и во внутреннія дѣла покоренной страны: входили во взаимныя отношенія повелителей ея, разбирали ихъ тяжбы и вообще слѣдили за правильностью отношеній ихъ къ ордынскому владыкѣ, донося ему обо всемъ при представленіи дани. Явились они въ Россіи вскорѣ послѣ Кіевскаго погрома (1240) съ тѣми же прерогативами своей власти, какъ и въ другихъ покоренныхъ странахъ. До 1290 г. лѣтописи полны свидѣтельствами татарскаго гнета, происходившаго, главнымъ образомъ, отъ неумѣреннаго и жестокаго сбора дани и насилія ханскихъ чиновниковъ. Есть лѣтописныя указанія и на то, какими важными лицами были Б. и по отношенію къ нашимъ князьямъ. Расположеніе великаго Б. (Б. дѣлились на великихъ и малыхъ) Амрагана къ кн. Ярославу Ярославовичу и Василію Ярославовичу обезпечило первому побѣду надъ нѣмцами, а второму—надъ новгородцами. Хотя князья и судились иногда передъ ханомъ съ Б., но тѣмъ не менѣе, кажется, несомнѣннымъ то, что ссора съ ними могла имѣть для князей дур-

ныя послѣдствія. Разсѣянные по многимъ городамъ тогдашней Руси (великій Б. имѣлъ пребываніе во Владимірѣ), Б. зорко слѣдили за поведеніемъ князей, вступались въ ихъ распри и доносили на нихъ хану. Но при всемъ этомъ ихъ вліяніе на внутреннія дѣла Руси, по замѣчанію С. М. Соловьева, было незначительно, быть можетъ и оттого еще, что самое присутствіе ихъ здѣсь продолжалось недолго. Послѣ извѣстія объ Амраганѣ мы не встрѣчаемъ на сѣверѣ извѣстій о баскакахъ, и встрѣчаемъ баскака только разъ на югѣ, въ Курской области, подъ 1284 г. Вмѣсто нихъ сами князья собирали дань и отвозили ее въ Золотую Орду. Съ удаленіемъ Б., несомнѣнно, ограничилось и вліяніе татарское, какъ въ матеріальномъ, такъ и въ нравственномъ отношеніяхъ.

Баскара (Bhaskara)—извѣстный индійскій астрономъ и математикъ, жившій въ XII столѣтіи по Р. Х., авторъ книги: «Сидгантаксиромани» (издана въ Бернаругѣ въ 1866 году).

Баскачъ—деревня въ ростовскомъ уѣздѣ Ярославской губ., карашской волости, близъ озера «Годенъ», въ 26 верстахъ отъ Ростова. Деревня расположена у небольшаго озера «Чашнина» въ довольно красивой мѣстности; въ ней 36 дворовъ, 102 души при 97 надѣлахъ, прихода села Годенова. Татарское названіе этой деревни, если вѣрить преданіямъ и рукописямъ, а также и Хлѣбниковскому лѣтописцу, произошло будто-бы отъ того, что въ этой мѣстности жили татарскіе баскаки, собиравшіе во время татарскаго ига дань съ Ростовско-суздальской области. Впрочемъ, вѣроятность рукописныхъ указаній подтверждается тѣмъ, что въ недалекомъ разстояніи отъ дер. Б. существовало древнее татарское кладбище, одного типа съ разрытымъ и изслѣдованнымъ гр. Уваровымъ кладбищемъ села Караша, которое находится въ 10 верстахъ отъ дер. Б. Описаніе кладбищенскихъ находокъ сдѣлано довольно подробно на 101 стр. извѣстнаго сочиненія гр. Уварова «Меряне и ихъ бытъ». Б. въ прежнее время находился на большой старой дорогѣ между Ростовомъ, Карашемъ и Суздалемъ. Карашъ былъ тоже татарское поселеніе и Б. съ нимъ имѣлъ неразрывную связь, соединяясь небольшими поселками, уцѣлѣвшими только въ Писцовыхъ книгахъ, «Ахмыково» и «Ахматово» и т. д. Кромѣ того, въ народѣ и по нынѣ существуетъ преданіе, что Карашъ будто-бы былъ мѣстомъ кары для русскихъ, во времена монголовъ, что какъ въ Б., такъ и въ Карашѣ была монгольская таможня. Неисправныхъ русскихъ плательщиковъ приводили сюда къ татарскимъ баскакамъ, которые ихъ здѣсь и карали, вѣшали, казнили, на что указываетъ также названіе находящагося между дер. «Баскачъ» и «Карашемъ» урочища «Висилицына гора». Относительно дер. Б. уцѣлѣла любопытная рукописная легенда, быть можетъ и позднѣйшаго происхожденія, сущность которой заключается въ томъ, что жившій въ дер. Б. главный татарскій баскакъ Сырохожа увезъ невѣсту князя Андрея Александровича (сына Александра Невскаго), освобожденную потомъ княземъ Данилою Поча (сыномъ Аники воина); объ этомъ упоминается въ книгѣ «Ростовскій уѣздъ» (А. Титовъ, стр. 272), самая-же легенда напечатана въ «Вѣстникѣ», 1887 г., № 1052. Болѣе отдаленныя воспоминанія объ аборигенахъ этой мѣстности сохранились въ народѣ до сихъ поръ въ плачахъ и причитаніяхъ. Еще не такъ давно въ деревнѣ Б. выдавали дѣвицу изъ дер. Захарова того-же годеновскаго прихода. Обѣ деревни находятся въ виду села Годенова и озера Годена, а между ними лежитъ роща «Пономарово», которая и заслоняетъ собою одну деревню отъ другой. Отправляясь послѣ вѣнца съ своей родины на новое мѣстожительство, молодуха причитала такимъ образомъ:

Ты красенъ Баскачъ
Годенъ батюшка!...
Вы срубитко-те
Пономарово,
Чтобы знать было
Захарово...

Въ этомъ обращеніи къ озеру Годену, съ наименованіемъ его батюшкой, такъ и слышатся слѣды стариннаго вѣрованія въ него, какъ въ священное мѣсто. Не есть-ли это отголосокъ вѣрованіи язычниковъ-мерянъ—древнѣйшихъ обитателей, или, покрайней мѣрѣ, языческихъ вѣрованій славянъ, съ которыми, какъ извѣстно, мало по малу слилось мерянское племя? Остатки языческихъ вѣрованій сохранились здѣсь въ первобытномъ видѣ. У находящагося близъ дер. Б. и Осоева родника или колодца построено нѣчто вродѣ часовни. Народъ уставилъ ее образами, поднимаетъ изъ села Годенова кресты, служитъ тутъ молебны, совершаетъ омовенія и считаетъ это мѣсто чудотворнымъ, вѣшая при этомъ разноцвѣтныя ленточки, крестики и бросая въ воду деньги. Не указываетъ-ли это на то, что наши предки славяне, а можетъ быть и меряне, любившіе селиться при рѣкахъ и озерахъ, боготворили ихъ и приносили водамъ жертвы.

Баскервилль (Джонъ Baskervill)—англійскій типографъ и словолитчикъ, родился въ Волверлеѣ въ графствѣ Ворчестеръ въ 1706 г. Сначала Б. былъ учителемъ чистописанія въ Бирмингамѣ и впослѣдствіи занялся съ 1750 г. рѣзьбою шрифтовъ и типографскимъ дѣломъ. Послѣ кропотливыхъ и дорого стоившихъ опытовъ онъ добился, наконецъ, прекрасныхъ литеръ. Въ этомъ отношеніи только Бодони и Дидо успѣли потомъ превзойти Б.; этими литерами онъ отпечаталъ въ Бирмингамѣ въ 1756 г. Виргилія. Затѣмъ слѣдовали изданія другихъ римскихъ классиковъ, нѣкоторыхъ англійскихъ (напр. Мильтона) и итальянскихъ писателей, между послѣдними особенно замѣчательно изданіе Аріосто. Точно также весьма цѣнится въ типографскомъ отношеніи его изданіе Новаго Завѣта (Оксф., 1763). Б. самъ изготовлялъ себѣ все нужное для печатанія, типографскую краску, даже бумагу. Онъ умеръ 8 января 1775 г. Оставшіяся послѣ него литеры купилъ въ 1779 г. Бомарше за 3700 ф. стерл. и отпечаталъ въ Келѣ этимъ шрифтомъ роскошное изданіе сочиненій Вольтера въ 70 томахъ.

Баски, у испанцевъ Васконгадосы, на своемъ родномъ языкѣ Euscaldunac—замѣча-

тельное племя, живущее у Бискайскаго залива по обѣимъ сторонамъ Западныхъ Пиренеевъ, въ юго-западной Франціи и сѣверной Испаніи. Б. представляютъ послѣдній остатокъ иберійцевъ (см. это сл.), населявшихъ нѣкогда весь Пиренейскій полуостровъ и Южную Бельгію, и въ до-историческія времена жили, вѣроятно, еще далѣе на сѣверъ. Къ племени иберійцевъ принадлежали и аквитанцы временъ Цезаря и Римской имперіи, жившіе въ юго-западной Галліи, между Гаронною и Пиренеями. Они носили особое имя и распадались, въ свою очередь, на массу небольшихъ народностей. Французскіе Б. происходятъ частью отъ аквитанцевъ. Сами Б. охотно признаютъ себя потомками кантабрійцевъ, прославившихся войнами съ римлянами (25—19 до Р. Х.). Не смотря на это, предками ихъ слѣдуетъ считать лишь каристійцевъ, вардуловъ и автригоновъ, жившихъ въ нынѣшнихъ баскскихъ провинціяхъ, а также васконцевъ, занимавшихъ во времена римлянъ Наварру. Впослѣдствіи васконцы распространили свою власть на родственныя племена въ Алавѣ, Гвипускоѣ и Бискайѣ и эти народы стали также называться по имени побѣдителей. Еще позднѣе, въ VI вѣкѣ, васконцы покорили часть Аквитаніи, такъ-что ихъ имя, уже въ формѣ гасконцевъ, перешло также на сѣверъ отъ Пиренеевъ. Во время господства мавровъ въ Испаніи, Б. сохранили свою политическую независимость, точно также при Каролингахъ они имѣли своихъ герцоговъ. Только Наварра была отчасти занята маврами до 806 г. Послѣ побѣды Людовика Благочестиваго, Наварра образовала особое королевство подъ управленіемъ сперва дома Бигорровъ, а съ 1494 г. д'Альбре. Фердинандъ Католикъ завоевалъ часть этой области, лежащую къ югу отъ Пиренеевъ (Верхняя Наварра), нижняя же Наварра отошла къ Бурбонамъ, вслѣдствіе брака наслѣдницы рода д'Альбре, Жанны, съ Антономъ, отцомъ Генриха IV. Баскскія провинціи Лабуръ и Сула отошли къ Гійенскому герцогству, вмѣстѣ съ которымъ перешли къ Англіи (1154), и только въ 1453 г. соединились прочно съ Франціей. Собственно баскскія провинціи, Гвипускоа, Алава и Бискайя, вошли уже въ 1202 г. въ составъ Кастиліи по договору съ Альфонсомъ VIII, сохранившимъ всѣ ихъ привилегіи (фуэросы). Въ новѣйшее время Б., въ качествѣ горячихъ приверженцевъ партіи карлистовъ, неоднократно возставали противъ конституціоннаго мадридскаго правительства.

Земля французскихъ басковъ (Pays Basque) обнимаетъ въ настоящее время только часть французскаго департамента Нижнихъ Пиренеевъ, всего около 6000 кв. км. съ 145000 ж. Она распадается на три кантона: Лабуръ или Лабурданъ (баск. Лапурта, римск. Лапурдумъ), имѣющій 66000 ж., Сула (баск. Зуберна) съ 34000 ж. и кантонъ Нижней Наварры (Цизъ, Остабарэ и Миксъ) съ 45000 ж. Къ самымъ значительнымъ городамъ принадлежатъ: Байонна, которая теперь почти совсѣмъ офранцузилась, и Сен-Жанъ-де-Лэзъ—главный городъ области. Въ прежнее время центромъ баск. населенія служилъ Устарицъ (т. е. судный дубъ). Сюда, подъ дубомъ, собирались на совѣтъ («вилькарь») старѣйшины и обсуждали дѣла народа. Этотъ знаменитый дубъ былъ уничтоженъ во время Французской революціи. Мануфактурная промышленность развита очень слабо среди французскихъ басковъ. Жители снискиваютъ пропитаніе хлѣбопашествомъ, разведеніемъ плодовыхъ деревьевъ, винодѣліемъ, которое, впрочемъ, здѣсь не особенно процвѣтаетъ, занимаются также скотоводствомъ, рыбною ловлею (преимущественно сарделей и тунцевъ) и отчасти горнымъ промысломъ. Возвышенности богаты лѣсною растительностью, дубами и каштановыми деревьями.

Земля испанскихъ басковъ обнимаетъ съ одной стороны королевство (провинцію) Наваррское, съ другой стороны—три т. наз. баскскія провинціи или васконгады (Бискайя или Бильбао, Гвипускоа и Алава или Витторія). Наварра имѣетъ на пространствѣ 10478 кв. км. 477607 ж. (1884), которые состоятъ большею частью изъ басковъ, особенно въ болѣе сѣверныхъ и гористыхъ мѣстностяхъ. Баскскія провинціи занимаютъ, вмѣстѣ взятыя, 7204 кв. км. и имѣютъ 450352 жителей. Такимъ образомъ, общая численность испанскихъ басковъ доходитъ приблизительно до 600000; они сохранили еще въ большей степени, чѣмъ французскіе баски, свою національность. Горячіе патріоты, они гордятся вольностями своей страны, древностью и славою своего народа. Нравы и обычаи ихъ отличаются простотою, и вся жизнь носитъ оттѣнокъ патріархальнаго быта. Всѣ особенности и характерныя черты Б. являются наслѣдіемъ древнихъ иберійцевъ. Б. удержали до сихъ поръ неустрашимость, тотъ же закалъ, выдержку, любовь къ свободѣ и храбрость, но и туже страстность, жажду мести, которую умѣлъ оцѣнить уже Аннибалъ. Прекрасно сложенные и сильные Б. остались вѣрными прежнимъ простымъ обычаямъ и не измѣнили даже своей старинной одежды. Б., вообще, ловкіе контрабандисты, способные солдаты, прилежные земледѣльцы, искусные рабочіе, отважные матросы и охотники. Они раздѣляютъ съ прочими обитателями Пиренейскаго полуострова склонность къ беззавѣтному веселью, отличаются вспыльчивостью, которая, однако, почти никогда не приводитъ къ кровавымъ стычкамъ. Мужчины—прилежные и добросовѣстные работники, а женщины особенно выгодно отличаются отъ остальныхъ испанокъ домовитостью и трудолюбіемъ. Б. умѣли вѣками отстаивать передъ абсолютизмомъ королей свои старинные гражданскіе и политическіе законы, права и вольности и съ тѣмъ же упорствомъ противились впослѣдствіи новѣйшему конституціонализму. Послѣ смерти Фердинанда VII они приняли сторону Дона Карлоса, потому что видѣли въ немъ защитника своихъ старинныхъ національныхъ вольностей. Наварра и три баскскихъ провинціи составляли настоящій очагъ карлистскаго возстанія. Только по Вергарскому договору (1839) состоялось ихъ подчиненіе конституціонному правительству, а въ іюлѣ 1876 г. были уничтожены послѣднія, дѣйствовавшія еще до того времени въ баскійскихъ провин-

діяхъ, привилегіи (см. Фуэросы). Баскскія провинціи и Наварра были недавно опять главнымъ очагомъ и театромъ карлистской войны (см. Испанія). Ср. В. фонъ-Гумбольдтъ, «Prüfung der Untersuchungen über die Urbewohner Hispaniens» (Берл., 1821); Mazure, «Histoire du Béarn et du Pays Basque» (по 1839); Iztueta, «Guipuzcoaco Provinciaren condaira edo historia» (Сан-Себаст., 1847); Michel, «Le Pays Basque» (Пар., 1857); Garat, «Origine des Basque de France et d'Espagne» (Пар., 1869); Bladé, «Etudes sur l'origine des Basques» (Тулуза, 1869); Cénac-Moncaut, «Histoire des peuples Pyrénéens» (3 изд., 4 тома, Пар., 1874); Winson, «Le folklore du pays basque» (Парижъ, 1883).

Языкъ, на которомъ говорятъ Б., носитъ мѣстное названіе: эскуара или эсквера. Вильгельмъ Гумбольдтъ въ сочиненіи: «Untersuchungen über die Urbewohner Hispaniens» считаетъ его вообще языкомъ древнихъ иберійскихъ обитателей Испаніи и Аквитаніи, не смотря на тѣ измѣненія, которыя произошли въ языкѣ втеченіе столѣтій. Народы иберійскаго племени—турдетанцы въ Бетикѣ, лузитанцы, кантабрійцы, автригонцы, бардулы, васконцы и аквитанцы говорили лишь на разныхъ нарѣчіяхъ одного и того же языка. Подобно нынѣшнему діалекту басковъ, этотъ языкъ въ своемъ внутреннемъ построеніи не обнаруживаетъ ни малѣйшаго родства съ языкомъ сосѣднихъ народовъ кельтійскаго племени. Въ баскскомъ языкѣ различаютъ три діалекта: лабортанскій, гвипускоанскій и бискайскій, и повсюду языкъ этотъ сдѣлался достояніемъ нисшихъ классовъ. Образованный классъ говоритъ съ давнихъ поръ къ сѣверу отъ Пиренеевъ по-французски, а въ баскскихъ провинціяхъ—по-испански. На языкѣ баскскомъ никогда не развилась самостоятельная письменность (литература). Существуетъ лишь нѣсколько отрывковъ народныхъ пѣсенъ, но приписываемое имъ очень древнее происхожденіе крайне сомнительно. Однако, еще теперь народъ сопровождаетъ свой національный танецъ пѣснями на эускарскомъ языкѣ, которыя записалъ Истуэта въ «Guipuzcoaco dantza gogoanharrien condaira» (Сан-Себастьянъ, 1824). Другія пѣсни басковъ собраны въ «Euscaldun ancinaco ta ara ledabicico etorquien» (Сан-Себастьянъ, 1826) и нѣкоторыя помѣщены въ нѣмецкомъ переводѣ въ сборникѣ Эллизена «Versuch einer Polyglotte der europ. Poesie» (ч. 1, Лейпц., 1846). Во франц. кантонѣ Сула съ незапамятныхъ временъ въ извѣстные праздники устраиваются драматическія представленія, содержаніе которыхъ заимствуется изъ Библіи или легендъ о святыхъ, какъ въ мистеріяхъ, отчасти изъ средневѣковаго эпоса, а отчасти, конечно, изъ старинныхъ народныхъ преданій. Разборъ 34 такихъ пьесъ даетъ Мишель въ своемъ сочиненіи: «Le Pays Basque, sa population, sa langue, ses moeurs, sa littérature et sa musique» (Парижъ, 1857). Другое его сочиненіе: «Le Romancero du Pays Basque» (Парижъ, 1859) знакомитъ читателя съ массою народныхъ сказаній. Все прочее, что печатается на баскскомъ языкѣ, состоитъ почти исключительно изъ книгъ духовнаго содержанія, за немногими исключеніями переводныхъ. Оригинальными произведеніями, вышедшими въ новѣйшее время, являются сочиненіе Истуэты: «Исторія Гвипускои» и трудъ Гирибаррена: «Исторія Басковъ». Точно также лишь въ XVIII ст. появляются со стороны нѣкоторыхъ патріотовъ-басковъ опыты грамматической разработки языка, составленія его этимологіи и словаря. Къ числу такихъ опытовъ, относятся: грамматика іезуита Ларраменди, «El imposible vencido» (Саламанка, 1729); его-же, «Dicionario trilingue castellano, bascuence y latin» (2 т., Сан-Себастьянъ, 1745; новое изд. 1853); Astarloa, «Apologia de la lengua bascongada» (Мадридъ, 1803); Erro-y-Aspiroz, «Alfabeto de la lengua primitiva de Espana» (Мадр., 1806) и его же, «El mondo primitivo» (Мадридъ, 1815). Ср. Lecluse, «Grammaire basque» (Тулуза, 1826); Abbadie и Chaho, «Etudes grammaticales de la langue euscarienne» (Парижъ, 1836); Аделунгъ во 2 томѣ (Берлинъ, 1809) и В. Гумбольдтъ въ 4 томѣ (Берл., 1817) «Mithridates». Въ новѣйшее время оказали услуги изученію баскскаго языка, преимущественно, Шаго, который принялся за обширный словарь: «Dictionnaire basque» (вып. 1 и 2, Байона, 1856), принцъ Луи-Люсьенъ Бонапарте («La langue basque et langues finnoises» (Лонд., 1862) и въ Германіи Манъ, «Bask. Sprachdenkmäler» (Берлинъ, 1857). Къ трудамъ послѣдняго времени, посвященнымъ тому же предмету, принадлежатъ еще: I. Венсонъ, «Documents pour servir á l'étude historique de la langue Basque» (Байонна, 1874); ван-Эйсъ, «Essai de grammaire de la langue basque» (Амстердамъ, 1867); его же, «Dictionnaire basque-français» (Парижъ, 1873); его-же, «Grammaire comparée des dialectes Basques» (Парижъ, 1879); Рибари, «Essai sur la langue Basque» (съ венгерскаго яз., Парижъ, 1877); Broca, «Origine et repartition de la langue basque» (Парижъ, 1875).

Баскина (франц. basquine) — верхнее платье баскійскихъ женщинъ, накидка.

Баско — самый значительный изъ Адмиралтейскихъ острововъ (см. это сл.).

Баскунчакская жел. дорога (казенная)—протяженіемъ 72 версты, отъ Владиміровской пристани на Волгѣ до Баскунчакскаго соленаго озера. Постройка начата въ 1881 г., причемъ однимъ изъ мотивовъ постройки служила необходимость доставить заработокъ голодающему населенію 3 сосѣднихъ губ. На постройку истрачено къ 1 январю 1888 г. 3154000 рублей. Паровозовъ было 10, пассажирскихъ вагоновъ 9, товарныхъ 480. Паровозы отапливаются нефтяными остатками. Товаровъ, главнымъ образомъ, соли, въ 1887 году перевезено 12192000 пудовъ, 598233000 пудоверстъ, выручено 335000 рублей, всего валоваго дохода 345000 рублей, расхода 189000 или 54,7% чистаго дохода, т. е. 2169 руб. на версту дороги.

Въ послѣднее время выяснилась необходимость въ новыхъ значительныхъ расходахъ на Баскунчакскую жел. дор., до 1½ милл. на устройство хлѣбной пристани, моста, дамбы и т. д., и притомъ ж. д. далеко не вполнѣ удовлетворяетъ потребностямъ соляного промысла, такъ какъ

не имѣетъ путей къ большинству соляныхъ промысловъ на озерѣ и удобныхъ приспособленій для выгрузки и нагрузки. Горный инженеръ Н. В. Воронцовъ предлагалъ разобрать существующую дорогу, сдать рельсы, скрѣпленія и подвижной составъ въ казенные склады, продать излишнія строенія, и за болѣе дешевую цѣну, чѣмъ стоятъ эти предметы, построить промысловую узкоколейную желѣзную дорогу съ удобными приспособленіями для выгрузки и нагрузки и вѣтвями ко всѣмъ промысламъ. См. «Статист. Сборн. мин. пут. сообщенія» (Желѣзныя дороги).

Баскунчакское соленое озеро, на границѣ черноярскаго и енотаевскаго у. Астраханской губ. на лѣвомъ берегу Волги, близъ горы Большой Богдо. Длина — 18 в., ширина — 9, поверхность 88 кв. в., высота 4 м. надъ Каспіемъ. Западные и восточные берега круты, остальные отлоги. На западномъ берегу холмы гипса. Б. давно извѣстенъ своимъ богатствомъ соли. Съ 1771 по 1805 казна добывала здѣсь соль, затѣмъ она не добывалась до 1861. Въ послѣдніе годы добыча соли здѣсь все усиливается, казна сдаетъ участки разнымъ промышленникамъ; въ 1887 было 82 участка сданныхъ 23 лицамъ и добыто 11 милліоновъ пудовъ. Въ 1881 отъ пристани Владиміровки на Волгѣ построена сюда казенная желѣзная дорога, но она возитъ далеко не всю соль съ озера; причина та, что нѣтъ удобныхъ приспособленій для нагрузки и выгрузки соли, и желѣзная дорога довольно далека отъ многихъ промысловъ. Поэтому значительная часть соли, отъ 3 до 5 милліоновъ пудовъ, идетъ къ Волгѣ на воловыхъ фурахъ. Управленіе желѣзной дороги нерѣдко ходатайствовало передъ министерствомъ государственныхъ имуществъ о воспрещеніи безплатнаго пастбища воловъ на казенныхъ земляхъ между Волгою и озеромъ, такъ какъ этимъ прекратилась бы конкурренція фуръ.

Басма — слово татарское, значитъ — оттискъ, отпечатокъ, одного корня съ глаголомъ basmak (calcare, impressionem facere)—бить, чеканить. Раньше подъ басмою разумѣли истукана, болвана, статую ханскую. Такъ понималъ ее и Н. М. Карамзинъ. Но такое пониманіе не согласно ни съ магометанскою религіей, которую исповѣдывали татары, ни съ нѣкоторыми историческими фактами и свидѣтельствами, каковы, напр. раздираніе Іоанномъ III басмы Ахмата въ 1476 г., извѣстіе Герберштейна о поклоненіи басмѣ, которое должны были совершать русскіе великіе князья, что сходно и съ обычаемъ китайскихъ императоровъ, посылающихъ свои портреты для поклоненія народамъ, кочевавшимъ въ нынѣшней Монголіи, и др. Затѣмъ, выраженіе «басма лица ханова», встрѣчающееся въ лѣтописяхъ, показываетъ, что басма ничто иное, какъ портретъ ханскій. Наконецъ, мнѣніе, что басма есть изображеніе, рисунокъ, доказывается и тѣмъ, что древнія наши издѣлія, когда на нихъ были оттиснуты изображенія или фигуры, назывались «басменными» или «басменными», а самое изображеніе на нихъ иногда басмою, напр. «евангелисты (оклады еванг.) выбиваны басмою», кіотъ у *иконы* Владимірской Б. Матери въ XVII в. былъ «обложенъ серебромъ, окладъ басменой». («Басменные», по преимуществу, были оклады книгъ, иконъ и крестовъ и главнымъ образомъ золотые и серебряные). Вмѣсто басмы для наименованія ханскаго изображенія наши предки употребляли и другой терминъ—«болванъ», который врядъ-ли небылъ даже употребительнѣе, по крайней мѣрѣ въ Москвѣ, чѣмъ басма. Даже самое поклоненіе татарской басмѣ называлось «болвановье», а мѣсто, гдѣ, по преданію, происходило болвановье, и куда относится раздираніе басмы Іоанномъ III, «Болвановкой», отчего и храмъ, построенный здѣсь, носитъ названіе Спаса на Болвановкѣ.

Сохранилось это слово и въ имени пути, которымъ провозили въ Москву басму или болванъ, и который пролегалъ черезъ Коломну на Москву (Болванная дорога). Наконецъ, въ губ. Костромской, Владимірской и Нижегородской басма—ругательное слово, означающее тоже, что и болванъ.

Басмановы. 1) Алексѣй Даниловичъ, сынъ Даніила Андреевича Плещеева, прозваннаго Басманомъ и погибшаго въ литовскомъ плѣну, впервые упоминается въ исторіи, въ 1543 г. Онъ былъ тогда на сторонѣ Шуйскихъ и вмѣстѣ съ другими боярами, ихъ приверженцами, участвовалъ въ преслѣдованіи Ѳед. Сем. Воронцова, пользовавшагося расположеніемъ Іоанна IV. Въ 1552 г. отличился при осадѣ Казани, обнаруживъ свою храбрость во время одного приступа на крѣпость вмѣстѣ съ знаменитымъ кн. Воротынскимъ и въ этомъ же году былъ пожалованъ чиномъ окольничаго. Черезъ три года ему представился случай вновь показать свою замѣчательную храбрость и способности вождя: съ 7000 солдатъ онъ въ 1555 году полторы сутокъ выдерживалъ натискъ 60-тысячнаго крымскаго войска, вождемъ котораго былъ самъ ханъ Девлет-Гирей. Въ слѣдующемъ году онъ получаетъ боярское званіе и назначается вторымъ намѣстникомъ въ Новгородѣ. Съ открытіемъ въ 1558 г. Ливонской войны Ал. Дан. покидаетъ Новгородъ и принимаетъ дѣятельное участіе въ этой войнѣ. Взятіемъ Нарвы и участіемъ въ осадѣ Полоцка окончательно утверждается слава его, какъ храбраго военачальника. Но этимъ военные подвиги Ал. Дан. не кончаются. Послѣ 1563 г., когда былъ взятъ Полоцкъ, военныя дѣйствія на время какъ бы прекращаются, и нѣкоторые отряды русскихъ войскъ получили возможность вернуться на родину. Въ числѣ удалившихся былъ и Ал. Дан. Б. Проживая въ своемъ богатомъ помѣстьи на бер. Оки, онъ въ 1564 г. узнаетъ о нашествіи Девлет-Гирея. Тотчасъ вооружилъ онъ своихъ людей и вмѣстѣ съ сыномъ Ѳедоромъ Ал. засѣлъ въ Рязани, на которую наступалъ Девлет-Гирей. Но не смотря на ветхость стѣнъ крымцамъ не удалось взять города: всѣ ихъ отчаянные приступы были безуспѣшны вслѣдствіе храброй и искусной защиты Ал. Дан. Б. Здѣсь оканчиваются похвальные подвиги Б., и непобѣдимый полководецъ для удовлетворенія своего честолюбія выступаетъ на поприще царедворца. Искусствомъ веселить, хвастливымъ усердіемъ и предупредительностью волѣ монарха онъ вкрадывается въ душу Іо-

анна, пріобрѣтаетъ надъ нимъ сильное вліяніе и отъ его имени безнаказанно совершаетъ рядъ злодѣйствъ, между которыми не первое мѣсто занимаетъ даже позорное изгнаніе изъ храма митр. Филиппа (1568). Самый планъ опричнины, по нѣкоторымъ извѣстіямъ, принадлежалъ Алексѣю Дан. Б. «съ товарищами». Но вскорѣ послѣ этого и любимцу государеву пришлось стать жертвою подозрительности и жестокости Іоанна. Въ 1570 г. нѣкто Петръ Волынецъ донесъ государю о томъ, что новгородцы сносятся съ польскимъ королемъ и желаютъ возстановить свои прежнія привилегіи и что у тѣхъ уже написана грамота объ этомъ и положена въ Софійскомъ соборѣ за образомъ Богоматери. Произошелъ извѣстный разгромъ Новгорода и началось разслѣдованіе дѣла. При разслѣдованіи погибло много именитыхъ гражданъ, въ томъ числѣ и любимцы Іоанна: Алексѣй Б. и его сынъ Ѳедоръ, обвинявшіеся въ сношеніяхъ съ Новгородцами и намѣреніи посадить на тронъ Владиміра Андреевича Старицкаго. По словамъ Курбскаго и нѣкоторыхъ иностранцевъ, Іоаннъ наслаждался картиною отцеубійства, заставивъ Ѳедора Алексѣевича убить своего отца.

2) Ѳедоръ Алексѣевичъ, сынъ Ал. Дан., извѣстенъ въ исторіи какъ любимецъ Іоанна IV, безъ котораго онъ «не могъ ни веселиться на пирахъ, ни свирѣпствовать въ злодѣйствахъ». За участіе въ защитѣ Рязани онъ былъ награжденъ золотою медалью, а черезъ два года возведенъ въ званіе крайчаго. Въ 1570 г. вмѣстѣ съ отцемъ былъ сужденъ и казненъ, вѣроятно около 1571 г. (въ этомъ же году онъ значится въ боярскихъ спискахъ выбывшимъ).

3) Петръ Ѳедоровичъ, сынъ послѣдняго, остался по смерти отца малолѣтнимъ. Мать его вышла въ другой разъ замужъ за боярина кн. Василія Юрьевича Голицына умершаго въ 1585 г. Въ домѣ послѣдняго Петръ Ѳед. получилъ хорошее воспитаніе, оказавшее благотворное вліяніе на развитіе его богатыхъ природныхъ способностей. Освобожденный вмѣстѣ съ братомъ, царемъ Ѳедоромъ Іоанновичемъ, отъ родовой опалы, онъ былъ пожалованъ въ стольники, и съ этихъ поръ начинается возвышеніе и слава Петра Ѳедор., унаслѣдовавшаго, по словамъ Карамзина, «духъ царствованій отца и дѣда, съ совѣстью уклонною, не строгою, готовою на добро и зло для первенства между людьми». Борисъ Годуновъ, видѣвшій въ немъ одни только достоинства, въ 1599 г. отправилъ его въ званіи воеводы для постройки крѣпости на р. Валуйки, гдѣ теперь уѣздный городъ того-же имени, въ 1601 г. пожаловалъ окольничимъ и въ 1604 г. послалъ вмѣстѣ съ кн. Трубецкимъ съ войскомъ противъ перваго Самозванца, главнымъ образомъ, для защиты Чернигова. Но такъ какъ еще на пути они услышали о взятіи этого города Самозванцемъ, то рѣшили запереться въ Новгородѣ-Сѣверскомъ, къ которому вскорѣ подступили и войска Лжедимитрія. Тогда-то въ минуту опасности Б. явился во всемъ блескѣ своихъ достоинствъ и взялъ верхъ надъ Трубецкимъ. Онъ принялъ начальство въ городѣ и своимъ мужествомъ, вѣрностью и благоразуміемъ съ успѣхомъ боролся противъ измѣны и страха горожанъ; отразилъ приступъ Лжедимитрія, отвергъ всѣ его льстивыя предложенія и выигралъ время для появленія ополченія подъ стѣнами города Борисова. Съ прибытіемъ подкрѣпленія, онъ удачною вылазкою (21 дек. 1604) окончательно заставилъ Самозванца снять осаду. За такой необыкновенный подвигъ П. Ѳ. Б. былъ награжденъ царемъ Борисомъ и рѣдкою наградою. Вызванный въ Москву, онъ былъ встрѣченъ знатнѣйшими боярами и для торжественнаго въѣзда его Борисъ выслалъ собственныя сани. Изъ рукъ царскихъ онъ получилъ золотое блюдо съ червонцами, множество серебряныхъ сосудовъ, богатое помѣстье, санъ думнаго боярина и деньгами 2 т. р. (около 100 т. нын. р.),

Такія милости, оказанныя Борисомъ, заставили всѣхъ бояръ, стоявшихъ у кормила правленія, смотрѣть на Б., какъ на лучшаго и надежнѣйшаго защитника отечества, и они не поколебались вручить ему, по смерти Бориса, главное начальство надъ войсками. Но достигнувъ такого величія, Б. въ своихъ честолюбивыхъ стремленіяхъ пошелъ еще дальше. Онъ захотѣлъ стать первымъ въ ряду бояръ и единственнымъ царскимъ совѣтникомъ. Отправляемый преемникомъ Бориса Годунова, его сыномъ Ѳедоромъ, и напутствуемый словами: «служи намъ, какъ служилъ и отцу моему», Б. клянется въ вѣрности и 17 апрѣля приводитъ къ присягѣ Ѳедору Борисовичу ввѣренное ему войско, а 7 мая переходитъ въ лагерь Лжедимитрія, а за нимъ и его войско. Своимъ переходомъ онъ открывалъ Самозванцу давно желанный путь въ Москву и уже однимъ этимъ пріобрѣталъ право на значительную награду. И дѣйствительно, во все время царствованія Лжедимитрія Б. игралъ выдающуюся роль, былъ его единственнымъ вѣрнымъ клевретомъ и защитникомъ до послѣдней минуты. Къ счастію, Лжедимитрій и Б. торжествовали недолго. Наступило достопамятное утро 17 мая 1606 г., загремѣлъ набатъ въ Москвѣ, народъ ворвался въ Кремль. Б., ночевавшій во дворцѣ Самозванца, разбуженный поднявшимся шумомъ, рѣшился защищать Лжедимитрія до послѣдней возможности. Съ мечемъ въ рукахъ онъ остановился въ дверяхъ, заграждая входъ во внутренніе покои, гдѣ находился Самозванецъ, разсѣкъ голову одному ворвавшемуся безоружному дворянину, и самъ тутъ же упалъ подъ ударами ножа дворянина Татищева. Обнаженные останки его вмѣстѣ съ трупомъ Лжедимитрія были выставлены на лобномъ мѣстѣ, и только черезъ нѣсколько дней сводный братъ его Голицынъ получилъ позволеніе похоронить тѣло у церкви Николы Мокраго.

4) Иванъ Ѳедоровичъ, младшій сынъ крайчаго Ѳед. Ал., былъ воспитанъ въ той же семьѣ Голицыныхъ, гдѣ и его братъ Петръ Ѳ., и одновременно съ нимъ получилъ освобожденіе отъ родовой опалы. Первоначально служилъ дворяниномъ при царскомъ дворѣ. Въ 1603 г. Борисъ Годуновъ произвелъ его въ окольничіе и въ слѣдующемъ году ввѣрилъ ему отдѣльный отрядъ противъ разбойничьяго атамана Хлопка. Послѣдній со своими шайками

явился подъ Москву и вступилъ съ Иваномъ Ѳедоровичемъ въ бой, окончившійся смертью Б., истребленіемъ большей части разбойниковъ и плѣномъ Хлопка. Такимъ образомъ Иванъ Ѳедоровичъ, единственный изъ всѣхъ Басмановыхъ, умеръ съ именемъ, незапятнаннымъ измѣною или злодѣяніями, въ упорной и жестокой битвѣ противъ враговъ отечества. Тѣло его, по приказанію царя, было съ честью погребено въ Троицко-Сергіевской Лаврѣ. Родъ Б. прекратился со смертью вдовствующей и бездѣтной единственной дочери Ивана Ѳедоровича, въ 1642 г. Ср. Карамзинъ, «Ист. Гос. Рос.» (т. VIII и IX); Бантышъ Каменскій, «Слов. до стоп. людей»; Соловьевъ, «Ист. Россіи» (т. VI и VIII).

Басня весьма сродна съ апологомъ (см. это сл.) и съ животнымъ эпосомъ (см. это сл.). Въ обширномъ значеніи часто даже смѣшиваютъ всѣ эти названія, но въ тѣсномъ смыслѣ каждое изъ нихъ имѣетъ свои отличительныя черты. Апологъ—чисто дидактическое произведеніе, Животный эпосъ отличается исключительно повѣствовательнымъ и описательнымъ характеромъ, между тѣмъ какъ Б. носитъ, съ одной стороны дидактически-сатирическій, а съ другой—описательно-повѣствовательный характеръ. Конечно, оба эти элемента представлены не всегда въ одинаковой степени и поэтому мы замѣчаемъ значительное разнообразіе и непостоянство типа басни. Неудивительно, что было много попытокъ классифицировать басни. Греческій риторъ Афтоній дѣлитъ Б. на: логическія (μῦθοι λογικοί), нравственныя (μῦθοι ἠθικοί) и смѣшанныя (μῦθοι μικτοί). Гердеръ видитъ два рода Б.: одинъ теоретическій или упражняющій умственныя способности человѣка и его нравственную сторону, ко второму же роду принадлежатъ Б., въ которыхъ какъ causa movens является судьба или случай. Герберъ, наконецъ, раздѣляетъ Б. тоже на два рода; старшій, гдѣ Б. представляется просто картиной изъ жизни животныхъ и младшій, гдѣ выступаетъ на первый планъ дидактическій элементъ.

Во всякомъ случаѣ, почти каждая Б. состоитъ изъ двухъ частей: эпической, описательной и правоучительной. Въ первой описывается извѣстный фактъ изъ жизни человѣка, животныхъ или растеній, во второй же дѣлается выводъ поучительнаго характера. И въ этомъ, и въ другомъ отношеніи замѣчается большое разнообразіе, зависящее отъ индивидуальныхъ взглядовъ и наклонностей авторовъ. Описательная часть можетъ быть очень сжата и заключать въ себѣ только необходимое, или напротивъ, она можетъ заключать описанія, діалоги, пейзажи, шутки; она можетъ отличаться эпическимъ, лирическимъ или сатирическимъ тономъ; факты, въ ней излагаемые, могутъ быть или вполнѣ обыкновенными или выдуманными, напр. въ томъ случаѣ, когда оселъ или быкъ идутъ на охоту вмѣстѣ со львомъ и дѣлятся съ нимъ одной добычей. Нравоучительная часть можетъ стоять или впереди Б. и тогда называется προμύθιον, или въ концѣ, и тогда называется ἐπιμύθιον, или и въ началѣ и въ концѣ, что бываетъ очень рѣдко, или наконецъ, *она можетъ и не высказываться*, а только подразумѣваться. Относительно внѣшней формы Б. надо замѣтить, что она можетъ быть написана прозой или стихами и что въ томъ и другомъ случаѣ не требуется очень поэтическій языкъ, но зато—отчетливая образность представляемаго факта, ясность, мѣткость выраженій и извѣстная доля остроумія. Стихотворная форма басенъ можетъ быть очень свободна; весьма длинные стихи могутъ идти въ перемежку съ коротенькими, состоящими даже изъ одного односложнаго слова.

О первоначальномъ происхожденіи Б. говорилось много, но изъ разнообразныхъ мнѣній, высказанныхъ по этому поводу, самыми важными представляются два: Гервинуса и Гримма. Первый изъ нихъ полагалъ, что Б. произошла независимо отъ животнаго эпоса и генетическаго родства съ нимъ не имѣетъ; свое мнѣніе онъ основывалъ на отличіи Б. отъ животнаго эпоса: въ первой есть то, чего нѣтъ во второмъ, т. е. дидактическое начало. Гриммъ, напротивъ, доказывалъ, во первыхъ, существованіе одного громаднаго и присущаго всѣмъ индоевропейцамъ животнаго эпоса, который со временемъ распался на мелкія части, представляющія теперь отдѣльныя и самостоятельныя произведенія. Такимъ образомъ и здѣсь возникаетъ вопросъ, до сихъ поръ не рѣшенный окончательно, о происхожденіи народнаго эпоса. Какъ бы то ни было, нельзя не признать, что между животнымъ эпосомъ и басней существуетъ несомнѣнное и притомъ близкое родство. По всей вѣроятности, то и другое первоначально не различались и представляли просто картинки изъ животной жизни, которыя могли имѣть дидактическое значеніе, но могли также не имѣть его. Эти разсказы могли, съ одной стороны, сплотиться въ большія поэмы, какъ напр. Рейнеке Фуксъ, или же переродиться въ чистыя Б. Послѣдній переходъ весьма легокъ. Первоначально, какъ уже сказано, безъ всякой задней мысли создавались картины изъ жизни животныхъ, которыхъ считали существами, одаренными такими же чертами характера, какъ самъ человѣкъ и даже своеобразнымъ языкомъ. Но такъ какъ у животныхъ выступаетъ впередъ господствующая черта гораздо отчетливѣе и исключительнѣе, чѣмъ у человѣка, то неудивительно, что животныя со временемъ сдѣлались какъ будто олицетвореніемъ разныхъ качествъ, такъ напр. лисица олицетворяетъ наклонность къ обману, ягненокъ—кротость, волкъ—хищность, оселъ—глупость и т. п. Тогда-то именно появляется чистая Б. съ дидактическимъ характеромъ: такую басню мы встрѣчаемъ у грековъ.

Въ греческой литературѣ уже Гезіоду (ок. 800 л. до Р. Х.) и Стезахору (VI в. до Р. Х.) приписывается авторство нѣсколькихъ басенъ, но самымъ знаменитымъ баснописцемъ слыветъ Эзопъ, по происхожденію фригіецъ; его басни (всѣ изложены прозой) отличаются необыкновенною отчетливостью, ясностью, простотой, спокойствіемъ и остроуміемъ, поэтому неудивительно, что они уже очень рано широко распространились по всему тогдашнему цивилизованному міру, передѣлывались впродолженіе многихъ вѣковъ вплоть до нашихъ временъ и теперь въ передѣлкахъ и переводахъ составляютъ достояніе каждой, хотя бы еще очень

мало развитой литературы. Изъ греческой литературы прежде всего перешли басни въ сирійскую, затѣмъ въ арабскую (Локманъ), армянскую, еврейскую, индусскую (Бидпай или Пильпай и многія другія). Басни эти на греческой почвѣ долгое время переходили изъ устъ въ уста, пока не были собраны въ первый разъ Димитріемъ Фалерійскимъ ок. 300 г. до Р. Х. Затѣмъ въ I или II в. послѣ Р. Х. Бабрій передѣлывалъ эти прозаическія басни въ холіямбическіе стихи; въ IX в. магистръ Игнатій стремился вылить басни Эзопа въ коротенькіе изъ четырехъ строчекъ стихи. Съ теченіемъ времени, особенно на византійской почвѣ, басня принимаетъ все болѣе и болѣе дидактическій характеръ, который почти совершенно убиваетъ, наконецъ, описательную сторону; такими представляются басни Эзопа въ сборникѣ XIV в. написанномъ монахомъ Максимомъ Планудомъ.

Гораздо важнѣе судьба латинскаго перевода басенъ Эзопа; переводъ этотъ былъ сдѣланъ въ первый разъ въ I вѣкѣ послѣ Р. Х. Федромъ, который, тоже по образцу Эзопа, составлялъ новыя басни стихами. Оригинальный сборникъ Федра въ теченіи среднихъ вѣковъ былъ забытъ и изданъ въ первый разъ только въ 1596 году. Но въ X вѣкѣ какой то неизвѣстный писатель пересказалъ въ прозѣ нѣкоторыя стихотворныя басни Федра, и этотъ прозаическій сборникъ избранныхъ басенъ Федра былъ очень популяренъ въ прежніе вѣка п. з. «Aesopus». Конечно, существовала не одна редакція этого сборника, но изъ всѣхъ самою популярною, и въ исторіи басни самою важною, является редакція, названная «Romulus». Это, по всей вѣроятности, условное имя носитъ сборникъ, состоящій изъ 4 книгъ или 83 басенъ; онъ является не прямою передѣлкою Федра, а копіею другого болѣе древняго сборника, явившагося, быть можетъ, во времена каролинговъ, и потомъ утеряннаго. Сборникъ этотъ носитъ тоже названіе «Romulus Nilantii», отъ имени своего издателя (Лейденъ, 1709 г.).

Прежде, чѣмъ сказать о дальнѣйшихъ судьбахъ басенъ Федра, надо упомянуть, что еще жившій во II, IV или въ V вѣкѣ римскій писатель Авіанъ написалъ 42 басни по образцу Федра и Бабрія; басни эти написаны элегическими дистихами, напыщеннымъ слогомъ. Ему подражалъ въ XII вѣкѣ Александръ Некамъ (1157—1217), который издалъ книгу п. з. «Novus Avianus». Новѣйшія изданія Авіана — Лахмана въ Берлинѣ (1845) и Фрёнера въ Лейпцигѣ (1865). Некама же издалъ Эдельстанъ дю Мериль въ сборникѣ: «Poésie inedite du moyen âge» (Парижъ, 1854). Сборникъ Некама не былъ очень популяренъ въ средніе вѣка и на немъ основываются только двѣ передѣлки на французскомъ языкѣ; одна изъ нихъ издана Дюплессисомъ п. з. «Fables en vers du XIII siècle» (Парижъ, 1834); вторая же относится къ XIV вѣку и обозначена Робертомъ какъ Изопетъ II.

«Romulus», изданный въ новѣйшее время французомъ Гервіе въ сборникѣ: «Les Fabulistes latins du moyen âge» (Парижъ, 1883—1884), въ свою очередь, былъ передѣланъ стихами и изданъ подъ заг.: «Inrythmicum sermonem translatae Romuleae fabulae». Кромѣ того существуетъ еще одинъ сборникъ, изданный Гервіе по мюнхенской рукописи и поэтому названный «Romulus Monacensis». Въ стихахъ изданный Ромулъ важенъ тѣмъ, что онъ послужилъ основаніемъ для сборника Ринуція или Ремиція; сборникъ этотъ, составляющій почти только копію Ромула, явился въ печати въ первый разъ въ Миланѣ въ 1474 и почти ничѣмъ не отличается отъ перваго Ромула. На Ремиціѣ же основывается нѣмецкій баснописецъ Штейнгёвель, который послѣ 1470 г. составилъ сборникъ латинскихъ басенъ, написанный прозой и переведенный на нѣмецкій языкъ. Эстерлей (Oesterley) въ своемъ изданіи Штейнгёвеля («Steinhöwels Aesop», Тюбингенъ, 1873) говоритъ, что Штейнгёвель служилъ неисчерпаемымъ источникомъ для средневѣковыхъ нѣмецкихъ баснописцевъ послѣ изобрѣтенія книгопечатанія. Вскорѣ послѣ 1474 года появился въ печати нѣмецкій переводъ басенъ Штейнгёвеля и книга эта сейчасъ была переведена на чешскій языкъ; чешскій переводъ явился въ печати въ Прагѣ или Куттенбергѣ въ 1480 или 1488 г. Новая редакція книги Штейнгёвеля, сдѣланная Севастіаномъ Брандтомъ, явилась по латыни въ 1501, а по нѣмецки въ 1508 г. и въ XVI же вѣкѣ была переведена на чешскій языкъ.

Ромулъ (versificatus), о которомъ мы только что говорили, былъ написанъ риѳмованными стихами; гораздо важнѣе другая передѣлка, въ которой стихъ основанъ на размѣрѣ; авторъ ея неизвѣстенъ и поэтому редакція эта называется Анонимомъ или «Anonymus Neveletii», по имени Исаака Невелета, который издалъ редакцію эту въ сочиненіи: «Mythologia aesopica» во Франкфуртѣ на Майнѣ, 1610 г. Новѣйшее изданіе Гервіе въ «Les Fabulistes latins» (1883—84 г.). Анонимъ писалъ дистихами въ послѣдней четверти XII вѣка, и его сочиненіе было необыкновенно популярно, такъ что до сихъ поръ сохранилось больше чѣмъ 70 его рукописей; въ этомъ сочиненіи заключается не весь Ромулъ, но только три первыя его книги; слогъ Анонима отличается напыщенностью, неестественностью и стремленіемъ къ употребленію антитезъ.

На славянской почвѣ Анонимъ былъ извѣстенъ очень рано: весьма возможно, что уже Далимилъ зналъ этотъ сборникъ, по крайней мѣрѣ басня о лягушкахъ и аистѣ, кажется, заимствована у Анонима; тоже самое можно сказать о Ткадлечкѣ и сочиненіяхъ Ѳомы Штитнаго; на немъ также основанъ, не говоря уже о позднѣйшихъ произведеніяхъ, сборникъ чешскихъ басенъ, помѣщенный въ баворовской рукописи, которая относится къ XV вѣку и представляется копіей болѣе древняго оригинала.

Популярность Анонима была необыкновенно велика. Вскорѣ его элегическіе стихи были снова передѣланы въ прозу и передѣлка эта издана Гервіе, который въ Анонимѣ предполагаетъ Вальтера Англійскаго и поэтому его произведенія называетъ «Fabulae Gualterianae». Переводъ Анонима на французскій языкъ или точнѣе на французскій діалектъ провинціи Франшконте, относящійся къ XIII

вѣку, называется Ліонскимъ Изопетомъ и изданъ Форстеромъ, подъ загл.: «Lyones Yzopet» въ Гейльброннѣ, въ 1882 г.; въ сборникѣ этомъ особенно поражаетъ богатство описаній и картинъ. Около 1200 г. Одо изъ Церингтоніи составилъ новый сборникъ латинскихъ басенъ (тоже изданы Гервіе); затѣмъ къ болѣе извѣстнымъ сборникамъ принадлежатъ: Винценціуса Белловацензиса, монаха XIII в. Бернскій Кодексъ Гервіе, французскій—Маріи де Франсъ (см. Рокфоръ, «Poésie de Marie de France», Парижъ, 1820); «Fabulae exortae ex Marie Gallicae, Romulo et aliis quoque fontibus»: сборникъ этотъ Гервіе обозначаетъ буквами LBG, такъ какъ три его рукописи сохраняются въ Лондонѣ, Брюсселѣ и Гёттингенѣ. Древне-французская стихотворная обработка Анонима (Невелета) появилась вначалѣ XIV вѣка; издана Робертомъ въ «Fables inédites du XII,XIII et XIV siècles» (Парижъ, 1825) и названа этимъ же издателемъ Изопетомъ I. Такъ называемый Кодексъ Риголи заключаетъ въ себѣ итальянскаго Эзопа, итальянскую редакцію представляетъ тоже сборникъ, изданный Гивиццани п. з.: «Il Volgarizzamento delle Favole di Galfredo» (Болонья, 1866); это—прозаическая передѣлка Анонима, относящаяся къ XIV в. Къ тому же вѣку относится латинскій сборникъ Николая Пергамена, который въ древнихъ печатныхъ изданіяхъ озаглавленъ «Dialogus ercaturanum», въ рукописяхъ же онъ носитъ названіе: «Liber de contemptu sublimitatis», или «Liber de animalibus». Подражателемъ Пергамена былъ польскій писатель XVI в. Бартошъ Папроцкій, который издалъ свои басни въ сочиненіи: «Kolo Rycerskie». Басни Пергамена изданы Грессе въ сочиненіи: «Die beiden ältesten Fabelbücher des Mittelalters» (Штутгартъ, 1880). Близокъ тоже къ Анониму, относящійся къ XIV в., сборникъ басенъ Бонера: «Edelstein» изд., Францомъ Пфейфферомъ, п. з.: «Der Edelstein von Ulrich Boner» (Лейпцигъ, 1844). Іоаннъ изъ Шеппея, рочестерскій епископъ, умершій въ 1360 г., подражалъ Ромулу; его басни издалъ Гервіе. О главнѣйшихъ сборникахъ XV в. мы уже говорили раньше; къ нимъ принадлежатъ: чешскій Эзопъ въ баворовской рукописи, Ремиціусъ, Штейнгёвель и др.; къ XVI вѣку относится Камераріусъ Іоакимъ, жившій между 1500 и 1572 г., который въ 1538 издалъ прозаическую латинскую передѣлку Эзопа; на ней же основывается сборникъ Ганса Вильгельма Кирхгофа, п. з.: «Wendmuth», изданный Эстерлеемъ (Штутгартъ, 1869); къ XVI же столѣтію относится тоже латинская прозаическая передѣлка Эзопа, изданная въ 1516 г. нѣсколькими учеными, п. з.: «Fabularum quae hoc libro continentur interpretes atque authores sunt hi: Guillielmus Guodanus, Hadrianus Barlandus, Erasmus Roterodamus, Aulus Gellius, Angelus Politianus, Petrus Crinitus, Ioannes Antonius Campanus, Plinius Secundus Novocomensis, Nicolaus Gerbellius Phorcensis, Laurentius Abstemius, Laurentius Valla»; второе изданіе было въ Страсбургѣ 1522 г. Басни Мартина Лютера были изданы п. з.: «Hundert Fabeln aus Esopo etliche von D. M. Luther und Herrn Mathesio» (Брауншвейгъ, 1672). Басни писалъ тоже латинско-нѣмецкій писатель Іоаннъ Постіусъ, жившій отъ 1537 до 1597 г. Ср. «Mythologia, metrica et moralis» (Гамбургъ, 1698). Подражателемъ Эразма Роттердамскаго на итальянской почвѣ былъ Лодовико Гунччіардини (1523 — 1589), авторъ анекдотическаго сборника «L'Hore di Recreatione», издаваемаго въ 1560, 1607 г. и др. Въ 1542 г. появилась въ Парижѣ книга Жиль Коррозе: «Les Fables du très ancien Esope phrigien premièrement escriptes en grec et depuis mises en Rithme françoise»; на сборникѣ этомъ видно вліяніе басенъ Гуодана и др., изданныхъ 1516 г. На этихъ же басняхъ основано другое произведеніе французской литературы, изданное въ Руанѣ 1547 г., подъ загл.: «Trois centz soixante et six Apologues d'Esope, tres excellant Philosophe. Premièrement traduictz de Grec en Latin par plusieurs illustres Autheurs comme Laurens Valle, Erasme et autres. Et nouvellement de Latin en Rithme françoise par maistre Guillaume Haudent». На этомъ же источникѣ основываются двѣ нѣмецкія редакціи XVI в. —Бурхарда Вальдеса 1548 г. (изд. Титмана: «Esopus von B. Waldis». Лейпцигъ, 1882; здѣсь значительно распространенъ латинскій текстъ и изъ краткой поучительной басни сдѣланъ обширный разсказъ) и Эразма Альберуса п. з.: «Neun und viertzig Fabelen so mehren theils aus Esopo gezogen» (Франкфуртъ на М., 1579). Такой-же характеръ носитъ французскій сборникъ: «Les fables et la vie d'Esope phrygien, latin et françois» (Парижъ, 1579), а также Бодоэна: «Les fables d'Esope phrygien» (Руанъ, 1660). Вообще, вліяніе редакціи 1516 г. простирается до нынѣшняго столѣтія. Къ XVI в. еще относятся: Газріилъ Фаэрнусъ, котораго «Centum fabulae» изданы въ 1564, и позже Бойзеномъ въ 1798 г. въ Лейпцигѣ; Фабій Паулинъ Утиценсисъ, «Centum fabulae ex antiquis scriptoribus acceptae» (Венеція, 1587; Іоаннъ Манлій («Locorum Communium Collectanea», (Франкфуртъ на М., 1594); Вердиготти, «Cento favola morali». (Венеція, 1599) и другія.

Къ XVII в. относится сборникъ: «Mensa Philosophica auctore Michaele Scoto. Accessit libellus jocorum opera Othomori Luscinii Argentinatis concinnatus» (Франкфуртъ на М., 1602); книга эта основывается на сочиненіи Абстемія (Лоренца Бевилоква), относящемся къ эпохѣ Возрожденія и изданномъ Невелетомъ въ «Mythologia Aesopica» (Франкфуртъ на М., 1610 г.); обѣ редакціи—Абстемія и Люсциніа приближаются къ оригиналу Эзопа. Знаменитѣйшимъ европейскимъ баснописцемъ XVII в. былъ Лафонтенъ (1621 — 1695); его басни еще теперь издаются и переведены или передѣланы на всѣ языки. Къ XVII в. относятся еще: Ле Нобль «Contes et Fables» (Парижъ, 1669); нѣмецкій сборникъ: «Lust-und Lehr-reiche Sittenshule, eröfnet und aufgerichtet Anlass der sinnreichen Fabeln Aesopi» (второе изд. въ Ульмѣ, 1705).

Восемнадцатый вѣкъ очень богатъ баснями; къ этому времени относятся между прочими: Саломонъ Франкъ, «Teutschredender Phaedrus» (Іена, 1716); Ридереръ, «Aesopi Fabelae in teutsche Reime nach jetziger Art und möglich-

ster Küntze gekleidet» (по сборнику 1516 г., Нюренбергъ, 1717 г.); неизвѣстный авторъ I. A. G. «Phaedrus in leichten teutschen Nachahmungen zum Gebrauch der mittlern Classen in der Langensalzischen Schule» (Лангензальцъ, 1735); Риччи, «Le favole greche d'Esopo volgarizzate in rime anacreontiche toscane» (Флоренція, 1736); Ла Фермiеръ, «Fables et Contes dédiés a S. A. I. le Grand Duc de toutes les Russies» (Парижъ, 1775); I. F. R., «Fabeln aus dem Alterthume» (Бреславль и Лейпцигъ, 1760), Тромбелли, «Le favole di Fedro, tradotte in versi volgari» (Венецiя, 1775, пятое изд.); Де Курейль, «Favole e Novelle» (Пиза, 1787); Ланди, «Favole di Esopo» (Венецiя, 1760); Феличи, «Favole Esopiche» (Римъ, 1790); Христъ, «Fabularum Aesopiarum libri duo» (Лейпцигъ, 1749); Вейнцирль, «Phaedrus in deutschen Reimen» (1797); Прахтъ, «Phaedri Fabulae Aesopicae. Nebst einer Uebersetzung in deutschen Reimen» (Нюрнбергъ, 1798); Красицкiй, «Bajki» (во многихъ изданiяхъ); «Trois cents fables en Musique» (Люттихъ, безъ года).

Въ XIX ст.: Шварцъ, «Phaedrus Fabeln fünf Bücher» (Галле, 1818); Нефшато, «Fables et Contes en vers» (Парижъ, 1815) и многiе другiе, между которыми всемiрную славу прiобрѣлъ себѣ И. А. Крыловъ. Кромѣ упомянутыхъ выше, извѣстными баснописцами были: у французовъ: Мари-деФрансъ, Рутебефъ, Маро, Ренье, Ла Моттъ, Флорiанъ, Дютрамбле, Боазаръ, Бонуръ, Лебайли, Арно, Андрiенъ, Вiеннэ, Лашамбоди, Патрю, Фенелонъ и др. У итальянцевъ: Альберти, Капаччiо, Бальди, Пассерони, Дельросси, Пиньотти, Роберти, Бертола и др. У испанцевъ: Iрiарте, Саманiего и др. У англичанъ: Гей, Додсли, Муръ и др.; у нѣмцевъ: Штрикеръ («Die Welt»), Гагедорнъ, Геллертъ, Лессингъ, Лихтьеръ, Глеймъ, Пфеффель и др.

У славянъ басня является главнымъ образомъ въ трехъ литературахъ, а именно: въ чешской, польской и русской. Раньше всего басню встрѣчаемъ въ чешской литературѣ, а именно: уже у Далимила, затѣмъ въ памятникѣ, озаглавленномъ: «Tkadlecek», въ градецкой рукописи XIV в. и въ баваровской рукописи тоже XIV в. Въ XV в.: у Товачовскаго въ «Hadani Pravdy a Lži o knéžské zboži», у Ѳомы Штитнаго и, начиная съ 1487 г., во многихъ печатныхъ сборникахъ являются басни Эзопа и Федра въ разныхъ редакцiяхъ. Другiе чешскiе баснописцы: — Пухмаiеръ, Ширъ, Гейдукъ, Заградникъ, Сыхра, Горнофъ, Грашъ, Хмель, Штульцъ, Доухъ, Лангеръ, Красногорская, Соколъ, Соукаль, Краль, Лоунскiй, Гофманъ, Кадержавекъ, Кульда, Иранекъ, Климшова, Студничкова и др.

Въ польской литературѣ басня имѣетъ своихъ представителей, начиная съ XVI в., именно: Рея изъ Нагловицъ и Бартоша Папроцкаго (Kolo Rycerskie, 1571); послѣ этого Б. долго находилась въ пренебреженiи, и только въ 1731 г. кн. Яблоновскiй издалъ сборникъ п. з.: «Sto i oko bajek», послѣ чего, какъ и во всей Европѣ, началась мода на Б. Всѣ почти писатели эпохи Станислава Августа Понятовскаго сочиняли Б.: Княжнинъ, Трембецкiй, Нарушевичъ, Нѣмцевичъ, но болѣе всѣхъ замѣчателенъ Игнатiй Красицкiй (ум. 1801 г.). Кромѣ того Якубовскiй переводилъ Лафонтена, Минасовичъ—Эзопа, Бабрiя и Федра; Мицкевичъ написалъ нѣсколько Б., но въ XIX в. прiобрѣли извѣстность баснями: Антонъ Горецкiй, Францъ Моревскiй, Феофилъ Новосельскiй и особенно заслуженный авторъ Б. для дѣтей Станиславъ Яковичъ.

Въ русской литературѣ басня извѣстна съ очень давняго времени. Знаменитое произведенiе восточной фантазiи — басни Бидпая или «Стефанитъ и Ихнилатъ», черезъ Византiю сдѣлавшееся достояніемъ южно-славянской письменности, въ XV — XVI стол. уже пользовалось популярностью среди русскихъ книжниковъ. Не менѣе хорошо были извѣстны имъ и басни Эзопа, лицевое житiе котораго, украшенное множествомъ замысловатыхъ анекдотовъ и остроумныхъ изреченiй, охотно переписывалось въ XVII ст., а въ XVIII обратилось въ народную лубочную книгу. Въ 1731 г. кн. А. Д. Кантемиръ написалъ, въ подражанiе Эзопу, шесть басенъ; около того же времени явилось «Нѣсколько Эзоповыхъ басенокъ (51), для опытка гекзаметрами», составленныхъ В. К. Тредьяковскимъ. А. П. Сумароковъ переводилъ уже Лафонтена и сочинялъ оригинальныя басни, довольно грубыя по языку и содержанiю. И. И. Хемницеръ (1744—84) переводилъ Лафонтена и Геллерта; оригинальныя его басни отличаются простотою изложенiя и замысловатою, подчасъ-очень злою наивностью. Почти исключительно переводчикомъ французскихъ баснописцевъ (Лафонтена, Флорiана, Ламотта, Арно и др.) былъ И. И. Дмитрiевъ (1760—1837), который, по словамъ Мерзлякова, «отворилъ баснямъ двери въ просвѣщенныя, образованныя общества, отличавшiяся вкусомъ и языкомъ». Его 40 басенъ написаны въ теченiе 1803—4 гг. и очень высоко цѣнились современниками, которые, впрочемъ, съ удовольствiемъ читали и совершенно иныя по духу и выраженiю оригинальныя басни А. Е. Измайлова (1779—1831), отличающiяся «теньеровскою» естественностью. Послѣднимъ и генiальнѣйшимъ представителемъ басни не только въ русской, но и во всемiрной литературѣ является И. А. Крыловъ (1768—1844). Его басни (200) неподражаемы по оригинальному, вполнѣ народному языку и мѣткому остроумiю; онѣ сдѣлались едва не самой популярной книгой въ Россiи, съ дѣтства хорошо знакомы каждому русскому и переведены на многiе иностранные языки. Крыловъ довелъ обработку этого вида поэзiи до высшаго совершенства, и послѣ него уже ни одинъ русскiй писатель не брался за басню, тѣмъ-болѣе, что она, при измѣнившемся характерѣ литературы, уже не могла имѣть прежняго значенiя. Въ настоящее время басня представляется возможною только какъ юмористическое произведенiе, лишенное какой-либо серьезной цѣли. Ср. П. Суллiе «La Fontaine et ses devanciers ou Histoire de l'apologue» (Пар., 1866); Эдельстанъ дю Мериль, «Histoire de la fable ésopique» (1854); Лессингъ, «Abhandlungen über die Fabel» (1759); Гюйльонъ, «La Fontaine et tous les fabulistes» (Миланъ, 1803); Отто Келлеръ, «Untersuchungen über die Geschichte der griechischen Fabel» (Лейпцигъ, 1862) и др.

Басовый ключъ (музык.).—Для низкихъ голосовъ и для инструментовъ низкаго строя существуетъ особый нотный знакъ или ключъ, называемый ключемъ F или басовымъ. Нота, находящаяся на линейкѣ, которую ключъ F охватываетъ, называется F или фа.

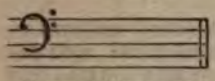

Басопрофундовый ключъ F.

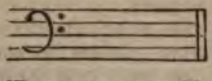

Басовый ключъ F.

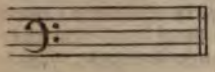

Баритоновый ключъ F.

Басовъ (Василій Александровичъ)—ординарный профессоръ теоретической хирургіи и офталміатріи, изъ мѣщанъ; родился въ Орлѣ 12-го апрѣля 1812 г., по окончаніи курса орловской гимназіи, поступилъ въ 1829 г. на медицинскій факультетъ московскаго университета; въ 1833 года удостоенъ званія лекаря, въ 1834 г.—ветеринарнаго врача, въ 1835 году медико-хирурга и наконецъ, въ 1841 г. степени доктора медицины и хирургіи. Съ 1834—1843 г. Б. состоялъ помощникомъ прозектора и затѣмъ прозекторомъ при московскомъ университетѣ, много способствовалъ къ умноженію препаратовъ анатомическаго кабинета и первый началъ дѣлать въ московскомъ университетѣ, при лекціяхъ физіологіи, опыты надъ живыми животными. Въ 1843 г. отправленъ для усовершенствованія въ наукахъ заграницу, посѣтилъ Германію, Францію, Англію и Италію и по возвращеніи въ 1846 г. въ Россію опредѣленъ адъюнктомъ въ хирургическую клинику и преподавателемъ теоретической хирургіи и офталміатріи; въ 1848 г. утвержденъ экстраординарнымъ, а въ 1852 г. ординарнымъ профессоромъ. † въ 1880. Сочиненія его: «De anate tetrapode commentatio» (Москва, 1840); «De lithiasi vesicae urinariae in genere, et in specie de extractione calculi per sectione, perinaei» (Москва, 1841), «Замѣчанія объ искуственномъ пути въ желудокъ животныхъ» (въ Зап. по части врачебн. наукъ», 1843 г.), «О значеніи хирургіи въ кругу врачебныхъ наукъ» («Военно-Медиц. журн.», Спб., 1848), «Отрывокъ изъ воспоминаній путешественника» («Москвитянинъ», 1851), «О подвздошной жировой грыжѣ; о бродящей внутренней рожѣ» («Моск. Врач. ж.», 1851 г.) и др.

Басовъ (Емельянъ)—сержантъ Нижне-Камчатской команды, первый изъ русскихъ въ 1743 г. съ московскимъ купцомъ Серебрянниковымъ проплылъ съ промышленными цѣлями до Берингова острова (въ группѣ Командорскихъ о-въ, открытыхъ Берингомъ), зимовалъ тамъ и вернулся въ Камчатку въ 1744 г. Въ 1744—47 г. Басовъ съ иркутскимъ купцомъ Трапезниковымъ совершилъ новыя плаванія въ этомъ направленіи, и своими успѣхами (каждый разъ возвращался съ значительнымъ грузомъ, состоявшимъ, преимущественно, изъ бобровъ) возбудилъ соревнованіе сибиряковъ: они, по его примѣру, стали все дальше и дальше выѣзжать на промыслы и мало по малу открыли всѣ Алеутскіе о-ва. Именемъ Б. и его судна «Петръ», бывшаго съ нимъ въ путешествіи 1747 г., до сихъ поръ называются двѣ губы Мѣднаго острова: Басовская и Петровская.

Басовъ—тоже, что позументъ—плетеніе съ металлическими нитями (канителью).

Басра или Ба́ссора въ древнѣйшихъ сочиненіяхъ также Балсора—главный городъ вилайета Б., въ Азіятской Турціи, на правомъ берегу Шат-эль-Араба (мѣсто соединенія Евфрата съ Тигромъ), подъ 30° 29′ сѣв. шир. и 45° 14′ восточной долготы. Вилайетъ Б., отдѣленный въ 1875 г. отъ Багдада, обнимаетъ, кромѣ стариннаго санджака Б., также земли арабовъ-мунтефиковъ и прибрежье Неджд, которое было присоединено въ 1871 году. Б. является главнымъ приморскимъ и торговымъ городомъ всей этой области. Прежде онъ составлялъ центръ международныхъ торговыхъ сношеній Индіи, Леванта и Европы и былъ большимъ, богатымъ городомъ, гдѣ сходились португальцы, голландцы и англичане. Въ серединѣ XVIII столѣтія населеніе Б. доходило до 150000 жит., но затѣмъ цифра эта сильно уменьшилась и въ 1860 году равнялась всего 4000 жителей. За послѣднее время, особенно при Мидхадѣ-пашѣ (съ 1868—1872 гг. генералъ-губернаторъ Багдада, потомъ великій визирь), городъ опять поднялся, и въ настоящее время здѣсь около 20000 жит. Подъ покровительствомъ Мидхада было основано турецкое общество пароходства «Оманъ», правленіе котораго находится въ Б. Пароходное сообщеніе изъ Б. внизъ по теченію рѣки получило особенное значеніе со времени открытія Суэсскаго канала (ноябрь 1869). Однако все увеличивающееся обмеленіе рѣки тормозитъ быстрое развитіе судоходства. Какъ значительный турецкій городъ, расположенный у границъ восточной Аравіи, Б. является также важнымъ опорнымъ пунктомъ для дальнѣйшаго распространенія османскаго владычества. Поэтому уже лѣтомъ 1874 года предполагалось укрѣпить устья рѣки (Фау-Боасъ) посредствомъ трехъ батарей, построенныхъ на правомъ берегу. Лучшее зданіе въ городѣ—марджилъ или кути-фрэнги, зданіе англійскаго консульства у самой рѣки, гдѣ пристаютъ пароходы. Вслѣдствіе безпримѣрной нечистоты улицъ и благодаря міазмамъ, которые поднимаются изъ окрестныхъ болотъ и стоячихъ водъ, лихорадка свила себѣ здѣсь прочное гнѣздо. Почва, при извѣстныхъ условіяхъ обработки, могла бы давать въ изобиліи самыя разнообразныя произведенія. Между тѣмъ, жители воздѣлываютъ почти исключительно лишь финики, огромное количество которыхъ вывозится отсюда въ гавани Персидскаго и Индійскаго морей. Другимъ предметомъ отпускной торговли Б. служатъ — лошади, нѣсколько сотенъ которыхъ ежегодно отправляютъ въ Индію. Прежній значительный вывозъ мѣди теперь прекратился. Изъ Индіи сюда привозятъ лишь кофе, индиго, рисъ, пряности и строевой лѣсъ для барокъ, идущихъ по Евфрату и Тигру. Турецкое правительство содержитъ въ Б. арсеналъ и небольшое количество артиллеріи. Сообщеніе съ Багдадомъ поддерживается посредствомъ двухъ

англійскихъ и семи турецкихъ пароходовъ. Еще въ апрѣлѣ 1864 г. Англія проложила отсюда телеграфный кабель въ Каранчи, въ Индіи. Кромѣ того отсюда отправляются въ Бомбей арабскіе «багла». Они пріѣзжаютъ въ Б. во времени сбора финиковъ (въ октябрѣ) и служатъ посредниками въ торговлѣ Б. съ ихъ родиною до самыхъ береговъ Сомали.

Мѣстность у нижняго Шат-эль-Араба имѣла въ прежнее время большое значеніе въ торговомъ отношеніи. Нынѣшній городъ Б. возникъ лишь въ XVII ст., послѣ упадка Старой Б., развалины которой находятся въ 15 км. на ЮЗ. у большого высохшаго теперь рукава Джерри Сааде. Старая Б. была заложена въ 635 г., съ цѣлью закрыть море для персовъ и пріобрѣсти гавань и ключъ на Евфратѣ и Тигрѣ. Развитію Старой Б. помогъ, въ свою очередь, упадокъ древняго города, находившагося въ этой мѣстности. Здѣсь близъ прежняго юго-запад. устья Евфрата стоялъ торговый городъ Тередонъ или Диридотида, процвѣтавшій со временъ Навуходоносора до македонскаго періода и извѣстный въ исторіи тѣмъ, что сюда приплылъ Неархъ съ флотомъ Александра. Вслѣдствіе прекрасныхъ, густо заселенныхъ окрестностей города, богатыхъ финиковыми пальмами и фруктовыми садами, арабы вплоть до XIV ст. причисляли этотъ край къ четыремъ раямъ Мохаммеда. Какъ рынокъ столицы Багдадскаго калифата для индійскихъ и арабскихъ товаровъ, Старая Б. достигла большого благосостоянія, и по ея имени Персидскій заливъ назывался «Басорскимъ моремъ». Она пріобрѣла громкую славу также въ мусульманской литературѣ, благодаря своимъ поэтамъ и ученымъ. Въ IV в. геджры Ибн-Рисаа учредилъ здѣсь одну изъ первыхъ магометанскихъ ученыхъ академій и городъ получилъ поэтому почетное названіе Куббэт-Эль-Исламъ (Вѣнецъ Ислама). Старая Б. играетъ выдающуюся роль послѣ Багдада въ сказкахъ Шехерезады (1001 ночь). Впослѣдствіи Старая Б. подпала власти арабскихъ шейховъ, и городъ сталъ клониться къ упадку. Когда Мурадъ IV завоевалъ Багдадъ въ 1638 г., вся область перешла къ туркамъ, и теперешній городъ Б. сдѣлался, такимъ образомъ, главнымъ городомъ большого пашалыка. Дальнѣйшая исторія города представляется въ слѣдующемъ видѣ. Въ концѣ XVII ст. имъ завладѣли персы, въ 1701 г. турки его отвоевали, потомъ въ 1771 г. персы опять заняли городъ, но должны были уступить его въ 1778 г. туркамъ, а въ 1787 г. Б. перешла къ арабамъ и, наконецъ, снова къ туркамъ. Съ 1810 г. вагабиты неоднократно угрожали городу и блокировали его, но потерпѣли здѣсь въ 1815 г. рѣшительное пораженіе отъ египетскихъ войскъ Ибрагима-паши. Въ періодъ времени 1832—40 г. Б. находилась въ рукахъ Мегмета-Али.

Басса—тоже, что Пашá (см. это слово).

Басса—страна въ Центральной Африкѣ, расположенная на правомъ берегу рѣки Бенуэ или Чадда, близъ сліянія ея съ Нигеромъ, на 8° сѣв. шир. и между 5° и 6° вост. долготы, считая отъ парижскаго меридіана. Провинція эта находится во владѣніи филанисовъ, негровъ-магометанъ, пришедшихъ изъ Сокото и покорившихъ туземцевъ.

Басса оттава (итал. Bassa ottava) — терминъ, означающій исполненіе музыкальной фразы октавою ниже. Этотъ терминъ замѣняется еще знакомъ 8-va, поставленнымъ подъ музыкальной фразой.

Бассакъ—значительный торговый центръ королевства Сіамскаго, на рѣкѣ Меконгѣ, къ сѣверу отъ Камбоджи и близъ аннамской границы. Отсюда начинается на р. Меконгѣ рядъ пороговъ, продолжающихся до Сомбора и дѣлающихъ её несудоходною. Б. есть также мѣсто пересѣченія различныхъ дорогъ и служилъ исходнымъ пунктомъ всѣхъ экспедицій, назначаемыхъ для изслѣдованія центральной части Индо-Китая.

Бассамъ (Bassam-Grand)—нѣкогда французское владѣніе и городъ въ Западной Африкѣ, на Слоновомъ берегу, подъ 5° сѣв. шир. и 6° восточн. долг., въ 40 км. отъ Ассиніи. Съ 1843 г. по 1871 г. Б. находился въ безусловной зависимости отъ Франціи, избравшей его центромъ своей торговли и постомъ для преслѣдованія торговли невольниками; теперь-же Франція здѣсь имѣетъ лишь одну факторію и нѣсколько торговыхъ конторъ, такъ какъ страна перешла во владѣніе ашантіевъ. Предметами вывоза служатъ: пальмовое масло (до 5000 тоннъ ежегодно), красильныя деревья, слоновая кость и немного золота. Ввозятъ-же сюда: ткани, водку, ромъ, порохъ и стеклянныя произведенія. Главный городъ того-же имени расположенъ на правомъ берегу р. Акбы въ 4 км. отъ впаденія ея въ море. Здѣсь господствуетъ рабство. Часть населенія составляютъ негры жакъ-жакъ, занимающіеся мѣновой торговлей съ народцами внутренней Африки.

Бассано (Bassano)—городъ въ итальян. провинціи Виченца, въ венеціанскомъ округѣ, имѣетъ съ общиною 14704 ж. (1880) и лежитъ въ 28 км. на ССВ. отъ Виченцы, на холмѣ, въ обширной равнинѣ лѣваго берега Бренты. Побочная линія на Падую соединяетъ Б. съ Верхне-итальянскою жел. дорогою. Со своими старыми, высокими стѣнами у подножья Альпъ и господствующимъ надъ нимъ замкомъ, построеннымъ Эццелино-да-Романо, городъ Б. чрезвычайно живописенъ. Въ Б.—управленіе окружнаго коммиссаріата и претуры, нѣсколько монастырей и гимназія. Въ области промышленности здѣсь процвѣтаетъ фабричное производство глиняныхъ и другихъ издѣлій и существуетъ много кожевенныхъ заводовъ. Городъ, кромѣ того, извѣстенъ значительнымъ производствомъ вина, культурою оливокъ и спаржи, оживленною торговлею шелкомъ, сукномъ, кожею, и ярмаркою. Имѣющаяся здѣсь типографія Ремондини—одно изъ самыхъ обширныхъ заведеній этого рода въ Верхней Италіи. Въ 30 церквахъ города, а также во дворцѣ графа Роберти встрѣчаются прекрасныя картины. Б. родина филологовъ Альдуса Манучи и Роберти и семьи художниковъ да-Понте, которые называли себя поэтому «Бассано». Въ средніе вѣка Б. находился въ зависимости отъ сосѣднихъ республикъ (сперва отъ Виченцы, потомъ отъ Падуи, съ 1405 г. отъ Венеціи) и только короткое время имѣлъ своихъ подестъ. Наполеоновскія побѣды доставили городу историческую извѣстность. 8 сен-

тября 1796 г. Бонапарте разбилъ при Б. австрійскаго фельдмаршала Вурмзера, который выступилъ изъ Трента, чтобы выручить Мантую и остановить противника въ его движеніи на Тироль. Предположенія эти не оправдались, потому что Массена на правой сторонѣ рѣки и Ожеро на лѣвой отбросили австрійскій авангардъ и вступили въ городъ, послѣ штурма моста. Такимъ образомъ, Вурмзеръ долженъ былъ отступить къ Виченцѣ съ большимъ урономъ, потерявъ 6000 плѣнныхъ, 8 знаменъ, 32 пушки и нѣсколько сотъ повозокъ. При Бассано происходили послѣ того еще неоднократно сраженія между французами и австрійцами, а именно: 6 ноября 1796 г., 11 ноября 1801, 5 ноября 1805 и 31 октября 1813 г. Наполеонъ образовалъ изъ Б. герцогство въ 1809 г. и въ 1811 г. далъ его статс-секретарю министру Марэ (см. это сл.), который сталъ называться герцогомъ Бассанскимъ.

Бассано (Bassano)—собственно Якобо-да-Понте—художникъ Венеціанской школы, род. въ Бассано (см. выше) въ 1510 г., умеръ 13 февр. 1592 г. Сначала придерживался манеры Тиціана и Бонифаціо, и къ этому періоду его дѣятельности относятся немногія его картины историко-религіознаго содержанія. Вернувшись затѣмъ на родину—въ Б., онъ создалъ совершенно новое тогда направленіе въ живописи—жанръ. Всего чаще сюжеты его картинъ взяты изъ крестьянской жизни. Картинамъ изъ св. исторіи и жизни святыхъ Бассано также придавалъ оттѣнокъ жанра. Четыре сына художника, между которыми выдѣляются Франческо (1548—91) и Леандро (1560—1623), вмѣстѣ со своимъ отцомъ завели цѣлую фабрику картинъ, такъ что почти во всѣхъ картинныхъ галлереяхъ можно найти массу произведеній ихъ кисти. Въ Венеціи, во дворцѣ дожей, находится плафонъ, лучшее произведеніе Франческо, изображающее взятіе Павіи ночью. Въ Берлинскомъ музеѣ находится его картина Милосерднаго самаритянина; Дрезденская галлерея—«Успенія Богородицы», «Поклоненія пастуховъ» и т. д., также жанровую картину. Изъ работъ Леандро имѣется прекрасная картина «Святая Троица» въ церкви Сан-Джіованни-е-Паоло въ Венеціи, гдѣ художникъ долго жилъ.

Бассано, герцогъ—см. Марэ (Maret).

Бассарейскій (гр.)—фригійско-ѳракійское прозвище Вакха, вслѣдствіе лисьей шкуры (βασσάρα), которую носили Вакхъ и жрецы его. Бассариды—прозвище вакханокъ. Бассарійскій—принадлежащій Вакху, вакханкамъ.

Бассаръ Ерней (Ириней)—по происхожденію краинецъ, монахъ ордена іезуитовъ, проповѣдникъ при соборѣ св. Николая въ Люблянѣ, жилъ въ XVIII в. Его проповѣди явились въ 1734 г. п. з.: «Pridige isbukviz imevanih exercitia s. ozheta Ignazia vloshene na uvako nedelo zhes lejtu». Языкъ этихъ проповѣдей отличается отсутствіемъ грамматической правильности; это служитъ доказательствомъ, насколько языкъ словинцевъ уже въ XVIII в. былъ испорченъ.

Бассары—племя, населявшее древнюю Лидію. По сказаніямъ древнихъ, это были варвары—людоѣды. Вотъ что говоритъ про нихъ Порфирій: «Что касается Б., то кто не знаетъ, что они, бросаясь въ ожесточеніи другъ на друга, кусаются и только тогда перестаютъ питаться кровью, когда первые, введшіе этого рода жертвоприношенія, уничтожатъ все племя свое».

Бассевицъ (Магнусъ-Фридрихъ)—прусскій сановникъ, род. 17 янв. 1773 г. въ Шенгоффѣ, своемъ родовомъ имѣніи въ Мекленбургъ-Шверинѣ, воспитывался въ педагогическ. институтѣ въ Галле и изучалъ въ 1791—94 гг. право и камеральныя науки въ ростокскомъ и іенскомъ университетахъ. Служебная дѣятельность его началась въ 1795 году и въ 1800 году онъ достигъ уже званія кригсрата и члена совѣта департамента государственныхъ имуществъ, въ 1809 году сдѣлался первымъ директоромъ и вице-предсѣдателемъ, а въ 1810—предсѣдателемъ административнаго совѣта въ Потсдамѣ и въ 1824 г.—обер-президентомъ Бранденбургской провинціи, также президентомъ консисторіи и училищнаго и медицинскаго правленія этой провинціи. 24 дек. того-же года назначенъ членомъ государственнаго совѣта. Выйдя въ отставку въ мартѣ 1842 г., Б. проживалъ въ Берлинѣ и умеръ тамъ 14 янв. 1858 г. Б. оставилъ нѣсколько сочиненій: «Die Kurmark Brandenburg, ihr Zustand und ihre Verwaltung unmittelbar vor dem Ausbruche des franz. Kriegs im okt. 1806» (Лейпцигъ, 1847); «Die Kurmark Brandenburg in der Zeit vom 22 Okt. 1806 bis zu Ende des J. 1808» (2 тома, Лейпц., 1851—52); «Die Kurmark Brandenburg im Zusammenhange mit den Schiksalen des gesamtstaates Preussen während der J. 1809 und 1810» (изд. К. фон-Рейнгардомъ, Лейпц., 1860).

Бассевичъ (Геннингъ-Фридрихъ)—графъ, президентъ тайнаго совѣта герцога Шлезвиг-Голштинскаго и кавалеръ ордена св. Андрея Первозваннаго, родился въ 1680 году, умеръ въ 1749 году. Пребываніе его при Петрѣ I втеченіе нѣсколькихъ лѣтъ въ качествѣ посла отъ голштинскаго двора дало ему возможность хорошо ознакомиться съ многими подробностями Сѣверной войны и съ личностями, окружавшими Петра. Поэтому составленныя имъ записки о политическихъ событіяхъ съ 1713 года по 1725 годъ представляютъ драгоцѣнный матеріалъ, дающій ключъ къ пониманію той хитрой сѣти договоровъ и сдѣлокъ, посредствомъ которой Сѣверная Германія, трепетавшая передъ возрастающимъ могуществомъ русскаго колосса, пыталась уловить его. Сообщаемыя извѣстія тѣмъ болѣе заслуживаютъ довѣрія, что авторъ ихъ самъ участвовалъ въ описанныхъ переговорахъ русскаго двора съ шведскимъ и голштинскимъ и лично былъ хорошо знакомъ съ многими тогдашними русскими дѣятелями. То «большое вліяніе», какое онъ имѣлъ, по словамъ Бюшинга, автора извѣстнаго «Магазина новой исторіи и географіи», на политическія дѣла Сѣвера при Петрѣ, оставалось за нимъ и по смерти великаго преобразователя: есть извѣстіе, что значительную долю этого вліянія оказалъ Б. и на избраніе Екатерины I. Самъ Б. систематическаго описанія всего видѣннаго и слышаннаго не предпринималъ; его

сообщенія были разбросаны въ донесеніяхъ и реляціяхъ голштинскому двору, и честь сохраненія выдающагося изъ нихъ принадлежитъ упомянутому Бюшингу, сдѣлавшему извлеченіе изъ бумагъ Б. въ IX т. своего «Магазина» подъ заглавіемъ: «Eclaircissement sur plusieurs faits relatifs au regne de Pierre le Grand, extraits en l'an 1761, a la requisition d'un savant, des papiers du feu comte Henningue Frederic de Bassewitz» (т. е. Поясненія многихъ событій, относящихся къ царствованію Петра В., извлеченныя въ 1761 г., по желанію одного ученаго, изъ бумагъ покойнаго графа Г. Ф. Б.). Переводъ этого извлеченія напеч. въ «Русск. Архивъ») 1865 г., № 1, 2, 5 и 6.).

Бассейнъ, въ болѣе обширномъ значеніи — неровная, вогнутая поверхность земли, ограниченная со всѣхъ сторонъ возвышенностями или хребтами, за исключеніемъ того мѣста, гдѣ вода имѣетъ истокъ. Эти естественные Б. получаютъ наименованіе отъ рѣкъ, которыя по нимъ протекаютъ. Пространства ихъ бываютъ столь обширны, что въ свою очередь раздѣляются второстепенными возвышенностями на меньшіе бассейны. Для измѣренія площади Б. необходимо имѣть планъ мѣстности съ горизонталями. Если Б. очень великъ, то нужно измѣрять каждый меньшій Б. отдѣльно, потому что толщина слоя дождевой воды можетъ быть въ каждомъ изъ нихъ различна. Въ одномъ только случаѣ возвышенность или хребетъ не есть граница Б., — когда грунтъ подъ бассейномъ проницаемъ водою и послѣдняя опускается до непроницаемаго слоя земли, тогда величина Б. будетъ уже зависѣть отъ формы этого слоя. Для опредѣленія площади такого Б. нужно имѣть геологическія карты и разрѣзы напластованій данной мѣстности; такіе же, если не болѣе подробные, разрѣзы требуются при опредѣленіи величины и формы бассейновъ, напр.: золотыхъ розсыпей, желѣзныхъ рудъ, каменно-угольныхъ залежей и пр. Кромѣ описанныхъ выше естественныхъ бассейновъ—существуютъ искусственные: земляные, каменные или металлическіе, смотря по роду матеріала, изъ котораго сдѣланы, а по назначенію своему бываютъ: запасными, служащими для орошенія земель (см. Водохранилища) и распредѣлительными или уравнительными. При устройствѣ городскаго водоснабженія дѣлается для каждой части города распр. Б., объемомъ равный избытку спроса на воду во время наибольшаго ея потребленія надъ среднимъ потребленіемъ въ то же время. Условіе это будетъ выполнено, когда объемъ Б. будетъ равенъ половинѣ дневнаго расхода воды, снабжаемой этимъ бассейномъ части города, но безопаснѣе брать $^3/_4$ деннаго расхода за искомый объемъ. Площадь его должна быть такова, чтобы измѣненіе уровня въ немъ не повліяло вредно на измѣненіе напора въ трубахъ. Б. долженъ быть установленъ на высотѣ неменѣе 3 саж., выше крышъ питаемыхъ домовъ, защищенъ отъ пыли, жары и мороза, для чего лучшее покрытіе будетъ каменный сводъ, покрытый сверху асфальтомъ и слоемъ земли въ 1 арш. толщиною. Такіе Б. строются изъ камня или кирпича на цементѣ, бываютъ и чугунные, составляющіеся изъ частей съ закраинами, связанными болтами. Для Б. изъ желѣза предпочитается круглая или элиптическая форма, для каменнаго—прямоугольная. Большіе Б. обыкновенно бываютъ каменные, прямоугольнаго вида $1 \times 1^1/_2$. Когда объемъ вмѣстимости. Б. менѣе 100 тыс. ведеръ, постройка обходится сравнительно дорого, и тогда слѣдуетъ строить его изъ чугуна или желѣза, давая ему круглую форму, для большаго сопротивленія. Стѣны каменныхъ Б. насколько возможно должны быть углублены въ землю, чтобы естественная почва окружала ихъ на всю высоту. Въ такомъ Б. вода будетъ вполнѣ ограждена отъ вліянія внѣшней температуры и стѣны могутъ быть сравнительно тоньше; въ случаѣ же постройки выше поверхности земли, стѣны надо дѣлать толщиною въ 3 фута и $3^1/_2$ въ сѣверной части Россіи. Глубина воды въ бассейнахъ не бываетъ болѣе 12 футовъ. Своды выводятся изъ кирпича, толщиною въ 1 до $1^1/_2$ кирпича на цементномъ растворѣ и покрываются сверху асфальтомъ толщ. $^3/_4$ дм., чтобы вся дождевая вода отводилась отъ сводовъ въ сторону, не задерживаясь близъ сооруженія. Поверхъ асфальта насыпается земля слоемъ толщ. отъ $2^1/_4$ до $3^1/_2$ футовъ и обдерновывается. При такомъ устройствѣ Б. вода въ немъ всегда сохраняетъ среднюю температуру почвы, общую ключамъ, отъ 7 до 10°. Каменные своды иногда замѣняютъ чугунными или желѣзными балками, съ промежуточными между ними сводиками изъ кирпича. Такое устройство покрытія даетъ большія сбереженія и возможность меньше углублять сооруженіе въ землю. Дно Б. дѣлается изъ бетона толщ. до 3 футовъ и поверху выстилается двумя рядами кирпича на цементѣ. Высота воды не должна быть выше пятъ свода. Для освѣженія воздуха устраиваютъ въ сводахъ вытяжныя отверстія и надъ ними трубы. Въ послѣднее время дно и стѣны бассейновъ извнутри начали покрывать асфальтовымъ слоемъ въ $^3/_4$ толщ., что можетъ вполнѣ гарантировать такіе Б. отъ утечки воды. Еслибы пришлось строить Б. въ плотной глинѣ, то для выведенія стѣнъ достаточно $1^1/_2$ кирпича, а для дна даже одного слоя песку, чтобы только немутилась вода. Кирпичъ для постройки Б. слѣдуетъ подвергать дѣйствію воды и мороза до употребленія его въ дѣло. Камень брать песчанникъ, гранитъ или плотный, твердый известнякъ.

Бассейнъ промывной — это хранилище, въ которомъ собирается вода, нагоняемая приливами моря, и изъ котораго она выпускается во время или послѣ отлива, втеченіе нѣсколькихъ минутъ; выпущенная вода устремляется съ большою скоростью — размываетъ баръ и очищаетъ русло отъ наносовъ. Для того, чтобы очищеніе производилось равномѣрно по всей ширинѣ русла, необходимо, чтобы воды изъ бассейна выпускались, сколь возможно, вдоль русла и равномѣрно устроенными одинаковыми отверстіями. Чтобы вода могла уносить хрящъ или песокъ, она должна течь со скоростью 5 футовъ въ секунду, сообразно чему должны быть опредѣлены величина и число выпускныхъ отверстій. При такой скорости теченія дѣйствіе

его замѣтно въ морѣ на разстояніи почти 2 верстъ отъ берега.

Бассейнъ судовой. — Это огромныя каменныя или бетонныя сооруженія, длиною до 90 саж. и шириною до 12 саж., въ которые вводятся большія суда, послѣ чего бассейны запираются желѣзными воротами, вода изъ нихъ выкачивается и затѣмъ всѣ работы около судна могутъ производиться какъ на сушѣ. Такіе бассейны имѣютъ свое особое названіе—сухіе доки (forme sèche, gravinck dock).—Подобныя сооруженія у насъ имѣются только въ Кронштадтѣ и Севастополѣ. См. Доки.

Бассейнъ для купанія скота — см. Бойни.

Бассейнъ опусканія (Bassin d'affaissement, Senkungsbecken)—терминъ, употребляющійся въ геологіи. Горныя породы, образующія земную кору, большею частью разбиты разнообразными трещинами; по направленію этихъ трещинъ можетъ произойти вертикальное перемѣщеніе той или другой части разсѣченной породы, выше или ниже первоначальнаго ея положенія—это передвиженіе называется сдвигомъ или сбросомъ. Большею частью сдвиги эти встрѣчаются не отдѣльно, а соединены въ группы или системы, занимающія болѣе или менѣе значительныя пространства, которыя называются полемъ сдвиговъ. Часть земной поверхности, ограниченная двумя сосѣдними сдвигами называется массивомъ (massif Scholle) и можетъ быть приподнята или опущена относительно сосѣднихъ частей. Если опущенный массивъ, относительно небольшаго размѣра, имѣетъ болѣе или менѣе круглую или многогранную форму, то это явленіе носитъ названіе круговаго опусканія, и въ томъ случаѣ, если онъ занимаетъ большое пространство, ему даютъ названіе бассейна опусканія (см. Сдвигъ).

Бассейнъ—небольшой островъ, входящій въ составъ индо-британскаго Бомбейскаго губернаторства, приблизительно 18 км. въ длину и 5 км. въ ширину, отдѣляется отъ материка узкимъ проливомъ. Островъ Б. перешелъ первоначально, въ 1534 г., отъ Багадуръ-шаха, повелителя Гузерата, къ португальцамъ. По капитуляціи 1765 г. португальцы уступили его магараттамъ, а въ 1780 г. его занялъ англійскій генералъ Годдардъ. Затѣмъ англичане опять отдали о-въ Б. магараттамъ. Только въ 1818 г., послѣ покоренія магараттовъ, островъ окончательно отошелъ къ Англіи. Главный пунктъ острова, носящій то-же названіе, незначителенъ.

Бассейнъ—главный городъ округа тогоже имени въ Пегу, въ британской Бирманіи, расположенъ на лѣвомъ берегу Неграиса или Бассейной рѣки, которая составляетъ самый западный изъ многочисленныхъ рукавовъ Иравади. Б. имѣетъ 28147 ж. (1881). Господствуя надъ Неграисомъ, по которому могутъ свободно плавать самыя большія суда, городъ Б. имѣетъ громадное значеніе и въ стратегическомъ отношеніи, какъ оккупаціонный пунктъ всей провинціи. Англичане заняли его 19 мая 1852 г. въ самомъ началѣ второй войны съ бирманцами. Вывозится изъ него главнымъ образомъ рисъ; въ 1883 г. пришло сюда 90 кораблей вмѣстим. 154217 тоннъ. Округъ Бассейнъ занимаетъ 16878 кв. км. и имѣетъ 389419 ж. (1881).

Басселенъ (Оливье Basselin)—французскій народный поэтъ, см. Ле-Гу (Jean Le-Houx).

Бассерманъ (Фридрихъ-Даніэль Bassermann)—баденскій депутатъ и политическій дѣятель, род. 24 февр. 1811 въ Мангеймѣ. Сперва мальчикъ на побѣгушкахъ, потомъ прикащикъ магазиновъ аптекарскихъ товаровъ въ Гаврѣ и Парижѣ. Б. съ 1829—31 г. слушалъ лекціи въ гейдельбергскомъ университетѣ и основалъ въ Мангеймѣ торговый домъ. Сограждане Б. избрали его въ 1841 г. въ баденскую палату, гдѣ онъ выступилъ энергическимъ и искуснымъ противникомъ министерской системы и вскорѣ занялъ выдающееся мѣсто среди вожаковъ оппозиціи. На ландтагѣ 1847—1848 гг., за нѣсколько дней до Февральской революціи, онъ внесъ предложеніе объ общегерманскомъ народномъ представительствѣ. Въ мартѣ 1848 года баденское правительство послало Б. депутатомъ на франкфуртскій сеймъ. Когда на мѣсто сейма во Франкфуртѣ собрался германскій парламентъ, Б. участвовалъ въ немъ, въ качествѣ представителя одного изъ баварскихъ избирательныхъ округовъ, причемъ заявилъ себя рьянымъ противникомъ крайней лѣвой. Въ августѣ 1848 г. Б. вступилъ въ германское министерство, въ качествѣ младшаго статсекретаря внутреннихъ дѣлъ и состоялъ въ этомъ званіи до паденія министерства Гагерна. Кромѣ того, въ ноябрѣ 1848 и въ маѣ 1849 г. его посылали делегатомъ въ Берлинъ, чтобы прійти къ соглашенію съ прусскимъ правительствомъ, что однако Б. не удалось Во время споровъ о разныхъ проектахъ германской конституціи Б. твердо стоялъ на сторонѣ наслѣдственной прусско-имперской партіи, а когда прусскій король не принялъ императорской короны, онъ первый совѣтовалъ столковаться съ Пруссіей. Позднѣе на сеймѣ въ Готѣ большинство партіи Б. положило въ основаніе своей программы мысль объ этомъ соглашеніи. Б. участвовалъ также и въ союзномъ парламентѣ въ Эрфуртѣ, какъ представитель одного изъ избирательныхъ округовъ Прирейнской Пруссіи. Уже вначалѣ своей общественной дѣятельности Б. оставилъ приносившія ему доходъ торговыя операціи и основалъ въ Мангеймѣ въ компаніи съ К. Мати издательскую фирму. Эта фирма, преслѣдовавшая преимущественно интересы объединенія Германіи, издавала, между прочимъ, съ 1 іюля 1847 г. газ. «Deutsche Zeitung». Страдая съ 1850 г. нервнымъ разстройствомъ, къ которому вскорѣ присоединилась болѣзнь глазъ, Б. долженъ былъ отказаться отъ политической дѣятельности. 29 іюля 1855 г. Б. застрѣлился.

Бассетгорнъ (Corno di basetto)—духовой инструментъ, полнозвучнаго, мягкаго тембра и низкаго строя, носящій еще названіе крумгорна (Krummhorn), вслѣдствіе своей изогнутой формы; этотъ инструментъ изобрѣтенъ въ 1770 г. въ Пассау и усовершенствованъ Теод. Лотцемъ въ Прессбургѣ, въ 1782. Б. въ сущности есть тотъ-же кларнетъ, но только бо́льшихъ размѣровъ и изогнутый, и

имѣетъ схожую съ нимъ аппликатуру и техническую сторону; способъ вдуванія воздуха тотъ-же, что и въ кларнетѣ. Заключая въ себѣ, подобно кларнету, 15 отверстій и клапаны, усовершенствованные новѣйшею техникою, Б. имѣетъ сверхъ того приспособленія для самыхъ низкихъ тоновъ C и D въ малой октавѣ, тогда какъ простой кларнетъ идетъ только до E въ малой октавѣ. Ноты, написанныя въ партіи Б., звучатъ квинтою ниже, вслѣдствіе чего объемъ этого инструмента въ нотныхъ знакахъ будетъ отъ C въ малой октавѣ до F въ третьей

Пишется:

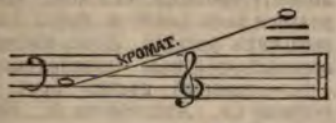

Звучитъ:

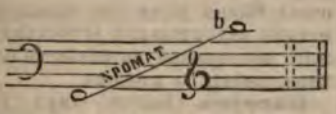

октавѣ, а на инструментѣ (звучащемъ квинтою ниже написанныхъ нотъ) отъ F въ большой октавѣ до B въ третьей октавѣ. На этомъ инструментѣ можетъ быть исполнена хроматическая гамма. Особенно удачно былъ примѣняемъ Б. Моцартомъ, какъ напр. въ «Реквіемѣ»; позднѣе Моцарта композиторы пользовались этимъ инструментомъ мало. Руководства къ изученію Б. были написаны Мюллеромъ. Хотя многіе и называютъ Б. баскларнетомъ, но между ними существуетъ разница, заключающаяся въ томъ, что баскларнетъ звучитъ октавою ниже обыкновеннаго кларнета, и имѣетъ объемъ болѣе низкій, чѣмъ Б.

Объемъ кларнета въ C.

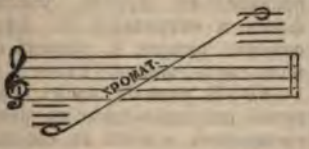

Объемъ баскларнета.

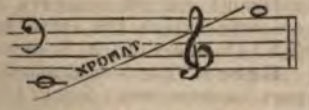

Этотъ кларнетъ изобрѣтенъ въ 1828 г. въ Геттингенѣ Штрейтвольфомъ; примѣненіе его встрѣчается у Мейербера въ «Гугенотахъ», во многихъ операхъ Вагнера и проч.

Бассиньи (Bassigny)—франц. графство, см. Лангръ (Langres).

Бассіа (Bassia L.) — родъ древовидныхъ растеній изъ семейства Sapotaceae (куда принадлежатъ, м. пр., ясень, сирень, жасминъ, масличное дерево и др.), насчитывающій около 30 видовъ, свойственныхъ Ост-Индіи и островамъ Индійскаго архипелага. Цвѣтки собраны пазушными пучками, чашечка четырехраздѣльная, лепестковъ отъ 8 до 12, тычинокъ большое число. Крупные, шаровидные или яйцевидные, мясистые плоды (ягоды) заключаютъ въ себѣ сѣмена, весьма богатыя масломъ. Въ листьяхъ и стволахъ много млечнаго сока. Изъ сѣмянъ нѣкоторыхъ видовъ добывается густое масло; для этого сѣмена растираютъ, а затѣмъ прессуютъ или вываривaютъ. Масло употребляется туземцами въ пищу, вывозится въ Европу и идетъ здѣсь на приготовленіе мыла и свѣчей (оно весьма богато стеариновой кислотой). Лучшимъ считается масло Shea изъ вида B. butyracea Roxb., хуже масло Mawah или Illipe изъ B. longifolia L. и latifolia Willd. По западному побережью Африки и въ центральной ея части встрѣчается африканское масляное дерево, дающее масло Galam, которое, какъ утверждаютъ, вкуснѣе, бѣлѣе и плотнѣе коровьяго масла и не скоро подвергается порчѣ, даже не будучи посоленнымъ. Впервые объ этомъ растеніи упоминаетъ Мунго Паркъ. Оно относится, вѣроятно, не къ роду B., а къ близкому роду Lucuma (см. также Бамбуковое масло).

Бассіево масло (масло галамъ)—жировое вещество, добываемое посредствомъ обработки горячей водой маслянистыхъ сѣмянъ различныхъ видовъ Bassia, произрастающихъ на западномъ берегу Африки и въ Индіи. Для добычи служатъ: Bassia butyracea Roxb. и Bassia Parkii Don., другіе же указываютъ на Elais guinensis, что объясняется частой фальсификаціей продукта пальмовымъ масломъ. На мѣстѣ свѣжее масло употребляютъ въ пищу, во Франціи и Англіи оно служитъ для фабрикаціи мыла и свѣчъ. Продуктъ имѣетъ консистенцію коровьяго масла, цвѣтъ его бѣлый или зеленоватый, иногда красноватый, плавится около 35°; съ нимъ весьма сходны другія масла, получаемыя также изъ нѣкоторыхъ видовъ Bassia, и извѣстныя въ торговлѣ подъ различными названіями, напр. иллипе масло (вѣроятно изъ Bassia latifolia). Относительно состава этихъ веществъ извѣстно слѣдующее: масло Bassia latifolia содержитъ стеариновую, палметиновую и олеиновую кислоты; продуктъ Bassia Parkii состоитъ изъ 29,7% олеиновой и 70,3% стеариновой кислоты.

Басso (итал.) — нижняя нота, основной тонъ аккорда.

Basso continuo (итал.) — непрерывный басъ; въ музыкѣ означаетъ нижній голосъ въ сочиненіи, который идетъ безъ перерыва, отсюда и его названіе. Basso continuo примѣняется въ органѣ и фортепіано и пр. и обозначаетъ гармоническое основаніе по отношенію къ верхнимъ голосамъ. Своего развитія этотъ басъ достигъ въ XVI ст. и въ особенности при теоретикѣ Віадана, въ 1600 г. Онъ имѣлъ большое значеніе въ музыкальномъ искусствѣ (въ XVII и XVIII столѣтіяхъ).

Basso ostinato (итал.)—непрерывный басъ, который постоянно повторяетъ ту-же фигуру или мотивъ; онъ часто употреблялся въ контрапунктныхъ сочиненіяхъ французскими, итальянскими и нѣмецкими композиторами, въ особенности Себ. Бахомъ.

Бассовъ проливъ—между Тасманіей и Австраліей, 297 км. въ длину и 111 км. въ ширину, названъ по имени хирурга Георга Басса, который открылъ его въ 1797 г. и проѣхалъ по немъ въ 1798 г. вмѣстѣ съ Флиндерсомъ.

Бассовые инструменты—тѣ, которые по характеру своего звука подобны низкому человѣческому голосу (басу). Эти

инструменты служатъ для подкрѣпленія низкаго голоса, но также примѣняются и самостоятельно, служа гармоническимъ основаніемъ музыкальнаго сочиненія. Б. инструменты бываютъ 4-хъ родовъ: струнные (віолончель и контрабасъ, звучащій октавою ниже віолончели), деревянные духовые (фаготъ и контрафаготъ, звучащій октавою ниже перваго), мѣдные духовые (басовой тромбонъ и туба) и ударные (литавры или timpani).

У фортепіано и органа также имѣются басовые звуки; изъ всѣхъ упомянутыхъ выше инструментовъ наибольшею басовою силою обладаетъ органъ.

Бассомпьеръ (Франсуа де Bassompierre) —франц. маршалъ (1579, † 1646), родомъ изъ старинной лотарингской дворянской фамиліи; 20-и лѣтнимъ юношею попалъ ко двору Генриха IV и скоро сдѣлался любимцемъ короля, который уже въ 1610 г. произвелъ его въ полковники. Послѣ смерти Генриха, Б. пріобрѣлъ расположеніе королевы Маріи Медичи, которая, въ 1614 г., сдѣлала его главноначальствующимъ надъ швейцарскими наемными войсками; тѣмъ не менѣе, при несогласіяхъ, возникшихъ между Маріею и ея сыномъ, онъ принялъ сторону короля и не мало содѣйствовалъ низверженію королевы. Въ награду за это онъ получилъ маршальскій жезлъ, а затѣмъ былъ посланникомъ въ Испаніи (1621), въ Швейцаріи (1625) и въ Англіи (1626), причемъ выказалъ себя и отличнымъ дипломатомъ. По возвращеніи во Францію, онъ покрылъ себя славою при осадѣ Ла-Рошеля и штурмѣ горнаго прохода у Сузы.—Во время владычества Ришелье, Б. навлекъ на себя его ненависть и былъ заключенъ въ Бастилію, откуда вышелъ лишь послѣ смерти всемогущаго кардинала. Расточительный, вѣчно въ долгахъ, красивый, ловкій, Б. представляетъ собою одну изъ наиболѣе типичныхъ фигуръ французскаго свѣтскаго общества XVII столѣтія. Въ тюрьмѣ онъ написалъ свои записки: «Journal de ma vie», служащія интереснымъ матеріаломъ для исторіи эпохи 1598—1631.

Бассоринъ — нерастворимая въ холодной водѣ, но набухающая въ ней растительная слизь; встрѣчается часто какъ въ высшихъ, такъ и въ низшихъ растеніяхъ, напр. въ стѣнкахъ клѣтокъ грибовъ и многихъ слизистыхъ водорослей (см. также Трагантъ и Вишневый клей)

Бассорская камедь — растительная камедь, выдѣляемая нѣкоторыми акаціями (по всей вѣроятности Acacia leucophaea); имѣетъ видъ неправильныхъ, угловатыхъ, покрытыхъ трещинами, блестящихъ, прозрачныхъ кусковъ, желтаго или буроватаго цвѣта, съ матовымъ раковистымъ изломомъ, безъ вкуса и запаха. Въ водѣ не вполнѣ растворима, остатокъ разбухаетъ въ студенистую, слизистую массу. Растворимая въ водѣ порція представляетъ арабиновую кислоту, а нерастворимая — бассоринъ (который вѣроятно ничто иное, какъ метаарабиновая кислота). Б. камедь во всемъ сходна съ трагантовой и имѣетъ одинаковое съ ней употребленіе.

Бассотти (итальянск.)—родъ макаронъ.

Басс-тайль (Basse-taille — bas-низкій, taille-ростъ)—въ вокальной музыкѣ taille обозначаетъ теноръ; basse-taille низкій теноръ и баритонъ; haute-taille — высокій теноръ; въ инструментальной музыкѣ—скрипка или флейта низкаго строя носятъ то же названіе. Въ скульптурѣ это выраженіе равнозначуще съ словомъ барельефъ.

Басс-Терръ (Basse Terre)—главный городъ французск. острова Гваделупы (Вест-Индія), расположенъ на западномъ берегу его по обѣимъ сторонамъ устья рѣки Rivière-aux-Herbes, имѣетъ 9400 ж., четвертую часть которыхъ составляютъ негры. Б. служитъ мѣстопребываніемъ губернатора, епископа (съ 1850) и находится подъ защитою форта Ришпансъ и нѣсколькихъ батарей. Здѣсь имѣется арсеналъ и военный госпиталь. Оживленная торговля.

Б. — главный пунктъ брит. вест-индскаго острова Св. Христофора (С. Китсъ), имѣетъ около 8500 ж. защищенъ тремя фортами. Предметами значительной отпускной торговли служатъ добываемая по близости соль, затѣмъ сахаръ, инбирь и хлопокъ.

Бассусъ (Bassus)—имя, встрѣчающееся очень часто въ римскихъ надписяхъ и сочиненіяхъ и принадлежавшее большому числу болѣе или менѣе извѣстныхъ римскихъ дѣятелей. Таковы, между прочимъ: Б.—поэтъ временъ Августа, другъ Овидія, тотъ самый, которому Проперцій посвятилъ 4 элегіи 1-ой книги.—Б. Квинтусъ Цециліусъ, римскій всадникъ, современникъ Цицерона, часто упоминаемый послѣднимъ въ его письмахъ, былъ зачинщикомъ возстанія въ Сиріи и причиною продолжительной и кровавой войны.—Б. Цезелій, карѳагенянинъ, кот., страдая галлюцинаціями, пришелъ къ убѣжденію, что знаетъ, гдѣ зарытъ кладъ Дидоны. Поэтому онъ отправился къ Нерону, убѣдилъ его дать ему флотъ и отправился въ Африку. Не найдя, конечно, ничего, Б. лишилъ себя, на возвратномъ пути, жизни (Тацитъ, «Annales», XVI, 1—3).—Б. римскій врачъ, современникъ Августа, писавшій много по гречески. Діоскоридъ упоминаетъ о немъ въ своемъ «Предисловіи», а Плиній старшій говоритъ, что пользовался его сочиненіями при составленіи XXXIII и XXXIV книги своей «Естественной Исторіи».

Бассъ (Bass)—небольшой скалистый островъ на восточномъ берегу Шотландіи. Берега острова, въ окружности 1,5 км., крутые, недоступные, исключая южной стороны, и поднимаются до 120 м. Единственное населеніе Б. составляютъ морскія птицы, которыхъ здѣсь несмѣтное число. По направленію отъ ЮВ. къ СЗ. тянется замѣчательная пещера. Когда-то здѣсь находилась крѣпость, теперь разрушенная, куда шотландскіе короли заключали государственныхъ преступниковъ.

Бассы—мѣстечко въ округѣ города Фигаліи, въ юго-запад. части греч. области Аркадіи, у теперешней Павлицы. Здѣсь, на возвышенности въ 1131 м. горы Котиліона, находится храмъ Аполлона Эпикурейскаго. Его развалины составляютъ еще теперь прекраснѣйшій памятникъ греческаго зодчества. Построенный Иктиномъ, зодчимъ изъ Аттики, вначалѣ Пелопонисской войны, храмъ этотъ представляетъ образецъ дорическаго стиля. Зданіе (перипторосъ) изъ отличнаго голубовато-бѣлаго

известняка имѣло въ длину 49 м. и въ шир. 16 м. и украшено 6 колоннами по поперечнымъ сторонамъ и 15 колоннами по продольнымъ. Статуя Аполлона—бронзовый колоссъ въ 4 м. вышиною, воздвигнута въ открытой части храма, кровля которой поддерживается двойнымъ рядомъ іоническихъ полуколоннъ, въ 5-ть колоннъ каждый. Впослѣдствіи она была, повидимому, замѣнена акролитомъ, т. е. деревянною статуею, къ которой придѣланы изъ мрамора голова, руки и ноги. Надъ статуей тянулся по всѣмъ четыремъ стѣнамъ этой части храма фризъ изъ 23 мраморныхъ плитъ, въ 31 м. длиною и 0,7 м. вышиною. Фризъ украшенъ рельефными изображеніями борьбы лапитовъ съ кентаврами и аѳинянъ съ амазонками—при участіи Аполлона и Артемиды, которые представлены на колесницахъ, везомыхъ оленями. При раскопкахъ развалинъ храма обществами архитекторовъ и археологовъ различныхъ странъ, были открыты въ 1812 г. всѣ плиты этого фриза, часть которыхъ сильно повреждена. Въ настоящее время эти плиты перевезены въ Британскій музей. Ср. О. М. ф.-Штакельбергъ, «Der Apollotempel zu B. in Arkadien und die daselbst ausgegrabenen Bildwerke» (Римъ, 1826); Cockerell, «The temples of Jupiter Panhellenius at Aegina and of Apollo Epicurius at Bassae near Phigalia in Arcadia» (Лондонъ, 1860).

Бассэ (La Bassée)—маленькій городъ во французскомъ Сѣверномъ департаментѣ, въ 23 км. на ЮЗ. отъ Лилля, лежитъ при каналахъ Эр-а-ла-Бассэ и Дёли и по желѣзной дорогѣ Лилль-Бетэнъ. Б. имѣетъ 3124 ж. (1886), которые занимаются приготовленіемъ масла, мыла, кожи, цвѣтной бумаги, сукна, клея и цикорія. Городъ ведетъ торговлю зерномъ, виномъ, каменнымъ углемъ и холстомъ.

Бассэ (Цезарь-Огюстъ Basset) — франц. педагогъ, род. въ Суассонѣ въ 1760 г., ум. въ Парижѣ въ 1828 г. Вступивъ въ орденъ бенедиктинцевъ, Б. былъ профессоромъ риторики въ Сорезѣ, но въ 1791 г. долженъ былъ бѣжать и вернулся во Францію только въ 1806 г. Назначенный цензоромъ въ лицеѣ Шарлеманъ, затѣмъ помощникомъ директора въ Ecole normale, Б. выказалъ большія способности, какъ педагогъ и преподаватель. Главнѣйшія его произведенія: «Essai sur l'éducation» (1814), «Coup d'oeil général sur l'éducation et sur l'instruction publique en France, avant, pendant et après la Revolution» (1816) и др.

Баста (итальянск.) — довольно, полно. Б. или басте—третій тузъ въ карточной игрѣ ломберъ и соло.

Баста, Башта—вершина въ спижскихъ Татрахъ, на границѣ Спижа и Липтова, высотою отъ 2350—2430 м.

Баста (гр. Георгъ, 1550 † 1607)—неаполитанскій уроженецъ. Военная карьера его началась въ Нидерландахъ, подъ начальствомъ Александра Фарнезе (1589—90); затѣмъ онъ перешелъ въ императорскія войска и, какъ генералъ, отличавшійся способностями, мужествомъ и желѣзною настойчивостью, назначенъ былъ помощникомъ императорскаго намѣстника въ Седмиградской области (Трансильваніи), бывшей въ то время театромъ междоусобныхъ войнъ. Въ одной изъ поданныхъ имъ правительству записокъ онъ указывалъ на пользу, которую можетъ принести Трансильваніи обширное развитіе нѣмецкой колонизаціи. Въ военной литературѣ извѣстны два его сочиненія: «Il maestro di campo generale» и «Governo della cavalliera leggiera», напечатанныя въ 1606—1612 гг.

Бастаджо (турецк.)—зданіе для чумныхъ больныхъ, карантинный домъ.

Бастамъ—городъ въ персид. пров. Шахрудъ, въ странѣ наз. Табаристанъ, у подножія горы Эльбрусъ, въ 90 км. отъ Каспійскаго моря. Б. мѣстопребываніе губернатора провинціи Шахрудъ, имѣетъ 10000 жит. Въ окрестностяхъ водятся знаменитыя туркменскія лошади.

Бастановы.—Свѣдѣнія объ этомъ родѣ начинаются съ Власа Владиміровича Б., который въ послѣднихъ годахъ XV стол. жалованъ былъ отъ Іоанна Великаго помѣстьемъ въ землѣ Новгородской, въ Вотской пятинѣ, въ погостѣ Ивановскомъ-Куйвашскомъ (помѣстье это описано было у новгородца Ѳедора Ивановича Авксентьева-Мустельскаго). Никита Васильевичъ упоминается въ Казанскомъ походѣ 1544 г. Янклычъ Владиміровичъ подписался въ 1565 г. во ста рубляхъ у поручной записи по бояринѣ кн. Василіѣ Семеновичѣ Оболенскомъ-Серебряномъ и по сынѣ его князѣ Борисѣ. Многіе изъ Б. служили воеводами. Въ XVII ст. они находились въ стряпчихъ и дворянахъ московскихъ. Въ 1699 г. населеннымъ имѣніемъ владѣлъ одинъ только Бастановъ.

Бастанская долина—въ зап. Пиренеяхъ, орошается р. Бидассоа и входитъ въ составъ испанской провинціи Наварры, занимаетъ 35 км. въ длину и 20 км. въ ширину. Главный городъ Б. долины—Элисондо. Долина распадается на 14 общинъ съ 7—8000 ж., которые избираютъ главнаго алькада и сохранили свои фуэросы или привилегіи. Покрытая лугами, Б. долина богата скотомъ. Кромѣ того, здѣсь произростаютъ въ большомъ количествѣ хлѣбá, маисъ, ленъ, каштаны и южные плоды. Почти всѣ жители долины пожалованы правами дворянства, вслѣдствіе услугъ, оказанныхъ испанской коронѣ.

Бастардо (Bastardo, Portugal, о-въ Мадера)—лоза, дающая легкое, мало окрашенное, довольно богатое букетомъ вино. На о-вѣ Мадера изъ этого сорта дѣлаютъ бѣлое вино. Листья мелкіе, пяти-лопастные, темно-зеленые. Кисть очень компактная, цилиндрическая или цилиндрически-коническая; ягоды средней величины, овальныя. Сокъ очень сладкій (до 29,8% сахара). Зрѣетъ поздно.

Бастарны — племя германскаго происхожденія, раньше другихъ пришедшее въ соприкосновеніе съ греко-романскимъ міромъ. При передвиженіи германцевъ съ вост. части Европы къ центру ея, Б. первые направились на ЮЗ. Въ исторіи они упоминаются впервые въ 182 г. до Р. Х., во время македонскихъ царей Филиппа V и Персея, живущими на Тиссѣ, у Карпатъ и при дельтѣ Дуная. Это былъ чрезвычайно рослый народъ, съ голубыми глазами, очень храбрый на войнѣ, но долгое

время остававшійся на первобытной ступени культуры. До III столѣтія по Р. Х., когда готы явились преобладающимъ германскимъ народомъ въ юго-восточн. Европѣ, о Б. упоминается въ исторіи войнъ римлянъ на нижнемъ Дунаѣ и у Карпатъ, какъ о сильномъ племени. Они исчезаютъ изъ исторіи послѣ того, какъ 100000 изъ нихъ, по желанію императора Проба (279 по Р. Х.), переселились въ римскую Ѳракію.

Бастей («бастіонъ»)—названіе скалы въ 230 м. высоты, на правомъ берегу Эльбы, между Ратеномъ и Веленомъ, въ саксонскомъ участкѣ Пирна, въ живописной, посѣщаемой туристами, мѣстности такъ-называемой «Саксонской Швейцаріи»; на Бастеѣ имѣется гостинница и лѣтомъ—почтовая и телеграфная станція.

Бастернъ (фр., отъ лат. basterna., означ. носимыя лошакомъ носилки)—крытый фургонъ, запряженный волами.

Бастетаны—распространенное въ древности по южному побережью Пиренейскаго полуострова племя (см. Бастулы).

Бастида (франц. bastide)—слово, означавшее въ средніе вѣка во Франціи деревянное сооруженіе, воздвигаемое во время осады города стороной осаждающей и имѣвшее видъ двухъ и трехэтажной башни. Такъ называлась впрочемъ и обыкновенная сторожевая башня, каменная или деревянная, на городскихъ стѣнахъ. Въ этомъ послѣднемъ значеніи Б. называлась также бастиліей, причемъ первое названіе было болѣе употребительно на югѣ Франціи, а второе на сѣверѣ. Кромѣ того, слово Б. имѣло и другое значеніе. Съ XI вѣка нѣкоторыя южныя аббатства, чтобы заселить свои земли, поднять ихъ культуру и увеличить доходъ, занялись устройствомъ новыхъ селеній. Съ этою цѣлью они въ опредѣленномъ мѣстѣ строили церковь, принимали всѣхъ поселившихся здѣсь подъ свое покровительство, давали имъ льготы и привилегіи. Мѣра эта имѣла громадный успѣхъ и вскорѣ весь югъ Франціи былъ покрытъ подобными salvetates (отъ латинскаго salvo-спасаю), по французски sauvetés, названіе, сохранившееся и до сихъ поръ за нѣкоторыми южнофранцузскими деревнями и мѣстечками. И вотъ въ XIII вѣкѣ, когда войны альбигойцевъ разорили весь югъ Франціи, а англичане заняли ея сѣверъ, когда жители городовъ и деревень разсѣялись, образуя разбойничьи банды (vagabonds, faidits), французское правительство прибѣгло къ тому же способу заселенія страны и прикрѣпленія жителей его къ мѣсту. Въ опредѣленномъ мѣстѣ вбивался колъ (pal), сенешаль при звукѣ трубъ объявлялъ даруемыя новому селенію привилегіи и возникшее такимъ образомъ селеніе и называлось Б. Планъ, по которому строились Б., былъ всегда одинаковъ: всѣ они имѣли видъ прямоугольника, окруженнаго валомъ, съ башнями по краямъ, внутри нѣсколько прямыхъ улицъ, а въ серединѣ площадь-рынокъ съ ратушей (hôtel de ville). Ср. Кюри-Сембръ (Curie-Ceimbres), «Essai sur les villes, fondées dans le SO. de la France sous le nom générique de Bastide» (Тулуза, 1880).

Бастидъ (фр.) — названіе загородныхъ домовъ въ окрестностяхъ большихъ южнофранцузскихъ городовъ, въ особенности у Марселя.—Въ старинномъ военномъ искусствѣ словомъ Б. обозначался блокгаузъ.

Бастидъ (Жюль Bastide)—франц. публицистъ и истор., род. 22 нояб. 1800 въ Пар., посѣщалъ коллегію Генриха IV, потомъ посвятилъ себя юриспруденціи. Какъ участникъ въ возмущеніи 5 іюня 1820 года, раненный въ стычкѣ съ войсками, Б. былъ заключенъ въ тюрьму и въ 1821 году примкнулъ къ карбонаріямъ, принимая дѣятельное участіе во всѣхъ заговорахъ противъ реставраціи. Въ качествѣ капитана артиллеріи Б. былъ вовлеченъ и въ декабрьское возмущеніе 1830 г. Онъ принадлежалъ къ тайному обществу, главаремъ котораго былъ Буонаротти. Общество это возложило на Б. порученіе организовать республиканскую партію на югѣ Франціи и онъ вначалѣ 1832 г. отправился съ этой цѣлью въ Ліонъ и Гренобль. Хотя онъ подвергался аресту и суду, какъ агитаторъ и республиканецъ, но въ концѣ мая былъ освобожденъ, а 5 іюня того-же года принималъ выдающееся участіе въ безпорядкахъ, происшедшихъ въ Парижѣ при погребеніи генерала Ламарка. Б. былъ приговоренъ къ смертной казни, но успѣлъ бѣжать въ Англію, гдѣ прожилъ два года. Публицистическая дѣятельность Б. выразилась въ участіи его въ журналѣ «National» и въ изданіи собственнаго, весьма яркой радикальной окраски, журнала, «Revue nationale». Послѣ Февральской революціи 1848 г. Б. былъ делегатомъ министерства иностранныхъ дѣлъ, потомъ генеральнымъ секретаремъ того-же министерства, былъ также членомъ учредительнаго собранія, а съ 10 мая 1848 г. до 20 дек.—министромъ иностранныхъ дѣлъ, но на этихъ видныхъ должностяхъ игралъ довольно незначительную роль. Зато его сочиненія: «La République Française et l'Italie en 1848» (Брюссель, 1858) и «Guerres de religion en France» (2 т., Парижъ, 1859) возбудили всеобщее вниманіе. Изъ его «Histoire de l'assemblée législative» появился лишь первый томъ (1847). † 3 марта 1879 г. въ Парижѣ.

Бастилія (la Bastille) — крѣпость и мѣсто заключенія государственныхъ преступниковъ въ Парижѣ. Первоначальное значеніе этого слова то же, что и Бастида (см. выше) и дѣйствительно еще въ первой половинѣ XIV столѣтія Б. является только одной изъ многочисленныхъ башенъ, окружавшихъ Парижъ и называется bastide où bastille Saint-Antoine. Съ этого времени собственно и начинается исторія Б. Въ 1358 здѣсь былъ убитъ парижскій прево Этіенъ Марсель сторонниками дофина Карла. Спустя нѣкоторое время, уже при Карлѣ V, Б. начинаетъ достраиваться, увеличиваться и принимаетъ наконецъ въ 1382 г. видъ, мало разнящійся отъ того, какой она имѣла ко времени своего разрушенія въ 1789 г. Съ этихъ-же поръ Б. получаетъ характеръ укрѣпленнаго замка, куда спасаются во время народныхъ возмущеній или междоусобицъ короли и другія лица. Хронисты того времени называютъ Бастилію «chastel Saint-Antonie, château royal» и причи-

сляютъ ее къ лучшимъ парижскимъ зданіямъ. Впервые мѣстомъ заключенія дѣлается Б. въ 1476 г., когда сюда былъ заключенъ Жакъ д'Арманьякъ, герцогъ Немурскій, обвиненный въ составленіи заговора противъ короля Людовика XI. Несчастный былъ посаженъ въ желѣзную клѣтку, откуда выходилъ только для истязаній, и наконецъ въ 1477 г. его обезглавили. Вторымъ изъ болѣе извѣстныхъ узниковъ Б. является таинственный обладатель желѣзной маски, homme au masque de fer (около 1660—70 г.), происхожденіе котораго и до сихъ поръ остается неразгаданнымъ. Одно изъ наиболѣе вѣроятныхъ предположеній — мнѣніе Вольтера, усматривающаго въ немъ незаконнаго сына Анны Австрійской, притязаній котораго на престолъ Людовикъ XIV могъ справедливо опасаться. Своимъ названіемъ обязанъ этотъ узникъ черной, шелковой маскѣ, которую онъ никогда не снималъ; онъ пользовался многими преимуществами сравнительно съ другими заключенными, имѣлъ право гулять по тюремнымъ дворамъ, но съ тѣмъ лишь уговоромъ, чтобы ни единое слово не вышло изъ устъ его. И дѣйствительно, до самой смерти таинственнаго заключеннаго, послѣдовавшей въ 1703 г. никто изъ окружавшихъ не видѣлъ ни его лица, ни слышалъ его голоса.—Послѣ Людовика XIV и впродолженіи всего XVIII ст. въ Б. перебывали почти всѣ знаменитости вѣка, философы, публицисты и даже книготорговцы, вообще все, принадлежавшее, въ умственномъ отношеніи, къ передовому классу того времени. Вольтеръ здѣсь былъ два раза: въ 1717 г. за сатиру, направленную противъ герцогини де Берри, и въ 1726 г., вслѣдствіе исторіи съ шевалье де Рогановъ. Изъ другихъ упомянемъ: Мармонтеля, Бомелле, аббата Морелле, Ленге и многихъ друг. Даже нѣкоторыя книги удостоились чести заключенія въ Б., такъ напр. Французская Энциклопедія.

Бастилія представляла собою длинное массивное четырехъугольное зданіе, обращенное одной стороной къ городу, а другой къ предмѣстью, съ 8 башнями, обширнымъ внутреннимъ дворомъ, и окруженное широкимъ и глубокимъ рвомъ, черезъ который былъ перекинутъ висячій мостъ. Все это вмѣстѣ было еще окружено стѣной, имѣвшей одни только ворота со стороны Сент-Антуанскаго предмѣстья. Каждая башня имѣла трояко рода помѣщенія: въ самомъ низу—темный и мрачный погребъ, гдѣ содержались арестанты неспокойные, или пойманые при попыткѣ къ бѣгству; срокъ пребыванія здѣсь зависѣлъ отъ коменданта (gouverneur) Б. Слѣдующій этажъ состоялъ изъ одной комнаты, съ тройною дверью и окошкомъ съ 3-мя рѣшетками. Кромѣ кровати въ ней находился столъ и два стула. Въ самомъ верху башни было еще одно помѣщеніе, назв. calotte и служившее тоже мѣстомъ наказанія для узниковъ. Домъ коменданта и казармы солдатъ находились во второмъ, наружномъ дворѣ.—Что касается порядковъ, господствовавшихъ въ Б., то по единогласному свидѣтельству современниковъ, они были гораздо строже порядковъ во всѣхъ другихъ тюрьмахъ; многое зависѣло конечно и отъ личности коменданта Б. и несомнѣнно, что одной изъ причинъ паденія Б. въ 1789 г. была крайняя суровость послѣдняго ея губернатора Лонэ (Launay). Заключеніе въ Б. производилось обыкновенно на основаніи lettre de cachet, подписаннаго королемъ; для примѣра приводимъ одинъ изъ тысячи: «Mons. le comte de Jumilhac, je vous fais cette lettre pour vous dire de recevoir dans mon château de la Bastille le nommé.. et de l'y retenir jusqu'á nouvel ordre de ma part. Sur ce, je prie Dieu qu'il vous ait, Mons. le comte de Jumilhac, en sa sainte garde. Ecrit á Compiègne le 20 Juil. 1765».—Ненависть народа къ Б. достигла ко времени революціи своего апогея; само правительство понимало это и имѣются несомнѣнныя данныя, что срокъ существованія Б. былъ уже во всякомъ случаѣ недологъ: однимъ изъ доказательствъ можетъ служить проектъ, представленный архитекторомъ Корбэ (Corbet) въ 1784 г. объ устройствѣ площади, назв. имъ place de Louis XVI, на мѣстѣ, занятомъ тогда Б. Но обстоятельства сложились иначе. 12 іюля 1789 г. Камиль Демуленъ произнесъ въ Пале-Ройялѣ свою рѣчь, 13 былъ разграбленъ Арсеналъ, Домъ Инвалидовъ и Hôtel de Ville, а 14 вооруженная многочисленная толпа подступила къ Б. Начальниками были избраны Гюленъ и Эли (Hulin et Elie), оба офицера королевскихъ войскъ. Гарнизонъ крѣпости состоялъ изъ 82 инвалидовъ, 32 швейцарцевъ, при тринадцати пушкахъ, но главною ея защитою были подъемные мосты и толстыя стѣны. Послѣ отрицательнаго отвѣта Лонэ на сдѣланное ему предложеніе добровольной сдачи, народъ, около часу дня, двинулся впередъ. Проникнувъ легко на первый наружный дворъ, разрубивъ топорами цѣпи разводнаго моста, онъ ринулся во 2-ой дворъ гдѣ помѣщались квартиры коменданта и службы. Ожесточенная пальба началась съ обѣихъ сторонъ; чтобы защитить себя отъ выстрѣловъ сверху, народъ притащилъ три огромныхъ воза соломы и зажегъ ихъ; густой дымъ закрылъ ихъ отъ глазъ осажденныхъ. Лонэ, зная хорошо, что нечего разсчитывать на помощь изъ Версали и что ему рано или поздно не устоять противъ этой осады, рѣшился взорвать Б. Но въ то самое время, когда онъ съ зажженнымъ фитилемъ въ рукахъ хотѣлъ спуститься въ пороховой погребъ, два унт.-офиц. Беккаръ и Ферранъ бросились на него, и, отнявъ фитиль, заставили созвать военный совѣтъ. Почти единогласно постановлено было сдаться. Былъ поднятъ бѣлый флагъ и спустя нѣсколько минутъ по опущенному подъемному мосту Гюленъ и Эли, а за ними огромная толпа, проникла во внутренній дворъ Б. Дѣло не обошлось безъ звѣрствъ, и нѣсколько офицеровъ и солдатъ были тутъ же повѣшены; что касается Лонэ, то Гюленъ и Эли хотѣли спасти его, но по дорогѣ въ Hôtel de Ville, куда послѣдніе хотѣли его отвести, чернь отбила его у нихъ и обезглавивъ воткнула голову несчастнаго на пику, съ которой затѣмъ обошла весь городъ. Узники въ Б., въ числѣ семи, были выпущены на волю; между ними былъ графъ де Лоржъ (Lorges), который содержался здѣсь въ заключеніи болѣе сорока лѣтъ. Крайне интересный архивъ Б. подвергся разграбленію, и только часть его сохранилась до нашихъ временъ. На слѣдующій

день было оффиціально постановлено сломать и снести Б. и сейчасъ же приступлено къ работамъ, которыя продолжались до 15 мая 1791 года. Получилась обширная и свободная площадь; было предложено нѣсколько проектовъ украшенія ея какимъ нибудь памятникомъ, такъ напр. Наполеонъ I-й, тогда еще генералъ Бонапарте, предложилъ построить на этомъ мѣстѣ фонтанъ въ видѣ колоссальнаго слона съ башней, и нѣкоторое время здѣсь дѣйствительно стояла даже деревянная модель этого памятника, увѣковѣченная Викторомъ Гюго въ «Miserables». Наконецъ, послѣ Іюльской революціи 1830 г., постановленіемъ отъ 13 дек. рѣшено было построить здѣсь такъ наз. Іюльскую колонну. Открытіе памятника послѣдовало 28 іюля 1840 г. Колонна вся изъ бронзы, вышиною до 50 метровъ, имѣетъ на вершинѣ генія свободы работы Дюнона, у основанія барельефы Бари.—Съ 1880 г. годовщина взятія Б. сдѣлалась національнымъ праздникомъ французовъ.

Библіографія: Уцѣлѣвшая часть архива Б. и прочіе рукописные документы, касающіеся Б. находятся въ библіотекѣ Арсенала въ Парижѣ. Часть ихъ, обнимающая годы 1749—57 г. опубликована Ф. Равессономъ (Ravaisson) въ «Archives de la B.». Довольно значительное количество документовъ изъ архива Б. находится также въ библіотекѣ Эрмитажа въ Петербургѣ и Британскомъ музеѣ въ Лондонѣ. Кромѣ того заслуживаютъ вниманія: «Histoire de la Bastille, avec un appendice contenant entre autres choses une discussion sur le prisonnier au masque de fer» (Лонд., 1793); «La B. dévoilée, remarques et anecdotes sur le château de la B.» (3 т. 1789); «Mémoires de Linguet sur la B.» (1783); «Mémoires de H. M. de Latude, prisonnier pendant 35 années à la B.» (1793); Delort, «Histoire de la détention des philosophes et des gens de lettres à la B.» (1829); G. Lecocq, «La prise de la B. et ses anniversaires» (1881).

Бастить или шиллершпатъ—минералъ, представляющій видоизмѣненіе одного изъ ромбическихъ пироксеновъ, бронзита или энстатита. Встрѣчается въ кристаллическихъ листоватыхъ массахъ, а также и въ сплошномъ видѣ, иногда пронизанный змѣевикомъ. Твердость=3,5—4; уд. в.=2,6—2,8. Цвѣтъ его луково-зеленый, переходящій въ бурый и желтый. Химическій составъ чистаго бастита тотъ же, что и змѣевика=$3MgnO.\ 2SiO_2+nH_2O$, гдѣ магнезія частью замѣщена закисью желѣза; небольшое содержаніе въ немъ хрома происходитъ отъ включеній хромита или пикотита. Легко растворяется въ сѣрной кислотѣ, невполнѣ—въ соляной. Находится — вмѣстѣ съ змѣевикомъ—въ Баста (откуда и его названіе), близъ Гарцбурга на Гарцѣ, во многихъ мѣстахъ у насъ на Уралѣ и Алтаѣ.

Бастіа (Фредерикъ Bastiat)—одинъ изъ извѣстнѣйшихъ французскихъ политико-экономовъ, род. 29 іюня 1801 г. въ Байоннѣ, посвятилъ себя сначала коммерческой дѣятельности, въ 1831 г. сталъ мировымъ судьей въ Мюгронѣ, въ Ландскомъ департаментѣ, а вскорѣ и генеральнымъ совѣтникомъ этого департамента. На литературное поприще выступилъ въ 1844 г. трактатомъ «De l'influence des tarifs français et anglais sur l'avenir des deux peuples» въ «Journal des économistes». Возвратившись изъ путешествія въ Англію, издалъ рѣчи, читанныя имъ въ различныхъ англійскихъ фритредерскихъ обществахъ, подъ заглавіемъ: «Cobden et la ligue ou l'agitation anglaise pour la liberté des échanges» (Пар., 1845). Послѣ этого Б. отправился въ Парижъ, гдѣ издалъ свои «Sophismes économiques» (Парижъ, 1846 г.; русскій переводъ Спб., 1863). Во время Февральской революціи Бастіа обнародовалъ множество брошюръ и летучихъ листковъ, въ которыхъ рѣзко нападалъ на соціалистическія и коммунистическія ученія («Protectionisme et communisme», «Capital et rente», «Maudit argent», «Propriété et spoliation» и др.). Въ особенности страстную полемику завязалъ Б. съ Прудономъ, допускавшимъ возможность дарового кредита. Капитальнымъ трудомъ Б. слѣдуетъ признать «Harmonies économiques» (1849). Въ этомъ сочиненіи, какъ и въ прочихъ, Б. является однимъ изъ наиболѣе яркихъ выразителей буржуазныхъ взглядовъ на разрѣшеніе соціальныхъ вопросовъ. Б. былъ депутатомъ учредительнаго и законодательнаго собраній отъ Ландскаго департамента, но по слабости голоса, говорилъ весьма рѣдко. Болѣзненное состояніе заставило его уѣхать въ Италію, гдѣ онъ и умеръ въ Римѣ 24 дек. 1850 г. Полное собраніе его сочиненій издано Пальоте (2 изд., 7 т., Парижъ, 1864). Въ апрѣлѣ 1878 г. открытъ ему памятникъ въ Мюгронѣ.

Бастіанчичъ Ерней (Ириней)—словинецъ, священникъ изъ Любляны, въ 1783 г. издалъ катехизисъ п. з.: «Katholszku podvuzhenje od teh pervih dveh Sakramentov s. Kersta inu s. Firme».

Бастіанъ (Адольфъ Bastian)—путешеств. и этнологъ, род. 26 іюня 1826 г. въ Бременѣ, посѣщалъ здѣсь гимназію, затѣмъ въ университетахъ Берлина, Іены, Праги, Гейдельберга и Вюрцбурга изучалъ сначала юриспруденцію, потомъ медицину и естественныя науки. Въ 1851 г. въ качествѣ судового врача ѣздилъ въ Австралію; изслѣдовавъ здѣсь золотоносный раіонъ и часть внутренности материка, Б. черезъ Новую Зеландію отправился въ Перу. Продолжая свое путешествіе, Б. посѣтилъ Вест-Индію, Мексику и Калифорнію, отсюда переправился въ Китай и Ост-Индію, осмотрѣлъ затѣмъ развалины Вавилона и Ниневіи, объѣхалъ Сирію, Палестину, Египетъ и послѣ непродолжительнаго пребыванія въ Капской землѣ и въ португальскихъ владѣніяхъ на восточно-африканскомъ берегу, возвратился въ Европу. Объѣздивъ во всѣхъ направленіяхъ и эту часть свѣта, Б. въ 1859 г. вернулся въ родной городъ, гдѣ издалъ: «Ein Besuch in San Salvador, der Hauptstadt des Königreiches Congo» (Временъ, 1859) и «Der Mensch in der Geschichte. Zur Begründung einer psychol. Weltanschaung» (3 т., Лейпцигъ, 1860). Въ январѣ 1861 г. Б. предпринялъ новое кругосвѣтное путешествіе. Рѣшившись прежде всего ближе ознакомиться съ малоизслѣдованнымъ Индо-китайскимъ полуостровомъ, Б. направился въ Рангунъ и отсюда

вверхъ по Иравади добрался до столицы Бирманской имперіи, гдѣ цѣлый годъ посвятилъ изученію языка и литературы бирманцевъ. Затѣмъ Б. сухимъ путемъ достигъ Банкока, гдѣ продолжительное время изучалъ сіамскій языкъ и литературу, отсюда отправился на Яву, посѣтилъ Нагасаки и Іокагаму въ Японіи, и черезъ Шанхай и Тянцзинъ направился въ Пекинъ. Съ монгольскимъ проводникомъ путешественникъ пробрался черезъ пустыню Гоби, на пароходѣ проѣхалъ затѣмъ черезъ Байкальское озеро; зимою по санному пути достигъ Урала и чрезъ Кавказъ, южную Россію и Галицію вернулся въ Германію (1865). Въ 1866 году Бастіанъ поселился въ Берлинѣ, гдѣ при университетѣ началъ на философскомъ факультетѣ читать лекціи по этнологіи, сначала въ качествѣ приват-доцента, потомъ—экстраординарнаго профессора; ему же было поручено завѣдываніе этнологическимъ музеемъ. Чередуясь съ профессоромъ Дове, онъ въ теченіе многихъ лѣтъ предсѣдательствовалъ въ географическомъ обществѣ и былъ однимъ изъ основателей антропологическаго общества, предсѣдателемъ котораго былъ послѣ Вирхова. Когда изъ различныхъ германскихъ географическихъ обществъ образовалось такъ наз. Африканское общество, Б. состоялъ его предсѣдателемъ и отправился въ Африку, на Лоангскій берегъ, чтобы на мѣстѣ обсудить съ д-ромъ Гюсфельдтомъ проектъ устройства станціи Кинхокса. Кромѣ многочисленныхъ статей въ различныхъ повременныхъ изданіяхъ, брошюръ и чтеній, Б. издалъ еще слѣдующія капитальныя сочиненія: «Die Völker des östlichen Asiens» (6 т., Іена, 1866—71); «Das Beständiege in den Menschenrassen» (Берлинъ, 1868); «Beiträge zur vergleichenden Psychologie» (Берл., 1868); «Sprachvergleichende Studien» (Лейпц., 1870); «Ethnologische Forschungen» (2 т., Іена, 1872—73); «Geographische und ethnologische Bilder» (Іена, 1873); «Die deutsche Expedition an die Loangoküste» (Іена, 1864) и «Schöpfung oder Entstehung» (Іена, 1875). Вмѣстѣ съ Робертомъ Гартманомъ Б. въ 1869 г. предпринялъ изданіе «Zeitschrift für Ethnologie», въ которомъ помѣщаются также отчеты о засѣданіяхъ берлинскаго антропологическаго общества.

Для пополненія этнологическихъ коллекцій берлинскаго музея, Б. въ 1875—76 гг. снова предпринялъ поѣздку, въ которой посѣтилъ Перу, Эквадоръ, Магдалену и Кауку въ Колумбіи, а также Гватемалу. Результатомъ этой поѣздки явилось сочиненіе: «Die Culturländer des alten Amerika» (Берлинъ, 1878 и слѣд.). Вторичное путешествіе, также въ этнологическихъ интересахъ музея, было предпринято въ 1878 году. Въ это путешествіе Б. черезъ Персію направился въ Индію, потомъ черезъ острова Индійскаго архипелага на Австралію, Фиджи, Новозеландію, Гавайю—въ Орегонъ и отсюда, остановившись также по пути въ Юкатанѣ, обратно (въ августѣ 1880 г.). Результатомъ этого путешествія явилось сочиненіе: «Die heilige Sage der Polynesier» (Лейпцигъ, 1881). Изъ дальнѣйшихъ сочиненій Б. достойны упоминанія: «Vorgeschichte der Ethnologie» (Берлинъ, 1881); «Der Völkergedanke in Aufbau einer Wissenschaft von Menschen» (Берлинъ, 1881); «Der Buddhismus in seiner Psychologie» (1882); «Inselgruppen in Oceanien» (Берлинъ, 1883); «Allgemeine Grundzüge der Ethnologie» (1884); «Indonesien oder d. Inseln d. Malaischen Archipels» (1884); «Religions philosophische Probleme» (1884): «Der Fetish aus d. Küste Guineas» (1885); «Afrikas Osten etc.» (1885).

Бастіанъ (Генри-Чарльтонъ Bastian)—англ. психіатръ, род. 26 апр. 1837 г. въ Трурѣ, изучалъ медицину, въ 1860—63 гг. былъ ассистентомъ анатомическаго и патологическаго музея при лондонскомъ университетѣ, потомъ ассистентомъ лечебницы душевно-больныхъ, въ 1867 г., профессоромъ патологической анатоміи въ Лондонѣ, въ 1868 г. — ассистентомъ при больницѣ эпилептиковъ и паралитиковъ, а съ 1871 г. — врачемъ при университетской больницѣ. Б. считается авторитетомъ въ области патологіи нервной системы. Изъ сочиненій его замѣчательны: «The modes of origin of lowest organisms» (1871); «The beginnings of life» (1 т., 1872); «Clinical lectures on the common forms of Paralysie» (1875) и «The brain as an organ of mind» (1880).

Бастіенъ-Лепажъ (Жюль Bastien-Lepage)—франц. художникъ, род. 1 нояб. 1848 г. въ Дамвиллье, въ Мезскомъ департ., принадлежитъ къ новой школѣ реалистовъ въ искусствѣ и работалъ съ одинаковымъ успѣхомъ во всѣхъ отрасляхъ живописи, какъ жанровой, исторической, такъ и портретной. Изъ его портретовъ лучшіе—писателя Тёрье, журналиста Альберта Вольфа и Сары Бернаръ. Изъ жанровыхъ произведеній замѣчательны: «Весенняя пѣсня» (1874), «Сѣнокосъ» (1878) и «Сборъ картофеля»—надѣлавшее въ свое время много шуму. † 10 дек. 1884 г.

Бастіонъ — пятистороннее укрѣпленіе, получившее названіе отъ прежнихъ бастей, представлявшихъ послѣдовательное видоизмѣненіе древнихъ башенъ. Нынѣшній Б. состоитъ изъ двухъ фасовъ, 2 фланковъ и горжи (см. это сл.); линія, соединяющая между собою два сосѣдніе Б., называется куртиною. Бастіоны, соединенные куртинами и расположенные по линіи полигона (или крѣпостнаго многоугольника), образуютъ бастіонные фронты, каждый изъ коихъ имѣетъ 2 фаса и 2 фланка. Для образованія такого фронта, изъ середины наружнаго бока полигона, имѣющаго отъ 160 до 275 саж. длины, опускаютъ перпендикуляръ, длиною въ зависимости отъ угла полигона (въ квадратѣ — $^1/_5$, въ пятиугольникѣ — $^2/_7$ и въ многоугольникахъ большаго числа сторонъ—$^1/_6$ линіи полигона). Соединяя конечныя точки полигоннаго бока съ концомъ перпендикуляра, получаютъ направленіе оборонительныхъ линій, по которымъ откладываютъ для фасовъ $^2/_7$—$^1/_3$ наружнаго бока, изъ найденныхъ такимъ образомъ точекъ опускаютъ перпендикуляры на продолженныя оборонительныя линіи; черезъ это обозначатся фланки, а, соединивъ оконечности ихъ, получится куртина. Сочетаніе нѣсколькихъ бастіонныхъ фронтовъ, расположенныхъ различнымъ образомъ и усиленныхъ внутренними, наружными и внѣшними постройками, называется бастіонною системою. Вобанъ, а особенно Кармонтань наиболѣе спо-

собствовали усовершенствованію и распространенію этой системы, которую считали наилучшею. Но при бастіонномъ очертаніи (кромѣ разныхъ другихъ его недостатковъ) сильна только ближайшая оборона, а дальняя—слаба, что особенно рѣзко выказалось съ введеніемъ нарѣзной артиллеріи, потребовавшей дальней обороны. Въ настоящее время бастіонные фронты употребляются исключительно въ такихъ частяхъ крѣпости, гдѣ по свойству мѣстности требуется только ближайшая оборона.

Бастія (Bastia)—нѣкогда главный городъ о-ва Корсики, нынѣ административный центръ французск. округа и мѣстопребываніе военнаго губернатора; имѣетъ коммерческій и гражданскій суды и нѣсколько консульствъ. Городъ лежитъ амфитеатромъ въ сѣверо-вост. части острова на склонѣ горы, построенъ въ генуэзскомъ вкусѣ и имѣетъ узкія, кривыя улицы и несовсѣмъ безопасную гавань, защищенную сильной цитаделью и нѣсколькими небольшими фортами. Жит. 19211 (1886); торговая палата, отдѣленіе французскаго банка, публичная библіотека въ 25000 т., театръ, госпиталь и (съ 1854 г.) статуя Наполеона I изъ бѣлаго мрамора (работы Бартолини). Населеніе воздѣлываетъ рисъ, приготовляетъ ликеры, макароны и мыло, выдѣлываетъ кожи, исполняетъ чугунно-литейныя и кузнечныя работы по флоту, имѣетъ красильни, маслобойни, добываетъ сурьму, мраморъ и занимается рыболовствомъ и добычей коралловъ. Довольно значительна также торговля мѣстными продуктами—масломъ, винными ягодами, кожей и кораллами. Городъ основанъ въ 1380 г. генуэзцемъ Леонелемъ Ломеллино, на мѣстѣ древняго Мантинума. Въ 1745 г. имъ овладѣли англичане, но уже въ слѣдующемъ году должны были возвратить его генуэзцамъ. Въ 1748 г. городъ тщетно осаждали австрійцы и пьемонтцы. Послѣ присоединенія острова къ Франціи (1768) Б. въ 1749—1811 былъ главнымъ городомъ департам. Корсика. Когда въ 1794 г. Паоли съ помощью англичанъ удалось почти совершенно изгнать французовъ, Б. былъ единственнымъ городомъ, оказывавшимъ отпоръ еще въ теченіи 2 мѣсяцевъ. Въ 1796 г. англичане снова были изгнаны.

Бастнезитъ—минералъ гексагональной системы, обыкновенно встрѣчающійся въ видѣ комбинаціи формъ призмы и базопинакоида. Твердость его=4.... 4,5; уд. в.=4,93... 5,18; цвѣта восково-желтаго до красновато-бураго, съ стеклянымъ или жирнымъ блескомъ. По анализу А. Норденшильда Б. содержитъ 28.5% окиси церія, 45,8% окиси лантана (съ дидимомъ), 19,5% угольной кислоты и около 8,7% фтора. Впослѣдствіи въ разновидностяхъ Б. изъ американскихъ мѣсторожденій было найдено 41% окиси церія и 34,7% окиси лантана; послѣднее выражается формулою $2(R_2)(CO_3)_3+(R_2)F_6$, гдѣ основаніемъ—R—можетъ быть церій, лантанъ и дидимъ. Въ пламени паяльной трубки Б. не плавится; очень легко разлагается соляною кислотой, выдѣляя углекислоту. Встрѣчается вмѣстѣ съ алланитомъ въ рудникѣ Бастнэсъ, близъ Риддергитта, въ Швеціи; въ послѣднее время былъ найденъ въ Колорадо.

Бастональная (щеточная) машина, см. Шерсть (обработка ея).

Бастованіе—въ технологіи волокнистыхъ веществъ—щеточная обработка шерстяныхъ тканей, съ цѣлью прочесать ворсу (тоже начесъ).

Бастоджи (Пiетро Bastogi, графъ)—политич. дѣятель и итальянскій финансистъ, род. въ Ливорно около 1815 г. Принадлежа въ молодости къ «Юной Италіи», кассиромъ которой одно время состоялъ, Б. находился въ постоянныхъ сношеніяхъ со студентами въ Пизѣ и распространялъ между ними идеи Мадзини. Эксплуатація копей острова Эльбы сдѣлала его богачемъ. Избранный въ 1860 г. депутатомъ, Б. былъ привлеченъ Кавуромъ въ министерство финансовъ и оставался тамъ до 1862 г. Ему принадлежитъ проектъ объединенія государственныхъ долговъ, за что королемъ пожалованъ ему графскій титулъ. Съ 1875 года онъ удалился съ политической арены.

Бастонада (отъ франц. baston или baton—палка).—Такъ называется у европейцевъ существующее до сихъ поръ на Востокѣ наказаніе палками (также узловатой веревкой или ремнемъ), которыми бьютъ провинившагося по пяткамъ или по спинѣ.

Бастосъ (Викторъ)—португальскій скульпторъ, род. 25 янв. 1832 г. въ Лиссабонѣ, гдѣ посѣщалъ академію и въ 1860 г. былъ сдѣланъ тамъ-же профессоромъ. По порученію правительства, совершилъ артистическую поѣздку по всѣмъ странамъ Европы и послѣ возвращенія занялся постановкой нѣсколькихъ замѣчательныхъ памятниковъ, каковы: мраморный памятникъ Домъ Педро V въ Кастельо де Виде, бронзовая статуя поэта Камоэнса въ Лиссабонѣ (1867), памятникъ Магеллану и т. д.

Бастръ—сахаръ низкаго качества.

Бастулы или **Бастетаны**—названіе иберійскаго племени, жившаго нѣкогда въ древней Испаніи, весьма рано смѣшавшагося съ финикійскими выходцами; оно обитало на береговой полосѣ южной Бетики, отъ Гибралтарскаго залива на В. до юговост. отроговъ Сіерры-Невады.

Бастъ (Лiевенъ-Аманъ-Мари де Bast)—бельгійскій писатель, род. въ Гентѣ въ 1787 г., ум. въ 1832 г. Б. былъ однимъ изъ основателей общества искусствъ и литературы въ Гентѣ, началъ издавать съ 1824 г. «Messager des arts et des sciences des Pays-Bas» и сдѣлался консерваторомъ кабинета медалей въ родномъ городѣ. Болѣе важные труды его: «Déscription de l'arc de triomphe érigé à l'occasion du mariage de Napoléon et de Marie-Louise» (Гентъ, 1811); «Projet d'un palais pour la Société royale des beaux-arts» (1821); «Notice sur le chef-d'oeuvre des frères Van Eyck» (1825) и «Notice sur Antonello Messine» (1825).

Бастъ (Луи-Амедэ де Bast)—франц. литераторъ, род. въ 1795 г. въ Парижѣ, написалъ огромное количество романовъ и повѣстей: «Le Mameluck de la Grenouillère» (1829), «Les Carosses du Roi» (1836); «La Galère de M. de Vivone» (1848); «Fornarina» (1849); «Les Deux Renégats» (1834) и мног. друг. Кромѣ того, ему принадлежатъ: «Galeries du Palais de Justice de Paris, moeurs, usages, coutumes,

traditions judiciaires» (1851); «Origines judiciaires, essai historique, anecdotique et moral sur les notaires, les avouées etc.» (1855 г.).

Бастъ (Пьеръ Baste)—фр. контр-адмиралъ, род. въ Бордо въ 1768 г. Тринадцати лѣтъ отъ роду вступивъ на службу на корабль, Б. въ 1794 году былъ сдѣланъ капитаномъ дальняго плаванія и отличился при осадѣ Мантуи. Замѣченный тогда-же Наполеономъ, Б. получилъ бригъ la Megore и участвовалъ въ осадѣ Мальты и Абукирскомъ сраженіи (1798). Съ чиномъ лейтенанта Б. ѣздилъ въ экспедицію въ Сан-Доминго, по возвращеніи назначенъ въ Булонскую флотилію, и здѣсь, на канонерской лодкѣ «La Boulonaise», отличился въ морскомъ сраженіи съ англичанами, при осадѣ Гавра въ 1804 г. Съ 1806 г. Б. состоялъ капитаномъ фрегата, сопутствовалъ вездѣ императору и ему были поручаемы снаряженія флотилій въ Данцигѣ, а затѣмъ другой на Дунаѣ. За услуги, оказанныя имъ во всѣхъ этихъ предпріятіяхъ, Б. былъ сдѣланъ графомъ и затѣмъ контр-адмираломъ. Въ 1813 г. онъ командовалъ бригадой и раненный смертельно въ сраженіи при Бріеннѣ, умеръ 29 января 1814 г.

Бастъ—египетская богиня, см. Бубастусъ.

Басутинскіе пороги—на р. Мстѣ, близъ Опоченскаго посада. На $39^1/_2$ в. рѣка имѣетъ паденіе около 22 м.

Басъ (итал. basso—низкій, низко)—означаетъ въ музыкѣ нижній или самый низкій по тембру голосъ—въ многоголосныхъ инструментальныхъ и вокальныхъ произведеніяхъ. Этимъ объясняется то большое значеніе, которое онъ имѣетъ въ музыкѣ, относящееся скорѣе къ гармоніи, чѣмъ къ мелодіи; остальные же три верхніе голоса (сопрано, альтъ, теноръ) имѣютъ болѣе мелодическое значеніе. Въ какой степени общее ученіе о гармоніи зависитъ отъ Б., можно видѣть изъ того, что ученіе о гармоніи и «генералъ-басѣ» однозначущи. При практическомъ исполненіи музыки требуется, чтобы Б. выдѣлялся всегда въ надлежащей степени. Такъ какъ въ пѣніи достигнуть этого довольно трудно, то были изобрѣтены басовые инструменты (см. это сл.) и особый способъ сопровожденія (см. basso continuo), которые служатъ въ помощь пѣвцу. Въ вокальной области объемъ хорошаго басового голоса равняется почти двумъ октавамъ (отъ fa большой октавы, до mi въ первой октавѣ и больше). Самые низкіе голоса встрѣчаются въ Россіи; они имѣютъ болѣе низкія ноты, чѣмъ обозначенное выше fa, какъ напр. mi, re, do. Прекрасные Б. встрѣчаются также и въ Германіи. Итальянскіе Б. соединяютъ въ себѣ рѣдко встрѣчаемыя у другихъ народовъ качества: объемъ, силу, благозвучіе и легкость. Б. имѣетъ особый нотный ключъ, который называется басовымъ ключемъ или ключемъ fa. Нота, находящаяся на линейкѣ нотоносца, которую охватываетъ ключъ fa, получаетъ свое названіе отъ этого ключа. Ключъ, поставленный на 4-й линейкѣ (считая отъ нижней), называется басовымъ; нота, которую онъ обозначаетъ, находится въ малой октавѣ. Тотъ-же ключъ, поставленный на 5-й линейкѣ, называется басопрофундовымъ ключемъ; поставленный на 3-й линейкѣ—баритоновымъ. Наболѣе употребительный изъ всѣхъ этихъ ключей—басовой ключъ, находящійся на 4-й линейкѣ.

Басы, дробовики или дробовыя пушки — старинной конструкціи орудія, употреблявшіяся въ XVII столѣтіи. Ими, между прочимъ, вооружены были суда Азовскаго флота, построенныя кумпанствами въ Воронежѣ (1697—1700 г.). Стрѣляли изъ нихъ исключительно картечью.

Басы (Басинское)—село Астраханскій губ. и уѣзда въ 85 верстахъ къ ЮЗ. отъ губернскаго города, на правомъ берегу Волги, при р. Узѣ, соединяющейся съ Ильменемъ, по которому сплавляется соль, добываемая ежегодно изъ озеръ:—Басинскихъ, Новонайденнаго, Хочатинскаго, Малиновскаго и др., лежащихъ отъ пристани — $3^1/_2$ до 7 верстъ. Имѣетъ церковь, лавокъ 3, кузницъ 2, дворовъ 102 и 629 жителей об. п. Ср. «Труды Астр. губ. статистическаго комитета» (1877 г., вып. V).

Бата—мѣстечко въ Толнаскомъ комитатѣ въ Венгріи, съ 3450 жит., занимающихся выдѣлкой превосходнаго вина.

Батава кастра (Batava castra)—названіе древне-римской крѣпости на мѣстѣ нынѣшняго Пассау, въ Баваріи.

Батавія—гл. г. обширныхъ и богатыхъ Нидерландскихъ владѣній на Малайскомъ архипелагѣ, подъ 6°7′ ю. ш. и 124°28′ в. д., на сѣв. берегу о-ва Явы, на берегу бухты того же имени, защищенной съ С. коралловыми о-вами. Мѣстность плоская, въ сѣверной части города болотистая, судоходство по небольшой рѣчкѣ Тиловунгѣ поддерживается искусственными мѣрами. Б. основана голландцами въ 1600, въ 1618 генерал-губернаторъ колоній Кунъ перенесъ сюда главную факторію Голландской остиндской К°. Съ 1619 до 1628 Б. нѣсколько разъ осаждалась яванцами, подстрекаемыми англичанами, но затѣмъ же развивалась безпрепятственно, и уже въ XVII ст. сдѣлалась складомъ продуктовъ дальняго Востока, скупаемыхъ голландскими купцами, и ее прозвали Королевой Востока Въ XVIII столѣтіи городъ, благодаря дурнымъ климатическимъ условіямъ, считался могилою европейцевъ, однако, имѣлъ отъ 150 до 170 тыс. жителей, въ числѣ которыхъ было много китайцевъ. Въ началѣ XIX ст. европейцы стали селиться къ Ю. отъ стараго города, на мѣстахъ болѣе сухихъ. Такимъ образомъ постепенно возникли цѣлые кварталы съ широкими улицами и домами, окруженными садами (Рейсвейкъ, Нодрдвейкъ, Фельтефреденъ и т. д.), гдѣ европейцы живутъ въ болѣе гигіеническихъ условіяхъ, чѣмъ прежде. Въ низкомъ старомъ городѣ остались конторы, въ которыхъ европейцы бываютъ днемъ, здѣсь по прежнему живутъ китайцы, малайцы и коренные жители Явы. Новые кварталы очень обширны и похожи скорѣе на дачное поселеніе, чѣмъ на большой городъ, каждый домъ отдѣленъ отъ сосѣдняго садомъ, улицы очень широки и засажены прекрасными деревьями. Общественныя зданія не отличаются красотой. Самое значительное—присутственное мѣсто на площади

Ватерло. Одно изъ лучшихъ зданій клубъ Harmonie. Фельтефреденъ — военное предмѣстье, здѣсь небольшая цитадель, казармы, большой военный госпиталь, артиллерійское училище, тюрьма для европейцевъ, театръ и т. д. Изъ учебныхъ заведеній: гимназія для европейцевъ и медицинскіе курсы для врачей туземцевъ. Б. довольно богата учеными обществами, много сдѣлавшими для изученія края, старѣйшее—основанное въ 1778 общество наукъ и искусствъ, затѣмъ общество землевѣдѣнія, лингвистики и этнографіи, королевское общество естествоиспытателей и общество сельскаго хозяйства.

Съ 1864 г. здѣсь существуетъ магнито-метеорологическая обсерваторія, лучшая въ тропикахъ. Ея наблюденія считаются весьма обстоятельными. Они издаются подъ названіемъ «Observation mades at the magnetical and metoor. observ. at Batavia». Средняя температура года 25,9, температура отдѣльныхъ мѣсяцевъ разнится лишь на 1°. Дождя выпадаетъ 1750 мм. въ годъ, въ томъ числѣ половина въ декабрѣ, январѣ и февралѣ, въ мѣсяцы сѣверо-западнаго влажнаго муссона. Въ эти мѣсяцы дождь падаетъ иногда нѣсколько дней сряду, сырость очень велика. Обсерваторія въ Б. служитъ центральнымъ пунктомъ для обработки и изданія наблюденій надъ осадками въ Архипелагѣ,—наблюденій, для которыхъ имѣется уже 205 дождемѣрныхъ станцій. Б. имѣетъ 96989 ж. (1883), изъ которыхъ лишь 5981 европейцевъ разныхъ національностей, 65799 китайцевъ, остальные — туземцы. Вывозъ состоитъ главнымъ образомъ изъ кофе и сахара, главныя статьи ввоза—хлопчатобумажныя издѣлія и желѣзо въ разныхъ видахъ. Ежегодный вывозъ простирается до 15—17 мил., а привозъ 18—20 мил. гульд. Б. связана желѣзной дорогой со внутренней частью о-ва (до Бандонга). Остальная часть Явы еще не связана съ главнымъ городомъ. Б.—центръ пароходныхъ линій Нидерландско - Индійскаго общества, поддерживающаго сообщеніе съ Европой и портами Зондскихъ и Молукскихъ острововъ

Батавія (Batavia)—первоначально о-въ, населенный древнимъ племенемъ батавовъ, потомъ—вообще вся страна, занятая батавами (см. эт. сл.), затѣмъ латинское названіе Голландіи и всего Нидерландскаго государства. Отсюда и названіе «Батавская республика», принятое Нидерландами, послѣ бѣгства Вильгельма V въ Англію. Названіе это продержалось съ 16 мая 1795 г. до 5 іюля 1806 г., когда республика была превращена въ Голландское королевство подъ управленіемъ Людовика Бонапарте (см. эт. сл.).

Батавія—шелковая, полушелковая или шерстяная матерія, обработанная на подобіе полотна; называется такъ по имени главнаго города острова Явы.

Батавія-Риверъ — рѣка на западной сторонѣ полуострова Іоркъ брит. - австралійской колоніи Квинслендъ (Queensland), впадаетъ въ заливъ Карпентарія и судоходна на протяженіи 40 км. Берега плодородны, покрыты лѣсомъ и очень густо населены. Устье, въ 3 км. шириною, представляетъ очень удобную гавань. Въ 1880 г. Б. было изслѣдовано и описана Пеннефатеромъ.

Батаводурумъ (Batavodurum)—гор. батавовъ въ бельг. Галліи, между рр. Маасъ и Ваалъ; во время войны римлянъ съ возставшими, подъ начальствомъ Цивилія, батавами здѣсь находился второй римскій легіонъ (Secunda). По утвержденію однихъ, Б. позднѣйшій Новіомагусъ (нынѣ Нимвегенъ), другіе же полагаютъ, что Б.—нынѣшній Вик-би-Дурстеде въ Утрехтской провинціи.

Батавскія слезки.—Если расплавленное стекло капать на воду, то образуются маленькія грушевидныя тѣла съ тонкимъ стебелькомъ или хвостикомъ. Если отломить этотъ хвостикъ, то вся слезка съ трескомъ разсыпается въ порошокъ. Стекло въ водѣ очень быстро охлаждается съ поверхности и образовавшаяся отъ того твердая оболочка не позволяетъ внутреннимъ частицамъ свободно расположиться, какъ того требуетъ природа тѣла; недостатокъ связи между частицами обнаруживается разсыпаніемъ слезки. Подобное этому явленію обнаруживаютъ вообще всякія стеклянныя вещи, очень быстро охлажденныя послѣ приготовленія и тотчасъ поступившія въ употребленіе. Эти вещи такъ хрупки, что разбиваются на куски отъ самаго легкаго удара (См. Закаливаніе, отжиганіе).

Батавы—названіе германскаго племени, населявшаго нѣкогда нынѣшнюю Голландію, т. е. собственно, образуемый рукавомъ Рейна, впадающимъ у Лейдена въ море, и рѣками Ваалъ и Маасъ островъ, носившій по имени Б. названіе «о-ва Батавовъ» (Insula Batavorum) и прилегающія мѣстности. По Тациту, Б. принадлежали къ племени каттовъ, вслѣдствіе внутреннихъ неурядицъ покинувшихъ родину и поселившихся въ дельтѣ Рейна. Когда римляне во времена Августа собирались, въ XIII г. до Р. Х., покорить всю Германію до Эльбы, племя Б. было склонено къ союзу съ Римомъ, такъ что Друзъ и его преемники въ своихъ дѣйствіяхъ противъ сосѣднихъ германскихъ племенъ пользовались поддержкой батавовъ. Взамѣнъ этого имъ были предоставлены большія льготы; такъ, они были освобождены отъ всякихъ поборовъ и налоговъ, и доставляли только войска, распредѣлявшіяся въ различныхъ частяхъ имперіи. Въ особенности славились Б. какъ наѣздники. Во время войны изъ-за престола между Вителіемъ и Веспасіаномъ, Б. подъ начальствомъ Клавдія Цивилія отложились отъ Рима, но впослѣдствіи опять стали къ нему въ тѣ же подчиненныя союзническія отношенія. Это продолжалось вплоть до конца III ст. по Р. Х., когда Батавскимъ островомъ овладѣли салическіе франки. Ср. Дедериха, «Geschichte der Römer und der Deutschen am Niederrhein» (Эммерихъ, 1854).

Батайскъ—село въ 8 в. къ Ю. отъ Ростова на Дону на р. Койпрѣ. Болѣе 10 тыс. жителей, довольно значительная торговля хлѣбомъ и скотомъ.

Баталеръ или боталеръ — нестроевой унт.-оф. чинъ въ флотскихъ экипажахъ и судовыхъ командахъ, и какъ на берегу, такъ и въ морѣ — помощникъ коммиссара, а во время

отсутствія послѣдняго или если коммиссара совсѣмъ нѣтъ (на мелкихъ судахъ), то Б. исполняетъ обязанности коммиссара. Передъ началомъ плаванія Б. принимаетъ мор. провизію, аммуничные и госпитальные матеріалы. Съ началомъ плаванія Б. начинаетъ расходъ и выдачу провизіи и ведетъ шнуровыя книги прихода и расхода ея, а также ведетъ отчетъ денежнымъ суммамъ, отпускаемымъ на суда. За расходъ провизіи и за правильностью веденія книгъ отвѣчаетъ имущественно Б., за расходъ же денегъ отвѣчаетъ ревизоръ. Въ вѣдѣніи Б. находится унтеръ-Б. или Б-скій юнга изъ рядовыхъ. Б. избирается ревизоромъ и утверждается командиромъ. Ср. «Сводъ Морскихъ Постановленій» (1886 г., книга XIV ст. 100, 101, 102, 103, прилож. 2 къ ст. 46 §§ 15, 16, 17, 18, 19, 20 и книга X, ст. 660—666).

Баталинъ (Александръ Ѳедоровичъ) — профессоръ ботаники въ императорской военно-медицинской академіи и главный ботаникъ императорскаго ботаническаго сада въ С.-Петербургѣ. Родился 8 іюля 1847 г. Дѣтство до 1860 г. провелъ въ Москвѣ; въ августѣ 1860 г. поступилъ въ 3-й классъ 5-й спб. гимназіи, по окончаніи курса которой поступилъ на отдѣленіе естественныхъ наукъ физико-математическаго факультета с.-петербургскаго университета, гдѣ и окончилъ курсъ въ 1869 г. со степенью кандидата. Съ 1870 по 1879 г. Б. читалъ лекціи ботаники въ горномъ институтѣ, а съ 1878 г. втеченіе 2½ лѣтъ состоялъ доцентомъ ботаники на женскихъ врачебныхъ курсахъ (при николаевскомъ военномъ госпиталѣ). Въ маѣ 1884 г. Б. былъ избранъ профессоромъ ботаники императорской военно-медицинской академіи, въ которой читаетъ лекціи и теперь. При ботаническомъ садѣ Б. состоитъ съ 1870 г.; сначала онъ занималъ мѣсто младшаго консерватора, а потомъ (съ 1877 г.) главнаго ботаника. Завѣдывая основанною имъ при ботан. садѣ станціею для испытанія сѣмянъ, онъ занялся изученіемъ русскихъ культурныхъ растеній и вмѣстѣ съ тѣмъ пропагандою разведенія въ Россіи новыхъ полезныхъ растеній; за плодотворную дѣятельность на этомъ поприщѣ московское общество акклиматизаціи животныхъ и растеній присудило ему въ 1891 г. золотую медаль. Главныя работы Б. касаются экспериментальной физіологіи растеній, результаты многихъ изъ нихъ уже введены въ русскіе и иностранные учебники; всего имъ написано около 25 ученыхъ работъ, преимущественно на нѣмецкомъ языкѣ, напечатанныхъ частью въ за-граничныхъ, частью въ отечественныхъ изданіяхъ (нѣкоторыя ненапечатанныя наблюденія были сообщены Дарвину по его желанію и помѣщены имъ въ его сочиненіи: «The power of movement in plants». Вотъ перечень наиболѣе важныхъ работъ Б.: «О вліяніи свѣта на образованіе формы растенія» (1872 г., магистерская диссертація); «Механика движенія насѣкомоядныхъ растеній» (1876 г., докторская диссертація); «Beobachtungen über die Bestaübung einiger Pflanzen» («Botan. Zeitung», 1870); «Ueber die Wirkung des Lichtes auf die Entwickelung der Blätter» («Botan. Zeit», 1871); «Ueber die Ursachen der periodischen Bewegungen der Blumen-und Laubblätter» («Flora», 1873); Ueber die Zerstörung des Chlorophylls in den lebenden Organen» («Botan. Zeit.», 1874); «Die Einwirkung des Lichtes auf die Bildung des rothen Pigmentes» («Труды имп. ботан. сада», 1880); «Русскія масличныя растенія изъ семейства крестоцвѣтныхъ» (1879); «Культурные сорта гречихи» (1881); «Русскіе сорта полбы» (1885); «Просовыя растенія, разводимыя въ Россіи» (1887) и мног. друг.

Баталинъ (Ѳедоръ Александровичъ), заслуженный дѣятель сельско-хозяйственной литературы, род. въ 1823 г. въ Калужской губ. въ дворянской семьѣ, учился въ калужской гимназіи и моск. университетѣ, гдѣ слушалъ физико-математическія науки и кончилъ курсъ въ 1844 г. Съ конца 1847 по конецъ 1859 г. былъ однимъ изъ дѣятельныхъ сотрудниковъ «Отечественныхъ Записокъ» по отдѣламъ научной критики и научныхъ обозрѣній и въ то же время состоялъ преподавателемъ сначала 3 моск. гимназіи, а затѣмъ моск. земледѣльческой школы. Въ 1860 г. былъ переведенъ въ министерство государственныхъ имуществъ и назначенъ редакторомъ «Журнала мин. госуд. имущ.», съ 1864 г. издающагося подъ названіемъ «Сельское хозяйство и лѣсоводство», а въ 1865 г. онъ же былъ опредѣленъ редакторомъ и «Земледѣльческой газеты», издаваемой тѣмъ же министерствомъ. Въ обѣихъ этихъ должностяхъ Б. состоитъ и въ настоящее время; кромѣ того въ 1870 г. онъ былъ назначенъ членомъ ученаго комитета министерства, а въ 1888 г.—состоящимъ при министрѣ съ оставленіемъ во всѣхъ прочихъ должностяхъ и съ производствомъ въ тайные совѣтники. Съ 1875 по 1878 г. Б. ежегодно издавалъ «Справочную книжку для сельскихъ хозяевъ», а съ 1879 г. онъ редактируетъ «Календарь и справочную книжку русск. сельскаго хозяина». Далѣе онъ напечаталъ: «Пятигорскій край и кавказскія минеральныя воды» (2 т., Спб., 1861) и «Разведеніе кормовой кукурузы и силосованіе зеленыхъ кормовъ» (Спб., 1881). Подъ его же редакціей переведено съ нѣм. «Животоводство» проф. Зетегаста (Спб., 1870) и брошюры Гоффара (Спб., 1879) и Лекуте (Спб., 1876) о силосованіи кормовыхъ травъ.

Баталіонъ (франц., по итал. Battaglione, по-испански Batallón)—войсковая часть, состоящая изъ нѣсколькихъ ротъ пѣхоты. Въ XVI и XVII столѣтіяхъ Б. представлялъ боевую массу въ 3 — 4 тыс. чел., дѣлился на 15—20 ротъ и (такъ какъ суевѣріе того времени требовало нечетныхъ чиселъ) строился такъ, чтобы имѣть 59 рядовъ въ глубину и 51 чел. по фронту; при этомъ, пикинеры, ставившіеся въ середину, окружались тремя рядами мушкетеровъ, прочіе мушкетеры располагались отдѣльными, небольшими четыреугольниками, по угламъ Б., и часто употреблялись въ качествѣ застрѣльщиковъ (enfants perdus). Увеличившаяся дѣйствительность артиллерійскаго огня повела къ употребленію менѣе глубокаго строя и къ раздѣленію столь крупныхъ массъ (теперь уже названныхъ полками) на нѣсколько баталіоновъ. Большіе кавалерійскіе полки (въ 10 эскадроновъ) стали тоже дѣлить на два баталіона. Въ настоящ

время Б. бываетъ силою въ 800 — 1000 чел. и обыкновенно составляетъ часть полка (2—4 баталіона); но существуютъ и отдѣльные Б., какъ напр. стрѣлковые, линейные и т. п. Въ войскахъ почти всѣхъ европейскихъ государствъ, Б. подраздѣляется теперь на четыре роты и состоитъ подъ начальствомъ полковника, подполковника или маіора.

Батальонъ—заимствованное изъ польскаго языка и употребляемое въ Западномъ краѣ названіе турухтана (Machetes pugnas).

Баталья (Batalha)—городокъ съ 3632 жит. въ округѣ Лепрія португальской провинціи Эстрамадура, въ 135 км. къ СВ. отъ Лиссабона, на лѣв. берегу рѣчки Лисъ, извѣстенъ, благодаря великолѣпному доминиканскому монастырю Санкта Марія да Б., построенному здѣсь Іоанномъ I Португальскимъ въ память одержанной имъ побѣды надъ Іоанномъ Кастильскимъ близъ сосѣдняго мѣстечка Альюбаррота (14 авг. 1385 г.). Монастырь построенъ изъ известковаго песчаника въ норманско-готическомъ стилѣ ирландцемъ Гакетомъ и имѣетъ 178 м. въ длину и 137 м. въ ширину. Церковь монастырская, недавно реставрированная, представляетъ настоящую сокровищницу искусства и считается прекраснѣйшей и богатѣйшей въ Португаліи. Въ ней покоится прахъ четырехъ первыхъ королей династіи Ависа: Іоанна I, Эдуарда, Альфонса V и Іоанна II, а также инфанта Генриха Мореплавателя. Монастырь окруженъ обширнымъ садомъ: Ср. С.-Луиса, «Memoria sobre as obras de mosterio de S-Maria da Vittoria».

Баталья (Battaglia)—мѣстечко въ провинціи Падуа въ Италіи, съ 3865 жит. (1880 г.), въ 15 км. къ ЮЗ. отъ Падуи, при каналѣ Баталья, который, начинаясь выше Падуи отъ р. Баккильоне, ведетъ до Фрасины у Эсте. Б.—станція желѣзнодорожной линіи Венеція-Болонья и послѣ Абано—значительнѣйшій курортъ Эвганейскихъ возвышенностей съ термами въ 57—68° Цельзія, содержащими хлоръ, натрій и сѣру, также съ цѣлительными грязями. Великолѣпный кургаузъ стоитъ на Санта-Еленѣ, холмѣ, изъ котораго вытекаютъ многочисленные источники. Построенный въ XVI в. недавно реставрированный замокъ Катаіо славится фресками и археологической коллекціей. Ср. Маутнеръ и Клобъ, «Die euganeische Thermen zu B.» (Лейпц., 1882); Клобъ, «Die Kochsalzthermen von B.» (Цюрихъ, 1883).

Баталпашинскія соленыя озера—около 15 в. къ В. отъ Баталпашинска, въ степной котловинѣ. Содержатъ вдвое болѣе глауберовой соли (сѣрнокислаго натра $NaSO_4$), чѣмъ поваренной (NaCl). Изъ большого озера добывается первая. Количество воды очень измѣнчиво, послѣ таянія снѣга, а иногда и дождей въ маѣ и іюнѣ бываетъ много, въ августѣ и сентябрѣ оз. иногда пересыхаютъ. Растворимость глауберовой соли въ водѣ возростаетъ въ огромныхъ размѣрахъ при возвышеніи температуры; этимъ пользуются, накачивая разсолъ въ бассейны въ теплое время. Поваренная соль остается въ растворѣ, который потомъ спускается, а глауберовая *осаждается*. Она очень чиста и идетъ на стеклянные заводы. Ежегодное производство около 60000 пудовъ.

Баталпашинскъ—гор. Кубанской обл. на лѣв. берегу Кубани, въ 50 в. отъ ст. Невинномысской Владикавказской ж. д., жителей 6100, торговля хлѣбомъ и скотомъ. Въ оградѣ церкви памятникъ ген. Петрусевичу, убитому въ 1881 въ Ахал-Теке. Около 4 в. къ Ю. отъ Б. генералъ Германъ съ 3000 человѣкъ войска 28 сентября 1789 года разбилъ большую армію Батал-паши, посланнаго съ огромными запасами оружія и денегъ, чтобы поднять горцевъ противъ Россіи. Эта побѣда имѣла огромное значеніе для Россіи и лишила Турцію вліянія на центральную часть Сѣвернаго Кавказа. Въ честь побѣды надъ Батал-пашей названа сосѣдняя станица, основанная въ 1803 и въ 1880 переименованная въ городъ. Въ Баталпашинскѣ довольно значительная лѣсопильня, сосновый лѣсъ сплавляется съ р. Теберды, перваго лѣваго притока Кубани.

Баталпашинскій отдѣлъ—бывшій уѣздъ Кубанской области, занимаетъ 151357 кв. в. или 1570686 десятинъ, жителей обоего пола 188441. Распредѣленіе землевладѣнія слѣдующее: у частныхъ компаній, обществъ и друг. учрежденій—665 десятинъ, у помѣщ. дворянъ и недворянскаго происхожденія—172830 десятинъ, у государств. крестьянъ—38988 д., у казаковъ—673360 д., у ауловъ—135349 д. и въ пользованіи колоній—4357 д. и казны—545137 десятинъ. Отдѣлъ занимаетъ самую восточную часть области, граничитъ на Ю.—Кавказскимъ хребтомъ, отдѣляющимъ его отъ Кутаисской губ., на В.—Терской областью, на С.—Ставропольской губ. Большая часть отд. гористая. Кромѣ главнаго Кавказскаго хребта слѣдуетъ упомянуть о выдающемся на С. вулканическомъ отрогѣ, съ вершиной Эльборусъ, самой высокой на Кавказѣ. Онъ—на границѣ Баталп. отд. и отдѣла Нальчикскаго Кубанской обл. Кромѣ того, параллельно главному хребту тянутся т. н. Черныя горы, изъ известняковъ, песчанниковъ и сланцевъ юрской формаціи. Онѣ падаютъ круто къ Ю. къ сторонѣ главнаго хребта, болѣе отлогій къ С. Вершины ихъ отъ 1500 до 1900 м. Къ С. отъ Черныхъ горъ тянется болѣе низкая гряда мѣловаго яруса, вершины 1000 м. и ниже. Сѣверная и сѣверовосточная часть отдѣла гораздо ниже; на границѣ Ставропольской губ. мѣстность опять возвышается—это ставропольское нагорье (плато). Отд. орошенъ обильно. Здѣсь беретъ начало Кубань, она образуется у аула Хурзукъ изъ сліянія Улукама, вытекающаго изъ снѣговъ Эльборуса, и Учкулана, который беретъ начало въ главномъ хребтѣ. Онъ пробивается чрезъ Черныя горы и мѣловой хребетъ и течетъ по отд. почти до Армануга уже по слегка холмистой степной мѣстности. Всѣ его правые притоки незначительны, а изъ лѣвыхъ по отд. текутъ многоводныя лѣтомъ горныя рѣки Теберда, Малый и Большой Зеленчуки и Урупъ. Изъ минеральныхъ богатствъ есть каменный уголь плохого качества, онъ разрабатывается у кр. Хумара, 60 в. выше Баталпашинска, на Кубани. Есть серебро-свинцовыя руды на верхней Кубани, но они не разрабатываются. До-

бывается глауберова соль изъ Баталпашинскихъ соленыхъ озеръ (см. это сл.).

Климатъ, въ зависимости отъ высотъ, очень разнообразенъ; наблюденій кромѣ дождемѣрныхъ въ Б. нѣтъ. Здѣсь выпадаетъ въ годъ 529 мм. осадковъ, всего болѣе въ іюнѣ, затѣмъ въ маѣ и іюлѣ. Конецъ весны и начало лѣта дождливы, въ концѣ лѣта и началѣ осени мало дождя и небо ясно. Въ концѣ осени частые туманы въ долинѣ. Ближе къ горамъ, особенно между Черными горами и главнымъ хребтомъ и на сѣвер. склонѣ Черныхъ горъ, дождя гораздо болѣе, особенно въ рѣчной области Зеленчуковъ. Поселенныя здѣсь въ 60-хъ годахъ станицы пріобрѣли названіе дождевыхъ и часть ихъ населенія выселилась. И здѣсь впрочемъ въ началѣ осени погода гораздо лучше, чѣмъ лѣтомъ. Болѣе высокія долины въ отрогахъ главнаго хребта, напр. на верхней Кубани и Теберды, гораздо менѣе дождливы. Здѣсь вообще климатъ лучше, чѣмъ въ степи, лѣто не жаркое, а зимой господствуетъ ясная погода и часто гораздо теплѣе, чѣмъ въ степи. Растительность очень разнообразная, въ степи на С. сходна съ растительностью степей Южной Россіи. Въ Черныхъ горахъ великолѣпные, частью дѣвственные лиственные лѣса (букъ, береза, липа, кленъ, дубъ и т. д.) повыше, особенно на З. и хвойные—сосновые и пихтовые. Выше превосходныя горныя пастбища, наконецъ мхи, лишаи и постоянные снѣга. Населеніе въ сѣверной и средней части отдѣла какъ на правомъ берегу Кубани, такъ и на лѣвомъ до Черныхъ горъ, большею часть русское. Это частью казаки, частью т. н. иногородніе, т. е. крестьяне и лица другихъ сословій. Есть значительныя имѣнія Высочайше пожалованныя военнымъ и гражданскимъ чинамъ, часть ихъ продана, часть сдается въ аренду подъ выпасъ скота, особенно овецъ. Уже лѣтъ 20 сюда двинулись изъ Новороссійскаго края овцеводы-тавричане, б. ч. молокане, со своими мериносовыми овцами, и скупили и арендовали много земли. Хлѣбопашество еще не очень развито, болѣе всего процвѣтаетъ на сѣверѣ. Въ горахъ превосходныя условія для молочнаго хозяйства и уже начинается сыровареніе. Во всей означенной полосѣ разсѣяны небольшіе аулы горцевъ, б. ч. кабардинскаго племени и осетиновъ. Въ долинѣ верхней Кубани, выше ея лѣсистаго ущелья, т. н. Большомъ карачаѣ, живетъ уже давно татарское племя Карачаевцевъ, оно уже въ 1841 покорилось Россіи и осталось на прежнихъ мѣстахъ, занимается особенно скотоводствомъ; стада огромны. Здѣсь отечество кефира. Карачаевцы быстро размножаются и въ 1865 заняли необитаемую до того долину Теберды. Они сѣятъ и хлѣбъ, особенно ячмень, пользуясь для этого искусственнымъ орошеніемъ. Карачаевцы и кабардинцы—мусульмане, сунниты, осетины—православные. Въ долинѣ Теберды есть два дегтярныхъ завода, затѣмъ изъ промышленныхъ заведеній есть лишь немногія мельницы. Торговля довольно значительна; главные центры, кромѣ города, станицы Суворовская и Отрадная на Урупѣ и Невинномысская—на Кубани. По сѣв. частм отд. проходитъ Владикавказская ж. д. Горныядолины Зеленчуковъ и Теберды были прежде гораздо населеннѣе, чѣмъ теперь, какъ видно изъ развалинъ православныхъ церквей, довольно хорошо сохранившихся; 3 изъ нихъ близко одна къ другой близъ р. Зеленчука. Здѣсь теперь устроенъ монастырь и церкви реставрированы. Затѣмъ есть церковь Шоана на утесѣ близъ кр. Хумары и Сента тоже на горѣ, близъ долины Теберды, обѣ въ развалинахъ. Извѣстно, что здѣсь проходилъ торговый путь генуэзцевъ отъ Чернаго моря къ Каспійскому. Есть и развалины жилищъ и укрѣпленій, слѣды плавки мѣди и т. д. въ долинѣ Теберды и надъ ней. Какъ исчезло здѣсь христіанство и болѣе высокая культура—неизвѣстно. Русскіе войска появились впервые въ концѣ XVIII ст., но прочное утвержденіе русской власти нужно считать лишь съ первой четверти XIX ст., и то лишь въ сѣв.-вост. части отдѣла. Здѣсь были построены укрѣпленныя станицы Баталпашинская и Суворовская. Юго-западная часть отд. покорена между 1860—62 г. и съ того времени начались поселенія русскихъ людей: обязательныя—казаковъ и добровольныя—другихъ сословій. Литература: Динникъ, «Горы и ущелья Кубанской обл.» («Записки Кавк. отд. Геогр. Общ.», т. XIII); Фелицынъ, «Заселеніе Кубан. обл.» («Изв. Кавк. отд. Геогр. общ.», т. VIII). См. Кубанская область.

Батанга—страна въ западной экваторіальной Африкѣ при заливѣ Біафра, распадается на 2 части, изъ кот. сѣверная (Малый-Б.), населенная баноками, находится съ 1884 г. подъ покровительствомъ Германіи, а южная (большой Б.) составляетъ съ 1885 г. французскую территорію. Рѣка Б., впадающая въ заливъ Панавія, была въ мартѣ мѣсяцѣ 1885 г. изслѣдована Целлеромъ, преимущественно въ нижней своей части.

Батангъ—пров., принадлежавшая нѣкогда буддистскому духовенству и расположенная на восточн. границѣ Тибета. Она управлялась особымъ ламой отъ имени Далай-ламы изъ Лассы, и въ 1745 г. была присоединена къ провинціи Сеу-чуанъ. Б. орошается верхнимъ теченіемъ Голубой рѣки и производитъ въ изобиліи виноградъ, миндаль и абрикосы, но земледѣліе не принадлежитъ здѣсь къ почетнымъ занятіямъ.

Батангъ или Баттамъ — островъ остиндскаго архипелага, подъ 1° сѣв. шир. и 104° 10′ вост. дол. (отъ Гринича), къ С. отъ Суматры, на Ю. отъ острова Малакки, занимаетъ пространство въ 413 кв. км. и входитъ въ составъ нидерландскаго резидентства Ріувъ. Главное занятіе жителей, въ особенности многочисленныхъ китайскихъ выходцевъ, населяющихъ островъ, составляетъ культура дерева Uncaria Gambir и добыча изъ него катеху (terra japonica) для вывоза.

Батанесъ — небольшой архипелагъ въ восточной Азіи, расположенный подъ 18° сѣв. шир. и 124° вост. долг. (отъ Гринича), къ С. отъ Филиппинскихъ острововъ, къ которымъ принадлежитъ въ геологическомъ, географическомъ и политическомъ отношеніяхъ; также какъ и тѣ находится подъ испанскимъ владычествомъ. Самыми значительными островами архипелага являются: Баялъ или Оранжъ на С. съ гаванью Сан-Хозе-д'Ибано на

западномъ его берегу; къ Ю. отъ этого острова—Батанъ или Грефтонъ, къ ЮЗ. отъ послѣдняго Саптанъ или Монмутъ съ небольшимъ, близлежащимъ къ западному его берегу Козьимъ островкомъ и къ Ю. отъ двухъ послѣднихъ-островъ Баши.

Батанъ—въ технологіи волокнистыхъ веществъ, качающаяся часть ткацкаго станка (battant), по которой бѣжитъ челнокъ, прокладывающій новую уточную нитку; послѣдняя прибивается къ остальнымъ ниткамъ ударами Б., помощью скрѣпленнаго съ Б. берда (см. это сл.).

Батапортъ—деревян. или желѣзн. судно съ широкимъ килемъ и такими же двумя штевнями, или съ двумя килями и четырьмя штевнями, которые имѣютъ форму поперечнаго сѣченія воротъ дока или элинга, и служатъ вмѣсто шлюзныхъ воротъ. Въ устьѣ дока или элинга по всей ширинѣ и высотѣ дѣлаются углубленія (шпунтъ), въ которыя должны входить киль и штевни Б., имѣющіе такое образованіе, дабы они могли плотно прилегать къ стѣнкамъ и днищу дока. Для этого же кили и штевни Б. обиваются войлокомъ и кожей. Ставится Б. на мѣсто слѣд. образ.: Б. приводятъ на мѣсто и, установивъ такъ, чтобъ его штевни и киль пришлись противъ шпунтовъ дока, открываютъ клапаны трубъ, находящихся въ подводной части, и одновременно съ наполненіемъ Б. водою, нагружаютъ его значительнымъ количествомъ баласта; когда Б. погрузится и станетъ совсѣмъ на мѣсто (при этомъ штевни и киль войдутъ въ шпунтъ дока) клапаны закрываютъ и начинаютъ выкачивать воду изъ дока. Чтобъ вывести Батапортъ надо открыть клапаны, и когда докъ наполнится водою, клапаны закрываютъ, баластъ снимаютъ и начинаютъ выкачивать воду изъ Б. до тѣхъ поръ, пока онъ не всплыветъ и штевни его не выйдутъ изъ шпунтовъ дока, послѣ чего, повернувъ его, уводятъ. Каждый Б. снабженъ достаточнымъ количествомъ помпъ и впускныхъ отверстій.

Бата́рда.—Въ старинныхъ артиллерійскихъ сочиненіяхъ такъ назывались незаконныя картауны или незаконныя пушки (courtands illégitimes, batardes, falsche Kartaunen). Къ незаконнымъ (укороченнымъ) пушкамъ артиллеристы XVI ст. относили орудія, которыя, въ главныхъ чертахъ, не подходили къ типу пушекъ законныхъ (légitimes), имѣвшихъ длину 18—24 калибр. и зарядъ въ полъ-вѣса ядра.

Батардиза или **право батардизы** (фран. bâtardise, bastardise, bastardie или droit de B.)—такъ называлось во Франціи и нѣкоторыхъ другихъ западн. европ. государствахъ принадлежавшее королю или высшимъ феодальнымъ владѣльцамъ право наслѣдованія имущества незаконнорожденныхъ (bâtards). Право это первоначально принадлежало всякому феодальному владѣльцу на его земляхъ, а слѣдовательно и королю въ его доменахъ и истекало изъ того положенія личной подчиненности, въ которомъ, въ силу феодальныхъ обычаевъ, находились незаконнорожденные, приравниваемые въ извѣстной степени къ крѣпостнымъ (serfs), однако, оно не потеряло своей силы и послѣ того, какъ незаконнорожденные стали людьми свободными и получили право завѣщать свое имущество (см. Незаконнорожденные). Съ этихъ поръ наслѣдственныя права сеньора стали уже основываться лишь на правѣ выморочности (см. это сл.), которое съ XIII в. королевская власть начинаетъ энергически оспаривать у феодаловъ; въ особенности въ виду того, что многіе незаконнорожденные становились подъ защиту короля и признавались королевскими людьми. Филиппъ Красивый, предписавъ (1301) разрѣшать подобные споры въ каждомъ отдѣльномъ случаѣ, открылъ легистамъ широкое поприще истолковывать неясные мѣстные обычаи и законы въ пользу короля, такъ что въ концѣ XIV в. право это было отнято отъ феодаловъ и стало одной изъ прерогативъ королевской власти, которой принадлежало и право выдачи узаконительныхъ грамотъ, на основаніи которыхъ родители незаконнорожденнаго могли ему наслѣдовать. Батардизное право могло быть осуществлено въ пользу короля лишь въ тѣхъ случаяхъ, когда послѣ умершаго незаконнорожденнаго или незаконнорожденной не оставалось ни законныхъ дѣтей, ни супруги или супруга. Это общее признаніе за Б. характера регаліи не исключало, однако, въ извѣстныхъ случаяхъ, права на нее отдѣльныхъ сеньоровъ. Въ большинствѣ случаевъ послѣднимъ предоставлялось осуществленіе права Б., когда умершій незакорожденный родился, проживалъ и умеръ на земляхъ, подвластныхъ данному сеньору, хотя первое изъ этихъ условій въ нѣкоторыхъ мѣстностяхъ не было обязательно. Б. въ смыслѣ сеньоральнаго права окончательно была отмѣнена во Франціи декретомъ 13—20 апрѣля 1791 г. (ст. 7). Въ Англіи, гдѣ Б. всегда была регаліей короны, она сохранилась до настоящаго времени. Литература; Анріонъ де Пансэ (Henrion de Pansey), «Dissertations féodales» (Парижъ, 1792); Изамберъ (Isambert), «Anciennes lois françaises» (Парижъ, 1822—1832).

Батардо́—плотина изъ кирпича или камня, устраиваемая во рвахъ прирѣчныхъ крѣпостей, для прегражденія доступа въ ровъ воды, или для впуска ея въ него и удержанія на требуемой высотѣ. При устройствѣ Б. стараются располагать ихъ такъ, чтобы онѣ по возможности были укрыты отъ выстрѣловъ непріятеля и чтобы осаждающій не могъ воспользоваться ими для перехода черезъ ровъ.

Батардъ (отъ франц. bâtard)—полукосое французское каллиграфическое письмо, занимающее середину между круглымъ (ronde) и косымъ (anglaise). Б. также крытый, легкій дорожный экипажъ, на высокихъ рессорахъ, употребляемый преимущественно въ Австріи.

Батарейное орудіе.—Въ Россіи названіе это, въ началѣ XIX ст., придано было болѣе тяжелымъ орудіямъ полевой артиллеріи, для отличія ихъ отъ легкихъ. Названіе Б. о. объясняютъ тѣмъ, что орудія эти употреблялись сначала преимущественно для вооруженія полевыхъ укрѣпленій (батарей).

Батарея электрическая есть соединеніе многихъ лейденскихъ банокъ въ одно цѣлое для усиленія дѣйствій электрическаго

разряда (см. Лейденск. банка или банка Клейста). Каждая лейденская банка оклеивается листовымъ оловомъ снаружи и внутри такъ, чтобы нѣкоторая часть стеклянной поверхности вверху банки оставалась свободною. Эти оклеенныя части называются обкладками—внутренней и наружной; величина электрическаго заряда, который можетъ принять лейденская банка, зависитъ, между прочимъ, отъ поверхности обкладокъ, поэтому размѣры банки опредѣляютъ суммою внутренней и внѣшней обклеенныхъ поверхностей, считая и дно, также обыкновенно обклеиваемое.

Фиг. 1 изображаетъ электрич. батарею, состоящую изъ лейденскихъ банокъ, изъ коихъ 6 расположены по окружности, а 7-ая—въ центрѣ. На крышкѣ этой послѣдней находится мѣдный стержень съ шаромъ такого-же металла; къ этому шару прикасаются изогнутые металлическіе прутья, соединяющіе крышки и внутреннія обкладки 6 внѣшнихъ банокъ съ крышкою и внутреннею обкладкою центральной банки. Всѣ банки стоятъ на круглой деревянной скамейкѣ, которой верхъ оклеивается листовымъ оловомъ, служащимъ для металлическаго соединенія всѣхъ внѣшнихъ обкладокъ. Поверхность батареи равна семикратной поверхности каждой банки, полагая, что всѣ они имѣютъ одинаковую поверхность, измѣряемую, какъ было объяснено.

Это есть одинъ изъ способовъ соединенія банокъ въ Б., но чаще ихъ помѣщаютъ въ ящики съ ручками, удобные для переноски, соединяя лейденскія банки прутьями болѣе прочнымъ образомъ, чѣмъ въ изображаемой на чертежѣ батареѣ. Для того, чтобы зарядить электрическую батарею, надо кондукторъ электрической машины соединить металлической цѣпочкой съ центральнымъ шаромъ или съ металлическимъ прутомъ, который въ него воткнутъ; этотъ прутъ, оканчивающійся маленькимъ шарикомъ, изображенъ на чертежѣ. Когда вертятъ кругъ электрической машины всѣ внутреннія обкладки лейденскихъ банокъ электризуются (заряжаются электричествомъ), но при этомъ надо оловянную обкладку скамейки соединить проволокою (показанною на чертежѣ) съ поломъ комнаты или, еще лучше, съ газовой или водопроводной трубой; это называется—соединить съ землею. Когда, по указанію электроскопа, находящагося на кондукторѣ электрической машины, или инымъ способомъ, судятъ о томъ, что батарея заряжена, отдѣляютъ цѣпочку и проволоку съ надлежащими предосторожностями отъ батареи, которою послѣ этого можно пользоваться для назначенной цѣли, разряжая ее черезъ испытываемый предметъ. Для этого пользуются такъ называемымъ разрядникомъ; простаго устройства разрядникъ изображенъ на фиг. 2: онъ состоитъ изъ двухъ металлическихъ прутьевъ съ шариками, посаженныхъ на шарнирѣ съ оправою, надѣтою на стеклянную ручку. Лучше такъ называемый всеобщій разрядникъ (см. Разрядникъ), приспособленный для пропусканія разряда черезъ тѣла, помѣщаемыя на подставкѣ между шариками прутьевъ разрядника. Батарею разряжаютъ такимъ же образомъ, какъ отдѣльную лейденскую банку, касаясь однимъ шарикомъ разрядника внѣшней обкладки одной изъ банокъ батареи и приближая другой его конецъ къ центральному шарику или къ пруту.

Прежде, чѣмъ этотъ второй конецъ и центральный шарикъ дойдутъ до соприкосновенія, между ними появляется искра, сопровождаемая, болѣе или менѣе сильнымъ трескомъ и обнаруживающая такія же дѣйствія, какъ и разрядъ лейденской банки, только въ сильнѣйшей степени.

Вмѣсто лейденскихъ банокъ можно пользоваться стеклянными четыреугольными пластинками, обклеенными съ обѣихъ сторонъ листовымъ оловомъ не до самыхъ краевъ; отъ обкладокъ идутъ наружу оловянныя полоски. При заряжаніи одну полоску приводятъ въ прикосновеніе съ цѣпочкой, идущей отъ кондуктора электрической машины, другую — съ поломъ или газовой трубой. Такія пластинки, называемыя конденсаторами (см. это сл.), ставятся рядомъ въ пазахъ доски; оловянныя полоски, идущія отъ заряжаемыхъ поверхностей, соединяются вмѣстѣ, также какъ и другія, которыя должны быть соединены съ землею. Знаменитый Франклинъ первый устроилъ въ срединѣ прошедшаго столѣтія такой приборъ и далъ ему названіе Электрической батареи. Нѣсколько ранѣе его Гралатъ въ Данцигѣ пробовалъ соединять для усиленія разряда нѣсколько стклянокъ, наполненныхъ водою; это также была электрическая батарея, но для практическаго употребленія неудобная.

Голландскій физикъ прошедшаго столѣтія Ванъ-Марумъ, усовершенствовавшій устройство электрическихъ машинъ и батарей, построилъ для музея Тейлера въ Гаарлемѣ огромную электрическую батарею изъ 135 лейд. банокъ, каждая съ обкладкой въ 1 кв. футъ. Впослѣдствіи число банокъ было увеличено до 225, такъ что заряжаемая поверхность батареи имѣла 225 кв. ф. Разрядъ этой батареи, пропущенный чрезъ желѣзную проволоку 10 дюймовъ длины, толщиною $^1/_{40}$ дм., расплавлялъ ее; болѣе толстая проволока въ $^1/_{39}$ дм. толщины плавилась при 5 дюйм. длины; цилиндръ буксоваго (самшитоваго) дерева, 4 дюйма толщины и 4 же дюйма длины, раскалывался по всей длинѣ. По опредѣленію Ванъ-Марума механическая сила нужная для разрыва такого куска дерева превосходитъ 10000 фунт.

Впослѣдствіи для того-же музея Ванъ-Марумъ устроилъ новую батарею, которой поверхность имѣла 550 кв. футовъ; она была составлена изъ 100 большихъ лейденскихъ банокъ, размѣщенныхъ въ 4 ящикахъ по 27 банокъ въ каждомъ. Соединеніе банокъ въ каждомъ ящикѣ и соединеніе ящиковъ между собою было устроено съ большою тщательностью. Дѣйствіе этой батареи оказалось чрезвычайно сильнымъ. Опыты надъ плавленіемъ проволокъ показали, между прочимъ, что разрядомъ плавилась и распадалась на раскаленные шарики желѣзная проволока толщиною въ $^1/_{40}$ дюйм. и длиною въ $24^1/_2$ дм. Поверхность этой батареи была почти въ $2^1/_2$ раза болѣе прежней, имѣвшей 225 кв. футъ поверхности, и длина расплавленной проволоки почти во столько же разъ болѣе прежней, 10 дюймовой. Желѣзная проволока, въ шесть разъ болѣе тонкая ($^1/_{240}$ дм.

или около $^1/_{10}$ миллиметра), но имѣвшая болѣе 100 футъ длины, также расплавлялась. Для опытовъ съ описанною батареею былъ устроенъ особенный разрядникъ, посредствомъ котораго можно было производить разряды безопасно для экспериментатора; эти предосторожности были необходимы, потому что разрядъ такой батареи достаточно силенъ, чтобы убить животное такихъ размѣровъ, какъ собака или кошка, слѣдовательно, очень опасенъ и для человѣка (см. Электрическій разрядъ).

Въ Петербургѣ, въ музеѣ института инженеровъ путей сообщенія, есть старинная большая электрическая машина и при ней соотвѣтственная электрическая батарея изъ 50 лейденскихъ банокъ, имѣющая около 25 кв. метровъ (270 кв. англ. или нашихъ футовъ) обкладки (внутри и снаружи вмѣстѣ). Эта батарея и машина составляютъ часть большой коллекціи физическихъ и химическихъ приборовъ, подаренныхъ институту императоромъ Александромъ I въ 1816 году. Кому прежде принадлежала эта коллекція, купленная за-границею, неизвѣстно, но электрическая машина имѣетъ стеклянные круги совершенно такихъ размѣровъ, какъ устроенная Ванъ-Марумомъ для гаарлемскаго музея. Въ институтѣ путей сообщенія эта батарея и машина сохраняются, какъ археологическая рѣдкость (см. Электрическая машина).

Въ прежнее время лейденскія банки и батареи заряжались обыкновенными электрическими машинами, но въ наше время можно пользоваться для этой цѣли и другихъ типовъ электрическими машинами, а также индукціонными катушками (иначе катушки или бобины Румкорфа). Величина заряда, необходимаго для того, чтобы лейденская банка или батарея могли проявить наибольшее дѣйствіе зависитъ отъ ихъ электроемкости (см. это сл). Заряженная электрическая батарея есть источникъ потенціальной электрической энергіи. Эти опредѣленія въ духѣ новѣйшей физики будутъ объяснены отчасти при описаніи лейденской банки, отчасти въ словахъ энергія и потенціалъ.

Кромѣ объясненнаго здѣсь способа составленія батарей изъ лейденскихъ банокъ предложенъ былъ Франклиномъ еще другой—батарея каскадомъ. Если ко дну лейденской банки привѣшена другая такъ, чтобы ея внутренняя обкладка была въ металлическомъ соединеніи съ наружною обкладкою первой, а ко второй банкѣ подвѣшена подобнымъ же образомъ третья и т. д., то заряжая электричествомъ внутреннюю обкладку первой банки, заряжаютъ этимъ самымъ и всю батарею, висящую каскадомъ; нужно только внѣшнюю обкладку послѣдней банки соединить съ поломъ или землею. Вмѣсто висящей батареи можно употребить лейденскія банки, стоящія рядомъ, но соединенныя одна съ другой на подобіе того, какъ онѣ соединены въ висящей батареѣ. Франклинъ для этой цѣли пользовался плоскими стеклами, обклеенными оловомъ, которыя устанавливаются рядомъ, какъ это было объяснено выше. Онъ ожидалъ, что, заряжая обкладку перваго стекла, онъ уменьшитъ работу заряжанія всей батареи, которая потомъ даетъ разрядъ той же силы, какъ обыкновенная батарея. На самомъ же дѣлѣ оказалось что батарея каскадомъ не представляетъ такой выгоды; причина тому будетъ объяснена въ словахъ энергія и потенціалъ. Подобно тому, какъ соединеніе лейденскихъ банокъ называется электрическою батареею, и соединеніе гальваническихъ элементовъ получило названіе гальванической батареи (см. это сл.).

Батарея (batterie, отъ франц. слова battre — бить).—Въ тактическомъ отношеніи Б. означаетъ совокупность извѣстнаго числа артиллерійскихъ орудій, съ ихъ прислугою, лошадьми, передками, зарядными ящиками и пр. матеріальною частью, подъ начальствомъ одного лица. Смотря по роду орудій, Б. могутъ быть полевыя, горныя, осадныя, крѣпостныя и береговыя. Полевыя Б., по калибру орудій, раздѣляются на легкія и батарейныя (тяжелыя), а по организаціи—на пѣшія (ѣздящія) и конныя. Полевыя пѣшія Б. въ Россіи, Австріи и Италіи имѣютъ по 8 орудій, а въ Германіи, Франціи и Англіи—по 6; въ конныхъ же Б. этихъ государствъ число орудій вездѣ одинаково, а именно — 6; въ горныхъ Б. орудій бываетъ отъ 4—6; но въ Россіи—8. Когда нѣсколько полевыхъ батарей, занявъ рядомъ позицію, поступаютъ подъ команду одного начальника, то онѣ получаютъ тоже общее названіе Б. Въ полевой артиллеріи, Б. есть наименьшая хозяйственная, административная и тактическая единица.

Въ фортификаціонномъ смыслѣ, Б. есть укрѣпленіе, занятое исключительно прикрываемою имъ артиллеріею. Часть насыпи или стѣны, из-за которой собственно производится стрѣльба, называется фасомъ, а тѣ части ея, которыя служатъ лишь для прикрытія орудій—эполементами. По цѣли расположенія, Б. эти бываютъ: полевыя, осадныя, береговыя, а по способу постройки или положенію орудій относительно мѣстнаго горизонта — горизонтныя, полууглубленныя и углубленныя.

Батарея.—На кораблѣ такъ назыв. палуба, гдѣ стоятъ орудія, а во время дѣйствія означаетъ орудія и ихъ прислугу; напр. команда: «Б. товсь», «Б. пли» и т. д. На прежнихъ судахъ въ Б. было до 34 орудій на обоихъ бортахъ (на 120 пушечн. корабл.). На прежнихъ 120 пушечныхъ корабляхъ было 3 закрытыхъ Б., расположенныхъ одна надъ другой, первая отъ воды называлась — гон-декъ; 2—мидель-декомъ; 3 — опер-декомъ. На 84 и 74 пушечныхъ корабляхъ были только гондекъ и опер-декъ, на фрегатахъ только опердекъ. Кромѣ этого, на верхней палубѣ всѣхъ военныхъ судовъ имѣлась открытая Б. Хотя родъ и калибръ орудій измѣнялся вмѣстѣ съ усовершенствованіемъ кораблей, но старались по возможности вооружать суда одно-калиберной артиллеріей. Въ настоящее время суда вооружаются нарѣзными и по возможности дальнобойными орудіями. Суда, имѣющія, кромѣ открытой, закрытую батарею, теперь назыв. батарейными въ отличіе отъ башенныхъ, хотя большіе корабли имѣютъ и батарею и башни. Въ батареяхъ ставятся 9, 8, 6 дюйм. орудія, а въ башняхъ одна или двѣ 9, 11 и 12 дюйм. пушки, смотря по водоизмѣщенію корабля. Кано-

нерскія лодки новѣйшихъ чертежей вооружаются одной 11 дюйм. или 9 дюйм. пушкой. Верхнія палубы судовъ, имѣющихъ закрытыя Б., вооружаются легкой скорострѣльной артиллеріей противъ миноносокъ, для чего служатъ пушки Гочкиса и скорострѣльныя пушки Барановскаго. Револьверныя пушки Гочкиса ставятся также на марсахъ для отраженія миноносокъ и для обстрѣла верхнихъ палубъ во время абордажа.

Плавучія Б., теперь броненосныя, были введены въ составъ военныхъ флотовъ съ 1782 года для осады приморскихъ крѣпостей. Это были парусныя, плоскодонныя суда очень прочной постройки, вооруженныя отъ 4—9 пушекъ большаго калибра; при нуждѣ могли передвигаться помощью веселъ. У насъ начали употреблять плавучія Б. съ 1790 года, имѣвшія видъ обыкновеннаго палубн. бота, полнаго образованія и плоскодоннаго, длиною 106 ф., шир. 31, глуб. 7½ ф., вооруженныя 8 пушками 30 ф. калибра; на этихъ Б. было 2 мачты и 28 веслъ. Въ 40-хъ годахъ въ военныхъ флотахъ появились плавучія Б., обшитыя броней, съ паровымъ двигателемъ. Въ 54—56 годахъ въ Восточную войну союзники употребляли противъ насъ пл. Б. У насъ первая батарея была «Первенецъ», заказанная въ Англіи въ 1851 г. Теперь у насъ 3 батареи. См. Балтійскій и Броненосный флотъ.

Батарнэ (Ymbert de Batarnay, seigneur du Bouchage)—довѣренный совѣтникъ французск. королей Людовика XI, Карла VIII, Людовика XII и Франциска I, род. около 1438 въ Дофинэ и ум. 1523 въ Турени. Происходя изъ знатнаго, но небогатаго дворянскаго рода, Б. въ первые же года царствованія Людовика XI успѣлъ занять видное положеніе и пріобрѣсти огромное состояніе. Онъ исполнялъ большую часть секретныхъ и требовавшихъ довѣрія порученій этого короля, на него возлагались самыя трудныя посольства, самыя щекотливыя миссіи, за-что на него сыпались титулы и помѣстья. Въ 1463 году Батарнэ вступаетъ въ бракъ съ Жоржеттой де Моншеню (Georgette de Montchenu), получивъ въ приданое богатую Бушасскую сеньёрію. Послѣ Перонскаго трактата, онъ принимаетъ дѣятельное участіе во всѣхъ интригахъ, направленныхъ къ расторженію союза герцога Бургундскаго съ герцогомъ Гюснскимъ и къ воспрепятствованію браку послѣдняго съ Маріею Бургундскою (1469 — 1471). Въ концѣ царствованія Людовика XI Б. усмирилъ вспыхнувшіе въ нѣкоторыхъ городахъ мятежи и исполнялъ всевозможныя порученія, касающіяся внутренней и дворцовой администраціи. Оставшись нѣкоторое время послѣ смерти этого короля не у дѣлъ, въ 1484 году Батарнэ снова возвращается къ государственной дѣятельности. Въ 1485 онъ разстраиваетъ готовящееся противъ короля возстаніе, а въ 1486 ему поручаютъ посредничество въ спорѣ, возникшемъ между маркизомъ Салюсъ (Saluces) и герцогомъ Савойскимъ, послужившемъ началомъ французскаго вмѣшательства въ дѣла Италіи. Въ 1491 Б. является однимъ изъ уполномоченныхъ при заключеніи Реннскаго договора, затѣмъ, послѣ кратковременной командировки въ Миланъ, возвращается во Францію, гдѣ на него была возложена обязанность охранять дофина во время отсутствія Карла VIII, а въ 1497 онъ отправляется съ дипломатической миссіей въ Кастилію. При слѣдующихъ короляхъ, Людовикѣ XII и Францискѣ I, Б. не покидаетъ двора, до глубокой старости исполняя различныя придворныя дипломатическія должности, пользуясь постоянною милостью короля и всеобщимъ уваженіемъ. Потомство Б. быстро прекратилось, а значительное его состояніе разсѣялось, такъ какъ оба его сына умерли бездѣтными. Внучка его сдѣлалась впослѣдствіи извѣстной въ исторіи подъ именемъ Діаны де Пуатье (см. это сл.). Ср. Бернаръ де Мандро (Bernard de Mandrot), «Ymbert de Batarnay, seigneur de Bouchage» (Парижъ, 1886).

Батаскъ (Battaszék)—мѣстечко въ комитатѣ Тольна, на рѣкѣ Шарвизъ и жел. дорогѣ Дунай—Драва, имѣетъ 1095 жит., занимающихся винодѣліемъ.

Бататъ (Ipomaea Batatas Lam.)—тропическое многолѣтнее растеніе изъ семейства Convolvulaceae, разводимое въ настоящее время всюду подъ тропиками, а иногда и въ умѣренномъ поясѣ. Стебель у этого растенія ползучій, укореняющійся; стрѣловидные или сердцевидные листья на длинныхъ черешкахъ; цвѣтки съ пурпуровымъ иногда снаружи бѣлымъ, воронкообразнымъ вѣнчикомъ, сидятъ по одиночкѣ на длинныхъ ножкахъ или образуютъ ложный зонтикъ. Бѣлые, желтые, розовые или красные подземные клубни его, достигающіе 30 с. длины и ½ кило вѣса, очень мучнисты и отличаются пріятнымъ сладкимъ вкусомъ, особенно, если ихъ спечь въ горячей золѣ. Подъ тропиками клубни идутъ также въ кормъ скоту, а листья употребляются какъ овощъ. Изъ муки пекутъ хлѣбъ и выгоняютъ спиртъ. Для полученія мучнистыхъ клубней требуется непремѣнно теплый климатъ, почему бататъ не можетъ замѣнить картофеля (не слѣдуетъ смѣшивать со словомъ Patata, что по-испански означаетъ картофель).

Батби (Ансельмъ-Поликарпъ Batbie) — французскій юристъ и политическій дѣятель, род. 31 мая 1828 въ Сейсанѣ, въ Жерскомъ департ.; заявивъ себя въ 1848 г. пламеннымъ республиканцемъ, выступилъ въ 1871 г. въ національн. собраніи, какъ убѣжденный монархистъ, горячо нападалъ на Тьера и проповѣдывалъ систему сопротивленія, «правительство борьбы» (gouvernement de combat)—слово, ставшее впослѣдствіи знаменитымъ. Б. много способствовалъ паденію Тьера и въ министерствѣ Брольи получилъ портфель министра народнаго просвѣщенія (отъ 25 мая до 16 ноября 1873 г.). Съ того времени онъ былъ вліятельнымъ совѣтникомъ Мак-Магона, котораго послѣ знаменательнаго 1877 г. побуждалъ дѣйствовать на перекоръ желаніямъ страны. Въ 1876 избранъ сенаторомъ отъ Жерскаго департамента. † 13 іюня 1887 г. Ему принадлежатъ слѣдующія сочиненія: «Doctrine et jurisprudence en matière d'appel comme abus» (1852); «Turgot philosophe, économiste et administrateur» (1860); «Précis du cours de droit public et administratif» (5-е изд., 1885); «Nouveau cours d'économie politique» 1864 — 65); «Melanges d'économie politique»

(1865); «Grèves et coalitions» (1867); «Le crédit populaire», «Traité theorethique et pratique de droit public et administratif» (1885, 8 т.) и др.

Бат-га — главная рѣка въ королевствѣ Вадаи въ Среднемъ Суданѣ, на В. отъ озера Чада, и на З. отъ Дарфура; беретъ начало въ Дарфурѣ, течетъ на ЮЗ., протекаетъ къ Ю. отъ Абешра, главнаго города королевства, потомъ поворачиваетъ на З., изливаясь въ озеро Фитри. Въ самую жаркую пору рѣка высыхаетъ и тогда ложе ея представляетъ широкую (въ полчаса ходьбы), обсаженную деревьями, долину.

Баттангъ (Bhatgang)—значительный гор. въ государствѣ Непаулъ, на южномъ склонѣ Гималайскаго хребта, 27°, 37′ сѣв. шир. и 85° 22′ вост. д. (отъ Гринича), на высотѣ 1200 м. н. ур. м., любимое мѣстопребываніе живущихъ въ этой странѣ браминовъ. Б. хорошо обстроенъ, улицы въ немъ чище, чѣмъ въ столицѣ Катманду. Дворецъ, большое число храмовъ и другихъ красивыхъ зданій дѣлаютъ этотъ городъ красивѣе Катманду. Жителей—12000.

Баттэтъ (Bathgate) — гор. въ шотландскомъ графствѣ Линлитгау, станція желѣзнодорожн. линій Б.—Блекстон-Юнгшенъ, Эдинбургъ-Айрдри-Глесгоу и Б.-Морнингфридъ, имѣетъ 4887 жит. (1881), каменноугольныя и желѣзныя копи и хлопчатобумажное производство. В. мѣсто рожденія доктора Джемса Юлія Симпсона, впервые примѣнившаго въ 1847 г. хлороформъ, какъ анестезирующее средство, и имѣющаго большія заслуги въ гинекологіи.

Батембу—см. Кафры.

Батенковъ или Батеньковъ (Гавріилъ Степановичъ)—декабристъ, род. 25 марта 1793 г. въ Томскѣ или Тобольскѣ, учился въ Петербургѣ во 2 кадетскомъ корпусѣ, откуда въ 1812 г. выпущенъ въ артиллерію. Въ заграничномъ походѣ 1813—15 гг. Б., по выраженію оффиціальнаго донесенія о битвѣ при Монмиралѣ, заявилъ себя «чрезмѣрно храбрымъ» офицеромъ. По возвращеніи въ Россію вышелъ въ отставку, но вскорѣ опять поступилъ на службу въ вѣдомство инженеровъ путей сообщенія. Быстро составилъ онъ себѣ здѣсь репутацію «безпокойнаго человѣка», и отъ него отдѣлались, давъ ему мѣсто управляющаго округомъ путей сообщенія въ Западной Сибири. Идеальная честность и тутъ послужила бы для Б. источникомъ всяческихъ непріятностей, еслибы не пріѣздъ на ревизію въ Сибирь Сперанскаго, который сразу оцѣнилъ выдающіяся дарованія Б. Онъ сдѣлалъ его однимъ изъ ближайшихъ помощниковъ своихъ по управленію Сибирью. Въ числѣ многихъ другихъ порученій, Б. изготовилъ для Сперанскаго семь обстоятельныхъ записокъ—трактатовъ, оставшихся ненапечатанными, но легшихъ въ основу «Сибирскаго Учрежденія» 1822 года. Въ 1820 г. Сперанскій, уѣзжая изъ Сибири, взялъ Б. съ собою и пристроилъ его секретаремъ «Сибирскаго Комитета»; въ 1825 г. Б. однако оставилъ службу. Въ это-то время онъ близко сошелся съ Александромъ Бестужевымъ, Сергѣемъ Трубецкимъ, Рылѣевымъ и др. членами «Сѣвернаго Общества». Всѣхъ ихъ онъ очаровалъ своимъ умомъ и обширными познаніями. Осужденный за участіе въ революціонномъ сообществѣ, Б. былъ приговоренъ къ 20 годамъ каторги, но вмѣсто отбыванія наказанія въ Сибири Б. двадцать лѣтъ просидѣлъ въ одиночномъ заключеніи.

Въ 1856 г. декабристамъ было дозволено вернуться въ Россію и Б. поселился сначала въ имѣніи старинныхъ своихъ друзей Елагиныхъ-Кирѣевскихъ, а черезъ годъ, когда ему возвратили имущество, отобранное при арестованіи, онъ обзавелся домикомъ въ Калугѣ, куда выписалъ вдову и двухъ дѣтей одного изъ пріютившихъ его въ Томскѣ братьевъ Лучшевыхъ. Въ Калугѣ же и умеръ Батенковъ въ октябрѣ 1863 г.

Б. напечаталъ нѣсколько статей о Сибири въ «Сынѣ Отечества» 20-хъ годовъ, которыя были переведены на нѣмецкій языкъ, написалъ начало автобіографіи, появившейся въ «Русск. Арх.» 1881 г. и воспоминанія о масонствѣ для покойнаго историка Ешевскаго (они напечатаны А. Н. Пыпинымъ въ «Вѣст. Евр.», 1872 г., № 7). Въ «Русск. Старинѣ» 1889 г. № 8 напечатаны его характеристики Аракчеева и Сперанскаго, рядъ писемъ и длинное стихотвореніе «Одичалый», написанное во время сидѣнья въ Свартгольмѣ; въ немъ онъ излилъ весь ужасъ душевнаго состоянія «одичалаго», оторваннаго отъ всего живаго.

Батеръ—см. Спирея (Spireae Ulmaria L.).

Батибій (Bathybius Haeckelii)—сомнительный организмъ, впервые описанный англ. ученымъ Гёксли. Онъ былъ найденъ въ слизистомъ, липкомъ илѣ, добытомъ съ морскаго дна на большой глубинѣ, въ сѣверныхъ моряхъ, и должно быть составлялъ существенную часть этого ила, въ видѣ комочковъ, похожихъ на протоплазму, безъ ядеръ и вакуоль; въ немъ находились особыя известковыя тѣльца (кокколиты). Этимъ предполагаемымъ протоплазматическимъ массамъ Гёксли и Геккель приписывали значеніе простѣйшаго организма. Позднѣйшіе изслѣдователи отрицали органическій характеръ этой слизи и считали (Томсонъ и Мёбіусъ) ее за искусственно образовавшійся въ морской водѣ, отъ прибавленія крѣпкаго спирта, тонкій осадокъ гипса, похожій на осадки бѣлковыхъ веществъ. Другіе наконецъ считали Б. за продуктъ распаденія другихъ протоплазматическихъ животныхъ, живущихъ на днѣ моря, особенно губокъ. Однако Бессель, участникъ Сѣв. Американской экспедиціи къ сѣверному полюсу 1875 г., наблюдалъ будто бы большія массы свободной протоплазмы, безъ кокколитовъ (Protobathybius), въ видѣ липкихъ сѣтчатообразныхъ тѣлецъ, производившихъ амёбообразныя движенія (см. Простѣйшія).

Батиза (Bathysa Presl.)—родъ бразильскихъ деревьевъ и кустарниковъ изъ сем. Rubiaceae.

Батикъ—дубина, которою убиваютъ волковъ, загнавъ ихъ верхомъ, до изнеможенія. Охота съ батикомъ производится преимущественно въ Сибири и возможна только въ открытой мѣстности.

Батиллъ (Bathyllos)—уроженецъ Александріи (въ Египтѣ), вольноотпущенникъ и фаворитъ Мецената въ Римѣ, первый ввелъ

особаго рода мимическія представленія и за свой талантъ сталъ любимцемъ римскаго народа. Соперникомъ его по искусству былъ киликіецъ Пиладъ, имя котораго поэтому постоянно упоминается вмѣстѣ съ именемъ Б.—Имя Б носитъ также любимецъ Анакреона, красоту котораго поэтъ воспѣваетъ въ своихъ пѣсняхъ. На Самосѣ, откуда онъ былъ родомъ, воздвигнута ему статуя. См. Балетъ, т. II.

Батильда, святая—см. Бальтеильда.

Батиничъ (Михаилъ Вячеславъ)—монахъ ордена францисканцевъ, историкъ церкви въ Босніи. Родился въ 1846 году; окончивъ гимназію, отправился въ Реджіо для изученія богословія. Послѣ изгнанія монаховъ изъ Италіи, Б. переѣхалъ въ Діаково, гдѣ въ 1869 г. поступилъ въ монастырь и занялся собираніемъ матеріала для исторіи боснійской церкви, а также древнихъ народныхъ преданій. Б. въ особенности много сдѣлалъ для разъясненія исторіи францисканскаго ордена въ Босніи и собралъ очень богатый матеріалъ, имѣя въ своемъ распоряженіи архивъ въ Фойницѣ. Въ 1881 г. Б. издалъ въ Загребѣ сочиненіе: «Djelovanje Franjevac u Bosnii Hercegovini za prvih šest vjekova njihova boravka», заключающее въ себѣ обзоръ исторіи съ 1235 г. по 1517 г.; два слѣдующіе и вмѣстѣ съ тѣмъ послѣдніе выпуски этой книги явились въ 1884 г. и 1888 г. Кромѣ того, Б. издалъ сочиненіе: «Životopis sv. Augustine Miletiće» (1883) и написалъ нѣсколько статей по исторіи церкви въ журналѣ югославянской академіи «Starina».

Батинъ или Эльбъ-Аттинъ.—Такъ называли арабы три весьма малыя и другъ къ другу весьма близкія звѣзды въ созвѣздіи Альдебарана.

Батиньоль (Batignolles)—деревня, принадлежавшая прежде къ департ. Сены, присоединенная къ Парижу въ 1859 г., и составляющая теперь одну изъ наиболѣе населенныхъ частей города. Впервые свѣдѣнія объ этомъ мѣстѣ встрѣчаются въ документахъ монмартрскаго аббатства и относятся къ 1617 г.; все пространство между предмѣстьемъ де Поршеронъ и деревней Клиши было пахатнымъ полемъ и составляло собственность духовенства Монмартра. Равнымъ образомъ, и въ XVIII вѣкѣ ни на одномъ планѣ окрестностей Парижа нѣтъ ничего, что-бы могло свидѣтельствовать о существованіи здѣсь какого нибудь селенія. Но въ мартѣ мѣсяцѣ 1814 г. Б. вдругъ пріобрѣтаетъ извѣстность вслѣдствіе геройскаго сопротивленія, оказаннаго маршаломъ Монсеемъ русскому генералу Ланжерону, въ память чего въ Б. воздвигается статуя на площади, названной именемъ маршала. Съ этого именно времени батиньольскія поля начинаютъ заселяться. Нѣсколько предпріимчивыхъ людей, поощренныхъ дешевизной земли, построили здѣсь рядъ маленькихъ дачекъ. Сравнительная дешевизна жизни, равно какъ близость Парижа, заставили переселиться сюда мелкихъ рантье, торговцевъ, отставныхъ военныхъ и проч. Число улицъ и домовъ начинаетъ быстро расти; въ 1828 г. Карломъ X и герцогиней Ангулемской здѣсь построена часовня, сдѣлавшаяся затѣмъ приходскою церковью, а спустя два года Батиньоль отдѣляется отъ Клиши, образуя самостоятельное селеніе. 1848 годъ усиливаетъ еще больше наплывъ мирныхъ буржуа въ Батиньоль, количество жителей увеличивается до 60000 и 16 іюня 1859 года Б. оффиціально присоединяется къ Парижу.—Теперь Б. представляетъ какъ бы особый городъ, съ прекрасными улицами, богатѣйшими домами и отелями. Населеніе его составляютъ преимущественно классъ зажиточный, а также представители артистическаго и литературнаго міра.

Батистъ — тонкое, полупрозрачное полотно, выдѣлываемое преимущественно въ Сѣверной Франціи и Бельгіи, изъ самой тонкой льняной пряжи. Сама культура льна обставляется при этомъ особыми заботами, а именно: все засѣянное поле набивается колышками съ поперечными перекладинками, такъ что образуется родъ сѣтки, которая, защищая растеніе отъ дѣйствія сильнаго вѣтра и дождя, способствуетъ образованію особенно тонкаго и крѣпкаго волокна, т. наз. lin ramé. Лучшій Б. изъ окрестностей Валансьена и Камбрэ дѣлается изъ нитокъ ручной пряжи, такъ какъ фабричный не имѣетъ того лоска, который составляетъ одно изъ главныхъ качествъ хорошаго Б.; онъ можетъ быть также и бумажнымъ,—значительно уступающій льняному въ крѣпости. Изготовленіе Б. введено впервые въ XIII в. во Фландріи Батистомъ Камбрэ, по имени котораго и сама ткань получила названіе. Теперь, однакожъ, масса Б. выдѣлывается также въ Саксоніи и Богеміи.

Батисъ маритима (Batis maritima).—Мелкій кустарникъ изъ семейства Myricaceae, растетъ въ Вест-Индіи на морскомъ берегу. Листья весьма богаты золою, изъ которой приготовляютъ соду.

Батифонъ (греч.) — «глубоко (низко) звучащій» духовой инструментъ.

Батичъ (Іосифъ)—югославянскій живописецъ, род. 1820 г. въ Горицѣ, ум. 1852 г., учился въ Тріестѣ и Венеціи. Въ 1845 г. онъ вмѣстѣ съ княземъ Романомъ Сангушкой пріѣхалъ въ Волынскую губернію въ Славуту, гдѣ писалъ портреты и другія картины, затѣмъ поселился въ Венеціи, гдѣ и умеръ. Въ горицкомъ соборѣ находятся четыре его картины.

Батко — чешская фамилія, давшая нѣсколькихъ извѣстныхъ композиторовъ въ прошломъ столѣтіи.—Б. Лаврентій родился 1705 г., ум. 1759 г., органистъ, оставившій послѣ себя пять сыновей, изъ которыхъ старшій Б. Мартинъ (род. 1742 г., ум. 1779 г.) былъ тоже органистомъ съ 1760 г.; пользовался извѣстностью, какъ скрипачъ.—Б. Вячеславъ, род. 1749 г., знаменитый виртуозъ на фаготѣ и теноръ, придворный музыкантъ бреславльскаго епископа.—Б. Витъ, род. 1754 г.—флейтистъ и гобоистъ.—Б. Михаилъ, род. 1755 г., скрипачъ пражскаго театральнаго оркестра. Б. Антонъ, род. 1758 г., басистъ, органистъ, скрипачъ и хорошій игрокъ на охотничьемъ рогѣ.—Б. Ѳекла, рожденная Подлѣская, род. 1765 г., сперва странствовала съ арфой, въ Лейпцигѣ на площади ее замѣтилъ Гиллеръ, который сталъ ее учить и сдѣлалъ

пѣвицей; она вышла замужъ за Вита Б., послѣ чего отправилась въ артистическое путешествіе по Германіи, потомъ жила въ Прагѣ, гдѣ умерла, въ 1852 г.—Б. Эвермондъ Эдуардъ, род. 1797 г., сдѣлался священникомъ въ 1824 г., ум. въ 1873 г., былъ отличнымъ піанистомъ и скрипачомъ, компоновалъ танцы и пѣсни для рояля, которыя, впрочемъ, до сихъ поръ не изданы.

Батлажанъ—см. Баклажанъ.

Батлаукъ—см. Фаларисъ (Phalaris arundinacea L.).

Батлачикъ—см. Алопекурусъ (Alopecurus).

Батманъ—старинная азіятская вѣсовая единица, допущенная русскими царями къ употребленію въ инородческихъ мѣстностяхъ Россіи. Аѳанасій Никитинъ, въ своемъ «Хожденіи за три моря» глухо упоминаетъ о Батманѣ. Конечно, въ XVI вѣкѣ Б. былъ въ употребленіи, но въ торговой книгѣ онъ не значится. Въ XVII вѣкѣ Б. является казенною единицею, но только для мѣстностей, обитаемыхъ инородческими племенами. Такъ, въ 1622 г. воеводскимъ наказомъ чердынскимъ цѣловальникамъ, посланнымъ на рѣки Сылву и Ирень, предписано: «учинити заказъ крѣпкой, чтобы всякіе русскіе торговые люди и татары и остяки и всякіе иноземцы всякіе свои вѣсчіе товары покупая и продавая, вѣсили въ государевъ вѣсъ, который имъ цѣловальникамъ данъ въ Чердыни, за государевою таможенною печатью. А кто учнетъ опричь государева вѣсчаго Б. въ свой непрямой вѣсъ всякой вѣсчій товаръ вѣсити, и цѣловальникомъ у тѣхъ людей непрямые вѣсы вымати, и на тѣхъ людехъ имати заповѣди на Государя». Въ Записке для обозр. русскихъ древностей полубатманъ показанъ 5 фунтовъ, слѣдовательно Б. вѣсилъ 10 фунтовъ. Въ половинѣ XVII вѣка нижегородскіе бортники употребляли большой казанскій Б., обязавшись въ 1663 г. вносить забортный ухожей оброку по 20 такихъ Б. меду или вмѣсто того деньгами по 40 алтынъ за Б.; а въ 1664 году тамошній же русскій крестьянинъ за взятую имъ часть ухожья обязался платить оброку 12 гривенокъ меду, или деньгами по 6 денегъ за гривенку, т. е. по алтыну; слѣдовательно, отношеніе этихъ оброковъ опредѣляетъ въ большомъ казанскомъ Б. 40 гривенокъ; если эти гривенки были фунтовые, то Б. равнялся пуду, а если скаловые то полупуду. Нынѣ въ Казанской губерніи Б. называется мѣра зерноваго хлѣба въ $4^1/_2$ пуда. Въ той же Казанской и Оренбургской губерніяхъ Б. называется мѣра золы въ 10 четвериковъ. Существующіе восточные Б. весьма разнообразны; такъ: грузинскіе вѣсятъ 32, 20, 16, 15 и 8 фунтовъ; турецкіе—25, $18^3/_4$ и $6^1/_4$ фунтовъ; хивинскій 48 фунт.; бухарскій—7 пуд. 32 фун. Б. на Кавказѣ равняется въ разныхъ мѣстахъ различнымъ величинамъ: отъ 12 до 20 фун. Принимается Б. въ нѣкоторыхъ мѣстахъ и какъ мѣра измѣренія поверхности: означаетъ пространство, на которомъ можно высѣять Б. пшеницы. Въ Бакинской губ. Б. употребляется и въ значеніи мѣры воды.

Батманъ (Томасъ Bateman)—англійскій дерматологъ, род. въ гр. Іоркширѣ въ 1778 г., ум. тамъ-же въ 1821 г., занимался съ успѣхомъ медицинской практикой въ Лондонѣ, и вмѣстѣ съ знаменитымъ Вилланомъ работалъ надъ дерматологической классификаціей, чему посвятилъ спеціальный трудъ: «A practical synopsis of cutaneous diseases according to the arrangement of Dr. Willan» (Лонд., 1813). Кромѣ того, ему принадлежатъ: «Reports on the diseases of London and the state of the wheather from 1804 to 1816» (1816); «Delineations of the cutaneous diseases exhibiting the caracteristic apparences of the general principle and species» (1817). — Послѣдняя работа начата была Вилланомъ.

Батна (Batna)—городъ въ Алжирѣ въ 119 км. отъ Константины, на высотѣ 1035 м. н. у. м. Климатъ здѣсь поэтому сравнительно суровый, зимою снѣгъ и морозъ очень часты, но лѣто теплое; обитатели Сахары и Бискры проводятъ обыкновенно въ Батну самое жаркое время года. Французскій военный постъ устроенъ здѣсь въ 1848 году въ видахъ охраны торговыхъ сношеній съ Бискрой и для наблюденія за сосѣдними племенами туземцевъ. Въ окрестностяхъ — прекрасные лѣса, какъ напр. кедровый лѣсъ на Джебель-Туггуръ; въ 10 км. отъ Б. находятся развалины стариннаго города Ламбезисъ. Жит. 6514 (1886). Къ СЗ. отъ Б. возвышаются горы Батна, съ вершинами: Джебель Бу-Ари, Дж.-Туггуръ (сам. выс. 2100 м.) и Дж. Местаба.

Батн-эль-Гаджаръ — пустынная область въ Нубіи, между $20^3/_4$ и 22° сѣв. шир., вдоль Нила, на протяженіи 22 часовъ пути отъ Даля и Окме до Вади-Гальфа, на высотѣ 128 м. Это скалистая долина второго нильскаго порога, носящая названіе «каменистаго брюха». Русло рѣки здѣсь большею частью широко, но въ нѣкоторыхъ мѣстахъ съуживается, мрачно, усѣяно черными скалами гранита и сіенита, покрытыхъ песчанникомъ. Вода полна водоворотовъ и ядовитыхъ растеній. Фарватеръ улучшенъ только со времени Мехмеда-Али и съ большимъ трудомъ дѣлается судоходнымъ на нѣсколько мѣсяцевъ. Пустынные берега не имѣютъ ни домовъ, ни поселеній. На нѣкоторыхъ мѣстахъ обломки скалъ такъ многочисленны, что вода пробирается между ними лишь въ видѣ пѣны. Такіе «шелалъ» или водопады находятся именно при Семне. Вытекающій у Окне теплый (55° Ц.) источникъ — единственный въ Нубіи.

Батн-эль-Гейтторсъ (Чрево Кита). — Это названіе, измѣненное нашими астрономами въ Батанъ-эль-Кайтосъ, Бетенъ-Кетосъ и Бата-Кантосъ, по номенклатурѣ арабскихъ астрономовъ, присваивалось одной звѣздѣ въ созвѣздіи Кита, а именно той, которая въ каталогахъ помѣчена буквой Z.

Батн-эль-Гоатъ, т. е. животъ созвѣздія Рыбъ.—Подъ этимъ названіемъ арабскіе астрономы подразумѣвали три звѣзды въ головѣ и позвоночномъ хребтѣ полуночнаго созвѣздія Рыбъ.

Батовскій (графъ, Александръ)—польскій историкъ, род. въ 1799, ум. въ 1862, сотрудникъ повременнаго изданія библіотеки Оссолинскихъ въ Львовѣ и Іосафата Огрызки «Pismo zbio-

rowe». Кромѣ того онъ издалъ: «Lubieniecki ego Andrzeja Poloneutychia» (Львовъ, 1843); «Niektóre rękopisma księgozbioru zakładu naukowego imienia Ossolinskich» (Л,. 1844); «Sześć podobizn dyplomatów Wenecjanów» (Л., 1851); «Sprawa poselstwa Marcina Kromera do Ferdynanda Cesarza w latach 1558—1563» (Л., 1853); «Rajnold Hajdensztejn i Franciszek Bohomolec pisarże Żywota Jana Zamojskiego» (Львовъ, 1854).

Батовъ металлъ — желтовато-бѣлый сплавъ 55 ч. мѣди и 45 ч. цинка, идущій на выдѣлку пуговицъ, подсвѣчниковъ и чайниковъ.

Батоги—см. Цихоріумъ (Cichorium).

Батогъ или Батожье—палка, прутъ съ обрѣзаннымъ концомъ. Слово это встрѣчается уже въ Русской Правдѣ: «аще ли кто кого оударитъ батогомъ, любо жердью, любо... то 12 гривнѣ» (ст. 3 по Акад. списку). Въ старину, когда тѣлесныя наказанія составляли центръ нашей карательной системы, служа наказаніями какъ главными, такъ и дополнительными, а также и замѣняющими—наказаніе батогами имѣло обширную область примѣненія и въ допетровскомъ законодательствѣ нерѣдко встрѣчается выраженіе «бить батогами нещадно». Со временъ Петра Великаго это жестокое, нерѣдко смертельное, тѣлесное наказаніе, получивъ иностранное наименованіе «шпицрутеновъ» (Spitzruthen), сохранилось лишь какъ уголовно-исправительное военное наказаніе для нижнихъ чиновъ. Въ Ул. о нак. 1857 (Св. Зак., т. XV, ст. 79) наказаніе шпицрутенами осталось для лицъ гражданскаго вѣдомства, осужденныхъ военнымъ судомъ, какъ замѣняющее собою наказаніе плетьми. По Уставу о ссыльныхъ (т. XIV, ст. 799—849), устанавливающему необычайно суровыя наказанія, шпицрутены примѣнялись къ ссыльнымъ иногда въ количествѣ отъ 5—6 тысячъ ударовъ. Съ изданіемъ указа 17 апр. 1863 г., сохранившаго какъ орудіе тѣлеснаго наказанія однѣ лишь розги, наказанія шпицрутенами и батогами лицъ свободныхъ исчезло изъ нашего законодательства, закономъ же 7 дек. 1871 г. оно отмѣнено и для ссыльныхъ.

Батогъ или Батовъ—казенное село брацлавскаго у. Подольской губ., расположенное въ ровной безлѣсной мѣстности. Село это памятно въ исторіи по двумъ битвамъ. Здѣсь 1 іюня 1652 г. Богданъ Хмѣльницкій разбилъ 6000 польской конницы и 3000 пѣхоты, подъ начальствомъ гетмана Мартина Калиновскаго, и въ этой битвѣ погибъ Маркъ Собѣскій, братъ короля. Въ 1666 на батогскихъ поляхъ регментарь Малаховскій съ 6000 поляковъ потерпѣлъ пораженіе отъ 40 тысячнаго татарскаго и 20 тысячнаго казацкаго войска, предводимаго Дорошенко. На окрестныхъ поляхъ до сихъ поръ видны слѣды окоповъ и нѣсколько кургановъ.

Батока—одно изъ самыхъ многочисленныхъ племенъ вост. Африки, живетъ на берег. р. Замбези и называется также багуэ и базелеа. Б. отличаются какъ высокой ступенью своего развитія и культуры, такъ и миролюбивымъ характеромъ и наклонностью къ земледѣльческимъ занятіямъ. Въ противоположность другимъ племенамъ, которыя своихъ покойниковъ бросаютъ въ рѣку или кладутъ высоко на деревьяхъ, Б. имѣютъ постоянныя кладбища, гдѣ зарываютъ умершихъ и украшаютъ иногда могилы слоновою костью. Будучи очень отважными охотниками, Б. въ тоже время избѣгаютъ войнъ и усобицъ. Если какое нибудь сосѣднее племя обидитъ ихъ, они въ полномъ вооруженіи приходятъ на непріятельскую границу и здѣсь держатъ совѣтъ какъ поступить; въ результатѣ обыкновенно вмѣсто пролитія крови, Б., въ знакъ протеста, насыпаютъ высокій холмъ изъ камней и возвращаются домой. Б. разводятъ очень усердно фруктовыя и масличныя деревья и деревни ихъ окружены поэтому часто настоящими садами.

Батоксъ-линія или батоксъ—кривая линія, получаемая отъ разсѣканія поверхности судна плоскостями, параллельными діаметральной (см. это слово) плоскости. По согласію и правильности Б., можно съ точностью судить о согласномъ образованіи поверхности судна. Проекціи батоксовъ на корпусъ (см. это сл.) и на полуширину суть прямыя параллельныя средней линіи; проекція на Б. на бокъ (см. это сл.)—кривыя линіи.

Батола—охотничья одежда въ Олонецкой губерніи.

Батолиты—см. Глубинныя (интрузивныя) горныя породы.

Батометръ—приборъ для доставанія воды съ глубины моря. См. Лотъ.

Батони (Помпео - Джироламо)—итальянскій живописецъ, род. 5 февраля 1708 г. въ Луккѣ, ученикъ Конки и Мазуччи. Возведенный Іосифомъ II въ дворянское достоинство, онъ † 4 февраля 1787 г. въ Римѣ. Воспитавшись на антикахъ и твореніяхъ Рафаэля, онъ сначала пытался бороться противъ манернаго направленія своего времени, но не пошелъ дальше академичности, въ стилѣ бароко. Изъ его картинъ самыя выдающіяся: «Паденіе Симона-волхва», въ церкви Санта-Марія дели Анджели въ Римѣ; дышащая нѣгой «Кающаяся Магдалина» (въ галлереѣ Дрездена); «Святое Семейство»; «Ѳетида, удерживающая Ахилла отъ центавра Херона» и «Воздержность Сципіона» (въ Петербургскомъ эрмитажѣ); «Семейство Дарія передъ Александромъ» (писана для короля прусскаго); «Сердце Іисуса» (большое полотно для алтаря храма, построеннаго въ Лиссабонѣ въ 1780 году); «Плафонъ галлереи-Колонна» въ Римѣ. Б. пользовался также громадной славой, какъ портретистъ. Онъ писалъ портреты папъ: Бенедикта XIV, Клементія XIII и Пія VI; императора Іосифа II и его брата Леопольда Тосканскаго (въ вѣнскомъ Бельведерѣ).

Батонье (Bâtonnier).—Во Франціи при каждомъ апелляціонномъ судѣ или судѣ первой инстанціи корпорація адвокатовъ (l'ordre des avocats) избираетъ ежегодно одного изъ своей среды, который стоитъ во главѣ совѣта корпораціи (conseil de l'ordre) и называется Б. (bâtonnier). Слово Б. означаетъ жезлоносецъ и происходитъ отъ жезла (bâton) или хоругви (bannière), которые глава полу-юридическаго, полу-духовнаго братства св. Николая (confrérie de Saint-Nicolas) носилъ въ средніе вѣка при торжественныхъ процессіяхъ. Выборные представители адвокатскаго сословія (barreau) во Франціи появляются уже въ XIV столѣтіи,

и удержались до великой Революціи, когда декретомъ 2 сентября 1790 года само званіе адвоката было уничтожено и занятіе это объявлено свободнымъ для всѣхъ и каждаго. Послѣ того какъ въ 1804 г. адвокатура, какъ сословіе, была возстановлена, въ декретѣ 14 сент. 1810 г. о новой ея организаціи видны еще слѣды недовѣрія къ ней Наполеона I и право назначенія Б. предоставлено прокурору апелляц. суда (procureur général). На основаніи ордонанса 22 ноября 1822 г. Б. сталъ выбираться дисциплинарнымъ совѣтомъ (conseil de discipline) изъ среды его членовъ и только во время іюльской монархіи право непосредственнаго выбора Б. было возвращено общему собранію корпораціи. Права этого сословіе вновь было лишено (1852) все время Второй имперіи и лишь съ 1870 г. оно имъ вновь пользуется. Нынѣ Б. выбирается на одинъ годъ абсолютнымъ большинствомъ общимъ собраніемъ адвокатовъ, внесенныхъ въ списокъ (tableau). Лишь въ томъ случаѣ, когда при судѣ состоитъ менѣе 6 адвокатовъ, Б. назначается судомъ. Установился обычай въ Парижѣ и другихъ большихъ городахъ по истеченіи года возобновлять полномочія Б. еще на одинъ годъ. Б.—оффиціальный представитель и естественный защитникъ сословія; съ нимъ сносится правительство и судебная магистратура по дѣламъ сословія и онъ въ случаѣ надобности выступаетъ и дѣйствуетъ отъ его имени. Обязанный поддерживать дисциплину и защищать общіе интересы сословія, Б. предсѣдательствуетъ въ совѣтѣ корпораціи и выполняетъ ея рѣшенія и постановленія, назначаетъ въ случаяхъ обязательной защиты адвокатовъ въ уголовныхъ и гражданскихъ дѣлахъ, даетъ совѣты, примиряетъ споры въ средѣ корпораціи, дѣлаетъ замѣчанія молодымъ членамъ сословія, оказывая имъ также поддержку своими знаніями и авторитетомъ. Б. предсѣдательствуетъ также на конференціяхъ адвокатовъ, которыя онъ ежегодно открываетъ торжественною рѣчью. Званіе это пользуется во Франціи большимъ почетомъ. Въ числѣ Б. парижскаго совѣта были наиболѣе выдающіеся французскіе адвокаты и политическіе дѣятели, какъ напр., Дюпены (Старшій и Младшій), Делянгль, Барошъ, Жюль Фавръ и др.

Батонъ (Βάτων)—щитоносецъ и возница Амфіарая (см. это сл.) изъ Аргоса, принадлежащій какъ и послѣдній къ роду Меламподидовъ и поглощенный вмѣстѣ съ нимъ землею послѣ сраженія при Ѳивахъ. Б. былъ посвященъ храмъ въ Аргосѣ и статуя въ Дельфійскомъ храмѣ, воздвигнутая аргивянами.

Батон-Ружъ (Baton-Rouge) — прежде главный городъ (теперь Нью-Орлеанъ) сѣверо-американскаго штата Луизіаны (1847—1862), на возвышающемся на 10 м. лѣвомъ берегу Миссисипи, въ 207 км. выше Нью-Орлеана, одно изъ первыхъ заложенныхъ французскими колонистами поселеній, названное по имени вождя одного индійскаго племени. Союзное правительство штатовъ имѣетъ здѣсь большіе склады оружія, казармы и госпиталь. Въ городѣ университетъ, іезуитская коллегія, институтъ для слѣпыхъ, такой же для глухонѣмыхъ, тюрьма, нѣсколько монастырей и 7217 жит. (1880). Въ окрестностяхъ богатыя плантаціи хлопка и сахарнаго тростника.

Батонья (Batonya)—мѣстечко Чанадерскаго комитата въ Венгріи, имѣетъ 9195 жит. (1881)—мадьяръ, румынъ и сербовъ и окружный судъ.

Батопилясъ (Batopilas) — серебряные рудники въ Мексикѣ, въ пров. Чигуагуа (Chihuahua), замѣчательно богатые. Серебро, находимое здѣсь, преимущественно самородное, въ діоритахъ.

Баторіи (Bathori)—знаменитый древній венгерскій родъ, генеалогія котораго не прерывается съ конца XIII ст., когда жилъ родоначальникъ его Андрей Ракомаза. Сынъ его, Брикчій, получилъ отъ короля Владислава IV (1262—1290), въ награду за службу, мѣстности Абрамъ, Батуръ и Киш-Бака; отъ Батура (по венгерски bátor—храбрый) Брикчій и произвелъ свое родовое имя. Въ срединѣ XIV в. родъ распался на 2 вѣтви, одну въ Эчедѣ, другую—въ Шомліо.—Стефанъ Б. († 1493), изъ эчедской вѣтви, пріобрѣлъ громкую извѣстность побѣдою, одержанною имъ въ 1479 г., при императорѣ Матвѣѣ I, у Кеньермезо, въ Седмиградіи, надъ турками.—Другой Стефанъ Б. изъ той же линіи, въ 1519 г. сталъ палатиномъ венгерскимъ, въ 1525 г. по проискамъ нисшаго дворянства (партіи Запольскаго), лишенъ этого званія, но уже въ слѣдующемъ году снова назначенъ палатиномъ. Послѣ сраженія при Могашѣ онъ, какъ противникъ Запольскаго, значительно способствовалъ выбору австрійскаго эрцгерцога Фердинанда королемъ венгерскимъ, † 1535 года въ Тебенѣ, близъ Пресбурга. — Стефанъ Баторій изъ Шомліо при упомянутомъ королѣ Іоаннѣ Запольскомъ былъ воеводой седмиградскимъ.—Сынъ его, также Стефанъ Баторій, родился 1522 г., сначала находился при дворѣ Фердинанда I, потомъ служилъ королевѣ Изабеллѣ (Запольской), въ 1571 г. избранъ княземъ Седмиградіи. Пять лѣтъ спустя, вступилъ на польскій престолъ и въ 1576 г. коронованъ въ Краковѣ. Управлялъ Польшей до 1586 г. Младшій братъ его, Кристофъ Б. изъ Шомліо, также былъ княземъ Седмиградіи (1576 — 81). Онъ покровительствовалъ іезуитамъ и поручилъ имъ воспитаніе своего сына Сигизмунда. Послѣдній, уже при жизни отца назначенный его преемникомъ, въ 1595 г. женился на дочери эрцгерцога Карла изъ Штиріи, дяди Рудольфа II, но вскорѣ оставилъ свою жену и передалъ Седмиградію императору Рудольфу (1598). Самъ же онъ отправился въ Оппельнъ, желая поступить въ духовное званіе, но скоро раскаялся въ уступкѣ княжества. Въ то самое время, когда императорскіе коммиссары были еще заняты устройствомъ правленія, Сигизмундъ явился переодѣтымъ въ Клаузенбургъ, приказалъ арестовать ихъ и отправилъ прославившагося впослѣдствіи Бочкая въ Прагу съ порученіемъ оправдать его передъ императоромъ; затѣмъ внезапно снова передалъ управленіе страной своему дядѣ кардиналу Андрею Баторію, который, однако, не могъ противостоять императорскому генералу Баста и, честолюбивому валахскому воеводѣ Михаилу и, вынужденный бѣжать изъ Клаузенбурга, былъ

убитъ на пути въ Польшу, въ 1599 г. Сигизмундъ снова сталъ самъ управлять княжествомъ, пока въ 1602 г., оставленный всѣми, долженъ былъ окончательно сложить съ себя княжеское достоинство. Онъ † въ Прагѣ 27 марта 1613 г. Послѣднимъ Баторіемъ, управлявшимъ Седмиградіей (1608—13), былъ Гавріилъ (Габоръ), сынъ Стефана, короля польскаго. Вслѣдствіе его жестокости многіе вельможи страны возстали противъ него, а когда къ нимъ присоединились седмиградскіе саксонцы, то дѣло дошло до настоящей войны, въ которой Габоръ былъ разбитъ. Онъ вынужденъ былъ искать спасенія въ Гроссвардейнѣ, гдѣ два венгерскихъ дворянина, лично имъ оскорбленные, убили его. Венгерскій романистъ Іозика написалъ пользующійся большою популярностью романъ, сюжетъ для котораго взятъ изъ времени Габора Б.—Елизавета Б. (изъ эчедской линіи), жена графа Надашди, убѣжденная въ томъ, что ванны изъ крови маленькихъ дѣвочекъ придаютъ кожѣ особую красоту, побудила многихъ изъ своей прислуги доставлять ей дѣвочекъ, кровь которыхъ и употреблялась для ваннъ графини. Овдовѣвъ въ 1604 г., она продолжала свое возмутительное дѣло въ замкѣ Шейта, въ комитатѣ Нейтра. О преступленіяхъ графини проникли слухи въ народъ лишь тогда, когда число жертвъ ея достигло уже цифры 80. Палатинъ Георгъ Турзо лично взялся провѣрить носившіеся слухи и, внезапно явившись въ замокъ графини, поймалъ убійцъ съ поличнымъ. Сама графиня была приговорена къ вѣчному заключенію въ темницѣ, а ея пособники были сожжены живыми 7 января 1611 г. Елизавета Б. умерла 21 августа 1614 г., какъ полагаютъ отъ яда.

Баторій Стефанъ—польскій король съ 1576 по 1586 г.—Онъ происходилъ изъ рода Баторіевъ Шомліо, былъ сыномъ Стефана, трансильванскаго воеводы и Екатерины, рожд. Телеги; род. 27 сент. 1533 г. Очень рано, на шестнадцатомъ году жизни, онъ вступилъ въ военную службу къ Фердинанду, королю венгерскому и чешскому и вмѣстѣ съ тѣмъ отправился въ Италію, гдѣ посѣщалъ падуанскій университетъ. Потомъ Б. перешелъ на службу къ Іоанну Сигизмунду Запольскому, князю Трансильваніи, и тогда попался въ плѣнъ къ нѣмцамъ, которые держали его взаперти впродолженіе трехъ лѣтъ. Это время Б. посвятилъ усовершенствованію себя въ наукахъ, занимался чтеніемъ книгъ, а въ особенности римскихъ историковъ. Послѣ смерти Іоанна, въ 1571 г., Б. былъ избранъ княземъ Трансильваніи и въ 1574 г. послѣ бѣгства Генриха Валуа сталъ помышлять, чтобы его избрали на польскій престолъ. Съ этою цѣлью онъ вступилъ въ сношенія съ знаменитымъ и могущественнымъ въ то время родомъ магнатовъ Зборовскихъ и съ ихъ помощью поставилъ свою кандидатуру. На элекціонномъ сеймѣ 12 января 1575 г. произошло раздѣленіе голосовъ: сенатъ провозгласилъ королемъ императора Максимиліана, дворянство же отдало престолъ пятидесятилѣтней Аннѣ Ягеллонкѣ, сестрѣ Сигизмунда Августа, и польскимъ королемъ избрало Стефана Б. съ условіемъ, чтобы онъ женился на Аннѣ. Не смотря на протестъ Максимиліана, Стефанъ прибылъ въ Краковъ, гдѣ короновался въ апрѣлѣ 1576. Трудныя времена для польскихъ королей начались уже послѣ избранія Генриха Валуа, который долженъ былъ присягнуть на вѣрность такъ называемымъ генриціанскимъ артикуламъ (см. Артикулы генриціанскіе). Шляхта хотѣла имѣть какъ можно больше привилегій, старалась обременить короля большимъ количествомъ обязанностей, ограничивая вмѣстѣ съ тѣмъ его права. Въ этомъ отношеніи главнымъ образомъ были опасны могущественные магнаты, которые особенно усилились во время обоихъ послѣднихъ Ягеллоновъ: Сигизмунда Стараго и Сигизмунда Августа. Б. въ виду такого положенія дѣла рѣшилъ опереться на среднее дворянство, съ помощью котораго онъ могъ бы вести борьбу съ магнатами. Не смотря на услуги Зборовскихъ при избраніи его на престолъ, онъ тотчасъ по прибытіи въ Краковъ оставилъ ихъ въ сторонѣ, а въ средѣ дворянъ отличилъ талантливаго и образованнаго Яна Замойскаго, сдѣлалъ его подканцлеромъ, а затѣмъ, спустя нѣсколько лѣтъ, убѣдившись, что выборъ былъ хорошъ, отдалъ ему канцлерскую печать, гетманскую булаву и руку племянницы своей Гризельды. Относительно-же магнатовъ и вообще непокорныхъ, Б. смѣло и энергично проводилъ свой планъ, прежде всего онъ взялъ въ 1576 году богатый и могущественный городъ Банскъ, которому больше нравился императоръ Максимиліанъ. Магнатовъ же онъ устрашилъ казнью Самуила Зборовскаго и обвиненіемъ Христофора Зборовскаго въ измѣнѣ, что долженъ былъ признать самъ сеймъ, т. е. сами магнаты (см. Зборовскіе).

Изъ внутреннихъ реформъ, введенныхъ Баторіемъ въ Польшѣ, особенно заслуживаетъ вниманія устройство Запорожскихъ казаковъ, которымъ онъ далъ правильную организацію, надѣлилъ землями, позволилъ самимъ выбирать гетмана и все военное начальство, оставляя за королемъ право надѣленія гетмана знаменемъ, «булавой» и печатью и утвержденія его послѣ принятія присяги на вѣрность. Желая возстановить не только политическій, но и духовный миръ въ Польшѣ, Б. старался привести къ соглашенію съ католичествомъ диссидентовъ, для чего не прибѣгалъ, однако, никогда къ насилію, но старался дѣйствовать гуманно и мирно. Съ этою цѣлью онъ прибѣгалъ къ іезуитамъ, усмотрѣвъ въ нихъ людей, которые могли бы успѣшно дѣйствовать въ данномъ случаѣ. Скоро однако Б. могъ убѣдиться, что онъ сдѣлалъ ошибку: орденъ сталъ чрезмѣрно вмѣшиваться въ политическіе вопросы. Заботы Б. относительно просвѣщенія выразились, между прочимъ, въ окончательной организаціи виленской академіи (1578). Въ управленіи страною Б. долженъ былъ испытать множество трудностей, вытекавшихъ изъ эгоизма шляхты, которая думала только о себѣ, не понимая совершенно, что приготовляетъ печальное будущее для своего отечества. Б. извѣстенъ своею борьбою съ царемъ Иваномъ Грознымъ, который занялъ Лифляндію или такъ называемые въ Польшѣ Инфлянты; въ 1577 году Баторій двинулъ войска для защиты границъ Рѣчи Посполитой и въ этомъ же

году возвратилъ назадъ Динабургъ и Венденъ. Затѣмъ онъ вошелъ въ русскія границы, осадилъ и взялъ Полоцкъ, Великія Луки и осадилъ Псковъ. Этотъ городъ, храбро защищаемый русскими, задержалъ поляковъ долго, а между тѣмъ папскій легатъ Поссевинъ при содѣйствіи іезуитовъ, питавшихъ надежду, что они съумѣютъ обратить Ивана Васильевича въ католичество, сталъ домогаться, чтобы Польша заключила миръ съ Россіей. Дѣйствительно, въ 1582 г. состоялся Запольскій миръ, по которому оставались за Польшею «Инфлянты» и Полоцкъ; не смотря на эти выгодныя условія Польша много потеряла, согласившись прервать войну. Б. сейчасъ взялся за внутреннее устройство очищенныхъ отъ непріятельскаго войска земель. Онъ раздѣлилъ Лифляндію на три президентства, соотвѣтствовавшія польскимъ воеводствамъ, именно: пернавское, венденское и дерптское. Въ общемъ царствованіе Б. имѣло для Польши благотворное значеніе и онъ самъ былъ такимъ королемъ, въ которомъ нуждалось начавшее уже тогда разлагаться польское государство. Быть можетъ, что Б. надолго отклонилъ бы отъ Польши постигшую ее участь, еслибы царствовалъ не такъ кратковременно; между тѣмъ онъ уже въ 1586 г. захворалъ и послѣ тяжкой болѣзни скончался въ Гроднѣ, въ минуту, когда страна готовилась къ новой большой войнѣ, именно съ Турціею, противъ которой образовалась сильная среднеевропейская коалиція, съ Польшей во главѣ.

Баторъ—собственно Nyir-Bator—городъ въ Венгріи въ Шатмарскомъ комитатѣ, откуда произошелъ родъ Баторіевъ. Въ окрестностяхъ Б. находятся золотыя, серебряныя и оловянныя копи.

Баторъ-хан-Тайша — калмыцкій ханъ XVII ст., сынъ Хара-Хулы, считающійся законодателемъ калмыцкаго народа. Онъ составилъ для калмыковъ особое «Уложеніе», въ которое вошли всѣ постановленія мѣстнаго обычнаго права. Этотъ законодательный памятникъ, составленный въ 1640 г., названъ «Степнымъ уложеніемъ» и предназначенъ для руководства по всѣмъ дѣламъ военнымъ, гражданскимъ и уголовнымъ; онъ вполнѣ изображаетъ нравы, обычаи, образъ мыслей, жизнь и степень образованности калмыковъ и обнимаетъ всѣ случаи кочевой жизни этого народа. Русскій переводъ этого уложенія, сдѣланный по не совсѣмъ точному нѣмецкому переводу Палласа, напечатанъ въ «Сѣверномъ архивѣ» (1828 г., №№ 2 и 3). Б. установилъ сношенія по торговымъ дѣламъ съ русскимъ правительствомъ, но съ его смертью эти сношенія скоро прекратились.

Батотшина—мѣстечко Крагуевацкаго округа въ Сербіи, на р. Лепницѣ, около 1000 жит.; во время господства турокъ представляло важный укрѣпленный, стратегическій пунктъ. 26 авг. 1689 г. австрійцы подъ начальствомъ маркграфа Людовика Баденскаго разбили здѣсь турецкое войско (40000 ч.) подъ предводительствомъ сераскира Арапа-паши.

Батраки—с. сызранскаго у. Симбирской губ., на правомъ берегу Волги и на желѣзной дорогѣ. Здѣсь Вяземско-Сызранская жел. дор. соединяется съ Оренбургской); 1331 жит., 233 дворовъ, церковь, школа, 2 станціи желѣзныхъ дорогъ, 3 нефтяныхъ склада и асфальтовый заводъ, приготовляющій въ годъ 560 тыс. пуд. асфальтовой мастики (см. Асфальтъ). Село со времени постройки Оренбургской жел дор. быстро растетъ. У многихъ крестьянъ прекрасные яблочные сады.

Батракъ—по-татарски холостой. Такъ въ древней Руси назывались холостые крестьяне, не имѣвшіе своего собственнаго хозяйства, а работавшіе постоянно у другихъ крестьянъ изъ-за платы или только изъ за содержанія. Ихъ называли также бобылями, кутниками и тептярями (см. Бобыль). Въ настоящее время эти термины почти исчезли изъ русской народной рѣчи, осталось въ употребленіи лишь названіе батракъ для обозначенія человѣка какого бы то ни было, хотя преимущественно крестьянскаго сословія, работающаго на другихъ.

Батрахитъ — такъ названа Брейтгауптомъ разновидность минерала монтицеллита, встрѣчающаяся въ смѣси съ цейланитомъ и голубовато-сѣрымъ известковымъ шпатомъ въ видѣ несовершенныхъ кристалловъ близъ Монцони.

Батрахіи (Batrachia), см. Безхвостые гады.

Батрахомиомахія (греч.)—т. е. война мышей и лягушекъ. Названіе неправильно приписанной Гомеру комической героической поэмы, авторомъ которой, по всей вѣроятности, былъ Пигресъ Карійскій, братъ карійской царицы Артемизіи (480 л. до Р. Х.), жившій во время персидскихъ войнъ. Вся поэма въ цѣлости не есть животный эпосъ, какъ это думалъ Як. Гриммъ, а пародія «Иліады»; въ ней вооруженія и сраженія звѣрей, вмѣшательства боговъ и т. д. остроумно скопированы и комически разсказаны. Поэма, перешедшая къ намъ въ сильно обезображенномъ разными прибавленіями видѣ, находится во многихъ изданіяхъ гомеровскихъ произведеній; кромѣ того, Б. часто издавалась вмѣстѣ съ гимнами Гомера, напр. Матіэ (Лейпцигъ, 1805), безъ нихъ—Баумейстеромъ (Гетинг., 1852), Драгеймомъ (Берл., 1874); на нѣм. яз. Кернъ (Бреславль, 1848), Ушнеръ (Бреславль, 1860, Берлинъ, 1864), Вейссель (2-е изд. Гринб., 1860), Мичке (Берл., 1874—77), вмѣстѣ съ другими приписываемыми Гомеру стихотвореніями—Тудихумъ (Штутгартъ, 1871); на русскомъ—Жуковскій («Война мышей и лягушекъ»).

Батрахоспермумъ (Batrachospermum Roth.)—лягушечникъ, прѣсноводная водоросль изъ группы багрянокъ (Florideae), представляется въ видѣ развѣтвленныхъ кустиковъ, окутанныхъ безцвѣтною, студенистою слизью, придающей имъ отдаленное сходство съ яйцами лягушекъ. Довольно распространенъ въ ручейкахъ, канавахъ и т. п. B. vagum Ag.

Батріумъ (греч. Bathrion) — скамейка; хирургическая постель, на которой вправляются вывихнутыя кости.

Батта или вѣрнѣе Баттаки—замѣчательный народецъ малайскаго племени, живущій на Суматрѣ. Чужіе культурные элементы втеченіе столѣтій мало или совсѣмъ не повліяли на это первобытное населеніе острова,

и оно почти вполнѣ сохранило свою самобытность и политическую независимость. Б. занимали въ древнѣйшее время всю сѣв. часть Суматры до 1° сѣв. шир., но потомъ были оттѣснены отъ вост. и сѣверо-вост. побережья небольшими магометанскими государствами, въ 1205 г. отъ СЗ.—государствомъ Ачинъ и, наконецъ, отъзападнаго берега, благодаря распространенію тамъ нидерландскаго владычества. Часть-же Б. была поглощена размножающимся малайскимъ населеніемъ побережья. Такимъ образомъ Б. отрѣзаны отъ моря и населяютъ лишь долины и горныя равнины Суматры по всей его длинѣ и его болѣе сѣверную часть, прорѣзанную многими параллельными цѣпями Барисанскаго нагорья, особенно-же плоскогорья Тоба внутри страны до Рауро. Число ихъ по Юнгуну достигаетъ 150000 челов. Строеніе тѣла и форма лица ясно говорятъ объ ихъ принадлежности къ малайской расѣ, но они выше ростомъ и сильнѣе прибрежныхъ жителей, которые далеко уступаютъ имъ и въ моральномъ отношеніи. Бата распадаются на отдѣльныя племена, во главѣ которыхъ стоятъ наслѣдственные вожди (раджи), пользующіеся властью только въ военное время. Всѣ племена образуютъ союзъ. Вообще, государственное устройство, въ основѣ котораго лежитъ древнемалайское семейное начало, имѣетъ демократическій характеръ. Такъ какъ раджи не пользуются властью въ мирное время, то собственно государственныя дѣла рѣшаются на шумныхъ народныхъ собраніяхъ. Рабство, большею частью возникающее изъ долговыхъ обязательствъ, встрѣчается у Б., но обращеніе съ рабами очень мягкое. Въ семейной жизни допускается полигамія, но рѣдко можно встрѣтить въ одномъ семействѣ болѣе двухъ женъ. Въ общемъ Б. съ женщинами хорошо обращаются, но, какъ у всѣхъ первобытныхъ народовъ, на нихъ лежатъ всѣ домашнія дѣла. Главныя народныя увеселенія состоятъ въ пляскѣ и зрѣлищахъ боя пѣтуховъ. Обыкновенная ихъ одежда — большой обхватывающій только бедра платокъ, причемъ верхняя часть туловища остается обнаженной; голова обвязывается кускомъ матеріи (бунгусъ). Свои деревни (кампонги) они строятъ въ самыхъ недоступныхъ мѣстахъ и укрѣпляютъ, обводя ихъ рвами, полисадами и изгородями изъ колючаго бамбуковаго тростника. Жилища Б. возводятъ на сваяхъ, длиною въ 7—8 м. (бываетъ и въ 30 м.) при ширинѣ въ 3 м.; они четвероугольны и не имѣютъ оконъ. Б.—хорошіе и трудолюбивые земледѣльцы. Для обработки земли они пользуются киркой или шестомъ, обитымъ желѣзомъ, рѣдко плугомъ. Кромѣ того они занимаются разведеніемъ лошадей, буйволовъ и т. д., знакомы съ нѣкоторыми ремеслами: изготовляютъ оружіе и другія металлическія принадлежности, искусно вырѣзываютъ изъ дерева и слоновой кости, приготовляютъ нѣкоторыя красильныя вещества и т. д. Пища ихъ состоитъ изъ мяса домашнихъ животныхъ (свиней, буйволовъ, лошадей, собакъ куръ, и т. д.) и растительности, именно риса, бататовъ и картофеля, употребленіе соли мало извѣстно. Батта не стоятъ на очень низкой ступени культуры, имѣютъ письмена и даже литературу. Грамотность среди нихъ очень распространена. Ихъ книги (пустагасъ) представляютъ вѣерообразно сложенную древесную кору, записанную чернилами (горизонтальными строками, идущими слѣва на право) и лежащую между двумя массивными крышками, изъ которыхъ верхняя обыкновенно снабжена прикрѣпленной къ ней рѣзной фигурой. Книги эти, между которыми попадаются довольно старинныя, хранятся въ общественныхъ зданіяхъ. Въ нихъ трактуется объ астрологіи, колдовствѣ, заклинаніи духовъ, медицинѣ, военномъ дѣлѣ и т. п. Для небольшихъ сообщеній, писемъ и т. д. Б. употребляютъ тонкія бамбуковыя трости, на которыхъ вырѣзываются письмена, идущія снизу вверхъ.

Языкъ Б.—одинъ изъ древнѣйшихъ малаеполинезійскихъ діалектовъ и находится вмѣстѣ съ діалектами лежащихъ на западѣ меньшихъ островковъ въ тѣсной связи съ языкомъ гова, господствующимъ на Мадагаскарѣ. Религія ихъ состоитъ изъ поклоненія добрымъ и злымъ духамъ. Болѣзни приписываются вліянію послѣднихъ и лечатся посредствомъ колдовства. Къ религіознымъ понятіямъ Б. относится и культъ предковъ, которыхъ души пользуются особымъ уваженіемъ. Но и злые духи (бегусъ), населяющіе подземный міръ, пользуются поклоненіемъ и умилостивляются жертвами. Высшее божество Діебата—творецъ міра, живетъ на седьмомъ небѣ и поручилъ управленіе міромъ тремъ божествамъ; Батара Гуру, Сри Пади и Мангала Буланъ. Послѣднія, судя по ихъ именамъ, перешли изъ индійской миѳологіи вмѣстѣ съ другими элементами индійской культуры. Законодательныя опредѣленія Б. (Гадатъ) не писанныя, и переходятъ изъ поколѣнія въ поколѣніе путемъ устной передачи. По этимъ нормамъ ихъ обычнаго права преступники подвергаются въ извѣстныхъ случаяхъ особому виду смертной казни—съѣдѣнію заживо. Случаи эти слѣдующіе: 1) если простой человѣкъ вступилъ въ связь съ женою раджи, 2) если кто уличенъ въ измѣнѣ странѣ, шпіонствѣ и т. д., 3) если врагъ взятъ въ плѣнъ съ оружіемъ въ рукахъ. При другихъ преступленіяхъ вмѣсто смерти допускается денежный выкупъ, но не всегда, напр. при нарушеніи присяги наказаніемъ можетъ быть только смерть. Въ древнѣйшее время у Б. былъ даже обычай пожирать всѣхъ вообще стариковъ и страдающихъ старческой немощью родителей. Объ антропофагіи Б. упоминаетъ уже Масуди (944), Эдризи (1150), Марко Поло (1298) и Николо да Конти (1449), который называетъ ихъ Батехъ, т. е. Баттакъ. Войны, которыя они ведутъ изъ-за границъ или изъ-за раджей, кончаются обыкновенно тѣмъ, что побѣдители разрушаютъ поселенія враговъ и съѣдаютъ жителей. Оружіе ихъ состоитъ изъ мечей, дротиковъ и, въ новѣйшее время, даже изъ ружей, которыя они покупаютъ у малайцевъ или сами изготовляютъ. Не смотря на свою дикость, они честны, гостепріимны. Что въ доисторическую эпоху Б., какъ и вообще населеніе Суматры, имѣли сношенія съ Индіей, видно изъ того, что ихъ языкъ содержитъ нѣкоторыя санскритскія слова, ихъ письмена имѣютъ

сходство съ древнеиндійскими и, наконецъ, въ религіозныхъ воззрѣніяхъ наблюдаются извѣстныя, хотя и слабыя, совпаденія съ вѣрованіями индусовъ.

Произведенія страны, особенно перецъ, камфору, ладонъ, разныя смолистыя вещества, а также слоновую кость, лошадей, Б. привозятъ въ принадлежащія голландцамъ прибрежныя мѣста (Зингкелъ, Баросъ, Тикоусъ и Тапанули) и продаютъ или обмѣниваютъ на соль, желѣзо, мѣдную проволоку, простой китайскій фарфоръ, европейскіе ситцы и т. д. Кромѣ сообщеній Марсдена, Рафлеса, Кроуфорда и Юнгуна («Die Battaländer», Берлинъ, 1847 г. 2 тома), ср. въ «Tijdschrift voor Nederlandsch Indië» (Батавія) замѣчательныя работы Нейбронера ван-деръ Тунка (Neubronner van der Tunk), «Battaksch-Nederduitsch Woorden boek» (Амстердамъ, 1863); Шрейберъ, «Die B. in ihrem Verhältnisse zu den Malaien in Sumatra» (Барм., 1874).

Баттара (Іоаннъ-Антонъ Battara)—ученый ботаникъ и астрономъ XVIII столѣтія въ Италіи, ум. въ Римини, въ 1789 г., гдѣ былъ священникомъ. Онъ написалъ: «Fungorum agri Ariminensis historia» (1775); «Pratica agraria distiributa in varii dialoghi» (Римъ, 1778); «Rerum naturalium historia» (Римъ, 1773—1782). Б. первый возсталъ противъ мнѣнія, что грибы продукты гніенія, и доказалъ, что они размножаются самостоятельно. Персунъ (Persoon) назвалъ въ честь Б. вновь открытый и описанный имъ видъ грибовъ.

Баттаризмъ (греч.)—заиканіе, запинаніе.

Баттё (Batteux, аббатъ Шарль)—французскій эстетикъ, род. 6 мая 1713 г. въ деревнѣ Алландуи у Вузіера, учился въ Реймсѣ, принялъ священство (1750), былъ назначенъ профессоромъ риторики и гуманитарныхъ наукъ, при королевской коллегіи въ Парижѣ. Въ 1754 сдѣланъ членомъ академіи надписей, въ 1761 г. членомъ французской академіи. Умеръ 14 іюля 1780 г. Б. можно считать основателемъ французской философіи искусства, такъ какъ онъ примѣнилъ сначала къ поэзіи, потомъ къ образовательнымъ искусствамъ, принципъ Аристотеля: «подражай природѣ». Изъ его сочиненій слѣдуетъ упомянуть: «La morale d'Epicure, tirée de ses propres écrits» (Парижъ, 1750); «Histoire des causes premières» (Парижъ, 1769, 2 тома). «Mémoires concernant l'histoire, les sciences, les arts, les moeurs et les usages des Chinois» (Парижъ, 1776—89, 15 томовъ), продолжено и окончено Breguiny и de Guignes; «Les beaux arts, réduits à un même principe» (Парижъ, 1746 и чаще, 3 тома; нѣм. пер. I. Е. Шлегель, Лейпцигъ, 1752, съ приложеніемъ и многими примѣч.; 3 дополн. изданіе 1769—70, 2 тома, Лейпцигъ; въ извлечен. Готшедъ, Лейпцигъ, 1751), «Chefs d'oeuvre d'éloquence» (Парижъ, 1780); особенное вниманіе французскихъ и нѣмецкихъ теоретиковъ искусства возбудило его соч.: «Cours des belles-lettres, ou principes de la littérature» (Парижъ, 1747—50 и чаще, 5 томовъ, послѣднее изд. 1861; на нѣм. Рамлеръ, Лейпц., 1756—58, 4 т.; 1774; 5-е изд, 1802; русск. пер. Москва, 1807). Теоріи Б. долго господствовали въ Германіи, пока Винкельманъ и Лессингъ, а позже Гердеръ, Шиллеръ и друг. не дали лучшихъ эстетическихъ принциповъ.

Баттенбергъ (Battenberg)—старинный городъ въ Биденкопфскомъ округѣ, входившемъ до 1866 г. въ составъ великаго герцогства Гессенскаго, а нынѣ прусской области Висбаденъ, лежитъ на возвышенности, на правомъ берегу Одера, имѣетъ прекрасный замокъ, желѣзодѣлательные заводы, шерстопрядильни и ведетъ значительную торговлю лѣсомъ, жителей—1014 (1880). По близости, на Келлербергѣ, находится пришедшій въ упадокъ замокъ Келлербургъ, до 1297 г. резиденція графовъ Б. Мѣсто называлось въ древности Mons priscus Batavae gentis и, по преданію, основано еще въ 134 г. до Р. Х. Баттономъ, королемъ каттовъ. Во время 30-лѣтней войны городъ и замокъ Келлербургъ были разрушены. Въ 1227 г. графы Б. стали вассалами ландграфа гессенскаго, родъ ихъ прекратился въ 1314 году. Въ новѣйшее время графиня Юлія Гауке, вступившая въ морганатическій бракъ съ принцемъ Александромъ (см. это сл.) Гессенскимъ (1851), возведена въ достоинство графини (позже княгини) Б. Дѣти отъ этого брака носятъ титулъ принцевъ и принцессъ Б. Второй сынъ Александръ (см. это сл.) былъ въ 1879 г. избранъ княземъ Болгаріи.

Б. деревня съ 300 жит. недалеко отъ Дирксгейма въ баварскомъ Пфальцѣ, на Рейнѣ. По близости развалины Баттенбурга съ реставрированной въ новѣйшее время башней, съ которой открывается прекрасный видъ черезъ Гардтъ.

Баттерси (Battersea), отъ норманскаго Patricsey или Peters-ey—приходъ, теперь предмѣстье Лондона, на правомъ берегу Темзы, насупротивъ Челси, въ 6½ км. къ ЮЗ. отъ каѳедральнаго собора св. Павла, имѣетъ 107248 ж. (1881), учительскій институтъ и одинъ изъ прекраснѣйшихъ парковъ Лондона, Б. паркъ, занимающій 75 гектаровъ и замѣчательный по тропическому саду. Паркъ былъ разбитъ въ 1852—58 гг. по рѣшенію парламента и обошелся въ 300000 ф. ст. Тамъ же рабочій городокъ, носящій названіе Шефтсбюри-парка, имѣетъ 1200 домиковъ, которые могутъ быть пріобрѣтаемы въ собственность посредствомъ срочныхъ взносовъ. Б. родина лорда Болингброка, которому въ мѣстной церкви поставленъ памятникъ.

Батти (Bhatti)—индусскій поэтъ VI или VII стол. по Р. Х., авторъ эпической поэмы Баттикавіа (Bhattikâvya)), содержаніе которой заимствовано изъ исторіи Рамаса. 1—5 пѣсенъ переведены на нѣмецкій яз. Е. Шютцемъ (Билефельдъ, 1837).

Баттль (Battle)—городъ въ англійскомъ графствѣ Сусексъ, въ 11 км. къ Сѣв.-Зап. отъ Гастингса, состоитъ изъ одной улицы, которая тянется по продольной долинѣ отъ СЗ. къ ЮВ., имѣетъ 3319 жит. (1881) и въ сосѣдствѣ пороховые заводы (Battle Powder). Во времена владычества англо-саксовъ это мѣсто называлось Гетландъ или Эпитонъ и получило свое настоящее названіе отъ происшедшей 14 октября 1066 г. на высотахъ между Б. и Гастингсомъ битвы, въ которой норманскій герцогъ, Виль-

гельмъ Завоеватель, побѣдилъ короля Гаральда, потерявшаго здѣсь корону и жизнь. Отъ великолѣпнаго аббатства которое построилъ здѣсь въ память своей побѣды король Вильгельмъ I (1067), на мѣстѣ, гдѣ у англосаксовъ было отнято Гаральдово знамя, остались однѣ развалины.

Баттль-крикъ (Battle Creek)—городъ въ штатѣ Мичиганъ въ Сѣв. Америкѣ, графства Кальгунъ, въ 65 км. къ ЮЗ. отъ Лансинга, при впаденіи р. Б. въ р. Каламацоо, имѣетъ разныя фабрики и 7063 жит. (1880 г.).

Баттологія (греч.)—лепетъ, рѣчь заики, болтовня.

Баттута (итал.)—ударъ, тактъ, движеніе такта. Въ архитектурѣ Б.—небольшой, имѣющій видъ колонны, выступъ; въ искусствѣ верховой ѣзды—скачекъ лошади, при которомъ она очень мало касается земли; въ фехтовальномъ искусствѣ—сильный ударъ вдоль внутренней стороны шпаги противника, чтобы выбить ему оружіе изъ руки или обнажить себѣ мѣсто для быстраго удара.

Бату-архипелагъ—группа островов, въ Восточной Индіи, принадлежащая Голландіи. Она тянется отъ 1° 12′ южн. широты до экватора и прорѣзывается 98 восточн. меридіаномъ, состоитъ изъ трехъ бо́льшихъ (Минтао или Пиніе, Масса и Балла) и 49 меньшихъ островов, изъ которыхъ многіе, между ними бо́льшіе, не населены. Б., по-малайски Пуло Бату, принадлежатъ къ ряду островов, который тянется между 4° южн. и 3° сѣв. шир., отъ Пуло Енгано до Пуло Баби. Гогъ англійскихъ картъ, всегда почти въ одинаковомъ разстояніи отъ западнаго берега Суматры и долженъ быть разсматриваемъ какъ параллельная цѣпь Барисанскаго нагорья, которымъ прорѣзывается вся Суматра отъ С. къ Ю. Острова Б., поднимающіеся не выше 65 м. надъ моремъ, представляютъ такимъ образомъ высшія точки этой подводной горной цѣпи.

Б. занимаетъ 1117 кв. км. (Масса — 413 кв. км.) съ населеніемъ, не превышающимъ 3000 ч. Жители—малайцы стоятъ на очень низкой ступени культуры, и частью еще не приняли Ислама. Фауна и флора таже, что на зап. половинѣ Суматры, но гораздо бѣднѣе (лѣсъ, замѣчательный по своей плотности, кокосовыя пальмы). Главное произведеніе страны и важнѣйшій предметъ вывоза—кокосовое масло. Кромѣ того, жители искусно рѣжутъ на деревѣ. Мѣстопребываніе резидента на Пуло Іелло, небольшомъ островѣ группы.

Батумская область была сформирована изъ земель, уступленныхъ Турціей Россіи въ силу LVIII ст. Берлинскаго трактата 1878 г. Границы ея составляли на С. Кутаисская губ. и Черное море, на В. Тифлисская губ. и Карская обл., на З. Лазистанскій санджакъ Азіятской Турціи. Пространство Б. области 131 кв. м., населенія — около 150000.

Орошенная рѣкою Чорохъ, область окружена со всѣхъ сторонъ высокими горными цѣпями, отъ которыхъ расходятся вѣтви въ разныя стороны. Горы достигаютъ 3050 м. и выше надъ моремъ и имѣютъ вулканическое происхожденіе. Повсюду встрѣчаются слѣды руды и минеральные ключи. Чорохъ со своими притоками течетъ по глубокимъ ущельямъ, не представляющимъ удобныхъ для поселеній мѣстъ, которыя находятся только на морскомъ берегу, на склонахъ горъ и небольшихъ плато. Климатическія условія области одинаковы съ таковыми другихъ мѣстностей побережія Чернаго моря. Растительность въ высшей степени богата: папоротникъ тянется отъ берега выше пояса лиственницы и хвойныхъ растеній, которыя образуютъ непрерывные густые лѣса. Можевельникъ особенно замѣчателенъ въ окрестностяхъ Арданча и Артвина. Изъ культурныхъ растеній слѣдуетъ упомянуть: рисъ, пшеницу, виноградъ и оливковыя плантаціи. Въ административномъ отношеніи Б. область дѣлилась на 3 округа: 1) Батумскій, 2) Артвинскій и 3) Аджарскій. Въ настоящее время Б. область, какъ отдѣльная административная единица, уничтожена и включена въ составъ Кутаисской губ. и образуетъ 2 округа: Батумскій и Артвинскій. Въ этихъ округахъ Кутаисской губ. дѣйствуетъ военно-народное управленіе.

Батумскій округъ занимаетъ юго-западную часть Кутаисской губ., граничитъ на С. — Чернымъ моремъ и озургетскимъ уѣздомъ, на В. —ахалцыхскимъ у. Тифлисской губ. и ардаганскимъ окр. Карской области, на Ю. артвинскимъ окр. Кутаисской губ. и на З. — Трапезондскимъ санджакомъ Эрзерумскаго вилайэта Аз. Турціи. Пространство Б. округа около 3045 кв. в. Поверхность округа гористая, за исключеніемъ узкой береговой наносной полосы и дельты р. Чороха, онъ весь состоитъ изъ глубокихъ ущелій, отдѣленныхъ другъ отъ друга высокими, крутыми и лѣсистыми отрогами горъ. Сѣв. границы Б. округа отчасти совпадаютъ съ западной оконечностью Аджарскаго хребта, отъ вершины котораго Сонумліи (2750 м. надъ ур. моря) отдѣляется на югъ Арсіанскій хребетъ, представляющій водораздѣлъ между бассейномъ Чороха и верхнимъ бассейномъ р. Куры. По южной границѣ Б. округа проходитъ крайній сѣверовосточный отрогъ Понтійскаго хребта съ горой Карчхалъ (3515 м. надъ ур. моря), на скалистой вершинѣ которой круглый годъ остаются слѣды снѣга. Горы Б. округа покрыты густыми лѣсами, лишь отдѣльные пики и волнистый гребень Арсіанскаго хребта покрыты великолѣпными горными лугами и служатъ пастбищами для окрестныхъ жителей и курдовъ, кочующихъ зимой у моря. Весь Б. округъ, за исключеніемъ узкой крайне лихорадочной береговой полосы, гдѣ текутъ незначительныя рѣчки, принадлежитъ къ бассейну р. Чороха, по которому съ большею опасностью ходятъ каюки. Климатъ очень мягкій и влажный, значительныхъ морозовъ не бываетъ, дождя, въ особенности въ приморской подгорной полосѣ, выпадаетъ очень много—болѣе $2^1/_2$ м. въ годъ. Растительность—богатая и роскошная, низкіе склоны горъ одѣты непроходимыми лѣсами съѣдобнаго каштана, бука, птерокарій, грецкаго орѣха, самшита, лавровишневыхъ деревъ, рододендровъ, азалій и т. п. Въ лѣсахъ много вьющихся растеній, между которыми часто встрѣчается виноградная лоза, ас-

клепіасы и т. п. Въ средней полосѣ горъ растутъ великолѣпные буковые лѣса, выше которыхъ темнѣютъ хвойные—изъ кавказской пихты и ели. Въ общемъ растительность представляетъ смѣсь средиземноморскихъ (понтійскихъ) формъ съ средне-европейскими, кавказскими и малоазійскими видами. Въ Б. округѣ 303 населенныхъ мѣста съ 44000 населенія об. пола. Кромѣ Батума, наиболѣе крупными поселеніями являются Мериси (1221 д. об. пола) и Кобулета (631 д. об. пола). Населеніе состоитъ изъ грузинъ или вѣрнѣе гурійцевъ-мусульманъ (42778 д. об. пола), лазовъ (1889 д. об. пола), живущихъ между низовьями Чороха и турецкой границей, курдовъ (ок. 1500 д. об. пола), проводящихъ зиму въ низменной прибрежной полосѣ, а лѣто на пастбищахъ Арсіанскаго хребта, русскихъ (705 д. об. пола) и незначительнаго количества турокъ и абхазцевъ. Населеніе занимается земледѣліемъ, садоводствомъ, скотоводствомъ и торговлей, а въ береговой полосѣ кромѣ того рыболовствомъ и боемъ дельфиновъ. Сѣютъ кукурузу, пшеницу, ячмень, просо и рисъ (только между устьемъ Чороха и тур. границей; разводятъ или скорѣе пользуются дикими или одичалыми каштанами, орѣхами, грушами, яблоками, виноградомъ, абрикосовыми, персиковыми и др. деревьями. Недалеко отъ тур. границы въ сел. Лимана, Сарпы и Макріали въ садахъ встрѣчаются лимоны и апельсины. Качество фруктовъ вслѣдствіе недостаточнаго ухода и влажнаго климата невысокое. Недостающее количество хлѣба получается изъ Карской области, куда частью сбываются фрукты, а также изъ Гуріи за скотъ и продукты скотоводства. По р. Чороху въ предѣлахъ округа производится судоходство на большихъ плоскодонныхъ лодкахъ (каюкахъ), котор. внизъ по теченію дѣлаютъ до 15—20 в. въ часъ, сообщеніе вверхъ по рѣкѣ производится лямкой и весьма медленно и затруднительно. Въ Б. округѣ встрѣчается множество развалинъ, кот. относятся обыкновенно къ тому времени, когда населеніе исповѣдывало христіанство и находилось въ зависимости отъ Грузіи.

Литература. Стебницкій, «Понтійскій хребетъ»(«Изв. Кавк. отд. Геогр. общ.», т. VII); Петерсенъ, «Замѣтки о Бат. области» (ibidem, т. VII); Г. И. Казбекъ, «Три мѣсяца въ Турецкой Грузіи» («Зап. Кавк. отд. Геогр. общ.», т. X); Кн. Массальскій, «Очеркъ Батумской области»(«Изв. И. Р. Геогр. общ.», 1886 г.); «Сборникъ свѣдѣній о Кутаисской губ.» (вып. III, Кутаисъ, 1886); А. Френкель «Очерки Чурукъ-су и Батума» (Тифлисъ, 1879); И. Каневскій, «Любопытные уголки Кавказа. Батумскій округъ, Сванетія» (Тифлисъ, 1886).

Батумъ—портъ на юговосточномъ берегу Чернаго моря (подъ 41° 39′ 33″ с. ш. и 59° 18′ 32″ в. д.) въ 12 верстахъ къ В. отъ турецкой границы, административный центръ батумскаго округа, входящаго въ составъ Кутаисской губ. Батумская бухта открыта съ С. и СВ., съ западной стороны она защищена низменной косой, образованной наносами р. Чороха, съ восточной же отрогами Аджарскихъ горъ. Въ восточную часть бухты впадаетъ нѣсколько мелкихъ рѣчекъ (Барцхана, Сары-су) и каналъ для осушки прилежащихъ болотъ. Западный берегъ Б. бухты—приглубый; въ разстояніи 100 саж. отъ берега глубина дост. 40 саж., у восточнаго же берега находятся отмели, ежегодно увеличивающіяся вслѣдствіе выносовъ рѣчекъ. Сѣверные и сѣверо-восточные вѣтры не достигаютъ значит. силы, а западные и сѣв.-западные, хотя и дуютъ съ большой силой, но въ бухтѣ большаго волненія не разводятъ, такъ какъ она съ этой стороны защищена косой. Вообще Б. бухта можетъ считаться довольно покойной и представляетъ одно изъ лучшихъ убѣжищъ на анатолійскомъ берегу; къ сожалѣнію, она очень невелика. Въ настоящее время здѣсь строится портъ. Городъ Б. расположенъ на зап. берегу бухты и имѣетъ 3 пристани: русскаго общества пароходства и торговли, карантинную и торговую. На оконечности косы находится маякъ и сильная баттарея Бурун-табіэ. Климатъ Батума мягкій и теплый, средняя годовая температура = 14,9 Ц; ср. темп. зимнихъ мѣсяцевъ +10, 3; самаго холоднаго мѣсяца, января, = +6, 5°; болѣе 4° мороза не бываетъ. Количество выпадающей влаги громадно —болѣе 2½ метровъ въ годъ, во время ливня съ 11 по 13 августа 1885 г. выпало 417,5 милл., т. е. столько, сколько въ Тифлисѣ или въ Ялтѣ выпадаетъ въ цѣлый годъ. Вслѣдствіе мягкаго климата, въ Б. на открытомъ воздухѣ растутъ камеліи, магноліи, лимоны, апельсины и даже нѣкоторыя пальмы, въ январѣ можно видѣть послѣднія цвѣтущія розы. Не смотря на всю мягкость климата, Б. не можетъ считаться хорошей зимней климатической станціей: рѣзкій переходъ отъ тепла къ холоду и масса выпадающей влаги дѣйствуетъ крайне неблагопріятно на больныхъ. Кромѣ того вслѣдствіе обилія влаги, роскошной растительности въ окрестностяхъ города, болотъ и сильной жары лѣтомъ господствуютъ тяжелыя формы лихорадокъ (иногда оканчивающіяся смертью), а также крупозныя пнеймоніи и диссентеріи. Къ тому же жизненныя и санитарныя условія Б. крайне плохи; за исключеніемъ нѣсколькихъ домовъ, жилищъ приспособленныхъ для зимней поры нѣтъ. Приспособленій для морскихъ купаній не имѣется, къ тому же при западномъ вѣтрѣ мутныя воды р. Чороха подступаютъ къ самому берегу и уменьшаютъ соленость морской воды, въ бухтѣ же поверхность воды покрыта слоемъ нефти. Лучшая пора въ Б.—поздняя осень. Б. соединенъ желѣзной дорогой съ Тифлисомъ; другія пути сообщенія съ внутренностью страны неудобны и представляютъ тропы. Такими тропами Б. соединенъ съ г. Артвиномъ и Ардаганомъ, а также съ Ахалцыхомъ. Первая тропа идетъ по ущелью р. Чороха, поворачиваетъ въ ущелье Ардануч-чая и поднимается на перевалъ Яланус-чамъ (2575 м. надъ ур. м.) водораздѣла бассейновъ рр. Чороха и Куры. Протяженіе этой дороги 191 вер. Другая дорога идетъ сначала по ущелью р. Чороха, затѣмъ поворачиваетъ въ ущелье Аджарис-цхали и, переваливъ черезъ перевалъ Годерсъ или Канлы въ Арсіанскомъ хребтѣ, спускается въ долину Кобліан-чая.

Свѣдѣній объ исторіи Б. имѣется немного. Во время Римской имперіи при импер. Адріанѣ

Б. былъ извѣстенъ подъ именемъ Батисъ и служилъ военной станціей. Впослѣдствіи Б. съ окрестными землями составлялъ владѣніе князей Гуріели; при одномъ изъ послѣднихъ Кахаберѣ—турки въ XV в. завоевали Лазистанъ съ Б. Спустя нѣкоторое время (въ 1564 г.) одинъ изъ Гуріелей, Растима, отнялъ Б. у турокъ, но вскорѣ затѣмъ турки снова завладѣли Б. и построили въ немъ укрѣпленія. Въ 1609 г. Гуріель Маміа истребилъ турецкое войско, но турки снова завладѣли страной и на этотъ разъ продержались въ ней до 1878 года. Въ XVIII вѣкѣ, по словамъ грузинскаго географа Вахушта, Б. былъ маленькимъ городкомъ съ прекрасной цитаделью. Путешественникъ Андріанъ Дюпре, посѣтившій Б. въ 1807 г., считалъ его скорѣе большою деревнею, чѣмъ городомъ; въ немъ тогда было до 2000 жителей, жившихъ въ домахъ, разбросанныхъ по берегамъ бухты, въ лѣсахъ. Торговля Б. въ это время была совершенно ничтожна. Развитіе Б. началось съ 50 годовъ, когда Русское Общество Пароходства и Торговли устроило здѣсь агентство и Б. сталъ конечнымъ пунктомъ линій Крымско-Кавказской и Анатолійской. Въ 1878 г. турки сильно укрѣпили окрестности Б. (Цихисдзири) и наши войска не могли ихъ вытѣснить оттуда. Въ 1873 году, по словамъ Мальмуза, въ Б. было 4970 жит., но во время занятія его русскими (25 авг. 1878 г.) вслѣдствіе убыли населенія отъ переселенія и смертности жителей, въ Б. насчитывалось не болѣе 3000. Послѣ занятія Б. русскими онъ былъ согласно Берлинскому трактату объявленъ порто-франко, торговля стала быстро развиваться и населеніе увеличилось въ нѣсколько разъ. Вскорѣ послѣ присоединенія Б. къ Россіи была открыта линія желѣзной дороги (Самтредъ-Батумъ), соединившая его съ Тифлисомъ и Баку и способствовавшая еще болѣе развитію Б. вообще и въ частности его отпускной торговли. Порто-франко въ Б. было уничтожено въ 1886 г. По переписи 19 мая 1882 г. въ Б. считалось 6921 м. и 1740 ж., а всего 8671 д. об. пола, въ 1889 г. въ Б. было уже не менѣе 12 т. жит. Населеніе Б. состоитъ изъ русскихъ, турокъ, грузинъ, гурійцевъ, грековъ, имеретинъ, армянъ, лазовъ, абхазцевъ, персовъ и др. По той же переписи жилыхъ строеній въ Б. было 847, изъ коихъ 305 выстроены вновь послѣ присоединенія Б. къ Россіи; каменныхъ построекъ 98, фахверковыхъ—522, деревянныхъ 247 и плетневыхъ—7. Болѣе половины построекъ—одноэтажныя и крыты черепицей. Валовой доходъ съ 348 домовъ и 507 магазиновъ достигаетъ 243006 р. Церквей въ Б. 4, гостинницъ 8. Въ настоящее время въ Б. строится каменный православный соборъ. Отпускная торговля возрастаетъ съ каждымъ годомъ и въ настоящее время по цѣнности отпускаемыхъ товаровъ Б. занимаетъ одно изъ первыхъ мѣстъ на Черномъ морѣ. Вывозятся, главнымъ образомъ, нефть и нефтяные продукты, пшеница кукуруза, марганцевая руда, орѣховое и пальмовое дерево и т. д. Въ 1888 г. изъ Б. было вывезено товаровъ на сумму 23342134 р., въ томъ числѣ нефтяныхъ продуктовъ 27100000 пуд., пшеницы—989145 п., кукурузы—473181 п., марганцевой руды—434205 п., орѣховаго дерева—237737 п. и т. д. Въ томъ же году привезено въ Б. товаровъ на 7127294 р., въ томъ числѣ жизненныхъ припасовъ на 319530 р., сырыхъ и полуобработанныхъ товаровъ на 5675949 р. и издѣлій на 1131815 р.

Батуринъ — городъ Черниговской губ. конотопскаго уѣзда, расположенъ на лѣвомъ берегу р. Сейма, въ 25 вер. отъ сліянія ея съ р. Десной, подъ 2° 31′ в. д. (Пулк.) и 51° 27′ с. ш. Начиная отъ устьевъ р. Клевени, возвышенности правой окраины р. Сейма прекращаются и замѣняются плоскимъ, низменнымъ побережьемъ, которое сопровождаетъ дальнѣйшее теч. р. Сейма до впаденія въ Десну, и даже на значительномъ удаленіи отъ берега, наприм. у хутора Карачубина (въ 10 вер.), достигаетъ только 418 фут. надъ уровн. моря (59,7 саж.). Это плоское, низменное пространство, представляетъ песчаную площадь, имѣющую болѣе двадцати верстъ въ ширину. Рупрехтъ считалъ ее за морской заливъ, существ. еще во время образованія чернозема. Лѣвый берегъ, подмываемый излучинами р. Сейма, дѣлается, наоборотъ, обрывистымъ и наибольшей крутизны достигаетъ у гор. Б. Здѣсь лѣвый берегъ достигаетъ 492 ф. (70 с.) надъ уровн. моря и около 95 ф. надъ рѣкою; онъ представляетъ прекрасное обнаженіе зеленовато-сѣраго глинистаго песку, который покрытъ пластами бѣлаго и желтаго песку; всѣ эти слои относятся къ третичной системѣ и налегаютъ на бѣлый мѣлъ, сверху они покрыты глинистымъ ледниковымъ наносомъ. Уровень р. Сейма у города Б. равенъ 53 саж. по нов. данн. г. Тилло.

Городъ Б. — теперь мѣстечко, отстоитъ на 27 верстъ отъ уѣзднаго города Конотопа (СЗ.). Заселеніе этой мѣстности относится къ XII ст., но самый городъ основанъ въ 1575 г. Король польскій Стефанъ Баторій, немедленно по своемъ избраніи, обратилъ вниманіе на административное устройство малороссійскаго казачества. Раздѣливъ казаковъ на полки и сотни, онъ установилъ порядокъ управленія и суды, а для пребыванія запорожскихъ гетмановъ основалъ новый городъ, назвавъ его по своему имени Баториномъ. Алексѣй Михаиловичъ назначилъ Б. гетманской резиденцію. Мазепа укрѣпилъ Б. и отсюда именно выступилъ въ 1708 для соединенія съ Карломъ XII. Въ 1708 г. Петръ В., получивъ извѣстіе объ измѣнѣ Мазепы, послалъ кн. Меньшикова съ сильнымъ отрядомъ къ Б., который окруженъ былъ въ то время земляными укрѣпленіями и гдѣ собраны были гетманомъ большіе запасы для шведскихъ войскъ. Оборона города возложена была на полковника Чечеля и есаула Кенигсека, которые, надѣясь на скорую помощь съ шведской стороны, защищались отчаянно; но не смотря на это, Б. былъ взятъ приступомъ, безъ большихъ потерь; въ числѣ плѣнныхъ были и оба предводителя мятежныхъ казаковъ. Весь городъ, вмѣстѣ съ великолѣпнымъ гетманскимъ дворцомъ, былъ преданъ пламени. Это сильно повліяло на тѣхъ украинскихъ казаковъ, вѣрность которыхъ начинала колебаться и удержало ихъ отъ желанія послѣдовать примѣру Мазепы. Меньшиковъ получилъ Б. въ подарокъ отъ имп. Екатерины I. Въ 1764 г.—послѣ временнаго возстановленія въ немъ гетм. резиденціи (гр. Разумовскій) —

при упраздненіи гетм. званія, городъ подаренъ гр. Разумовскому въ потомственное владѣніе.

Въ настоящее время въ Б. считается 3580 жит. и до 450 жилыхъ дворовъ; въ немъ находится 2 прав. церкви, и кромѣ того въ окрестностяхъ находится старинный Николо-Крутицкій мужской 3 кл. монастырь. Онъ расположенъ по правому берегу р. Сейма въ углу 3 уѣздовъ, въ 8 верст. къ западу отъ г. Б. Почтовый трактъ ведетъ на Кролевецъ (40 в.). Воднымъ путемъ Б. сообщ. съ Кіевомъ, отъ котораго отстоитъ на 350 вер.; отъ Чернигова—150 вер. по рѣкѣ. Благодаря судоходству, въ городѣ происходитъ оживленная, хотя и мелкая торговля. Ярмарокъ 4, заводовъ 3: одинъ восковой, 2 — сальныхъ свѣчей. Отъ желѣзнодорожной станціи Бахмачъ — 186 вер.

Батурины.—Родоначальникъ ихъ Батугердъ выѣхалъ изъ Венгріи въ 1492 г. (см. Бакунины), принялъ православную вѣру съ именемъ Дмитрія и служилъ въ Рязани. Потомки его: Иванъ Михайловичъ былъ воеводой въ походахъ шведскомъ 1549 г. и полоцкомъ 1551 г., Григорій Петровичъ былъ воеводою въ 1558 г. Въ XVII ст. Б. служили въ стряпчихъ, стольникахъ и дворянахъ московскихъ (Борисъ и Венедиктъ Мироновичи, Иванъ и Григорій Степановичи были стольниками императора Петра I). Въ 1699 г. одиннадцать Б. владѣли населенными имѣніями. Сергѣй Герасимовичъ, ум. въ октябрѣ 1856 г., былъ сенаторомъ и генерал-лейтенантомъ.

Батурстъ (Bathurst) — главный городъ округа того же названія въ британской колоніи Новый Южный Валлисъ въ Австраліи, въ 160 км. къ ЗСЗ. отъ Сиднея, по ту сторону Голубыхъ горъ, живописно расположенный на лѣвомъ берегу верхняго Макари. Б. основанъ въ 1815 году и нынѣ принадлежитъ къ числу значительнѣйшихъ городовъ колоніи. Съ Сиднеемъ городъ соединенъ дорогой, проложенной въ Голубыхъ горахъ. Большая западная жел. дор., на линіи которой расположенъ Б., ведетъ изъ Сиднея въ Дуббо (420 км.). Б. отличается весьма здоровымъ климатомъ и насчитываетъ 7391 жит. (1881) Въ городѣ два епископа—англиканскій и католическій, высшее училище, литературное общество, театръ, госпиталь; изъ промышленныхъ заведеній—каретная фабрика, пять паровыхъ мельницъ, заводы кожевенные, мыловаренные, свѣчные и др.; въ окрестностяхъ добывается золото и мѣдь. Это центръ значительнѣйшаго золотоноснаго участка въ Нов. Южн. Валлисѣ, разработка котораго начата въ 1851 г. на Соммервиль-крикѣ.

Батурстъ—главный городъ британской колоніи Гамбія въ Сенегамбіи, основанный въ 1816 г. при устьѣ р. Гамбія, на восточномъ берегу болотистаго острова С.-Мари, съ населеніемъ въ 2825 ч., мѣстопребываніе губернатора и центръ британской торговли въ колоніи. Хорошо построенный и защищенный фортомъ городъ имѣетъ большіе складочные магазины и посѣщается многочисленными судами. Ввозъ въ 1882 г. простирался на сумму 174000 ф. ст., вывозъ—235000 ф. ст. Въ городѣ живетъ около 200 европейцевъ. Предметами вывоза служатъ сенегальскій гумми, воскъ, кожи, слоновая кость, золото, черепаха, рисъ, хлопокъ, тиковое дерево, пальмовое масло. На островѣ живутъ 3000—4000 негровъ, принадлежащихъ частью къ племени ако, частью—къ племени іолофъ и живущихъ въ ульеподобныхъ хижинахъ, окруженныхъ садами. По заключенному между англичанами и французами 7 марта 1857 г. договору, послѣдніе пользуются одинаковыми правами относительно судоходства въ сенегамбійскихъ водахъ, но селиться имѣютъ право лишь въ Б. и въ лежащей на В. отъ него, вверхъ по теченію рѣки Гамбія, Альбредѣ.

Батуретъ (Bathurst)—область въ юговосточ. провинціи британской Капской колоніи, узкая береговая полоса пространствомъ въ 1735 кв. км. съ населеніемъ въ 5855 чел., между которыми 1711 бѣлыхъ. Земледѣліе и скотоводство здѣсь въ цвѣтущемъ состояніи; кромѣ того значителенъ промыселъ страусовыми перьями. Главный городъ области—Портъ Альфредъ, съ 987 жителей.

Батуретъ (Bathurst) — англійскій родъ, многіе члены котораго пріобрѣли за послѣдніе триста лѣтъ извѣстность на различныхъ поприщахъ научной, литературной и политической дѣятельности.—Ральфъ Б.—богословъ, врачъ и поэтъ, род. 1620 г. въ Гоуторпѣ, въ Нортгемптоншейрѣ, образованіе получилъ въ Ковентри и Оксфордѣ, въ 1644 г. рукоположенъ въ священники и сталъ читать лекціи по богословію, но вскорѣ обратился къ изученію медицины. Въ 1658 г., вмѣстѣ съ Бойлемъ, Пити, Эвелиномъ, Вреномъ и друг. основалъ «Royal Society». Послѣ реставраціи Б. снова вступилъ въ духовное званіе и въ 1664 г. избранъ въ президенты Trinity-College въ Оксфордѣ. † 14 іюня 1704 г. Кромѣ латинскихъ стихотвореній, оставилъ нѣсколько богословскихъ и медицинскихъ сочиненій. Его біографію издалъ Вартонъ въ «The life and literary remains of R. B.» (Лондонъ, 1761). — Алленъ, графъ Б., род. 16 ноября 1684 года въ Вестминстерѣ, учился въ Оксфордѣ и въ 1705 г. избранъ депутатомъ отъ Чиренчестера въ нижнюю палату. Возведенный королевой Анной въ пэрское достоинство, онъ въ 1711 г. перешелъ въ палату лордовъ, гдѣ впослѣдствіи, въ качествѣ яраго торія, былъ однимъ изъ вожаковъ оппозиціи противъ Вальполя. Послѣ выхода послѣдняго въ отставку, Б. въ 1742 г. сталъ членомъ государственнаго совѣта, въ 1757 г.—получилъ должность казначея принца Уэльскаго, а по вступленіи его на престолъ, Б. удалился въ свое помѣстье, близъ Чиренчестера, въ 1772 г. получилъ графскій титулъ и † 16 сентября 1775. Онъ былъ другомъ Болингброка, Свифта и Попе; послѣдній даже посвятилъ ему свои «Moral Essays».—Генри, баронъ Апслей и второй графъ Батурстъ, сынъ Аллена Батурста, родился 27-го мая 1714 года, образованіе получилъ въ Оксфордѣ и въ 1735 г. былъ барристеромъ въ Линкольнъ Иннѣ. Какъ депутатъ въ нижней палатѣ отъ Чиренчестера, онъ сначала находился въ оппозиціи, но послѣ выхода въ отставку Вальполя поддерживалъ министерство Пельгема, а въ 1745 г. снова перешелъ въ оппозицію. По смерти принца Уэльскаго (1751), Б. опять перешелъ на сторону правительства и въ 1754 г. назначенъ былъ однимъ изъ судей «Common pleas» На-

конецъ, въ 1770 году, онъ сталъ лорд-канцлеромъ. Изъ всѣхъ государственныхъ людей, когда либо занимавшихъ этотъ высокій постъ, Б. былъ безспорно самый невѣжественный, безхарактерный и неспособный. Одновременно онъ былъ пожалованъ въ пэры Англіи съ титуломъ лорда Апслея изъ Апслея. Графское достоинство онъ наслѣдовалъ послѣ своего отца въ 1775 г. Сложивъ съ себя въ 1778 г. званіе лорда-канцлера, Б. въ слѣдующемъ году сталъ президентомъ тайнаго совѣта, и оставался на этомъ посту до распущенія министерства Норта; 6 августа 1794 г. Б. умеръ.—Генри Б., сынъ и наслѣдникъ титуловъ отца, род. 22 мая 1762 г., вступилъ въ нижнюю палату депутатовъ отъ Чиренчестера, свою карьеру на государственной службѣ началъ съ должности лорда-коммиссара адмиралтейства, въ 1789 — 91 гг. состоялъ при казначействѣ, въ 1807 году—президентомъ остиндскаго контрольнаго вѣдомства и въ 1809 г. статс-секретаремъ иностранныхъ дѣлъ. Въ періодъ 1812—27 гг. былъ министромъ колоній, но не выказалъ особенныхъ административныхъ способностей; въ 1828 г. сталъ президентомъ тайнаго совѣта и на этомъ посту оставался до 1830 года. † 27 іюля 1834 г.—Генри Джоржъ, графъ Б., сынъ предъидущаго, род. 24 февр. 1790, съ 1812—34 также засѣдалъ въ нижней палатѣ отъ Чиренчестера, былъ, кромѣ того, членомъ остиндскаго контрольнаго вѣдомства и написалъ сочиненіе: «The ruinous tendency of auctioneering» (Лонд., 1812; 2 изд. 1848). Онъ наслѣдовалъ также отъ отца и пэрское достоинство; † холостымъ 25 мая 1866 г. Пэрство послѣ него наслѣдовалъ братъ его, бывшій уже до того секретаремъ тайнаго совѣта, Вильямъ Ленноксъ Б.; родился 14 февраля 1791 г., умеръ холостымъ (24 февраля 1878 года); затѣмъ пэрство перешло къ племяннику его Алленъ Александру Б., сыну Томаса Сеймура Б., третьяго сына 3-яго графа Б.—род. 1832, образованіе получилъ въ Итонѣ и Кембриджѣ, и съ 1857 г. засѣдалъ въ нижней палатѣ отъ Чиренчестера—Джемсъ Б., второй сынъ Генри Б., лорд-епископа Норвича, род. 3 мая 1782 г., въ 1794 году вступилъ въ армію, служилъ во всѣхъ частяхъ свѣта, въ 1813 г. произведенъ въ полковники, 1819 г.—въ генерал-маіоры, въ 1837—г. въ генералъ-лейтенанты и умеръ губернаторомъ Бервика въ 1850 г.—Веніаминъ Б., братъ предъидущаго, род. 14 марта 1784 г. въ Лондонѣ, посвятилъ себя дипломатической карьерѣ и въ 1807 г. былъ посланъ съ важными депешами въ Вѣну. На обратномъ пути, имѣя при себѣ важные документы, онъ исчезъ въ Сѣверной Германіи. Вѣроятно его убили.

Батурусскій (Батурскій или Бутурусскій)—улусъ Якутской области и округа, состоитъ изъ 31 наслега, въ немъ по X народной переписи числилось 30296 д. об. п. (15118 д. м. п. и 15178 д. ж. п.), живущихъ по рр. Амгѣ, Таштѣ, Хохарѣ, Боягѣ, Хощдѣ, Халхаюкѣ, Юрюнкелѣ, Бибигѣ, Марѣ, Влуаѣ и Алдану. Инородческая управа находится въ 1-мъ Бологурскомъ наслегѣ, въ 150 верст. отъ г. Якутска; въ этомъ наслегѣ числилось 1446 д. об. п. Жители улуса обязаны содержать двѣ переправы по Аянскому тракту черезъ рр. Амгу и Нотору. Ср. «Пам. кн. Як. обл.» (1877 г).

Батута или Ибн-Батута (полное имя—Абу-Абдалла-Мугаммедъ-Ибн-Абдалла-эль-Лавати)—арабскій писатель, уроженецъ Тангера Африканскаго. Въ 1324 г. онъ совершилъ большое путешествіе изъ своего родного города въ Китай, посѣтивъ сѣв. Африку, Сирію, Персію, Аравію, Анатолію, Крымъ, Золотую Орду, Бухарію, Индію (гдѣ въ столицѣ Дели былъ облеченъ званіемъ посла делійскаго двора для отправленія въ Китай), о-ва Зондскіе, и на обратномъ пути Испанію и внутреннюю Африку до г. Тимбукту. Въ 1353 г. возвратился на родину, проведя въ путешествіи 29 лѣтъ. Всѣ посѣщаемыя страны онъ описывалъ съ возможною полнотою, и его описаніе сохранилось въ извлеченіяхъ, сдѣланныхъ его земляками. Въ первый разъ оно было переведено на латинскій яз. (въ 1818 г.) подъ заглавіемъ: «De Mohammede Ebn-Batuto Arabe Tingitano ejusque itineribus», затѣмъ въ 1829 г. на англійскій яз., подъ заглавіемъ: «The Travels of Ibn Batuta, translated from the abridged Arabic MS. Copies by Lec». Для нашей исторіи оно имѣетъ наибольшее значеніе по описанію Золотой Орды, гдѣ тогда властвовалъ грозный ханъ Узбекъ, заставлявшій трепетать предъ собою своихъ данниковъ—русскихъ князей. Эта часть описанія Б. переведена на русскій яз. (См. «Русскій Вѣстникъ», 1841 г., № 2).

Батуэкасъ (Batuecas, Ласъ)—двѣ долины, лежащія въ южной части испанской провинціи Саламанки, между очень высокими, крутыми и настолько недоступными горами, что остальная Испанія втеченіе столѣтій ничего не знала о населеніи этихъ долинъ, которыя лежатъ такъ глубоко, что освѣщаются солнцемъ только впродолженіе четырехъ часовъ дня. Воды Б. у Сіерры де Пена де Франсіа текутъ въ Алагонъ, правый притокъ Таго. Раньше суевѣрное населеніе Испаніи думало, что Б. населены злыми духами, въ виду этого епископъ Гарсіа Геларса разрѣшилъ въ 1599 г. основаніе здѣсь кармелитскаго монастыря. Въ Испаніи принято говорить о грубомъ человѣкѣ, что «онъ воспитанъ въ Б.».

Батценъ или Батцъ—низкопробная мѣдная монета, чеканенная впервые въ Бернѣ въ половинѣ XV-го стол. Названіе свое она получила отъ древняго германскаго Bätz—медвѣдь,—находящагося въ гербѣ города Берна, изображеніе котораго было помѣщено на ея лицевой сторонѣ. Изъ Берна Б. распространились по всей Швейцаріи, а съ половины XVI вѣка и въ Южной Германіи. Въ Швейцаріи онъ $=^1/_{10}$ франка, а въ Германіи $^1/_{12}$ гульдена (окол. $3^1/_4$ коп.). Съ половины прошлаго столѣтія Б. вышли изъ обращенія въ Германіи, а съ 1850 г., со введеніемъ метрической системы, и изъ Швейцаріи. Теперь иногда еще называютъ Б. швейцарскую монету въ 10 раппъ и южно-германскую въ 4 крейцера (см. Франкъ, Раппъ и Крейцеръ).

Батшанъ—см. Батьянъ.

Батъ (Bath)—одинъ изъ красивѣйшихъ городовъ Англіи, мѣстопребываніе епископа и главный городъ графства Соммерсетъ, на линіи

Большой западн. жел. дороги, при рѣкѣ Авонѣ, знаменитъ цѣлебными источниками; 53983 жит. (1888). Изъ достопримѣчательностей города выдаются: зданіе цирка, Кингстон-скверъ и Квинс-скверъ («королевина площадь»); излюбленными мѣстами для прогулокъ служатъ —Викторія-паркъ и Сидней-гарденъ. Каѳедральная или церковь аббатства, построенная въ 1495—1582 годахъ въ готическимъ стилѣ, съ высокой (въ 52 м.) башней, принадлежитъ къ самымъ роскошнымъ постройкамъ Англіи. Изъ другихъ общественныхъ зданій замѣчательны ратуша (Guildhall), построенная въ 1780 г., съ просторными залами и замѣчательнымъ при ней музеемъ римскихъ древностей, обширное зданіе рынка, зданіе клуба, 2 театра, два грандіозныхъ манежа и изъ семи городскихъ больницъ—Батская съ 134 кроватями для бѣдныхъ. Кромѣ того, въ городѣ существуетъ нѣсколько школъ, литературно-научный институтъ съ библіотекой, музеемъ и лабораторіей, художественная школа и училище для дочерей морскихъ и пѣхотныхъ офицеровъ. Многочисленны заведенія для пріѣзжающихъ пользоваться батскими цѣлебными источниками; число больныхъ въ сезонъ достигаетъ 25000 чел., хотя модные курорты Чельтенгемъ и Брайтонъ отвлекли значительную часть посѣтителей отъ Б. Изъ промышленныхъ заведеній, кромѣ многочисленныхъ писчебумажныхъ фабрикъ, имѣются лишь немногія мануфактуры галантерейныхъ и модныхъ товаровъ. Торговля незначительна. Горячіе источники, которымъ городъ обязанъ своимъ существованіемъ, были извѣстны уже въ 44 г., еще до появленія въ этихъ мѣстахъ римскихъ легіоновъ. Въ 1775 г. здѣсь открыты слѣды римскихъ термъ. Источниковъ—4, съ средней температурой въ 46° Ц. Употребляются противъ подагры, различныхъ ревматическихъ страданій, паралича; воду пьютъ и употребляютъ для ваннъ и душей. Сезонъ продолжается съ ноября до апрѣля. Средняя годовая температура 10° Ц., слѣдовательно выше, чѣмъ въ большинствѣ англійскихъ городовъ. Лѣто очень жаркое, зима дождливая, но мягкая. Римляне называли Б. Aquae Salis, также Aquae Calidae; саксы—Hat Bathun («горячее купанье») или Acemaner Ceaster («городъ больныхъ»). Ср. Тунсталь, «Bath-Waters, their uses and effects» (Лондонъ, 1879).

Батъ (Bath)—городъ въ сѣверо-американскомъ штатѣ Мэнъ на Кеннебекѣ, въ 20 км. отъ моря, 7874 жит. (1880), занимающихся судостроеніемъ и ведущихъ довольно значительную торговлю сахаромъ, желѣзомъ, коноплей и солью.

Батъ (Bhat)—своеобразный наслѣдственный союзъ, вродѣ касты Бардовъ, въ западн. половинѣ Передней Индіи, въ странахъ, принадлежавшихъ прежде Гуджерату. Б. вмѣстѣ съ родственными имъ харунами пользуются среди мѣстнаго раджпутскаго населенія большимъ уваженіемъ и вліяніемъ. Харунамъ, однако, оказываютъ еще большій почетъ. И тѣ и другіе гордятся своимъ божественнымъ происхожденіемъ. Б.—сказочники, странствующіе барды, хранители народныхъ преданій и семейныхъ *традицій, часто также фокусники*, ясновидцы и т. д. Щедрые по отношенію къ нимъ начальники племенъ и другія знатныя лица воспѣваются ими въ пѣсняхъ, а на тѣхъ, которые пренебрегаютъ ими, они сочиняютъ и распространяютъ сатиры, въ которыхъ большею частью выставляется и подвергается сомнѣнію знатность рода осмѣиваемыхъ лицъ и низкій образъ ихъ мыслей. Иногда, чувствуя себя особенно обиженными какимъ нибудь княземъ, Б. прикрѣпляютъ къ шесту портретъ обидчика вмѣстѣ со старымъ башмакомъ и, странствуя съ шестомъ изъ одной деревни въ другую, распѣваютъ про обидчика оскорбительныя пѣсни, пока тотъ или его родственники не ублаготворятъ ихъ богатыми подарками. Убійство бата считается весьма тяжкимъ, никогда не прощаемымъ грѣхомъ.

Батъ—серебряная бирманская монета= 4 салунгамъ=8 фуангамъ=800 корисъ (или каурись), приблизительно = 60 коп. См. Корисъ и Фуангъ.

Батъ-Колъ (евр. Bath-Kol, буквально значитъ «дочь голоса»)—божественное откровеніе при посредствѣ голоса, исходящаго изъ заоблачныхъ высотъ; оно замѣнило откровенія пророкамъ, когда послѣднихъ не стало среди евреевъ.

Батызовецкая вершина (нѣм. Batzdorfer Spitze, венг. Batiszfalvi Csúcs — мѣстное Коньчиста)—вершина на главномъ хребтѣ Спижскихъ Татръ, возвышающаяся на 2549, 3 м., въ томъ мѣстѣ, гдѣ этотъ хребетъ поворачиваетъ на СВ.

Батызовецкое озеро (нѣм. Batzdorfersee, венг. Batiszfalvito)—озеро въ Батызовецкой долинѣ, въ Спижскихъ татрахъ, близъ села Батызовецъ, на Ю. отъ вершины того же имени. Оно занимаетъ пространство около 4 дес. на вышинѣ 1884,4 м.; изъ него вытекаетъ потокъ, называемый Батызовецкой водой.

Батызовцы (нѣм. Batzdorf, венг. Batizfalu) — словацкое село въ татрской долинѣ Попрада, недалеко отъ г. Штволы, на высотѣ 758 м. надъ уровнемъ моря, съ 900 жит., занимающихся преимущественно ткацкимъ промысломъ. Селеніе это возникло въ 1264 г., когда окружающій его Четынскій лѣсъ былъ пожалованъ венгерскимъ королемъ Белою графу Батызу.

Батый — внукъ Чингис-Хана (см. Золотая Орда) служитъ героемъ нѣсколькихъ «сказаній», одно носитъ заглавіе: «Убіеніе кн. Михаила Черниговскаго и боярина его Ѳедора въ Ордѣ отъ Батыя», второе: «Батыево нашествіе». Имя Батыя, перешло и въ народную поэзію, такъ напр. одна изъ былинъ разсказываетъ, что когда князь Владиміръ посадилъ Илью Муромца въ погребъ въ наказаніе, Батыга Батыговичъ осадилъ Кіевъ. Отсюда видно на сколько Батый сдѣлался извѣстнымъ на Руси.

Батыка — см. Галіумъ (Galium Aparine L.).

Батынъ — селеніе въ Болгаріи, на правомъ берегу рѣки Янтры, недалеко отъ впаденія ея въ Дунай. 26 августа 1810 г., около этого селенія происходилъ упорный бой между русскими войсками, подъ предводительствомъ графа Каменскаго 2-го, и турками, подъ на-

чальствомъ никопольскаго паши Кушанец-Али, который шелъ на выручку крѣпости Рущукъ. Овладѣніе укрѣпленною позиціей турокъ стоило графу Каменскому большихъ усилій; сраженіе продолжалось съ 10 часовъ утра до наступленія темноты и шло съ перемѣннымъ успѣхомъ. Наконецъ, изъ трехъ укрѣпленныхъ турецкихъ лагерей два крайніе были взяты, а на слѣдующее утро сдался и третій. Самъ Кушанец-Али погибъ въ бою. Слѣдствіемъ батынской побѣды было занятіе (15 сент.) русскими войсками Рущука и Журжи. Ср. Михайловскій-Данилевскій, «Описаніе турецкой войны въ царствованіе императора Александра I, съ 1806 г. по 1812 годъ» (Спб., 1843); Valentini, «Précis des dèrnières guerres des Russes contre les Turcs» (Пар., 1828).

Батырь—см. Богатырь.

Батыръ-Нерханъ — бѣлокъ (снѣжная гора) въ южномъ монгольскомъ Алтаѣ.

Батьяни (Batthyány)—знаменитый родъ венгерскихъ магнатовъ, ведущихъ свою родословную отъ Цэрса, одного изъ вождей Арпада при вторженіи мадьяръ въ Паннонію (884). Родъ этотъ былъ въ 1585 году возведенъ въ баронское достоинство, въ 1603 г. въ графское и въ 1764 г. въ младшей своей линіи—въ званіе имперскихъ князей. Б. отличались всегда привязанностью къ Австріи и любовью къ законности. Григорій Цэрсъ († въ 1401 г.) былъ въ 1389 г. гранскимъ кастелляномъ и получилъ отъ короля Сигизмунда имѣніе Б., откуда родъ и ведетъ свое прозвище.—Балтасаръ I. Б., ум. 1520, былъ совѣтникомъ и камераріемъ Владислава I, потомъ баномъ, и випекоролемъ Босніи, которую онъ стойко защищалъ противъ турокъ, наконецъ главнокомандующимъ и комендантомъ Гюнса. Его сынъ, Балтасаръ II. Б., род. 1493, первый камерарій короля Людовика, въ 1518 вицебанъ Кроаціи и Славоніи, храбро сражался въ битвѣ при Могачѣ и † въ 1542.—Братъ его, Францъ I Б. (род. 1497), наслѣдственный владѣлецъ Гиссинга (Неметъ Уйваръ), королевскій казначей, камерарій, и обергешпанъ Эйзенбурскаго комитата, банъ Славоніи и Кроаціи, сражался въ 1514 г. при Стефанѣ Баторіѣ противъ возставшихъ крестьянъ (куруцовъ), въ качествѣ военачальника принималъ въ 1526 г. дѣятельное участіе въ могачской битвѣ и, держа то сторону Запольскаго, то Фердинанда, сохранилъ послѣднему Славонію и Кроацію. Въ 1554 г. онъ, вслѣдствіе преклонныхъ лѣтъ, отказался отъ предложеннаго ему палатинскаго достоинства и † 28 ноября 1566 г.—Балтасаръ III Б. (род. 1538, ум. 1590), сынъ Христофора Б., зять Николая Зрини, отличался въ войнахъ съ турками, особенно въ 1580 г. противъ Скандербега, паши Посеги. Онъ постоянно содержалъ изъ собственныхъ средствъ 1200 пѣхотинцевъ и 500 кавалеристовъ. На пресбургскомъ рейхстагѣ выбранъ въ 1582 г. намѣстникомъ палатина.—Сынъ его, Адамъ I—генералъ въ Нижней Венгріи, въ 1603 г. возведенъ въ имперское графское достоинство. Оба сына послѣдняго, Павелъ I (род. 1629, ум. 1689 г.) и Христофоръ II (род. 1632, ум. 1665 г.) были родоначальниками двухъ линій, старшей и младшей.

Старшая главная линія распалась, благодаря внукамъ своего основателя Павла, сыновьямъ графа Сигизмунда I, на три спеціальныя линіи: Шарфенштейнскую, Сигизмундовскую и Пинкафельдскую: а) Шарфенштейнская линія идетъ отъ графа Адама III Б. (род. 1697, умеръ 1782), отца графа Іосифа Б. (род. въ Вѣнѣ 30 января 1727 г). Послѣдній былъ въ высшей степени дѣятельный прелатъ; его очень уважалъ имп. Іосифъ II. Въ 1752—гранскій каноникъ, въ 1759—епископъ трансильванскій, въ 1760—архіепископъ колочскій, въ 1776 г. князь-примасъ Венгріи и архіепископъ гранскій, въ 1778 г. — кардиналъ, † 23 октября 1799 г. въ Пресбургѣ. Въ тяжелыя для родины минуты онъ былъ дѣятельнымъ посредникомъ и примирителемъ и пользовался славою мецената. Со смертью его брата, графа Іог. Непомука Б., владѣтеля Шарфенштейна (род. 16 ноября 1747, умеръ 6 іюня 1831), прекратилась въ мужскомъ колѣнѣ линія Шарфенштейновъ. б) Сигизмундовская линія, названная по имени ея основателя, графа Сигизмунда II (род. 1698, ум. 1768), существуетъ понынѣ, имѣя своимъ представителемъ графа Христофора Б. (род. 1792). Сынъ брата дѣда послѣдняго былъ графъ Людвигъ Батьяни. в) Пинкафельдская линія имѣетъ своимъ главой графа Эммериха I (род. 1701, † 1774 г.). Онъ оставилъ нѣсколькихъ сыновей, изъ которыхъ четыре стали родоначальниками столькихъ-же боковыхъ линій. Но второй сынъ, графъ Б. (род. 30 іюня 1741, ум. 1798), принялъ священство. Сначала онъ состоялъ библіотекаремъ въ Римѣ, затѣмъ занимался литературой. Съ 1781 г.—карлсбургскій епископъ, Б. сталъ ревностнымъ распространителемъ просвѣщенія въ Трансильваніи. Свою богатую библіотеку съ капиталомъ въ 40000 флор. онъ оставилъ основанной имъ въ 1796 г. въ Карлсбургѣ обсерваторіи. Издалъ: «Leges ecclesiasticae regni Hungariae» (Карлсбургъ, 1785); «Acta et scripta» епископа Герарда Чанадскаго (1790) и др.

Младшую, главную линію, продолжалъ сынъ основателя (Христофоръ II) графъ Адамъ II Б. Въ борьбѣ противъ Ракоци онъ сохранилъ австрійскому дому Кроацію и правый берегъ Дуная и умеръ въ 1703 году баномъ Кроаціи. Его сынъ, кн. Карлъ Б., одинъ изъ самыхъ выдающихся членовъ этого рода (род. 1697 года), служилъ сначала въ турецкой кампаніи и былъ отправленъ съ австрійскимъ посольствомъ въ Константинополь (въ 1719 году). Въ качествѣ фельдмаршал-лейтенанта, онъ принималъ участіе въ походахъ принца Евгенія на Рейнѣ и въ турецкой кампаніи при императорѣ Карлѣ VI. Особенно отличался онъ въ войнѣ за Австрійское наслѣдство и, благодаря своей побѣдѣ при Пфафенгофенѣ 15 апр. 1745 года надъ французами и баварцами, болѣе всѣхъ содѣйствовалъ заключенію Фисенскаго мира. Позже, онъ командовалъ въ качествѣ фельдмаршала на Рейнѣ и въ Нидерландахъ и, хотя счастіе не всегда ему улыбалось, пользовался, однако, всеобщимъ уваженіемъ. Послѣ Ахенскаго мира былъ обер-гофмейстеромъ Іосифа II, но сложилъ съ себя въ 1763 году эту долж-

ность и ум. 15 апрѣля 1772 года, возведенный въ 1764 году (3 января) по праву первородства въ достоинство имперскаго князя. Такъ какъ его единственный сынъ умеръ раньше, то княжескій титулъ перешелъ къ сыну его брата, кн. Адаму Венцелю Б., род. 17 марта 1722 года. Послѣдній былъ вицебаномъ Кроаціи, въ 1767 году—фельдцейхмейстеромъ, въ 1787 году (25 октября), умеръ въ Сакко, на пути въ Тироль. Его сынъ, князь Людвигъ Б., ум. 15 іюля 1806 года, былъ отцемъ князя Филиппа Б., род. 13 ноября 1781 года, наслѣдственнаго обергешпана Эйзенбургскаго комитата, ум. 22 іюля 1870 года, и графа Іоганна Баптиста Б., род. 7 апрѣля 1784 года, ум. 26 марта 1865 года, которые оба остались безъ мужскаго потомства. Сынъ брата князя Адама Венцеля, графъ Антонъ Б. (род. 14 декабря 1762 года, ум. 20 сентября 1828 года), оставилъ двухъ сыновей, графовъ Густава, род. 8 дек. 1803 года, и Казимира Б.

Батьяни (Казимiръ, графъ Batthyany)—венгерскій министръ иностранныхъ дѣлъ во время венгерской революціи 1848—49 г., род. 4 іюня 1807 г., посѣтилъ по окончаніи своего образованія большинство европейскихъ государствъ и, вернувшись изъ путешествія, присоединился къ либеральной партіи. Не жалѣя средствъ, онъ поддерживалъ всѣ національныя предпріятія и содѣйствовалъ особенно печатанію за-границей сочиненій, посвященныхъ защитѣ либеральныхъ политическихъ ученій, а также издалъ нѣсколько собственныхъ рѣчей (Лейпц., 1847). Назначенный лѣтомъ 1848 года обергешпаномъ и правительственнымъ коммисаромъ Баранійскаго комитата, онъ занялъ венгерскими войсками крѣпость Эсегъ, обезпечилъ судоходство по Дунаю и Дравѣ и одержалъ 13 ноября при Сарвашѣ и 19 декабря при Чепинѣ значительныя побѣды. Когда въ февралѣ 1849 г. Эсегъ принужденъ былъ сдаться австрійцамъ, Б. спасся въ Дебречинъ и былъ назначенъ венгерскимъ правительствомъ гражданскимъ и военнымъ губернаторомъ Малой Куманіи, Сегедина, Терезіополя и Зомбора. На этомъ посту онъ позже принималъ участіе въ походѣ Перцеля въ Бачку. Послѣ провозглашенія (14 апрѣля 1849) независимости Венгріи, принялъ портфель министра иностранныхъ дѣлъ, при отступленіи Кошута послѣдовалъ за нимъ въ Сегединъ и Арадъ и послѣ катастрофы при Вилагошѣ (14 августа 1849 г.) бѣжалъ въ Виддинъ. Отсюда онъ съ Кошутомъ и другими предводителями возстанія былъ переведенъ въ Шумлу, затѣмъ Куятію, которую оставилъ вмѣстѣ со всѣми въ сентябрѣ 1851 г. Переселившись изъ Турціи въ Парижъ, онъ умеръ тамъ 13 іюля 1854 г. отъ холеры.

Батьяни (Людвигъ, графъ Batthyany)—прдсѣдатель венгерскаго министерства во время революціи, род. 9 апр. 1809 г. въ Пресбургѣ, 16 лѣтъ поступилъ кадетомъ въ армію, но по достиженіи совершеннолѣтія оставилъ военную службу и, пополнивъ свое образованіе, посѣтилъ вмѣстѣ съ женой, рожд. графиней Зичи, большинство странъ Европы и Востокъ. Слѣдуя патріотическому примѣру Сеченьи, онъ выступилъ ораторомъ оппозиціи въ палатѣ магнатовъ. Здѣсь онъ подалъ голосъ за реформу, нападалъ въ рейхстагѣ 1843—1844 гг. на политику правительства и консерваторовъ и открыто объявилъ себя противникомъ имперскаго канцлера Аппоньи. Вслѣдствіе своего рѣшительнаго образа дѣйствій онъ прослылъ радикаломъ, особенно послѣ того, какъ поддерживалъ (1847) депутатскую кандидатуру Кошута въ рейхстагъ 1847 г. отъ пештскаго комитата. Вліяніе Б. чрезвычайно возросло съ тѣхъ поръ, какъ его другъ эрцгерц. Стефанъ получилъ венгерскій палатинатъ. Когда оппозиція одержала, благодаря мартовскимъ днямъ 1848 г., побѣду и Венгрія получила свое собственное министерство, Б. сталъ во главѣ его въ качествѣ министра безъ портфеля (17 марта). Уваженіе законности и поддержаніе неразрывности австро-венгерской уніи были тѣ начала, которыя Б. положилъ въ основу своей политики на этомъ трудномъ посту. Но такъ какъ затрудненія росли, то Б., послѣ вторженія въ Венгрію бана Елачича и безплодныхъ переговоровъ съ австрійскимъ кабинетомъ, былъ не въ силахъ преодолѣть трудности своего положенія и вышелъ въ отставку 15 сентября. Уступая убѣжденіямъ палатина, онъ снова принялъ предсѣдательство въ министерствѣ и получилъ порученіе образовать новый кабинетъ, который, хотя и былъ составленъ изъ лицъ умѣреннаго образа мыслей, однако не былъ утвержденъ императоромъ. Послѣ распущенія венгер. рейхстага и убійства (28 сент.) графа Ламберга, Б. отправился въ Вѣну, чтобы отклонить послѣдствія кроваваго происшествія и содѣйствовать образованію новаго министерства. Но ничего не достигнувъ, вернулся 5 октября въ свое помѣстье Иковаръ, прежде чѣмъ вспыхнула (6 октября) революція, кровавое начало которой, убійство Латура, ему позже приписывали. Въ Иковарѣ онъ вооружилъ прислугу и сражался, послѣ открытія непріятельскихъ дѣйствій, въ Видошскомъ корпусѣ противъ императорскихъ войскъ. Въ ноябрѣ 1848 г. онъ отправился въ Пештъ, чтобы занять свое мѣсто въ рейхстагѣ, но держался вдали отъ комитета народной обороны. Въ январѣ 1849 г. онъ былъ членомъ отправленной по его же предложенію къ князю Виндишгрецу депутаціи, которая должна была хлопотать о пощадѣ столицы. Депутація не была допущена и Б., который въ то время, какъ венгерское правительство и революціонный рейхстагъ поспѣшили въ Дебречинъ, оставался въ Пештѣ, былъ послѣ вступленія Виндишгреца арестованъ въ салонѣ графини Кароли (8 января). Сначала его привезли въ Офенъ, затѣмъ въ Пресбургъ, Лайбахъ, Ольмюцъ, наконецъ въ іюлѣ 1849 г. снова въ Пештъ, гдѣ и рѣшалась его участь. Его предали военному суду, но онъ отказывался отвѣчать, требуя, въ качествѣ магната, суда палаты septемвировъ и, въ качествѣ министра, суда имперской палаты. Но такъ какъ судъ пригрозилъ ему разстрѣляніемъ, онъ подчинился и процессъ пошелъ своимъ чередомъ. Его оправданіе уже казалось обезпеченнымъ, но Виндишгрецъ былъ замѣненъ Гайнау, процессъ возобновленъ, и засѣдавшій въ Пештѣ военный судъ приговорилъ Б. (5 окт.) къ смертной казни черезъ повѣшеніе. Но жена прислала ему

маленькій кинжалъ, которымъ онъ нанесъ себѣ ночью нѣсколько ранъ въ шею, вслѣдствіе чего приговоръ не былъ выполненъ въ точности и Б. былъ разстрѣлянъ вечеромъ 6-го октября. Его помѣстья были конфискованы (4 милл. флор.), а жена и три сына выселились за-границу. Тѣло графа было въ слѣдующую ночь похищено друзьями и родственниками и тайно похоронено (7 октября) въ склепѣ францисканскаго монастыря въ Пештѣ. Здѣсь тѣло оставалось до 1870 г., когда оно было торжественно перенесено въ мавзолей на Керепешскомъ кладбищѣ въ Пештѣ. Ср. «Aufzeichnungen eines Honved» (2 тома, Лейпцигъ, 1850); Хорватъ, «Ludwig B., ein polit. Martyrer» (Гамбургъ, 1850); Хорватъ, «Fünfundzwanzig Jahre aus der Geschichte Ungarns 1823—44» (нѣм. переводъ Новелли, 2 тома, Лейпцигъ, 1867 г.).

Батьянъ (Batjan или Batchian)—островъ, причисляемый къ Молуккскимъ о-вамъ, лежитъ подъ 0°37′—0°48′ южн. шир. и 127°36′—128°3′30″ вост. долг. (отъ Гринича), на З. отъ о-ва Джилоло или Гаммагера. Вмѣстѣ съ близлежащими островными группами, между которыми болѣе значительны Лата-Лата, Карирута или Тавалли, Бантангла монгъ и Мандіоли, о-въ этотъ образуетъ государство Б., занимающее пространство въ 2643 кв. км. Государство Б. управляется княземъ, носящимъ титулъ султана и признающимъ себя вассаломъ нидерландскаго индійскаго правительства. Непосредственно послѣднему принадлежитъ на главномъ островѣ Б. лишь городокъ Лабуга, населенный преимущественно туземными христіанами и смежный съ нимъ фортъ Барневельдъ. Населеніе острова состоитъ изъ 12—13000 туземцевъ, главнымъ образомъ алфуровъ (см. Гарафоры) и нѣсколькихъ сотенъ европейцевъ, китайцевъ, арабовъ и другихъ восточныхъ выходцевъ. Чрезвычайно богатая, роскошная растительность Б. тождественна съ флорой Молуккскихъ о-вовъ. Б. вмѣстѣ съ Тернате, Тидоре, Макьяномъ и нѣкот. др. представляетъ первоначальную родину гвоздичнаго дерева. Млекопитающихъ животныхъ тамъ мало, зато птицъ и насѣкомыхъ, какъ и на Молуккскихъ о-вахъ, множество. Замѣчательна здѣсь, въ зоологическо-географическомъ отношеніи, единственная порода обезьянъ на Молуккскихъ о-вахъ — Cynocephalus nigrescens и единственный также внѣ африканскій видъ настоящихъ павіановъ, водящихся только на Б. и Целебесѣ.

Батюшковъ (Константинъ Николаевичъ) — знаменитый русскій поэтъ, предшественникъ Пушкина, родился 18 мая 1787 г. въ Вологдѣ. Происходилъ изъ древняго дворянскаго рода, который съ давнихъ поръ владѣлъ селомъ Даниловскимъ, гдѣ К. Н. провелъ годы своего дѣтства. Семи лѣтъ отъ роду онъ потерялъ мать, которая страдала душевною болѣзнью, по наслѣдству перешедшей къ К. Н. и его старшей сестрѣ Александрѣ. Въ 1797 г. его отдали въ петербургскій пансіонъ Жакино, откуда въ 1801 г. онъ перешелъ въ пансіонъ Триполи. На шестнадцатомъ году жизни Б. оставилъ пансіонъ и занялся усердно чтеніемъ всякаго рода русскихъ и французскихъ книгъ. Въ это-же время онъ близко сошелся со своимъ дядей, извѣстнымъ Михаиломъ Никитичемъ Муравьевымъ. Подъ его вліяніемъ К. Н. занялся изученіемъ литературы древняго классическаго міра и сталъ поклонникомъ Тибулла и Горація, которымъ онъ подражалъ въ первыхъ своихъ произведеніяхъ. Кромѣ того, подъ вліяніемъ Муравьева, Б. выработалъ въ себѣ тонкій литературный вкусъ и эстетическое чутье. Познакомился также Б. съ представителями тогдашняго литературнаго міра въ Петербургѣ. Особенно близко сошелся онъ съ Г. Р. Державинымъ, Н. А. Львовымъ, В. В. Капнистомъ, А. Н. Олениным, графомъ А. С. Строгоновымъ, И. М. Муравьевымъ-Апостоломъ, П. А. Ниловой и А. П. Квашниной - Самариной. Поступивъ въ департаментъ министерства народнаго просвѣщенія, Б. сблизился съ нѣкоторыми изъ своихъ сослуживцевъ, которые примыкали къ карамзинскому направленію и основали «Вольное общество любителей словесности». Тогда же онъ особенно близко подружился съ И. П. Пниномъ и Н. И. Гнѣдичемъ.

Въ 1807 г. Б. вступилъ въ милицію и принялъ участіе въ прусскомъ походѣ. Въ битвѣ подъ Гейльсбергомъ онъ былъ раненъ и долженъ былъ отправиться лечиться въ Ригу. Во время этого похода Б. особенно тѣсно подружился съ офицеромъ Петинымъ, впослѣдствіи убитымъ подъ Лейпцигомъ, а въ Ригѣ влюбился въ дѣвицу Мюгель—дочь хозяина того дома, гдѣ его помѣстили для леченія. Но ничѣмъ серьезнымъ этотъ романъ не окончился. Въ слѣдующемъ 1808 году Батюшковъ принялъ участіе въ войнѣ со Швеціей, по окончаніи которой вышелъ въ отставку и поѣхалъ къ роднымъ (1809 г.), но не къ отцу, а въ село Хантоново, Новгородской губерніи, гдѣ жили и хозяйничали его старшія сестры. Это было вызвано тѣмъ, что еще въ 1807 году Николай Львовичъ вступилъ во второй бракъ, а такъ какъ его взрослыя дочери не хотѣли жить вмѣстѣ съ мачихой, то переселились въ деревню, которая имъ досталась по наслѣдству отъ матери.

Въ деревнѣ К. Н. скоро началъ скучать и рвался въ городъ: впечатлительность его сдѣлалась почти болѣзненною, все больше и больше овладѣвала имъ хандра, и предчувствіе будущаго сумасшествія.

Въ самомъ концѣ 1809 года Б. пріѣхалъ въ Москву и скоро, благодаря своему таланту, свѣтлому уму и доброму сердцу, сыскалъ себѣ добрыхъ друзей въ лучшихъ сферахъ тогдашняго московскаго общества. Изъ тамошнихъ литераторовъ наиболѣе сблизился онъ съ В. Л. Пушкинымъ, В. А. Жуковскимъ, кн. П. А. Вяземскимъ и Н. М. Карамзинымъ. Эти новые друзья настолько привязали Б. къ Москвѣ, что, не смотря на увѣщанія петербургскихъ друзей и недостатокъ средствъ, онъ не хотѣлъ оставить «столицы русскаго дворянства», какъ ее называлъ Карамзинъ, и ѣхать въ Петербургъ, чтобы тамъ выхлопотать себѣ государственную должность, которая дала бы ему матеріальное обезпеченіе. Годы 1810 и 1811 прошли для Б. отчасти въ Москвѣ, гдѣ онъ пріятно проводилъ время, отчасти въ Хантоновѣ, гдѣ

онъ хандрилъ. Наконецъ, получивъ отставку отъ военной службы, онъ въ началѣ 1812 г. отправился въ Петербургъ и при помощи Оленина поступилъ на службу въ Публичную Библіотеку; жизнь его устроилась довольно хорошо, хотя его постоянно тревожила мысль о судьбѣ его семейства и его самого: скораго повышенія по службѣ нельзя было ожидать, а хозяйственныя дѣла шли все хуже и хуже. Не забывая своихъ московскихъ друзей, Б. сдѣлалъ новыя знакомства въ Петербургѣ и сблизился съ И. И. Дмитріевымъ, А. И. Тургеневымъ, Д. Н. Блудовымъ и Д. В. Дашковымъ.

Между тѣмъ армія Наполеона вступила въ предѣлы Россіи и стала приближаться къ Москвѣ. Б. отправился туда, чтобы проводить вдову Муравьеву въ Нижній-Новгородъ. Затѣмъ онъ снова поступилъ на военную службу и въ качествѣ адъютанта генерала Раевскаго вмѣстѣ съ русской арміей совершилъ походъ 1813—14 г., окончившійся взятіемъ Парижа. Пребываніе за-границей имѣло большое вліяніе на Б., который тамъ впервые познакомился съ нѣмецкой литературой и полюбилъ ее. Парижъ и его памятники, библіотеки и музеи тоже не прошли безслѣдно для впечатлительной натуры Б.; но скоро онъ почувствовалъ сильную тоску по родинѣ и, посѣтивъ Лондонъ, возвратился въ Петербургъ. Но тутъ, помимо служебныхъ непріятностей, его ждала серьезная неудача; онъ влюбился въ жившую у Олениныхъ молодую дѣвушку Анну Ѳедоровну Фурманъ, которая, однако, не отвѣтила Б. такимъ же чувствомъ. Съ страшнымъ отчаяніемъ въ душѣ онъ уѣхалъ на службу въ Каменецъ-Подольскъ, гдѣ стоялъ его полкъ. Чрезъ годъ онъ окончательно бросилъ военную службу, поѣхалъ въ Москву, затѣмъ въ Петербургъ, гдѣ онъ сдѣлался членомъ Арзамаса (см. начало II т.) и вошелъ въ близкія сношенія со всѣмъ этимъ кружкомъ и въ особенности съ Пушкинымъ, который называлъ его своимъ учителемъ. Въ 1818 г. Б. достигъ давно желаемой цѣли: онъ былъ опредѣленъ на службу въ неаполитанскую русскую миссію. Поѣздка въ Италію была всегда любимою мечтою Б., но отправившись туда, онъ почти сейчасъ же почувствовалъ невыносимую скуку, хандру и тоску. Къ 1821 г. ипохондрія приняла такіе размѣры, что онъ долженъ былъ оставить службу и Италію. Въ 1822 разстройство умственныхъ способностей выразилось вполнѣ опредѣленно и съ тѣхъ поръ Б. впродолженіе 34 лѣтъ мучился, не приходя почти никогда въ сознаніе, и наконецъ скончался 7 іюля 1855 г. въ Вологдѣ; похороненъ въ Спасо-Прилуцкомъ монастырѣ, въ 5 вер. отъ Вологды. Еще въ 1815 г. Б. писалъ Жуковскому о себѣ слѣдующія слова: «Съ рожденія я имѣлъ на душѣ черное пятно, которое росло, росло съ лѣтами и чуть было не зачернило всю душу»; не предвидѣлъ бѣдный поэтъ, что пятно не перестанетъ рости и такъ скоро совсѣмъ помрачитъ его душу.

Литературное наслѣдство Б. распредѣляется на три части: стихотворенія, прозаическія статьи и письма. Первые опыты К. Н. относятся къ 1802, когда онъ написалъ стих. «Мечта». Стихотворенія перваго періода лит. дѣятельности Б. проникнуты эпикуреизмомъ и носятъ на себѣ довольно ясный отпечатокъ беззаботной и свободной жизни, которую тогда велъ Б. въ Петербургѣ: къ такимъ стихамъ принадлежатъ: «Посланіе къ стихамъ моимъ», «Посланіе къ Хлоѣ», и «Посланіе къ Н. И. Гнѣдичу», гдѣ авторъ описываетъ другу, какъ онъ проводитъ время, «Совѣтъ друзьямъ», развивающій мысль о мирномъ наслажденіи жизнью среди веселій и забавъ, мѣшая мудрость съ шутками и др. Къ 1808 г. относится первое близкое знакомство Б. съ Торкватомъ Тассомъ, «Освобожденный Іерусалимъ» котораго Б. началъ тогда переводить. Къ 1809 г. относятся первые опыты Б. въ прозѣ, а именно: «Отрывокъ изъ писемъ русскаго офицера», «Финляндія» и «Похвальное слово сну». 1809 и 1810 г. Б. написалъ рядъ стихотв., въ которыхъ онъ подражалъ Парни, Тибуллу, Петраркѣ и Касти. Тогда же написано имъ «Видѣніе на берегахъ Леты», гдѣ осмѣиваются представители старой литературной школы; эта сатира надѣлала много шума въ Петербургѣ. Въ 1811 г. написано жизнерадостное стихотвореніе «Мои пенаты», посвященное Жуковскому и кн. Вяземскому. Въ 1813 г. является «Пѣвецъ въ бесѣдѣ Славянороссовъ, эпико-лиро-комико-эпородическій гимнъ—шутливое подражаніе «Пѣвцу въ станѣ русскихъ воиновъ» Жуковскаго. Патріотическое чувство Б. выразилось въ стихотвореніи «Переходъ русскихъ черезъ Рейнъ». Упадокъ духа и глубокая скорбь отвергнутой любви высказываются въ «Воспоминаніяхъ» (1815 г.); около этого времени произошелъ въ Б. поворотъ въ сторону пессимизма и Шатобріановскаго разочарованія жизнью, отъ котораго К. Н. искалъ убѣжища въ религіозномъ чувствѣ. Къ 1815 г., кромѣ «Воспоминаній», относятся еще слѣдующія стихотворенія, въ которыхъ обнаруживается тогдашнее душевное настроеніе Б.: «Посланіе И. Л. Муравьеву-Апостолу», «Странствователь и домосѣдъ», «Разлука», «Пробужденіе», «Мой геній», «Послѣдняя весна», «Надежда» и «Къ Другу».

Важнѣйшею эпохой поэтическаго творчества Б. были годы 1816 и 1817, когда тридцатилѣтній поэтъ достигъ высшей степени совершенства въ отдѣлкѣ стиха, ближе познакомился съ нѣмецкой, французской, итальянской и древнеклассической литературами, когда болѣзнь еще не помрачила его мысли, придавая ей только элегическій оттѣнокъ. Прекраснѣйшимъ выраженіемъ тогдашняго теченія творчества Б. былъ: «Умирающій Тассъ». Къ числу лучшихъ стихотвореній Б. принадлежитъ также «Тѣнь друга», посвященіе памяти Петина и передѣлка изъ Матисена: «На развалинахъ замка въ Швеціи». Черты сѣверной поэзіи Б. воспроизвелъ въ «Пѣснѣ Гаральда Смѣлаго». Главная заслуга Б. заключается въ томъ, что вмѣстѣ съ Жуковскимъ онъ придалъ русскому стиху гармоническую красоту, легкость и выразительность. Они оба, т. е. Б. и Жуковскій, своими сочиненіями проложили дорогу Пушкину, Лермонтову и всѣмъ слѣдующимъ за ними русскимъ поэтамъ; это сознавалъ и самъ Пушкинъ, который называлъ Б. своимъ учителемъ. Изъ прозаическихъ сочиненій Б. наиболѣе замѣчательны:

«Рѣчь о вліяніи легкой поэзіи на языкъ» и «Нѣчто о морали, основанной на религіи». Въ первый разъ собраніе сочиненій Б. появилось въ свѣтъ въ 1817 г., п. з.: «Опыты въ стихахъ и прозѣ». 2-е и 3-ье изд. относятся къ 1834 и 1850 гг. Полное же изданіе всѣхъ его сочиненій вышло въ Петербургѣ въ 3 томахъ въ 1887 г. Издатель П. Н. Батюшковъ присоединилъ къ этимъ сочиненіямъ обширную статью «О жизни и сочиненіяхъ К. Н. Батюшкова», написанную Л. Н. Майковымъ и кромѣ того обширныя примѣчанія, составленныя Л. Н. Майковымъ и В. И. Саитовымъ. Томъ I занимаютъ вступленіе и стихотворенія, II—прозаическія статьи, III—письма.

Батюшковъ (Помпей Николаевичъ)—младшій братъ поэта Константина Николаевича Б. Образованіе получилъ въ Москвѣ, подъ наблюденіемъ извѣстнаго педагога П. М. Дружинина, а потомъ въ Петербургѣ, въ частномъ пансіонѣ пастора Муральта и въ академическихъ классахъ артиллерійскаго училища. Поступивъ въ военную службу, онъ вскорѣ перешелъ въ вѣдомство министерства внутреннихъ дѣлъ и въ 1850 году былъ назначенъ въ Ковно вице-губернаторомъ. Затѣмъ послѣдовательно занималъ должности помощника попечителя виленскаго учебнаго округа, вице-директора департамента духовныхъ дѣлъ иностранныхъ исповѣданій и попечителя виленскаго учебнаго округа. Нынѣ состоитъ въ чинѣ дѣйствительнаго тайнаго совѣтника и занимаетъ посты почетнаго опекуна, завѣдывающаго вдовьимъ домомъ, домомъ призрѣнія бѣдныхъ дѣвицъ благороднаго званія и Воскресенскимъ соборомъ всѣхъ учебныхъ заведеній, члена совѣта министра народнаго просвѣщенія и члена многихъ учебныхъ, благотворительныхъ и религіозныхъ обществъ и братствъ. П. Н. извѣстенъ слѣдующими изданіями по исторіи, археологіи и этнографіи сѣверо-и юго-западныхъ окраинъ Россіи: 1) «Атласъ народонаселенія западно-русскаго края по исповѣданіямъ» (2 изд., 1862, 1865); 2) «Собраніе проектовъ, утвержденныхъ министромъ внутреннихъ дѣлъ на постройку православныхъ церквей въ Бѣлорусскихъ губерніяхъ»; 3) «Памятники русской старины въ Западныхъ губерніяхъ»—восемь выпусковъ, появившихся въ свѣтъ въ 1865, 1874, 1885 и 1886 гг. въ видѣ большихъ in folio альбомовъ рисунковъ древностей и палеографическихъ снимковъ, съ текстомъ въ видѣ объяснительныхъ замѣтокъ или обширныхъ монографій, относящихся къ исторіи Волыни (I—IV выпуски), Виленскаго края (V и VI вып.) и Холмско-Подляшскаго края (VII и VIII вып.); 4) «Холмская Русь. Историческія судьбы Русскаго Забужья», изд. въ 1887 г., съ двумя хромолитографіями, 45-ю гравюрами и историко-географическою картою; 5) «Волынь. Историческія судьбы Юго-Западнаго края», изд. въ 1888 г., съ двумя хромолитографіями и 69-ю гравюрами; 6) «Бѣлоруссія и Литва. Историческія судьбы Сѣверо-Западнаго края», изд. 1890 г., съ хромолитографіей, 99 рисунками и историко-географическою картою. Помимо этихъ научныхъ изданій, Б. издалъ въ 1887 году сочиненія своего брата, поэта К. Н. Батюшкова.

Батюшковъ (Ѳедоръ Дмитріевичъ) — филологъ, род. въ 1857 г., учился въ 1-й казанской гимназіи и петербургскомъ университетѣ, который кончилъ въ 1880 г. Въ слѣдующемъ году оставленъ былъ при университетѣ по каѳедрѣ исторіи всеобщей литературы, дважды посылался за-границу для научныхъ занятій и съ 1885 г. состоитъ приватъ-доцентомъ петербургскаго университета. Въ «Журн. Мин. Нар. Просв.» напечаталъ «Сказанія о спорѣ души съ тѣломъ въ средневѣковой литературѣ» (1890 г., № 9 и сл.) и рядъ другихъ статей.

Батюшковы. Родословіе ихъ начинается съ Ивана Михайловича Б., есаула въ казанскомъ походѣ 1544 г.—Семенъ Даниловичъ Б. ѣздилъ посломъ въ Молдавію и Валахію въ 1543 г.—Иванъ Степановичъ и Петръ Никитичъ, дворяне Бѣжецкаго верха, убиты при осадѣ Смоленска въ 1634 г.—Въ XVII ст. Б. служили въ стряпчихъ, стольникахъ и дворянахъ московскихъ.—Въ 1699 г. восемнадцать Б. владѣли населенными имѣніями. Павелъ Львовичъ, род. въ 1765 г., † 2 янв. 1848 г., былъ сенаторомъ и дѣйств. тайнымъ совѣтн. О поэтѣ Б. и др. см. выше.

Бау (Bau, датск. Bow)—село фленсбургскаго округа, въ прусской провинціи Шлезвигъ-Гольштиніи, около 2000 жит.; лежитъ въ 7,5 км. къ СЗ. отъ Фленсбурга, недалеко отъ жел. дороги Альтона-Фленсбургъ-Вамдрупъ. Б. извѣстно по пораженію, понесенному 9-го апрѣля 1848 года шлезвигъ-гольтшинцами подъ начальствомъ генерал-маіора Крона отъ датчанъ подъ начальствомъ генерала фонГедемана.

Бау-адъютантъ — инженерный офицеръ, состоющій при управленіи завѣдующаго Императорскимъ Зимнимъ дворцомъ въ С.-Петербургѣ.

Баублисъ—этимъ именемъ обозначались въ Литвѣ громадные старые дубы, когда-то посвященные литовскимъ богамъ, и даже послѣ принятія литовцами христіанства служившіе предметомъ поклоненія. Такіе дубы достигали иногда 15 аршинъ въ окружности и пяти въ діаметрѣ.

Бауги (Baugi), по содержащемуся въ исландской Эддѣ «сказанію о богахъ»—великанъ, братъ Суттанга, владѣвшаго чудодѣйственнымъ напиткомъ («Dichtermeth»), имѣвшимъ способность возбуждать поэтическое творчество и краснорѣчіе. Одинъ, желая добыть этого меда, поступилъ, подъ именемъ Бельверкра, въ услуженіе къ Суттангу и, проработавъ все лѣто за девятерыхъ, потребовалъ, по условію, чудодѣйственнаго меда. Когда же Суттангъ отказался выполнить условіе, то братъ его Б. помогъ Одину хитростью завладѣть медомъ.

Баугиніева заслонка (Valvula coli s. Bauhini, s. Tulpii)—ободочная заслонка. Этимъ именемъ въ анатоміи называется заслонка, находящаяся на мѣстѣ перехода послѣдней петли подвздошной кишки въ толстую кишку. Заслонка эта состоитъ изъ двухъ поперечныхъ складокъ, вдающихся въ полость толстой кишки и оставляющихъ между собою щелевидное отверстіе. На концахъ его складки соединяются между собою и проходятъ въ видѣ серповидныхъ

продолженій по передней и задней стѣнкѣ толстой кишки.

Баугинъ (Каспаръ Bauhin)—швейцарскій анатомъ и ботаникъ, род. 17 января 1560 г. въ Базелѣ, учился въ Базелѣ, Падуѣ и Монпелье; въ 1588 г. сдѣлался въ родномъ городѣ профессоромъ анатоміи и ботаники, а въ 1614 первымъ профессоромъ медицины и старшимъ врачемъ (физикусомъ); ум. тамъ же 5 дек. 1624 г. Изъ его анатомическихъ сочиненій «Theatrum anatomicum» (Франкф., 1605, дополненное изд. 1621) даетъ точное изложеніе анатоміи, согласно тогдашнему состоянію науки. Кромѣ того онъ написалъ: «Phytopinax» (Базель, 1596), списокъ 2460 растеній, котораго вышла только первая часть: «Prodromus theatri botanici» (Франкф., 1620; 2 изд., Базель, 1671) и «Pinax theatri botanici» (Базель, 1623), самое знаменитое изъ его сочиненій, вышедшее новыми изданіями въ 1671 и 1735 г. Первая книга его «Theatrum botanicum» была издана сыномъ его Іоганомъ Каспаромъ Б. (Базель, 1658), который также былъ профессоромъ медицины и старшимъ врачемъ (См. Hess, «Kaspar Bauhin's Leben und Charakter», Базель, 1860).

Баудиссинъ — старинная силезская (лужицкая) фамилія, прежде называвшая себя Баудиссъ. Она упоминается еще въ документахъ 1326 года, въ Силезіи, гдѣ члены ея построили Большой и Малый Баудиссъ въ Бреславскомъ и Б.—въ Лигницкомъ округахъ. Въ Лаузицѣ, гдѣ они владѣли, между прочимъ, Шмелленомъ и Луппау, родъ Б. угасъ въ мужскомъ колѣнѣ съ Вольфомъ Зигмундомъ Б., въ 1682 г.—Вольфъ-Генрихъ Б., изъ лужицкаго дома Луппу (род. 1579, † 1646), былъ шведскимъ фельдмаршаломъ, потомъ отправился въ Голштинію, гдѣ былъ принятъ въ число рыцарей.—Внукъ его, Вольфъ Генрихъ Б., род. 1 сентября 1671 г., † 24 іюля 1748 г., былъ королевско-польскимъ и курфюрстско-саксонскимъ кавалерійскимъ генераломъ, также кабинетнымъ министромъ и въ 1741 г. возведенъ въ имперское графское достоинство.—Оба его внука, сыновья графа Генриха Христофора Б., бывшіе саксонскими генералами отъ инфантеріи и губернаторами Дрездена, продолжали родъ Б. въ Голштиніи. Одинъ изъ нихъ, графъ Генрихъ Фридрихъ Б. (род. 1 декабря 1753, † 17 мая 1818 г.), былъ датскимъ посланникомъ при прусскомъ дворѣ, другой, Карлъ Людвигъ Б. (род. 21 августа 1756 г., † 1 марта 1814 г.), былъ датскимъ генерал-лейтенантомъ, губернаторомъ Копенгагена и гроссмейстеромъ ордена.—Сынъ его, Генрихъ Августъ (род. 1793 г., † 1834 г.) наслѣдовалъ двоюродному дядѣ, послѣднему графу Цинцендорфу въ Австріи и принялъ его имя и гербъ. Эта вѣтвь имѣетъ теперь своимъ представителемъ графа Карла Людвига фон-Б. Цинцендорфа (род. 3 марта 1862 г.). Старшимъ сыномъ графа Карла Людвига Б. былъ, получившій извѣстность какъ писатель, графъ Вольфъ Б. (см. это сл.). Жена Генриха Фридриха, графиня Каролина Адельгейда Б., рожденная графиня Шиммельманъ, род. 21 января 1760 г. въ Дрезденѣ, въ замужествѣ съ 1776 г., въ 1791 г. познакомилась въ Карлсбадѣ съ нѣмецкимъ поэтомъ Гердеромъ и съ тѣхъ поръ была его близкимъ другомъ. Она и сама выступила на литературное поприще съ книгой: «Dorfgesellschaft, ein unterrichtendes Lesebuch für das Volk» (2 т., Киль, 1792 г.; переводъ на датскій языкъ Гассе, 1793 г.); † 17 января 1826 въ Кноопѣ, близъ Киля.—Внукъ ея, графъ Ульрихъ Б., род. 22 февраля 1816 г., одно время бывшій маіоромъ на датской службѣ, извѣстенъ своими комедіями и романами (напр., «Das Damenstift» (4 т., штутгартъ, 1875 г.); другой внукъ ея, графъ Адальбертъ Б., род. 25 января 1820 г., въ 1849—50 гг. былъ оберъ-лейтенантомъ въ шлезвиг-голштинской арміи и кромѣ «Исторіи шлезвигъ-голштинской войны» (Ганнов., 1862 г.) написалъ множество беллетристическихъ произведеній и историческихъ романовъ, напр. «Христіанъ VII и его дворъ» (Ганнов., 1863 г.). Онъ † въ Висбаденѣ 28 марта 1871 г. Въ настоящее время главою фамиліи Б. является живущій въ Килѣ графъ Родерихъ Б., род. 15 декабря 1819 г., сынъ графа Фридриха Карла Б.

Баудиссинъ (Вольфъ-Генрихъ-Фридр. Карлъ, графъ)—нѣм. писатель, род. 30 января 1789 г. въ Ранцау, по окончаніи университетскихъ занятій поступилъ на датскую государственную службу секретаремъ посольства и въ этой должности между 1810—1814 гг. былъ въ Стогкольмѣ, Вѣнѣ, Парижѣ, а лѣто 1813 г., за свои симпатіи къ нѣмцамъ, провелъ въ крѣпости Фридрихсортъ. Позднѣе онъ предпринялъ продолжительное путешествіе въ Италію, Францію и Грецію, а съ 1827 г. проживалъ большею частью въ Дрезденѣ, гдѣ принималъ участіе въ переводѣ сочиненій Шекспира на нѣмецкій языкъ, предпринятомъ Шлегелемъ и Тикомъ. Б. перевелъ также четыре изданныхъ Тикомъ юношескихъ произведеній Шекспира: «Eduard III»; «Thomas Cromwell», «Oldcastle» и «Der londoner Verschwender» (Штутгартъ, 1836 года). Самостоятельно Баудиссинъ издалъ рядъ переводовъ старинныхъ англійскихъ драмъ, подъ заглавіемъ: «Ben Ionson und seine Schule» (2 тома, Лейпцигъ, 1836). Съ того времени Б. обратился также къ произведеніямъ старинной нѣмецкой литературы, издалъ: «Iwein mit dem Löwen» Гартмана фон-дер-Ауэ (Берлинъ, 1845) и «Wigalois» Вирнта фон-Гравенберга (Лейпцигъ, 1848). Наконецъ, Б. перевелъ также комедіи Мольера (4 т., Лейпцигъ, 1865—67), въ которыхъ онъ мѣста, написанныя александрійскими стихами, передалъ, примѣняясь къ нѣмецкой сценѣ, пятистопными ямбами. Ему же принадлежитъ переводъ: «Dramatische Sprichwörter» Кармантеля и Леклерка (2 т., Лейпцигъ, 1875). Б. † 4 апрѣля 1878 г. въ Дрезденѣ.

Баудиссинъ (Оттонъ-Фридр.-Магнусъ, графъ)—шлезвиг-голштинскій генералъ, братъ предъидущаго, род. въ Ранцау 5 іюля 1792 г. Находясь во время шлезвиг-гольштинскаго возстанія на датской военной службѣ въ чинѣ маіора, Б. вступилъ въ шлезвиг-голштинскую армію и его примѣръ оказалъ рѣшительное вліяніе на другихъ офицеровъ. Въ злосчастной битвѣ при Бау Б. продержался два часа противъ втрое сильнѣйшаго непріятеля и тѣмъ далъ возмож-

ность главной арміи отступить въ порядкѣ. Лѣтомъ 1849 въ битвѣ при Кольдингѣ и 1850 при Идштедтѣ онъ былъ тяжело раненъ. Его личная храбрость и заботливое попеченіе о подчиненныхъ офицерахъ и солдатахъ доставили Б. большую популярность въ войскѣ. Въ февралѣ 1851 г. Б. оставилъ родину и жилъ съ тѣхъ поръ вдали отъ политической дѣятельности, большею частью въ Гамбургѣ. Умеръ 25 іюня 1865 г. въ Теплицѣ.

Бауербахъ (Bauerbach)—село съ 400 жит. въ мейнингенскомъ округѣ. Здѣсь въ помѣстьѣ, принадлежавшемъ тогда г-жѣ Вольцогенъ, скрывался Шиллеръ послѣ своего бѣгства изъ Штутгарта, съ декабря 1782 до іюля 1783 г., подъ именемъ д-ра Риттера. Здѣсь онъ закончилъ «Фіеско», писалъ «Коварство и любовь» и набросалъ планъ «Донъ Карлоса». Комната Шиллера въ замкѣ содержится въ неприкосновенности до настоящаго времени.

Бауергрошенъ — названіе это получили чеканенные въ имперскомъ гор. Госларѣ, около 1477 года, серебряные гроши, на оборотной сторонѣ которыхъ были изображенія св. апостоловъ Симона и Іуды, принятыхъ невѣждами за двухъ крестьянъ, что и послужило къ названію монеты.

Бауергульденъ — названіе это получили венгерскіе гульдены начала XVII вѣка, изъ за своей низкопробности и грубой чеканки.

Бауернфейндъ (Карлъ-Максимиліанъ Bauernfeind)—землемѣръ и инженеръ, род. 1818 въ Ацбергѣ, въ Верхней Франконіи, закончилъ свое техническое образованіе въ Нюрнбергѣ и Мюнхенѣ въ 1836—41 годахъ, былъ впослѣдствіи ординарнымъ профессоромъ геодезіи и инженерныхъ наукъ въ Мюнхенѣ; по его плану мюнхенская политехническая школа была преобразована въ высшее техническое учебное заведеніе, директоромъ котораго Б. состоялъ съ 1868—74 и съ 1880—83 гг. Въ 1873 г. возведенъ королемъ баварскимъ въ личное дворянское достоинство. Изъ геодезическихъ работъ Б. замѣчательны: «Theorie und Gebrauch des Prismenkreuzes» (Мюнхенъ, 1851 г.) — сочиненіе, знакомящее съ изобрѣтеннымъ авторомъ и получившимъ широкое примѣненіе въ землемѣрномъ искусствѣ эккеромъ съ призмами (Prizmenkreuz), въ которыхъ лучи свѣта подвергаются полному внутреннему отраженію. Заслуживаетъ вниманіе также «Бауэрнфейндова дистанціонная призма», т. е. дальномѣръ, въ устройство котораго входитъ призма. Затѣмъ капитальнымъ трудомъ Бауернфейнда является: «Elemente der Vermessungskunde» (2 тома., Штутгартъ, 1856—58, 6-е изд., 1879), а своимъ сочиненіемъ: «Beobachtungen und Untersuchungen über die Genauigkeit barometrischer Höhenmessungen» (Мюнхенъ, 1862) Б. внесъ свѣтъ въ весьма спорный до того времени вопросъ о пригодности барометрическихъ измѣреній для опредѣленія высотъ, установивъ, при какихъ обстоятельствахъ, насколько и почему расходятся барометрическія показанія высоты съ измѣреніями ихъ посредствомъ нивелированіе. Теорія этого вопроса болѣе подробно разработана въ статьѣ: «Die atmospherische Strahlenbrechung» и т. д. (2 гл., Мюнхенъ, 1864—67), въ связи съ которой находится сочиненіе: «Ergebnisse aus Beobachtungen der Terrestrischen Refraktion» (Мюнхенъ, 1880). Кромѣ того Б. принадлежатъ слѣдующія работы: по геодезіи—«Beobachtungen und Untersuchungen über die Eigenschaften und praktische Verwertung der Naudetschen Aneroïdbarometer» (Мюнхенъ, 1874); «Das bayr. Präcisions nivellement» (5 тетр., Мюнхенъ, 1870—79), по инженерному дѣлу — «Beitrag zur Theorie der Brückengewölbe» (1846); «Vorlegeblätter zur Brückenbaukunde» (3-е изданіе, 2 тома, Штутгартъ, 1875); «Vorlegeblätter zur Strassen- und Eisenbahnbaukunde» (Мюнхенъ, 1856); «Vorlegeblätter zur Wasserbaukunde mit erläuterndem Text» (Мюнхенъ, 1866); «Grundriss der Vorlesungen über Erd- und Strassenbau» (Мюнхенъ, 1875).

Бауернфельдъ (Эдуардъ Bauernfeld) — авторъ очень популярныхъ нѣмецкихъ комедій, родился 1802 года въ Вѣнѣ, гдѣ изучалъ право и съ 1826 года занималъ государственныя должности, оставлявшія ему достаточно досуга для занятій литературою. Комедіи Бауернфельда весьма сценичны и отличаются непринужденнымъ юморомъ; сюжеты бралъ онъ изъ круга современнаго ему общества, бытъ и нравы котораго изображены съ фотографической точностью, но вмѣстѣ съ тѣмъ встрѣчаются и весьма характерныя, типическія фигуры (напр. типъ неглупаго жуира и разочарованнаго холостяка, въ концѣ концовъ попадающаго въ тихую пристань семейной жизни). Ему принадлежатъ слѣдующія комедіи и другія драматическія произведенія, вошедшія въ полное собраніе его сочиненій: («Gesammelte Schriften», 12 т., Вѣна, 1871—73): «Die Bekenntnisse» (1834); «Bürgerlich u. romantisch» (1835); «Grossjhärig» (1846)—пользовавшіяся наибольшимъ успѣхомъ; далѣе «Leichtsinn aus Liebe» (1831); «Das Liebesprotokoll» 1831); «Das letzte Abentheuer» (1832); «Helene» (1833); «Das Tagebuch» (1836); «Ein deutscher Kriege» (1844); «Aus Versailles» (1849); «Franz von Sickingen» (1850); «Der kategorische Imperativ» (1851); «Zu Hause», «Krisen» (1852); «Die Zugvögel», «Die Virtuosen» (1855); «Frauenfreundschaft», «Excellenz» (1865); «Aus der Gesellschaft» (1867); «Moderne Jugend» (1869): «Landfrieden» (1870); «Die Verlassenen», «Mädchenrache, oder die Studenten von Salamanca» (1881), и «Des Alcibiades Ausgang» (1882). Кромѣ того, Б. написалъ романъ: «Die Freigelassenen, Bildungsgeschichte aus Oesterreich» и издалъ томъ стихотвореній: «Gedichte» (Лейпцигъ, 1852; 2 изд. 1856) и большое сатирическое стихотвореніе «Aus der Mappe des alten Fabulisten» (Вѣна, 1879). † въ авг. 1890.

Бауеръ (Антонъ Bauer)—нѣм. криминалистъ, род. 1772 г. въ Марбургѣ, здѣсь-же получилъ образованіе въ университетѣ, гдѣ съ 1793 г. читалъ лекціи въ качествѣ приват-доцента, въ 1797 г. назначенъ профессоромъ, въ 1813 переведенъ въ Геттингенъ, много работалъ по законодательнымъ вопросамъ: † въ 1843 г. въ Геттингенѣ. Изъ его работъ замѣчательны: «Grundsätze des Kriminalprozesses»

(Нюрнбергъ, 1805) — какъ первый самостоятельный учебникъ нѣмецкаго уголовнаго права, впослѣдствіи переработанный авторомъ въ «Lehrbuch des Strafprozesses» (Гет., 1835; 2 изд., Гет., 1848); затѣмъ «Lehrbuch des Naturrechts» (Марбургъ, 1808; 3 изд. Геттинг., 1825) и «Grundzüge des philos. Strafrechts» (Гет., 1825), разрабатывающія философію уголовнаго права. Оставивъ затѣмъ фейербаховскую теорію, которой до того времени придерживался, Б. выступилъ съ своей собственной, такъ наз. «теоріей предупрежденія» (Warnungs theorie), развитію которой посвящены его сочиненія: «Lehrbuch des Strafrechts» (Геттинг., 1827; 2 изд. 1833) и «Die Warnungstheorie, nebst einer Darstellung und Beurtheilung aller Strafrechtstheorien» (Геттинг., 1830). За этими сочиненіями послѣдовали: «Anleitung zur Kriminalpraxis» (Геттинг., 1837), «Sammlung von Strafrechtsfällen» (4 т., Геттинг., 1835—39), «Abhandlungen aus dem Strafrecht und Strafprozesse» (3 т., Гет., 1840—43), а также статьи по поводу новаго ганноверскаго уголовнаго кодекса, въ редактированіи котораго онъ участвовалъ. Наконецъ, ему принадлежатъ: учебникъ французскаго права («Lehrbuch d. franz. Rechts», 2 изд., Марбургъ, 1842) и «Beiträge zum deutschen Privatfürstenrecht» (Геттингенъ, 1839).

Бауеръ (Бруно Bauer)—филос. гегеліанской школы, род. 1809 г. въ Эйзенбергѣ въ герцогствѣ Саксенъ - Альтенбургскомъ, образованіе получилъ въ берлинскомъ университетѣ, гдѣ съ 1834 года читалъ лекціи на богословскомъ факультетѣ въ качествѣ приват - доцента. Выступивъ въ первыхъ сочиненіяхъ («Zeitschrift für speculative Theorie», Берлинъ, 1836—38 и «Kritische Darstellung der Religion des alten Testaments», 2 т., Берл., 1838) рѣшительнымъ поклонникомъ ортодоксальнаго направленія или такъ наз. «правой» стороны гегеліанской школы, Б., поселившись въ Боннѣ, вскорѣ примкнулъ къ «крайней лѣвой» гегеліанства и въ отрицательно-критическомъ духѣ этой школы написалъ: «Kritik der evangelischen Geschichte des Johannes» (Брем., 1840) и «Kritik der evang. Synoptiker» (2 т., Лейпц., 1840; 2 изд., 1841), за что былъ лишенъ доцентуры. Тогда Б. вернулся въ Берлинъ и здѣсь написалъ «Die gute Sache der Freiheit und meine eigentliche Angelegenheit» (Цюр., 1843), и «Das entdeckte Christentum» (Цюрихъ, 1843) уничтоженное, однако, до выхода въ свѣтъ. Затѣмъ Б. основалъ «Allgemeine Litteraturzeitung» (Шарлоттенб., 1843—44) и обратился къ историческимъ изслѣдованіямъ (относящимся преимущественно къ событіямъ XVIII и XIX в.), издавъ: «Geschichte der Französischen Revolution bis zur Stiftung der Republik» (3 т., Лейпцигъ, 1847); «Geschichte Deutschlands unter der Französischen Revolution und der Herrschaft Napoleons» (2 т., Шарлоттенбургъ, 1846); «Geschichte der Politik, Kultur und Aufklärung des XVIII Jahrhunderts» (4 т., Шарлотт., 1843—45); «Vollständige Geschichte der Parteikämpfe in Deutschland während der J. 1842—46» (3 т., Шарлотт., 1847). Въ брошюрахъ: «La Russie et le Germanisme» (1847), «De la dictature occidentale» (1855), «La situation actuelle de la Russie» (1855), «L'Allemagne et la Russie» (1885), «La Russie et l'Angleterre» (1855), онъ отчаивается въ будущности германской культуры и видитъ въ Россіи страну грядущей цивилизаціи. Впрочемъ, событія 1870—71 примирили его съ политич. положеніемъ Германіи и онъ сдѣлался однимъ изъ восхвалителей Бисмарка въ сочин: «Zur Orientierung über die Bismarkische Frage» (1880). Критическимъ изслѣдованіемъ началъ христіанства Б. занимается также въ сочиненіяхъ: «Kritik der Evangelien» (2 т., Берлинъ, 1850 — 1851); «Die Apostelgeschichte» (Берлинъ, 1850) и «Kritik der Paulinischen Briefe» (Берлинъ, 1850). Въ послѣдній періодъ своей ученой и литературной дѣятельности въ міросозерцаніи Б. снова произошла перемѣна: изъ главаря политическаго и философскаго радикализма онъ сталъ краснорѣчивымъ защитникомъ прусскаго консерватизма, какимъ выказалъ себя въ публицистическихъ статьяхъ и въ качествѣ сотрудника «Staats- und Gesellschaftslexikon'a» Вагенера. Къ послѣднему-же періоду дѣятельности Б. относятся его сочиненія: «Philo, Strauss, Renan und das Urchristentum» (Берлинъ, 1874); «Christus und die Cäsaren» (Берлинъ, 1877); «Der Einfluss des engl. Quäkertums auf die deutsche Kultur und das engl.-russische Projekt einer Weltkirche» (Берл., 1878), «Disraeli's romantischer und Bismark's socialistischer Imperialismus» (Хемницъ, 1882). На русскій яз. переведена его «Исторія философіи» (Спб., 1866). Б. † 13 апр. 1882 г. въ Рикздорфѣ возлѣ Берлина.

Бауеръ (Василій Васильевичъ)—историкъ, род. 13 дек. 1833 г. въ Петербургѣ, здѣсь-же учился въ 3-ей гимназіи и университетѣ, который кончилъ въ 1855 г. Черезъ три года защитилъ магистерскую диссертацію «Объ аѳинской гегемоніи» (Спб., 1858). Въ 1860 г. отправленъ былъ для усовершенствованія на казенный счетъ за-границу. По возвращеніи въ Россію Б. въ 1863 г. удостоенъ былъ степени доктора за диссертацію: «Эпоха древней тираніи въ Греціи» (Спб., 1863), а съ 1864 г. сдѣлался преподавателемъ въ университетѣ, сначала въ должности штатнаго доцента и экстраординарнаго профессора, но скоро и ординарнаго (съ 1866 г.), удостоившись, кромѣ того, приглашенія (въ 1865 г.) заниматься съ наслѣдникомъ престола, нынѣ благополучно царствующимъ Государемъ Императоромъ. Одновременно Б. находился на службѣ и въ александровскомъ лицеѣ, гдѣ съ 1864 г. занималъ должности преподавателя, экстраординарнаго и ординарнаго профессора. Въ университетѣ Б. сначала читалъ древнюю исторію, но въ 1869 г. перешелъ на новую. По смерти его, послѣдовавшей 6 ноября 1884 года, одинъ изъ его бывшихъ слушателей гр. А. А. Мусинъ-Пушкинъ издалъ «Лекціи по новой исторіи проф. В. В. Бауера» (2 т. Спб., 1886—88), но лекціи эти нельзя считать точнымъ воспроизведеніемъ того курса, который читалъ Б. Въ изданіе А. А. Мусина-Пушкина вошли и нѣкоторыя статьи Б., которыя онъ печаталъ въ «Журн. Мин. Народн. Просв.».

Бауеръ (Вильгельмъ Bauer)—изобрѣтатель подводнаго брандера, род. 23 дек. 1822 г. въ Диллингенѣ, изучилъ токарное ремесло, потомъ

поступилъ въ военную службу и, благодаря своимъ техническимъ способностямъ, произведенъ въ унтер-офицеры артиллеріи. Беззащитность береговъ Шлезвиг-Голштиніи, куда привела его датская война 1848 г., подала Б. мысль къ изобрѣтенію подводнаго брандера, а въ 1851 г. сдѣланъ былъ первый опытъ съ его изобрѣтеніемъ, оказавшійся, однако, неудачнымъ, по несовершенству судна, для удовлетворительной постройки котораго не хватало у изобрѣтателя средствъ. Тщетно обращался затѣмъ Б. со своимъ изобрѣтеніемъ къ правительствамъ Австріи, Франціи и Англіи; только въ Россіи, благодаря покровительству великаго князя Константина Николаевича, генерал-адмирала, Б. удалось въ 1855 г. осуществить на средства казны свой проектъ подводнаго брандера. Испытанія этого судна въ общемъ дали довольно удовлетворительные результаты. Изобрѣлъ Б. также «водолазную камеру» (Taucherkammer) и подводное сооруженіе для подыманія затонувшихъ судовъ такъ наз. «Kamele», которымъ, послѣ нѣкоторыхъ усовершенствованій, удалось поднять затонувшій въ Баденскомъ озерѣ почтовый пароходъ «Людовикъ». Для осуществленія изобрѣтенныхъ Б. береговыхъ брандеровъ въ Лейпцигѣ образовалось особое «Вильгельмъ-Бауерское» общество. Послѣдніе годы Б. жилъ въ Мюнхенѣ на пенсію, назначенную ему королемъ Людовикомъ II, и † тамъ же въ 1875 г.

Бауеръ (Каролина Bauer)—нѣмецкая артистка, род. въ 1807 г. въ Гейдельбергѣ, дочь ротмистра, павшаго въ сраженіи при Аспернѣ. Рано проявивъ способности къ сценической дѣятельности, Б. въ 1822 году дебютировала съ блестящимъ успѣхомъ на придворной сценѣ въ Карлсруэ, гдѣ и оставалась до 1824 г., когда была ангажирована въ новооткрытый «Königstädtisches Theater», въ Берлинъ. Отсюда вскорѣ перешла на придворную сцену. Пробывъ на послѣдней пять лѣтъ, артистка временно оставила сцену и вступила въ тайный морганатическій бракъ съ принцемъ Леопольдомъ Саксен-Кобургскимъ, съ 1839 по 1841 проживала подъ именемъ графини Монтомери въ Лондонѣ и Парижѣ. Когда Леопольдъ вступилъ на бельгійскій престолъ, артистка вернулась на сцену, принявъ трехлѣтній ангажементъ въ Петербургъ. Въ 1833—34 она пожинала лавры на значительнѣйшихъ нѣмецкихъ и австрійскихъ сценахъ, потомъ была ангажирована придворнымъ театромъ въ Дрезденѣ и въ 1844 оставила навсегда сцену, выйдя замужъ за польскаго эмигранта графа Владислава Броэль-Платера. Съ тѣхъ поръ она жила уединенно въ Швейцаріи, въ своей виллѣ Броэльбергъ, близъ Цюриха, гдѣ и † въ 1877 г. Какъ артистка Б. главнымъ образомъ выдавалась въ шаловливыхъ, пикантныхъ роляхъ «grande coquette», но имѣла успѣхъ и въ сильно-драматич. роляхъ. Интересныя воспоминанія: «Aus meinen Bühnenleben» (Берл., 1871 г.; 2 изд. 2 т., 1876—77); «Komödianten fahrten» (изд. Вельмеромъ, Берлинъ, 1875 и 1877), и изданные Вельмеромъ же послѣ смерти Б. мемуары и переписка ея, подъ заглавіемъ: «Aus dem Leben einer Verstorbenen. Verschollene Herzensgeschichten» (4 т., Берлинъ, 1878 — 80)

Бауеръ (Клара Bauer)—нѣмецкая романистка, извѣстная подъ псевдонимомъ Карлъ Детлевъ, род. въ 1836 г. въ Свинемюнде, въ 1860 г., въ качествѣ учительницы музыки, отправилась въ Петербургъ, нѣсколько лѣтъ провела затѣмъ во внутренней Россіи и въ 1866 г. возвратилась въ Германію, гдѣ напечатала свои первыя новеллы: «Unlösliche Bande» (Штутгартъ, 1869; 3 изд., 1877) и «Bis in die Steppe» (Штутгартъ, 1869; 2 изд., 1871)—изъ русской жизни. Въ 1872 г. Б. путешествовала по Италіи, но вскорѣ возвратилась въ Германію и въ 1876 г. † въ Бреславлѣ отъ чахотки. Изъ ея позднѣйшихъ романовъ болѣе другихъ извѣстны: «Ein Dokument» (4 т., 2 изд., 1878); «Nora» (2 т., 3 изд., 1876); «Schuld und Sühne» (2 т., 2 изд., 1877); «Auf Capri» (2 т., 2 изд., 2877); «Musste es sein?» (2 т., 2 изд., 1875); «Die geheimnissvolle Sängerin» (2 изд., 1878); «Benedikta» (3 т., 1876) и «Russische Idyllen. Nachgelassene Novellen» (1878).

Бауеръ (Францъ)—брюнскій (брюнскій) епископъ и чешскій писатель, род. 1841 г. Получивъ степень доктора богословія въ Ольмюцѣ, онъ тамъ же одно время былъ профессоромъ; потомъ былъ профессоромъ пражскаго университета, въ 1882 г. былъ назначенъ епископомъ въ Брнѣ. Онъ помѣстилъ много статей въ католическомъ журналѣ, издалъ поученія св. Макарія египетскаго и напечаталъ нѣсколько переводовъ.

Бауеръ (Эдгаръ Bauer)—публицистъ, род. въ 1821 г. въ Шарлоттенбургѣ, изучалъ богословіе, потомъ право въ берлинскомъ университетѣ. На литературное поприще выступилъ съ брошюрой въ защиту своего брата: «Bruno Bauer und seine Gegner» (Берлинъ, 1842), а за второе, конфискованное прусскимъ правительствомъ, сочиненіе: «Der Streit der Kritik mit Kirche und Staat» (появилось въ Бернѣ, 1843) былъ присужденъ къ четырехлѣтнему заключенію въ крѣпости, за время котораго появилась его статья: «Die Censurinstruktion vom 31 Januar 1843» (Лейпцигъ, 1843) и акты его процесса, подъ заглавіемъ: «Ein Pressprozess» (Бернъ, 1844). Вмѣстѣ съ братомъ онъ написалъ: «Denkwürdigkeiten zur Geschichte der neuern Zeit seit der Französischen Revolution» (12 тетр., Шарлоттенбургъ, 1843—44), ему одному принадлежитъ: «Die liberalen Bestrebungen in Deutschland» (Цюрихъ, 1843); «Die Geschichte der konstitutionellen Bewegungen im südlichen Deutschland während der J. 1831—34» (3 т., Шарлоттенбургъ, 1845); «Die Kunst der Geschichtschreibung und Herrn Dahlmanns Geschichte der französischen Revolution» (Магдебургъ, 1846 г.); «Die Geschichte des Luthertums» (въ пятомъ томѣ издававшейся Б. подъ фирмою Мартина Гейсмара «Bibliothek der deutschen Aufklärer» (Лейпцигъ, 1846—47), и «Die Ehe» (Лейпцигъ, 1848). Послѣ амнистіи 18 марта 1848 г., Б. издавалъ въ Альтонѣ политическій журналъ, подъ названіемъ: «Die Parteien» (3 тетр., Гамбургъ, 1849) и затѣмъ вмѣстѣ съ Ольсгаузеномъ «Norddeutsche freie Presse». Въ Лондонѣ, гдѣ Б. проживалъ одно время, онъ написалъ: «Reflection on the integrity of the Danish monarchy» (Лондонъ, 1857); «Slesvig» (Лондонъ, 1861) и

появившуюся въ Лейпцигѣ книгу: «Englische Freiheiten» (1857). По возвращеніи въ Альтону напечаталъ: «Die Rechte des Herzogtums Holstein» (Берлинъ, 1863) и «Die Deutschen und ihre Nachbarn» (Гамбургъ, 1870). Затѣмъ онъ издавалъ вмѣстѣ съ строго-ортодоксальнымъ епископомъ Коогманомъ «Die Kirchlichen Blätter» и «Christlichpolitische Vierteljahrsschrift». Кромѣ того, Б. написалъ: «Die Wahrheit über die Internationale» (Альтона, 1872); «Artikel V. Der deutsche Gedanke und die dänische Monarchie» (Альтона, 1873); «Die orientalische Frage» (Альтона, 1877), и «Der Freimaurerbund und das Licht» (Ганноверъ, 1877 г.).

Баузе (Іоганнъ-Фридрихъ)—выдающійся граверъ на мѣди, род. 5 янв. 1738 г. въ Галле, гдѣ онъ съ 18-лѣтняго возраста посвятилъ себя граверному искусству и изучалъ его сначала самоучкой, а потомъ нѣкоторое время подъ руководствомъ гравера Гайда въ Аугсбургѣ. Но въ особенности на него повліялъ Вилле (изъ Парижа), съ которымъ онъ находился въ постоянныхъ сношеніяхъ. Впослѣдствіи Б. поселился въ Лейпцигѣ, гдѣ съ теченіемъ времени сдѣлался профессоромъ гравернаго искусства въ мѣстной академіи художествъ; должность эту онъ оставилъ незадолго до своей смерти, 3 января 1814 года. Его гравюры историческаго содержанія, а въ особенности его портреты, преимущественно по рисункамъ А. Граффа и Езера, высоко цѣнятся знатоками. Онъ оставилъ богатую коллекцію гравюръ, которая перешла въ собственность гофрата Кейля въ Лейпцигѣ. Составленный послѣднимъ «Katalog des Kupferstichwerks von B.» (Лейпцигъ, 1849) обнимаетъ болѣе 200 листовъ.

Баузе (Ѳедоръ Григорьевичъ) — профессоръ юриспруденціи московскаго университета и одинъ изъ первыхъ собирателей памятниковъ древне-русской письменности, род. въ 1752 г. въ саксонскомъ городкѣ Триптисѣ, гдѣ отецъ его былъ пасторомъ; учился въ извѣстной лейпцигской St.-Thomas-Schule и на юридическомъ факультетѣ лейпцигскаго университета. Какъ и у многихъ нѣмцевъ того времени, у него явилось желаніе попытать счастья въ Россіи. Въ 1773 г. онъ отправился въ Петербургъ и сначала занимался частными уроками, а затѣмъ поступилъ учителемъ въ Peter-Schule. Здѣсь имъ очень дорожили и вскорѣ назначили инспекторомъ. Знакомство съ учеными кругами Петербурга доставило ему въ 1781 г. званіе корреспондента академіи наукъ, а въ 1782 г. онъ получилъ приглашеніе въ московскій университетъ на каѳедру юриспруденціи, освободившуюся послѣ смерти Дильтея. Въ Москвѣ, съ перерывомъ въ три года (съ 1783 по 1786 г. Б. былъ уволенъ въ Германію), Б профессорствовалъ 29 лѣтъ — до 1811 г., когда вышелъ въ отставку по «болѣзненнымъ припадкамъ», отъ которыхъ черезъ годъ умеръ—25 мая 1812 г. Б. принадлежалъ къ числу наиболѣе выдающихся профессоровъ моск. университета, хотя печатные труды его по объему и числу незначительны. Онъ оставилъ по себѣ 6 рѣчей на лат. и нѣмец. языкахъ и одно сочиненіе на русскомъ—«О горячкѣ вольности» (М., 1793, въ листъ, 2 страницы). Изъ рѣчей его замѣчательны двѣ. Въ «Oratio de jurisprudentia ejusque docendae et discendae ratione» (М., 1782) Б. высказываетъ свой взглядъ на юриспруденцію, который отличается широтою и ставитъ его безконечно выше многихъ русскихъ юристовъ не только того времени, но и 20-хъ и 30-хъ годовъ нашего столѣтія. Сынъ философскаго вѣка, Б. смѣется надъ казуистическимъ толкованіемъ разрозненныхъ законовъ и задачей науки считаетъ только изысканіе высшихъ, руководящихъ началъ права. Другая рѣчь Б. «Oratio de Russia ante hoc saeculum non prorsum inculta, nec parum adeo de litteris earumque studiis merita» (М., 1796, in 4°) представляетъ собою сводъ всего, что было сдѣлано въ то время по изученію древне-русской письменности. При этомъ ораторъ проводитъ идею о томъ, что и до-петровская Русь имѣла свою культуру и свое просвѣщеніе, идею-для своего времени до того оригинальную, что у многихъ явилось желаніе выдать его мысли за свои. Этимъ объясняются перепечатка и переводъ рѣчи Б. безъ указанія источника, появившіеся въ журналѣ д-ра Шредера «St.-Petersb. Monatsschrift zur Unterhalt und Belehrung» за 1805 г. № 1 и въ «Вѣстникѣ Европы» за 1807 г. № 1 и 2. Любовь Б. къ древне-русской культурѣ находилась въ тѣсной связи съ развившейся въ немъ съ переселеніемъ въ Москву страстью къ собиранію русскихъ древностей. Ему удалось составить себѣ одну изъ первыхъ по времени коллекцій рукописей, старопечатныхъ книгъ, древнихъ монетъ и вещей, коллекцію до того богатую, что послѣ смерти собирателя она была оцѣнена въ 10000, сумму огромную при тогдашнемъ незначительномъ спросѣ на этого рода предметы. Но въ 12-мъ году почти все единственное въ своемъ родѣ собраніе погибло. Исчезли также куда-то бумаги и неизданныя сочиненія ученаго и трудолюбиваго нѣмца. «Каталогъ славяно-росс. рукописей Б., погибшихъ въ 1812 г.» напечатанъ В. Н. Каразинымъ въ «Чтеніяхъ моск. общества исторіи и древностей росс.» за 1862 г., кн. 2.

Буаландъ (Bauland) — богатая хлѣбомъ холмистая страна по р. Тауберъ, въ сѣверо-восточной части Бадена.

Баулъ (Ауро)—одинъ изъ крупныхъ истоковъ (правый) р. Бзыби въ Абхазіи (сухумскій округъ, Кутаисская губ.). Беретъ начало съ южнаго склона главнаго Кавказскаго хребта. Вдоль этого истока проходитъ старинная дорога изъ Сухума черезъ Псху на Зеленый перевалъ между г. Шугусомъ и Чуръ. Дорога эта соединяетъ Абхазію съ Кубанской областью и очень удобна для сообщеній; но, къ сожалѣнію, она въ настоящее время запущена и представляетъ глухую горную тропу.

Бауманская пещера—такъ наз. естественная пещера въ брауншвейгскомъ княжествѣ Бланкенбургъ, на лѣвомъ берегу р. Боде, вблизи дер. Рюбеландъ. Она состоитъ изъ шести главныхъ и нѣсколько меньшихъ камеръ, какъ-бы выдолбленныхъ въ известнякѣ, имѣетъ въ длину до 250 метр. и покрыта на всемъ пространствѣ сталактитами. Входъ въ нее лежитъ на 42 м. выше долины Боде.

Во всѣхъ камерахъ, преимущественно же въ третьей, находится масса фигуръ и столбовъ изъ сталактитовъ. По преданію, пещера эта получила свое названіе отъ нѣкоего Баумана, который въ 1762 г., спустившись въ нее въ надеждѣ найти руду, заблудился и 2 дня не могъ найти выхода. Это на него такъ подѣйствовало, что онъ заболѣлъ и спустя короткое время умеръ. Но это едва ли вѣрно, такъ какъ уже въ 1588 г. въ «Harzflore» Талліуса встрѣчается замѣтка о ней, равно какъ въ «Topographie von Braunschweig-Lüneberg» Мериана, 1654 г. Въ 2 км. отсюда, на правомъ берегу р. Боде, находится другая пещера, Бильскер. Ср. Гейзе (Heyse), «Beiträge zur Kenntnis die Harzes» (Ашерслеб., 1857); Лейброкъ (Leibroks), «Die B.» (1863).

Бауманъ (Александръ Bauman[n]) — австрійскій поэтъ, писавшій на мѣстномъ вѣнскомъ нарѣчіи («weanerisch») и популярный композиторъ народныхъ пѣсенъ; род. 1814 г. въ Вѣнѣ, образованіе получилъ здѣсь же, поступилъ затѣмъ на службу и въ 1856 г., былъ чиновникомъ при архивѣ рейхсрата; † въ 1857 г. Ему принадлежатъ: «Beiträge für das deutsche Theater» (Вѣна, 1849); «Singspiele aus den österr. Bergen» (Вѣна, 1850) и сборникъ народныхъ пѣсенъ на вѣнскомъ нарѣчіи: «Gebirgsbleamein» (8 выпусковъ) и «Aus der Heimat. Lieder und Gedichte in der österr. Mundart» (Берлинъ, 1857).

Бауми. (Baumg.)—сокращеніе у ботаниковъ фамиліи Іоганна-Христіана-Готлобъ-Баумгартена; род. 12 апрѣля 1765 г. въ Люкау, ум. въ Шесбургѣ, 29 декабря 1843 г.

Баумгартенъ (Александръ-Готтлибъ Baumgarten)—нѣмецкій философъ изъ школы Вольфа, родился въ 1714 году въ Берлинѣ, образованіе получилъ въ университетѣ въ Галле, при которомъ втеченіе нѣсколькихъ лѣтъ оставался въ качествѣ доцента. Въ 1740 году получилъ каѳедру философіи въ университетѣ во Франкфуртѣ на Одерѣ, гдѣ и † въ 1762 году. Онъ первый разработалъ эстетику, какъ систематическую науку о прекрасномъ, хотя трактовалъ о ней чрезвычайно сухо, въ слишкомъ сжатой, схематической формѣ. Для него эстетика являлась лишь составною частью теоріи чувственнаго, или такъ наз. низменнаго познаванія, логику-же онъ относилъ къ высшему познаванію. Идея объ эстетикѣ, какъ о наукѣ, впервые высказана Б. въ сочиненіи: «De nonnullis ad poema pertinentibus» (Галле, 1735) и развита въ «Aesthetica acroamatica» (2 тома, Франкфуртъ, 1750—58), не оконченномъ за смертью автора. Сочиненія Б. о другихъ философскихъ вопросахъ отличаются ясностью и положительностью. Его «Metaphysica» (Галле, 1739, 7-е изд. 1779; на нѣмецкій языкъ перев. Мейеромъ, 1783) и понынѣ остается прекраснымъ пособіемъ для ознакомленія съ метафизическимъ ученіемъ вольфовой школы. Ср. Мейера, «Leben B.» (Галле, 1763 г.); Шмидта, «Leibnitz und B.» (Галле, 1875 г.).

Баумгартенъ (Алекс. Карловичъ) — генерал-адъютантъ, генералъ отъ инфантеріи (1815, † 1883), воспитаніе получилъ въ пажескомъ корпусѣ, откуда, въ 1833 г., выпущенъ прапорщикомъ въ л.-гв. измайловскій полкъ; въ 1838 г. кончилъ курсъ въ военной академіи, а въ 1840 переведенъ поручикомъ въ гвардейскій генеральный штабъ и командированъ на Кавказъ, гдѣ оставался до августа 1841 г., участвуя въ разныхъ военныхъ дѣйствіяхъ противъ горцевъ. Въ 1849 г. Б. переведенъ былъ полковникомъ въ черниговскій пѣхотный полкъ, находившійся въ сводной дивизіи генерала Панютина, и съ нею, въ качествѣ баталіоннаго командира, сдѣлалъ всю Венгерскую кампанію. 25 декабря 1853 г. онъ, командуя тобольскимъ пѣхотнымъ полкомъ, пріобрѣлъ себѣ громкую извѣстность геройскимъ отраженіемъ 18 т. турокъ при Четати, за что награжденъ орденомъ св. Георгія 3-й ст. Въ 1854—55 гг., Б. командуя бригадою, находился въ составѣ севастопольскаго гарнизона; съ 1858 по 1862 гг. былъ начальникомъ николаевской академіи генеральнаго штаба, въ которой, за это время, произведено много преобразованій, соотвѣтствующихъ измѣнившимся военнымъ порядкамъ. 17 апрѣля 1874 г. Б. назначенъ генерал-адъютантомъ; затѣмъ состоялъ членомъ военнаго совѣта, предсѣдателемъ главнаго военно-госпитальнаго комитета, а въ послѣднее время занималъ вмѣстѣ съ тѣмъ постъ предсѣдателя общества «Краснаго креста». Умеръ 4 мая 1883 г.

Баумгартенъ (Германнъ Baumgarten) —нѣм. историкъ, род. 1825 г. въ Лессе, деревнѣ въ Брауншвейгѣ, по окончаніи въ 1842 г. гимназіи въ Вольфенбюттелѣ изучалъ впродолженіе шести лѣтъ филологію и исторію въ университетахъ Іены, Галле, Лейпцига, Бонна и Геттингена; съ 1842 г. Б. редактировалъ «Deutsche Reichszeitung» въ Брауншвейгѣ, потомъ для дальнѣйшихъ занятій исторіею жилъ въ Гейдельбергѣ, Мюнхенѣ и Берлинѣ, и въ 1861 г. сталъ профессоромъ исторіи литературы въ политехникумѣ въ Карлсруэ; въ 1872 г. приглашенъ занять туже каѳедру въ страсбургскомъ университетѣ. Кромѣ публицистическихъ брошюръ, изъ которыхъ слѣдуетъ упомянуть: «Gervinus und seine politischen Ueberzeigungen» (Лейпцигъ, 1853 г.), «Zur Verständigung zwischen Süd und Nord» (Нердлингенъ, 1859); Б. принадлежатъ слѣдующія цѣнныя историческія сочиненія: «Geschichte Spaniens zur Zeit der Französischen Revolution» (Берлинъ, 1861); «Geschichte Spaniens vom Ausbruch der französischen Revolution bis auf unsere Tage» (3 т., Лейпцигъ, 1865—71): «Ueber Sleidans Leben und Briefwechsel» (Страсбургъ, 1870); «Sleidans Briefwechsel» (Страсбургъ, 1881); «Vor der Bartholomäusnacht» (Страсбургъ, 1882), «Geschichte Karls V» (Штутг, 1885) и цѣлый рядъ историческихъ статей въ «Historische Zeitschrift» Зибеля, «Preussische Jahrbücher» и др. повременныхъ изданіяхъ.

Баумгартенъ (Зигмундъ-Яковъ) — выдающійся богословъ XVIII ст., род. въ Вольмирштедтѣ, образованіе получилъ въ университетѣ въ Галле, гдѣ въ 1730 назначенъ экстраординарнымъ, въ 1743—ординарнымъ профессоромъ богословія; † 1757 г. Воспитанный на піетизмѣ, но находясь подъ вліяніемъ вольфовой философской школы, Б., хотя самъ остался на почвѣ правовѣрнаго ученія церкви и

отводилъ философіи въ религіи лишь самое скромное мѣсто, былъ предтечей раціонализма, основаніе которому положилъ его ученикъ Землеръ (см. это. сл.). Изъ сочиненій Б. въ свое время пользовались извѣстностью: «Auszug der Kirchengeschichte» (3 т., Галле, 1743 — 46); «Primae lineae breviarii antiquitatum christianarum» (Галле, 1747); «Geschichte der Religionsparteien» (Галле, 1760). Кромѣ того онъ напечаталъ: «Nachrichten von einer hallischen Bibliothek» (8 т., Галле, 1748—51) и «Nachrichten von merkwürdigen Büchern» (12 т., Галле, 1752—57). Біографію Б. написалъ Землеръ (Галле, 1758).

Баумгартенъ (Конрадъ) — крестьянинъ изъ Альтцеллена въ Нидвольденѣ, который, въ легендѣ о Вильгельмѣ Теллѣ, въ 1307 г. убилъ ланденбергскаго бургфохта Вольфеншиссена и тѣмъ подалъ сигналъ къ возстанію страны противъ австрійскаго владычества.

Баумгартенъ (Михаилъ) — протестантскій богословъ, род. 1812 г. въ Газельдорфѣ (Голштинія), изучалъ богословіе и восточные языки, въ 1846 г. былъ пасторомъ въ Шлезвигѣ и въ 1848 г. принималъ дѣятельное участіе въ шлезвиг-гольштинскомъ движеніи, въ 1850 году назначенъ профессоромъ университета, въ Роштокѣ. Хотя Б. всецѣло оставался на почвѣ правовѣрнаго лютеранства, но его сочиненія и лекціи содержали тѣмъ не менѣе взгляды, по мнѣнію высшаго мекленбургскаго церковнаго совѣта, «расходившіяся съ выраженными въ символическихъ книгахъ евангелическо-лютеранской церкви принципами и воззрѣніями», почему въ 1858 г. онъ былъ устраненъ отъ профессуры. Послѣ того Б. въ своихъ сочиненіяхъ уже болѣе открыто сталъ нападать на церковные непорядки въ странѣ, зачто былъ привлекаемъ къ суду и не разъ платился арестомъ и штрафами. Въ 1874, 77 и 78 Б. былъ избираемъ въ депутаты рейхстага, гдѣ принадлежалъ сначала къ свободомыслящей партіи, а со времени обсужденія военнаго законопроекта (весною 1874 г.)—къ фракціи Леве-Кальбе. Б. написалъ слѣдующія богословскія и публицистическія сочиненія: «Die Echtsheit der Pastoralbriefe» (Берлинъ, 1837); «Theolog. Commentar zum Alten Testament» (ч. 1, Киль, 1843—44) «Apostelgeschichte oder Entwickelungsgang der Kirche von Jerusalem bis Rom» (2 ч., Брауншвейгъ, 1852; 2 изд., 1859); «Zwölf kirchen-polit. Vorträge zur Beleuchtung der kirchlichen Gegenwart» (Бременъ, 1869); «Eine kirchliche Krisis in Mecklenburg» (Брауншвейгъ, 1858) и «An die Freunde aus dem Gefängnis» (Берлинъ, 1862) и др. † 21 іюля 1889.

Баумгартенъ - Крузіусъ (Baumgarten-Crusius, Детловъ-Карлъ-Вильгельмъ) — филологъ и педагогическій дѣятель, родился въ 1786 г. въ Дрезденѣ, первоначальное образованіе получилъ въ Гриммѣ, потомъ изучалъ богословіе и филологическія науки въ Лейпцигѣ и втеченіе многихъ лѣтъ дѣятельно работалъ въ качествѣ преподавателя надъ улучшеніемъ школьнаго дѣла, раньше въ Мерзебургѣ, потомъ въ Дрезденѣ, наконецъ, въ должности старшаго учителя, въ Мейссенѣ. *Онъ † 1845 г. Изъ филологическихъ* трудовъ его заслуживаютъ упоминанія: обработка «Agesilaus» Плутарха и Ксенофонта (Лейпцигъ, 1812) и Светонія (3 т., Лейпц., 1816—18), сочиненія котораго, какъ и «Метаморфозы» Овидія и соч. Ливія и Евтропія онъ издалъ въ сокращенномъ видѣ; далѣе, изданіе гомеровой «Одиссеи» съ примѣчаніями Евстафія и друг. комментаторовъ (3 т., Лейпц., 1822—24); наконецъ, Б. принадлежитъ новое изданіе «Homerische Vorschule» В. Мюллера (Лейпц., 1836) и біографія Георга Фабриціуса (Лейпц., 1839). Изъ другихъ сочиненій Б. слѣдуетъ назвать, кромѣ статей въ «Deutsche Blätter», «Vier Reden an die deutsche Jugend über Vaterland, Freiheit, deutsche Bildung und das Kreuz» (Альтенб. и Лейпц., 1814); «Licht und Schatten» (Дрезд., 1821). Біографію Б. напечаталъ сынъ его Артуръ Б. (Ошацъ, 1853).

Баумгартенъ - Крузіусъ (Людвигъ-Фридрихъ-Оттонъ)—богословъ, братъ предъидущаго, род. 1788 г. въ Мерзебургѣ, образованіе получилъ въ лейпцигскомъ университетѣ, въ 1812 году приглашенъ профессоромъ богословія въ Іену, гдѣ послѣ многолѣтней дѣятельности ум. въ 1843 году, извѣстенъ Б. своими изслѣдованіями по исторіи догматики. Онъ оставилъ слѣдующія сочиненія, въ которыхъ является приверженцемъ Шлейермахера: «Lehrbuch der Dogmengeschichte» (2 ч., Іена, 1831—32); «Kompendium der Dogmengeschichte» (изд. Газе, 2 т., Лейпц., 1840—46): «Einleitung in das Studium der Dogmatik» (Лейпц., 1820); «Handbuch der christlichen Sittenlehre» (Лейпц., 1827); «Grundzüge der biblischen Theologie» (Іена, 1828); «Grundriss der evangel. kirchlichen Dogmatik» (Іена, 1830); «Exegetische Schriften zum Neuen Testament» (3 т., Іена, 1844—48. Кромѣ того Б. написалъ: «Schleiermacher, seine Denkart und sein Verdienst» (Іена, 1834) и множество мелкихъ статей, помѣщенныхъ въ «Opuscula theologica» (Іена, 1836).

Баумгартнеръ (Андрей Baumgartner, баронъ)—австрійскій государственный дѣятель и ученый, родился 1793 года въ Фридбергѣ, въ Богеміи, изучалъ математическія науки въ вѣнскомъ университетѣ, гдѣ въ 1823 году получилъ каѳедру физики. Онъ занималъ ее болѣе десяти лѣтъ. За этотъ періодъ своей учебной дѣятельности Баумгартнеръ напечаталъ рядъ цѣнныхъ работъ по физикѣ и другимъ отраслямъ естествознанія: «Die Aräometrie» (Вѣна, 1820); «Die Mechanik in ihrer Anwendung auf Künste und Gewerbe» (2 изд., Вѣна, 1823); «Naturlehre» (Вѣна, 1823; 8-е изд., 1844—45); «Anfangsgründe der Naturlehre» (Вѣна, 1837; 2-е изд. 1850); «Anleitung zur Heitzung der Dampfkessel» (Вѣна, 1841); «Unterricht in Tabakbau» (Вѣна, 1845). Кромѣ того, Б. редактировалъ вмѣстѣ съ Эттингаузеномъ журналъ: «Zeitschrift für Physik und Mathematik» (10 т., Вѣна, 1826—31), который издавалъ потомъ одинъ, подъ заглавіемъ: «Zeitschrift für Physik und verwandte Wissenschaften» (4 т., Вѣна, 1832—37), а впослѣдствіи—вмѣстѣ съ Гольгеромъ. Съ 1833 г., когда болѣзнь горла заставила его отказаться отъ академической дѣятельности, Б. занималъ важные посты на государственной службѣ, а въ

1848 г. взялъ въ кабинетѣ Пиллерсдорфа портфель министра горнаго дѣла и общественныхъ работъ, но вышелъ въ отставку, когда у кормила правленія сталъ Добльгофъ. Въ 1851 г. Б. снова занялъ постъ министра торговли, промышленности и общественныхъ работъ, и въ томъ же году сталъ министромъ финансовъ. Въ 1855 г. онъ подалъ въ отставку, сохранивъ лишь званіе президента академіи наукъ. Пожалованный еще въ 1854 г. въ бароны, онъ въ 1861 занялъ мѣсто въ палатѣ господъ, предсѣдателемъ финансовой коммиссіи которой оставался до самой смерти, послѣдовавшей въ 1865 г., въ Пенцингѣ, близъ Вѣны. Въ своемъ завѣщаніи Б. оставилъ академіи наукъ капиталъ въ 10 т. гульденовъ на учрежденіе преміи его имени (Baumgartner-Preisstiftung) за лучшія сочиненія по математикѣ и естественнымъ наукамъ. Ср. Шреттера, «Andreas Freiherr von B.» (Вѣна, 1866).

Баумгартнеръ (Baumgartner, Баумгертнеръ)—богатая аугсбургская патриціанская фамилія, пользовавшаяся особенною извѣстностью во времена реформаціи, когда принадлежала къ императорской партіи.—Гансъ и Давидъ Баумгартнеръ во время шмалькальденской войны вели переговоры съ Карломъ V о сдачѣ Ульма. Послѣ капитуляціи Аугсбурга они вошли въ составъ назначеннаго императоромъ городскаго совѣта. Другой Давидъ Б. въ 1567, послѣ занятія Готы курфюрстомъ Августомъ Саксонскимъ, казненъ послѣднимъ за соучастіе въ грумбахскомъ возмущеніи.—Августинъ Б. былъ представителемъ Баваріи на Тридентскомъ соборѣ, гдѣ возбудилъ крайнее неудовольствіе папскихъ легатовъ свободными рѣчами.—Болѣе извѣстенъ Іеронимъ Б. изъ нюрнбергской вѣтви этой фамиліи, род. 1498 г. въ Нюрнбергѣ, гуманистъ и реформаторъ, одинъ изъ виднѣйшихъ политич. дѣятелей при Карлѣ V. Уже въ 1525 г. онъ былъ сенаторомъ родного города и занималъ самыя высокія должности въ немъ, являясь представителемъ его интересовъ на рейхстагахъ и, между прочимъ, на шмалькальденскомъ сеймѣ (1536). Въ 1544 Б. находился въ плѣну у рыцаря Альбрехта Розенберга, требовавшаго отъ Нюрнберга удовлетворенія за какую то старую обиду, и только послѣ продолжительныхъ переговоровъ освобожденъ изъ плѣна въ слѣдующемъ гоу. Б. былъ связанъ дружбою съ Лютеромъ и Меланхтономъ, съ которымъ состоялъ въ перепискѣ, и много сдѣлалъ для Реформаціи въ Нюрнбергѣ. Онъ же въ значительной мѣрѣ содѣйствовалъ основанію здѣсь гимназіи и библіотеки. Б. † 8 декабря 1565 въ Нюрнбергѣ.

Баумгартнеръ (Галлусъ-Якобъ) — швейцарскій политическій дѣятель, род. 1797 въ Альтштеттенѣ, изучалъ право въ Фрейбургѣ (въ Швейц.). Поступивъ на службу въ Ст. Галенскій кантонъ, онъ скоро выдвинулся и въ 1825 году сдѣлался членомъ большого совѣта, а въ 1826 г.—старшимъ государственнымъ секретаремъ. Послѣ Іюльской революціи Б., питавшій болѣе честолюбивые замыслы, воспользовался общимъ движеніемъ, вызваннымъ происшествіями во Франціи и въ Швейцаріи для низверженія существовавшей здѣсь правительственной системы и принялъ выдающееся участіе въ созданіи новой конституціи 1831 г. Въ результатѣ движенія Б. оказался ландамманомъ Ст.-Галлена и первымъ представителемъ его въ общесоюзномъ совѣтѣ. Здѣсь Б. оставался втеченіе 10 лѣтъ вожакомъ радикальной партіи, пользуясь большимъ вліяніемъ на общесоюзныя дѣла, такъ-же какъ и неоспоримымъ авторитетомъ въ своемъ кантонѣ. Тѣмъ большее негодованіе возбудилъ его переходъ въ лагерь ультрамонтановъ въ 1841 году, когда въ аргаускомъ монастырскомъ вопросѣ вчерашній вожакъ радикальной партіи явился краснорѣчивымъ адвокатомъ клерикаловъ. Съ помощью послѣднихъ Б. продержался въ занимаемыхъ имъ должностяхъ до 1847 г., когда, благодаря смутамъ эпохи «Sonderbund'а долженъ былъ оставить страну. Въ 1848 году онъ снова занялъ мѣсто въ большомъ совѣтѣ кантона Ст.-Галлена, былъ посылаемъ въ общесоюзное собраніе представителемъ кантона, и въ 1859 г. даже опять былъ избранъ въ ландамманы, но въ 1864 г. радикальная партія вытѣснила его изъ общесоюзнаго совѣта. Изъ сочиненій Б. научное значеніе имѣетъ: «Die Schweiz in ihren Kämpfen und Umgestaltungen von 1830—50» (4 т., Цюр., 1853—66). Довести до конца свою «Geschichte des schweizerischen Freistaats und Kantons St. Gallen» помѣшала ему смерть, послѣдовавшая въ 1869 г. Ср. Gmür, «Landamman B.» (Люц., 1869).

Баумгертнеръ (Карлъ-Генрихъ-Baumgärtner)—нѣмецкій физіологъ, род. 1798 г. въ Пфорцгеймѣ, изучалъ медицину въ Тюбингенѣ и Гейдельбергѣ, въ 1824 г. получилъ профессорскую каѳедру въ медицинской клиникѣ въ Фрейбургѣ и послѣ долголѣтней полезной ученой и учебной дѣятельности вышелъ въ отставку въ 1862 г. Б. извѣстенъ наблюденіями надъ эмбріональнымъ развитіемъ животныхъ и своими изслѣдованіями о кровообращеніи. Уже въ 1830 онъ описывалъ постепенное превращеніе образующихся изъ яичнаго желтка шариковъ въ кровяныя тѣльца, являясь такимъ образомъ предтечей теоріи клѣточекъ Шванна. Изъ многочисленныхъ физіологическихъ и патологическо-терапевтическихъ трудовъ и изслѣдованій Б. замѣчательны: «Ueber die Natur und Behandlung der Fieber» (Фрейб., 1827); «Dualistisches System der Medizin» (2 ч., Штутг., 1835 — 37), состоящая изъ двухъ частей: «Grundzüge zur Physiologie und zur allgemeinen Krankheits und Heilungslehre» (1837; 3-е изд., 1854) и «Handbuch der speziellen Krankheits-und Heilungslehre» (2 т., 1855; 4 изд., 1842); далѣе, «Krankenphysiognomik» (Штутг., 1839, съ атлас. изъ 72 раскраш. рисунковъ); «Neue Untersuchungen in den Gebieten der Physiologie und praktischen Heilkunde» (Фрейбургъ, 1845); «Neue Behandlungsweise der Lungenentzündung» (Штутгартъ, 1850 и слѣд.); «Beobachtungen über die Nerven und das Blut» (Фрейб., 1820); «Lehrbuch der Physiologie» (Штутг., 1853, съ атласомъ), «Die Embryonalanlage durch Keimspaltungen» (Штутг., 1854). Оставляя профессорскую дѣятельность, Б. издалъ «Vermächtnisse eines Klinikers» (Фрейб., 1862). Наконецъ, Б. принадлежатъ также со-

чиненія медицинско-философскаго характера: «Schöpfungsgedanken» (1 отд. «Der Mensch», Фрейб., 1856; 2 отд. «Blicke in das All», Фрейб., 1859); «Die Naturreligion» (Лейпц., 1862; 2-е изд., 1865); «Dramatische Schriften und Studien über das Leben» (3 т., Лейпц., 1865—66); «Natur und Gott» (Лейпц., 1870) и «Die Weltzellen» (Лейпц., 1875). Б. † 1886 года въ Баденъ-Баденѣ.

Баумгольдеръ (Baumholder) — городъ въ прусскомъ округѣ Триръ, въ 24 км. къ СВ. отъ послѣдняго города, между Наге и баварск. Пфальцемъ 1820 жит. (1880), большею частью евангелическаго исповѣданія, занимающихся земледѣліемъ, скотоводствомъ, также добычею въ окрестныхъ горахъ базальта, яшмы и тяжелаго шпата. Въ 1880 г. городъ почти совершенно уничтоженъ пожаромъ, но послѣ того заново отстроенъ.

Баумейстеръ (Іоганъ-Вильгельмъ Baumeister) — нѣмецкій ветеринаръ, род. 1804 въ Аугсбургѣ, гдѣ отецъ его, художникъ-миніатюристъ, былъ преподавателемъ въ рисовальной школѣ. Подъ руководствомъ отца и позднѣе въ Аугсбургѣ и Мюнхенѣ Б. сталъ художникомъ, избравъ своей спеціальностью міръ животныхъ. Это подало ему мысль изучить ветеринарную науку и въ 1825 году онъ поступилъ въ штутгартское ветеринарное училище. По окончаніи его, Б. поселился въ Гмюндѣ въ качествѣ ветеринарнаго врача, но въ 1831 году былъ уже преподавателемъ сельско-хозяйственнаго института въ Гогенгеймѣ, а въ 1839 году профессоромъ при ветеринарномъ училищѣ въ Штутгартѣ. Здѣсь Б. и † въ 1846 г. Очень цѣнимый, какъ практическій врачъ, Б. пріобрѣлъ также извѣстность своими сочиненіями по ветеринаріи, которыя самъ снабдилъ превосходными пояснительными рисунками. Замѣчательнѣйшимъ трудомъ Б. является: «Das Handbuch d. landwirtschaftlichen Tierkunde u. Tierzucht» (съ гравюрами, 3 т., Штутг., 1843—47; русск. пер. А. М. Баженова, Спб., 1865 и 1874). Отдѣльныя части этого капитальнаго труда изданы особо, напр.: «Anleitung zur Kenntniss des Aeussern des Pferdes» (Штутг., 1845; 6 изд., обработанное Руэфомъ, Штутг., 1870); «Anleitung zum Betrieb der Pferdezucht» (Штутг., 1845, 4 изд., обраб. Руэфомъ, Штутг., 1874); «Die tierärztliche Geburtshilfe» (Штутг., 1844; 6 изд., обраб. Руэфомъ, Штутг., 1878). Изъ художественныхъ произведеній Б. замѣчательны гравюры, изданныя его друзьями въ 1846 году въ Штутгартѣ съ оставшихся послѣ него рисунковъ.

Баумштаркъ (Антонъ Baumstark)—филологъ, род. 1800 въ Зинцгеймѣ въ Баденѣ, образованіе получилъ въ Гейдельбергѣ, и въ 1836 назначенъ ординарнымъ профессоромъ фрейбургскаго университета и директоромъ филологической семинаріи. Кромѣ многочисленныхъ статей Б. принадлежатъ слѣдующіе труды: изданіе греческаго перевода сочиненій Цезаря о галльскихъ войнахъ, приписывающійся обыкновенно Максиму Плануду (Фрейб., 1831); изданіе Цезаря съ комментаріями (Фрейб., 1832); переводъ Цезаря (8 т., Штутг., 1837; 3 изд., 1854); «Blüten der griechischen Dichtkunst in deutscher Nachbildung» (6 т., Карлср., 1840), «Urdeutsche Staatsaltertümer» (Берлинъ, 1873)—сочиненіе, весьма важное, между прочимъ, для уразумѣнія Тацитовой «Germania»; «Ausführliche Erläuterung des allgemeinen Teils der Germania des Tacitus» (Лейпц., 1875); изданіе Тацитовой «Germania» съ комментаріями, для учащихся (Лейпц., 1876); «Ausführliche Erläuterung des besondern völkerschaftlichen Teils der «Germania» des Tacitus» (Лейпц., 1880).

Баумштаркъ (Рейнгольдъ Baumstark) сынъ предъидущаго, род. 1831 г. въ Фрейбургѣ, изучалъ тамъ юриспруденцію и впослѣдствіи занималъ должность судьи въ Констанцѣ. Вниманіе обратилъ на себя сочиненіемъ: «Gedanken eines Protestanten über die päpstliche Einladung zur Wiedervereinigung mit der röm. kath. Kirche» (4 изд. Регенсб., 1868); вскорѣ онъ перешелъ въ католичество и избранный депутатомъ баденской палаты, примкнулъ къ ультрамонтано-велико-нѣмецкой партіи. Изъ прочихъ его сочиненій слѣдуетъ упомянуть объ изданномъ вмѣстѣ съ братомъ Германномъ († 1876 года въ Цинцинати) «Unsere Wege zur katholischen Kirche» (Фрейб., 1871) и о слѣдующихъ: «Mein Ausflug nach Spanien» (Регенсб., 1868; 2 изд., 1869); «Don Francisco de Quevedo» (Фрейб., 1871); «Fegfeuergespräche» (Фрейб., 1871); «Columbus» (Мюнст., 1874); «Cervantes» (Фрейб., 1875); «Philipp II» (Фрейб., 1875); «Thomas Morus» (Фрейб., 1879). Кромѣ того, Б. принадлежатъ слѣдующіе переводы съ испанскаго: «Musternovellen» Сервантеса (2 т., Регенсб., 1868) и «Dame Kobold» Кальдерона (Вѣна, 1869).—Третій сынъ Антона Б., Христіанъ, родился 1836, изучалъ богословіе и философію въ Тюбингенѣ и Гейдельбергѣ, и сталъ священникомъ. Онъ написалъ: «Christliche Apologetik auf anthropologischer Grundlage» (Франкф. на М., т. 1, 1872; т. 2, 1879); «Das Verhältnis zwischen Kirche und Staat nach den Bedürfnissen der Gegenwart» (Гейдельб., 1873) и «Zum kirchlichen Frieden» (Страсбургъ, 1880).

Баумштаркъ (Эдуардъ Baumstark)—политико-экономъ, братъ Антона Б., род. 1807 въ Зинцгеймѣ въ Баденѣ, изучалъ съ 1825 юриспруденцію и камеральныя науки въ Гейдельбергѣ, гдѣ съ 1829 былъ приватъ-доцентомъ, въ 1839 избранъ экстраординарн. проф. въ Грейфсвальдѣ, откуда перешелъ ордин. проф. въ Эльденау, гдѣ сталъ также директоромъ сельскохозяйственной академіи, которую привелъ въ цвѣтущее состояніе. Въ 1848 избранъ депутатомъ въ прусское національное собраніе и былъ вожакомъ правой; въ 1849—вице-президентомъ первой палаты, потомъ ея уполномоченнымъ въ эрфуртскомъ собраніи и вотировалъ за союзную конституцію во всемъ ея объемѣ. Въ министерствѣ Гогенцоллерн-Ауэрсвальдъ Б. сталъ членомъ палаты господъ, гдѣ принадлежалъ къ лѣвой. Въ дальнѣйшей парламентской дѣятельности Б. принадлежалъ къ партіи націонал - либераловъ. Въ 1864 назначенъ кураторомъ грейфсвальдскаго университета. Изъ научныхъ и другихъ сочиненій Б. замѣчательны: «Staatswissenschaftliche Versuche über Staatskredit» (Гейдельб., 1833); «Kameralistische Encyklopädie» (Гейдельб., 1835); «Zur Geschichte der arbeitenden Klassen» (Грейфсв., 1853); «Einleitung in das wissenschaftliche Stu-

dium der Landwirtschaft» (Берлинъ, 1858); кромѣ того, Б. основалъ журналъ: «Jahrbücher der staats und landwirtschaftlichen Akademie Eldena», перевелъ «Grundgesetze der Volkswirtschaft» Рикардо (Лейпцигъ, 1837, 2 изд., 1 т., 1877), къ которому издалъ «Volkswirthschaftliche Erläuterungen» (Лейпцигъ, 1838); наконецъ, вмѣстѣ съ Вальдбрюлемъ (Цуккалмаліо) издалъ «Bardale. Sammlung auserlesener Volkslieder der verschiedenen Völker der Erde» (Лейпц., 1836). † 8 апрѣля 1889 г.

Баумъ (Антонъ)—чешскій археологъ и архитекторъ, род. 1830, † 1886 г., занимался собираніемъ древнихъ чешскихъ гравюръ на мѣди (которыхъ послѣ него осталось около 6000) и матеріаловъ для исторіи чешскаго гравернаго искусства.

Баумъ (Вильгельмъ)—знаменитый германскій хирургъ, родился 10 ноября 1799 г. въ Эльбингѣ; съ 1818 года изучалъ медицину въ Кенигсбергѣ, Геттингенѣ и Берлинѣ. Послѣ двухлѣтняго путешествія по Италіи, Франціи и Англіи, Б. поселился въ Берлинѣ. Въ 1830 г. онъ былъ назначенъ главнымъ врачемъ городской больницы въ Данцигѣ, въ 1842 г. профессоромъ хирургіи въ Грейфсвальдѣ, въ 1849 году—въ Геттингенѣ. Съ 1875 г. Б. вышелъ въ отставку.

Баумъ (Іосифъ)—баронъ, ум. 1883 г., польскій политическій дѣятель, съ 1873 г. былъ президентомъ польскаго клуба, предсѣдателемъ галиційскаго кредитнаго общества, состоялъ также предсѣдателемъ клуба «реформы» и др.

Баумъ-кортъ—гора на границѣ Дагестана и Терской области.

Баунахъ (Baunach) — мѣст. въ баварской Нижнефранкон. обл., въ окр. Эбернъ, лежитъ на правомъ берегу рѣки того же имени, при впаденіи въ нее притока Лаутеръ, который вмѣстѣ съ Б. беретъ начало въ Гассбергенѣ; немного дальше Б. и въ свою очередь, впадаетъ въ Майнъ. Въ мѣстечкѣ 1123 ж., которые занимаются хмѣлеводствомъ. Близь Б. на горѣ находятся развалины замка Штуфенбергъ, нѣкогда принадлежавшаго герцогамъ Меранскимъ и разрушеннаго въ 1552 г.; здѣсь же, въ окрестностяхъ—часовня св. Маріи Магдалины, къ которой стекаются пилигриммы.

Баунтовскій или Барзугинскій источникъ—находится близъ устьевъ рѣки Цины, впадающей въ озеро Баунтъ, въ 470 верстахъ къ востоку отъ Баргузинска (Восточная Сибирь, Забайкальская область, баргузинскій округъ). Источникъ, принадлежащій къ группѣ горячихъ сѣрнистыхъ водъ, имѣетъ температуру, близкую къ точкѣ кипѣнія; посѣщается только тунгусами.

Баунтъ—прѣсноводное озеро Забайкальской области, баргузинскаго округа, на стан. Млонѣ, Витимскаго хребта.

Бауръ (Baur Альбертъ)—выдающійся современный живописецъ, род. въ Аахенѣ 13 іюля 1835, художественное образованіе получилъ въ дюссельдорфской акад., къ школѣ которой онъ, по своему романтическому изображенію историческихъ событій, вполнѣ примыкаетъ. Въ академіи учителемъ его былъ Сонъ, затѣмъ онъ работалъ въ мастерской Керенса и закончилъ свое образованіе въ Мюнхенѣ подъ руководствомъ Швинда. По возвращеніи въ 1861 г. въ Дюссельдорфъ, Б. за большую картину—«Перенесеніе тѣла императора Оттона III изъ Италіи въ Германію»—была присуждена премія общества исторической живописи. Картина эта объѣздила большинство выставокъ въ Германіи и повсюду встрѣчала весьма сочувственный пріемъ. Въ 1864 г. онъ на конкурсѣ, учрежденномъ на украшеніе залы суда присяжныхъ въ Эльберфельдѣ, выступилъ съ проектомъ картины страшнаго суда и снова получилъ первую премію. Въ Дюссельдорфѣ же онъ написалъ свою полную мысли и силы картину—«Христіане выносятъ изъ цирка тѣло мученика». Въ 1872 г. Б. былъ приглашенъ въ Веймаръ профессоромъ исторической живописи, но въ 1876 г. снова вернулся въ Дюссельдорфъ. Изъ другихъ картинъ его болѣе замѣчательны: «Павелъ, проповѣдующій въ Римѣ» (также удостоилась преміи общества исторической живописи), «Оттонъ I у гроба брата своего Танкмара», «Закрытіе св. гроба» и «Послѣ положенія во гробъ».

Бауръ (Вильгельмъ)—извѣстный богословъ и писатель, род. 16 марта 1826 г. въ Линденфельсѣ въ Оденвальдѣ, посѣщалъ съ 1844 по 1847 г. университетъ въ Гиссенѣ, затѣмъ годъ семинарію для проповѣдниковъ въ Фридбергѣ, съ 1848 по 1852 г. былъ домашнимъ учителемъ. Пробывъ затѣмъ пасторомъ въ нѣсколькихъ городахъ, между прочимъ въ Гамбургѣ (съ 1865 г.), онъ въ 1872 г. былъ назначенъ придворнымъ и соборнымъ проповѣдникомъ въ Берлинѣ, въ 1879 г. — обер-совѣтникомъ консисторіи, а въ 1883 г.—генералъ-суперинтендантомъ Рейнской провинціи. Вмѣстѣ съ тѣмъ онъ членъ центральнаго комитета внутренняго миссіонерства. Въ своей дѣятельности онъ стремится къ возвышенію умственнаго и нравственнаго уровня народныхъ массъ Германіи и средства къ тому видитъ въ евангельскомъ христіанствѣ. Поэтому, какъ проповѣдникъ, онъ заботился о процвѣтаніи народной проповѣди, о возрожденіи народно-духовной пѣсни и народно-христіанскихъ праздниковъ. Изъ его сочиненій сюда относятся: «Beicht-und Kommunionbuch» (3 изд., Іена, 1882) и «Lazarus von Bethanien und seine Schwester» (2 изд. Гиссенъ, 1869), не говоря уже о многочисленныхъ собраніяхъ проповѣдей. Но съ особенной силою ратуетъ Б. за строгое соблюденіе воскресенья, за охраненіе и спасеніе молодыхъ женщинъ и за уничтоженіе проституціи. Въ этомъ направленіи онъ обнародовалъ рядъ брошюръ. Кромѣ того Б. стремится возбудить въ народѣ и христіанско-патріотическое настроеніе, чему служатъ слѣдующіе труды его: «Geschichts- und Lebensbilder aus der Erneuerung des religiösen Lebens in den deutschen Befreiungskriegen» (4 изд. 2 т. Гамб., 1884); «Das deutsche ewang.-Pfarrhaus» (2 изд., Брем., 1878); далѣе составленныя имъ біографіи барона фонъ-Штейна (4 изд., Барм., 1880); Фридриха Пертгеса (2 изд. Барм., 1879) и Арндтса (5 изд., Гамб., 1882).

Бауръ (Гансъ Baur)—скульпторъ, род. въ Констанцѣ 26 февр. 1829 г., посѣщалъ тамошнее реальное училище, въ 1846 г. поступилъ въ обученіе къ скульптору Экслину въ Шаффгенѣ (Швейцарія), а въ 1851—въ академіи

дожествъ въ Мюнхенѣ. Въ 1856 г. онъ получилъ заказъ изготовить для констанцскаго собора двѣ статуи въ натуральную величину, св. Конрада и св. Пелагія, изъ песчанника. По порученію гор. Карлсруэ Б. моделировалъ въ 1857 году плато, которое было отлито изъ серебра и поднесено принцессѣ Цециліи Баденской, по поводу ея бракосочетанія съ великимъ княземъ Михаиломъ Николаевичемъ. Для великаго герцога баденскаго Б. вскорѣ сдѣлалъ другое плато, изображающее маркграфа Людовика Баденскаго, берущаго въ плѣнъ турецкое войско въ битвѣ при Саланкеменѣ.—Затѣмъ слѣдуетъ отмѣтить бюстъ наслѣднаго принца Фридриха и статую «Чрезъ-Рейнъ», украшающую собой одинъ изъ рейнскихъ мостовъ, а за тѣмъ цѣлый рядъ другихъ произведеній, между ними двѣ колоссальныя статуи «Герцогъ Бертольдъ» и «Вел. герцогъ Леопольдъ Баденскій», для рейнскаго моста въ Констанцѣ. Съ 1864 по 1865 г. Б. путешествовалъ по Италіи. Изъ многочисленныхъ послѣдующихъ его произведеній слѣдуетъ упомянуть: пять колоссальныхъ статуй въ Баденъ-Баденѣ (Эскулапъ, Гигіея, Наяды и пр.), «Богиня побѣды», въ Констанцѣ, памятникъ композитору Крейцеру и др.

Бауръ (Густавъ-Адольфъ-Людвигъ Baur)—богословъ и проповѣдникъ, род. 14 іюня 1816 г. въ Гаммельбахѣ, въ Оденвальдѣ, богословіе изучалъ въ Гиссенѣ. По окончаніи курса посѣщалъ въ 1838—39 г. семинарію для проповѣдниковъ въ Фридбергѣ, послѣ чего вернулся въ Гиссенъ и здѣсь началъ читать лекціи въ 1841 г., въ 1847 г. былъ назначенъ экстраординарнымъ профессоромъ, а въ 1849 г.—ординарнымъ. Въ 1861 г. занялъ мѣсто старшаго пастора общины св. Якова въ Гамбургѣ, въ 1870 г. былъ приглашенъ ординарнымъ профессоромъ въ лейпцигскій университетъ, въ 1871 г. назначенъ совѣтникомъ консисторіи. Изъ его научныхъ трудовъ замѣчательны: «Die Erklärung des Propheten Amos» (Гисс., 1847); «Tabellen über die Geschichte des israel. Volks» (Гисс., 1848); «Geschichte der alttestamentlichen Weissagung» (т. I., Гисс., 1861, наиболѣе важный трудъ его); «Grundzüge der Erziehungslehre» (3 изд., Гисс., 1876); «Grundzüge der Homiletik» (Гисс., 1848); «Boetius und Dante» (Лейпц., 1874). Собранія его проповѣдей издавались подъ заглавіями: «Predigten» (Гисс., 1858); «Predigten über die epistolischen Perikopen» (2 т., Гамб., 1862); «Die Thatsachen des Heils» (Гамб., 1864); «Durch Kampf zum Frieden» (Лейпц., 1872) и др. По своимъ богословскимъ воззрѣніямъ Б. примыкаетъ преимущественно къ Шлейермахеру.

Бауръ (Родіонъ Христіановичъ, род. 1667, † 1717)—генералъ отъ кавалеріи, сподвижникъ Петра В., голштинскій уроженецъ; службу началъ въ шведскихъ войскахъ, но во время осады Нарвы русскими, бѣжалъ, явился къ Петру и былъ имъ принятъ на русскую службу. Въ походѣ 1701 г. онъ уже командовалъ драгунскимъ полкомъ. Съ 1702 по 1708 г. Б. съ отличіемъ участвовалъ въ походахъ Шереметева и Меньшикова въ Балтійскія провинціи и Польшу. Во время похода Карла XII въ Россію, Б. существеннымъ образомъ содѣйствовалъ одержанію побѣды надъ шведами подъ Лѣснымъ; въ сраженіи подъ Полтавою командовалъ правымъ флангомъ арміи, потомъ преслѣдовалъ шведовъ до Переволочны, гдѣ и обезоружилъ остатки ихъ войскъ. Послѣ Полтавской битвы, Б., подъ главнымъ начальствомъ Шереметева, успѣшно дѣйствовалъ въ Лифляндіи, а въ 1712 г. былъ направленъ съ кавалерійскимъ отрядомъ въ Померанію, гдѣ тоже участвовалъ въ разныхъ дѣлахъ. Въ 1716 г. конница Б. была назначена въ составъ корпуса, собраннаго Петромъ подъ Копенгагеномъ, для высадки въ Шонію; а въ январѣ 1717 Б. былъ посланъ командовать дивизіею въ Украйну, гдѣ и умеръ въ томъ же году (см. «Дѣянія знаменитыхъ полководцевъ, служившихъ въ царствованіе Петра Великаго», Москва 1862).

Бауръ (Фердинандъ-Христіанъ) — знаменитый прот. богословъ, основатель и глава такъ назыв. Тюбингенской школы, род. 21 іюня 1792 г. въ Шмиденѣ близъ Штутгарта, съ 1809 по 1814 г. изучалъ богословіе въ Тюбингенѣ. Пробывъ нѣкоторое время приходскимъ пасторомъ, онъ въ 1817 году сдѣлался профессоромъ семинаріи въ Блаубейренѣ и здѣсь издалъ «Symbolic und Mithologie oder die Naturreligion des Altertums» (3 т. Штутг. 1824—25). Съ 1826 г. до самой смерти (2 дек. 1860 г.) Б. состоялъ ординарнымъ профессоромъ богословія въ Тюбингенѣ. Труды его открыли собою новую эпоху въ области исторіи догматики, церковной символики и библейской критики. Будучи сначала послѣдователемъ Шлейермахера, Б. уже въ сочиненіяхъ: «Das manichäische Religionsystem» (Тюб., 1831) и «Die christliche Gnosis oder die christliche Religionsphilosophie in ihrer geschichtlichen Entwickelung» (Тюб., 1835) примкнулъ къ школѣ Гегеля, которой онъ оставался вѣренъ и въ своихъ позднѣйшихъ изслѣдованіяхъ по философіи церковной исторіи. Главной областью его блестящихъ историческихъ изысканій является исторія догматики, къ которой относятся двѣ обширныя монографіи его: «Die christliche Lehre von Versöhnung in ihrer geschichtlichen Entwickelung von der ältesten Zeit bis auf die neueste» (Тюб., 1838) и «Die christliche Lehre von der Dreieinigkeit und Menschwerdung Gottes» (3 т. Тюб., 1841—43), а также его «Lehrbuch der christlichen Dogmengeschichte» (Штутг., 1847, 3 изд. 1867) и «Vorlesungen über die christliche Dogmengeschichte» (3 т., Лейпц., 1865—67). Другіе труды Б. относятся къ области символики въ церковномъ смыслѣ этого слова. Ученіе Евангелич. церкви нашло въ немъ защитника, и онъ выступилъ противъ «Simbolik» Мёлера (см. это сл.) въ соч. «Der Gegensatz des Katholizismus und Protestantismus» (Тюб., 1883; 2 изд. 1836) и «Erwiderung gegen Möhlers neueste Polemik u s. w.» (Тюб., 1824). Но съ особенной любовью Б. занимался исторіей первыхъ вѣковъ христіанства. Тамъ, гдѣ до него видѣли лишь единодушіе и согласіе, которыми характеризовали времена апостоловъ, онъ стремился обнаружить борьбу противоположныхъ воззрѣній—вѣры въ новое пришествіе Мессіи, основанной на іудейскомъ законѣ, съ принципомъ вселенской свободной

отъ закона церкви, утвержденнымъ Павломъ. Путемъ разграниченія этихъ двухъ направленій, которыя полтора вѣка боролись между собою, возникла Каѳолическая церковь, а памятниками этого церковно-образовательнаго процесса являются новозавѣтныя книги, которыя, большей частью, относятся ко II стол. Изъ книгъ, появившихся до 70 г., Б. считаетъ истинными лишь 4 болѣе пространныхъ посланія Павла и Откровеніе Іоанна. Всѣ изслѣдованія Б., относящіяся къ исторіи апостоловъ и къ посланіямъ Павла, собраны въ сочиненіи: «Paulus, der Apostel Jesu Christi» (Штут., 1845; 2 изд. Лейпц., 1867), изысканія же его о составѣ и времени возникновенія Евангелія, въ особенности отъ Іоанна, сопоставлены въ соч.; «Kritische Untersuchungen über die Kanonische Ewangelien, ihr Verhältniss zu einander, ihren Ursprung und Character» (Тюб., 1847), къ чему дополненіемъ служитъ «Das Marcus—Ewangelium nach seinem Ursprung und Charakter» (Тюб., 1851). Критическое направленіе, начало которому положилъ Б. и которое разрабатывалось его талантливыми учениками Целлеромъ, Швеглеромъ, Кестлиномъ, Гильгенфельдтомъ и др., извѣстно подъ именемъ Тюбингенской школы. Органомъ этой школы съ 1842 до 1857 г. служили «Theologische Jahrbücher». Она пришла къ совершенно новымъ воззрѣніямъ на исторію первыхъ вѣковъ христіанства, и если воззрѣнія эти могутъ быть оспариваемы, то все же они открываютъ собой новую эпоху въ области церковной исторіи уже по одному тому, что въ работахъ этой школы по церковной исторіи впервые находятъ себѣ примѣненія общіе пріемы исторической науки. Общій сводъ своихъ воззрѣній Б. даетъ въ соч.: «Das Christentum und die christliche Kirche der drei ersten Jahrhunderte» (Тюб., 1853, 3 изд. 1863). Къ этому труду примыкаютъ: «Die christliche Kirche vom Anfang des IV bis zum Ende des IV Jahrh.» (Тюб., 1859; 2 изд. Лейпц., 1863); «Die christliche Kirche des Mittelalter» (Тюб., 1861, 2 изд. Лейпц., 1869), «Die Kirchengeschichte der neuern Zeit von der Reformation bis zum Ende des XVIII Jahrh.» (Тюб., 1863) и «Kirchengeschichte des XIX Jahrh.» (Тюб., 1862; 2 изд. Лейпц., 1877). Нѣкоторыя отдѣльныя изслѣдованія Б. собраны имъ въ «Epochen der Kirchlichen Geschichtsschreibung» (Тюб., 1852).

Бауръ (Францъ-Адольфъ-Грегоръ) — писатель-лѣсоводъ, род. 10 марта 1830 г. въ Линденфельсѣ, въ Гессенѣ учился въ политехн. школѣ въ Дармштадтѣ, затѣмъ въ Гиссенѣ, въ 1855 г. былъ опредѣленъ профессоромъ въ школу лѣсоводства въ Вейсвассерѣ, въ Богеміи, въ 1860 г. главнымъ лѣсничимъ въ Миттельдикъ близъ Дармштадта, въ 1864 г. профессоромъ въ гогенгеймскую академію, въ Вюртембергѣ, въ 1878 г.—профессоромъ лѣсоводства въ мюнхенскій университетъ. Изъ его сочиненій заслуживаютъ вниманія: «Lehrbuch der niedern Geodäsie» (3 изд., Вѣна, 1879); «Die Holzmesskunst» (2 изданіе, Вѣна, 1875); «Die Fichte in Bezug auf Ertrag, Zuwachs und Form» (Берлинъ, 1877); «Die Rotbuche in Bezug auf Ertrag, Zuwachs und Form» (Берлинъ, 1881). Съ 1866 г. Б. редактировалъ «Monatschrift für Forst- und Jagdwesen», который съ 1879 г. издается подъ именемъ «Forstwissenschaftliches Centralblatt».

Бауръ (Фридрихъ Вильгельмъ)—род. въ 1734 г., въ графствѣ Ганау; въ 1756 г., во время войны Англіи съ Франціею, поступилъ въ гессенскія войска, съ которыми участвовалъ въ кампаніяхъ 1757—58 и 1759—60 гг.; потомъ онъ перешелъ на прусскую службу инженеръ-маіоромъ, а въ 1762 получилъ званіе генерал-квартирмейстера. По окончаніи 7-ми лѣтней войны, Б. вышелъ въ отставку и посвятилъ себя ученымъ трудамъ. Въ 1769 г., императрица Екатерина II, готовясь къ войнѣ съ Турціею, пригласила Б. въ Россію, гдѣ онъ былъ принятъ на службу въ званіе генерал-квартирмейстера и отправленъ въ армію гр. Румянцева; участвовалъ въ 1770 г. въ сраженіи при Ларсѣ и Кагулѣ и особенно отличился въ бою при Рябой Могилѣ, гдѣ командовалъ авангардомъ. Въ 1772 г. Б. приступилъ къ преобразованію генеральнаго штаба, причемъ послѣднему дано самостоятельное существованіе, въ зависимости только отъ генерал-квартирмейстера. Въ послѣдніе годы своей жизни Б., какъ ученый инженеръ, получалъ различныя порученія по инженерной части; такъ напр., онъ руководилъ гидравлическими работами, сперва въ Кронштадтѣ и Ригѣ, а потомъ на озерѣ Ильменѣ, вокругъ котораго вырылъ каналъ между Мстою и Волховомъ. Б. умеръ въ 1783 г. Ср. «Изображеніе жизни покойнаго инженеръ-генерала Ф. В. Б.» (Спб., 1785 г.); Глиноецкій, «Исторія русскаго генеральнаго штаба» (Спб., 1883 г.).

Баускъ—у. г. Курляндской губ. при рѣкѣ Аа, 56° 25′ с. ш. и 41° 50° в. д., въ 44 вер. къ ЮВ. отъ г. Митавы (дорога грунтовая), при сліяніи Мемеля съ Муссой, образующихъ здѣсь рѣку Аа. Въ городѣ православная часовня, лютеранская церковь, 2 синагоги 1 кожевенный, 1 кирпичный и 2 винокуренныхъ завода; въ 1885 г. Б. насчитывалъ 6532 жит., которые главнымъ образомъ занимаются огородничествомъ и садоводствомъ. Съ 12 до 17 окт. здѣсь — ежегодная ярмарка, на которую свозится хлѣбъ, льняное сѣмя и лѣсъ. Замокъ Б. былъ основанъ въ 1456 г. гроссмейстеромъ нѣмецкаго ордена Іоанномъ фонъ Менгденомъ и раньше назывался Буше, Бушенборгъ и Баушкенбургъ. Въ 1625 г. онъ былъ взятъ шведами, въ 1705 г. русскими; въ 1705 г. укрѣпленія замка были разрушены и съ тѣхъ поръ онъ необитаемъ (см. O. E. Schmidt, «Schlosse Bausk und Mesotten», Митава, 1890).

Баусскій уѣздъ занимаетъ низменную часть Курляндіи отъ западной Двины до Нѣмана. Ни одна точка не выше 40 м. надъ уровн. моря. Пространство 1843 кв. вер., число жит. 56804. По окраинѣ уѣзда протекаетъ Западн. Двина, по срединѣ Аа, обѣ судоходны. Почва плодородна, лѣсовъ мало, земледѣліе процвѣтаетъ, въ уѣздѣ много превосходно устроенныхъ имѣній. Сѣется много пшеницы, льна, кормовыхъ травъ; масса населенія состоитъ изъ латышей лютеранскаго исповѣданія, православныхъ мало, нѣсколько болѣе католиковъ. Почти всѣ крупныя частныя имѣнія принадлежатъ дворянамъ-нѣмцамъ; фабрикъ нѣтъ; изъ заводовъ слѣдуетъ упомянуть о винокуренныхъ и пивоваренныхъ.

Баута.—Такъ называются на скандинавскомъ сѣверѣ памятные камни доисторической эпохи (чаще безъ надписей). Значеніе ихъ, вѣроятно, тождественно съ извѣстными въ другихъ мѣстностяхъ Европы доисторическими памятниками подъ названіемъ Менгиръ. Они ставились въ память павшихъ героевъ и другихъ славныхъ мужей. Представляютъ они собою конусовидные, прямостоящіе монолиты, достигающіе 2,5—6,5 метровъ высоты. Встрѣчаются въ Норвегіи и Швеціи, въ Дальсландѣ и Богуслэнѣ, особенно много ихъ на островахъ Борнгольмѣ и Фууръ (въ Лимфіордѣ). Ихъ встрѣчаютъ и отдѣльно, но чаще всего вмѣстѣ въ большомъ количествѣ, напр. на поляхъ сраженій. На полѣ битвъ у Греби, вблизи курорта Гребештадта въ Богуслэнѣ, находится болѣе 150 окруженныхъ камнями холмовъ, которыхъ почти половина была украшена этими Б., сохранившимися въ настоящее время въ числѣ 40. Съ Б. не слѣдуетъ смѣшивать могильныхъ, жертвенныхъ мѣстъ и рунныхъ камней.

Бауту—небольшой городъ юго-восточной Монголіи, немного къ ЮЗ. отъ большаго торговаго города Куку-Хото.

Бауценъ—торговый и промышленный городъ въ Саксоніи, на желѣзнодорожной линіи изъ Дрездена въ Гёрлицъ; жителей, въ 1880 г., считалось 17500 чел. Б. возникъ изъ древняго славянскаго (вендскаго) поселенія, носившаго названіе Будишинъ, и уже въ 1704 г. былъ укрѣпленнымъ городомъ. Здѣсь, въ 1018 г., заключенъ миръ между польскимъ герцогомъ Болеславомъ и императоромъ Генрихомъ II, а въ 1350—договоръ Карла IV съ Людвигомъ Бранденбургскимъ, по которому послѣдній отказался отъ притязаній на нижнюю Лузацію. Во времена гусситскихъ войнъ Б. много пострадалъ. Въ 30-тилѣтнюю войну онъ взятъ былъ курфюрстомъ Георгомъ, послѣ четырехъ-недѣльной осады (1620); въ 1633 — покоренъ Валленштейномъ, а 4 мая 1634 сожженъ цесарскимъ полковникомъ Гольцомъ. Въ 1813 году Б. снова пріобрѣлъ извѣстность по происходившему около него, 20 и 21 мая, сраженію (которое называютъ то же сраженіемъ при Вуршенѣ). Послѣ люценскаго боя (2 мая), русскія и прусскія войска отступили за Эльбу и расположились у Б. Позиція ихъ на правомъ берегу р. Шпрее избрана была удачно; кромѣ того, они усилили ее многочисленными окопами. Лѣвое крыло союзниковъ опиралось на Богемскія горы; правое было прикрыто озерами, прудами, канавами, а фронтъ, вообще, теченіемъ р. Шпрее и самымъ городомъ Б. Крайнее правое крыло, у Кликса и Мальвица, состояло подъ начальствомъ Барклая-де-Толли; въ центрѣ, на Шпрее, командовалъ Клейстъ, за ними, во второй линіи, на Креквицкихъ высотахъ, стояли Блюхеръ и Іоркъ; на лѣвомъ крылѣ — кн. Горчаковъ, а впереди его, на Шпрее — Милорадовичъ. Цесаревичъ Константинъ Павловичъ начальствовалъ резервами. У союзниковъ было 180 тыс., а у Наполеона до 130 т., изъ коихъ 8 тыс. конницы. Удобный моментъ для атакованія Наполеона, когда при немъ находилось еще немного войскъ, былъ упущенъ союзниками: предпринятая 19 мая запоздалая попытка остановить, у Кёнигсварта и Вейсига, наступленіе маршала Нея, повела лишь къ безполезному ослабленію корпуса Іорка. 20 мая Наполеонъ приказалъ войскамъ своимъ переходить черезъ Шпрее. Макдональдъ атаковалъ каменный мостъ, ведущій въ Б., и, послѣ полудня, овладѣлъ самымъ городомъ. На крайнемъ правомъ крылѣ французовъ, маршалу Удино, послѣ упорнаго боя, удалось навести мостъ около Вильтена и опрокинуть войска Горчакова. Къ вечеру только лѣвое крыло французовъ оставалось еще на лѣвомъ берегу Шпрее. Клейстъ, дѣйствовавшій противъ Мармона, вынужденъ былъ отступить на свою вторую позицію, у Литтена. Наполеонъ провелъ ночь въ Б.; 21 мая въ 5 час. утра бой возобновился по всей линіи. Удино предпринималъ неоднократныя атаки на лѣвое крыло союзниковъ, однако онѣ были отбиты. Но, между тѣмъ, Нею удалось обойти корпусъ Барклая съ фланга, и въ то же время, въ центрѣ, Сультъ овладѣлъ Креквицкими высотами. Такой опасный для союзниковъ оборотъ дѣлъ принудилъ ихъ начать отступленіе, которое и совершено было въ полномъ порядкѣ. Ни орудій, ни плѣнныхъ французамъ въ руки не досталось. Союзники потеряли убитыми и ранеными до 14 тыс., а французы—до 20 тыс. человѣкъ. Послѣдствіемъ сраженія подъ Б. было отступленіе союзниковъ до самаго Одера, а затѣмъ, послѣ продолжительнаго бездѣйствія—заключено перемиріе 4 іюня.

Бауше (Богумилъ Bauše)—чешскій писатель, род. 1845, авторъ сочиненій: «Skály prachovské (1886), «O původu ssavců» (1889).

Баушингерскіе законы, см. Напряженіе.

Бафачи—мѣстное названіе на Кавказѣ разносчика краснаго товара (отъ бафа, ткань).

Бафіа (Baphia Afzel.)—небогатый видомъ родъ растеній изъ семейства бобовыхъ; это деревья или кустарники съ бѣлыми или желтыми цвѣтками, собранными въ верхушечную кисть; встрѣчаются въ тропической Африкѣ и на Мадагаскарѣ. Болѣе другихъ извѣстенъ видъ B. nitida Lodd., находимый, главнымъ образомъ, въ Sierra Leone; онъ даетъ красное дерево, извѣстное подъ названіемъ: камбалъ, камвудъ, барвудъ и употребляемое въ красильномъ дѣлѣ и въ столярномъ производствѣ.

Бафорица (Baphorhiza tinctoria Link.)—синонимъ Alcanna tinctoria Tsch.

Баффетасъ, бафтасъ (фр. bafetas, англ. baffetas, baftas)—остиндскій бѣлый ситецъ различной добротности, который частью набивается въ Европѣ. Лучшую ткань этого рода доставляетъ Сурать.

Баффинова земля.—Такъ называли прежніе географы земли, лежащія къ З. отъ Баффинова залива и представляющія цѣлую систему еще не вполнѣ изслѣдованныхъ острововъ, пространствомъ въ 606000. кв. км.

Баффиновъ заливъ (то-же Byiots или Bileffbay)—широкая часть моря къ З. отъ Гренландіи и В. отъ большаго арктическаго архипелага, лежащаго къ С. отъ Гудсонова залива. Представляя сѣверное продолженіе Девисова пролива между 68 и 78½° сѣв. шир., заливъ превышаетъ въ полтора раза простран-

ство, занимаемое Балтійскимъ моремъ, средняя его ширина достигаетъ 550 км., длина—1100 км. Берега его круты, скалисты и представляютъ странныя формаціи скалъ, называемыя «монументами». Глубина залива въ разныхъ мѣстахъ, особенно по серединѣ, значительна, такъ Парри достигъ подъ 72° 23′ сѣв. широты тины морскаго дна на глубинѣ 1980 м. (отсюда надо вычесть отъ 100—230 м. на искривленіе каната), но уже въ 40 км. дальше къ С. глубина не превышала 225 м. Приливъ проникаетъ и въ Б., но вода, по словамъ Росса, поднимается здѣсь не выше 1,8—2,4 метр. надъ ординаромъ, а на С. и того меньше. Составъ воды, ея цвѣтъ и содержаніе соли чрезвычайно измѣняется вслѣдствіе наступающаго по временамъ таянія снѣговъ и льда. Черезъ Девисовъ проливъ идетъ сильное теченіе на югъ (холодное), изъ чего открывшій заливъ мореплаватель заключилъ, что море на С. не закрыто, но Парри замѣтилъ, что дальше къ С. это теченіе теряетъ силу и наконецъ поворачиваетъ далѣе на сѣверъ. Внутри залива лежатъ немногіе острова, и притомъ ближе къ берегу. Диско, на вост. берегу, на 70° сѣв. широты, представляетъ датскую китобойную станцію, а лежащій немного далѣе къ С. Заячій или Вайгаттъ-островъ извѣстенъ по предпринятымъ тамъ наблюденіямъ надъ маятникомъ, изъ которыхъ сплюснутость земнаго шара была вычислена съ приближеніемъ до $^1/_{316,6}$. Б. открытъ еще въ 1562 году Бирсомъ и названъ по имени Баффина, который объѣхалъ его въ 1616 г.; первое правильное изслѣдованіе залива предпринято I. Россомъ въ 1818 г.

Баффинъ (Вильямъ Baffin)—англійскій мореплаватель, род. въ 1584 г.; въ качествѣ штурмана, подъ командой капитановъ: Галля (1612), Гудзона, Бутона, Томаса, Гибинса и Байлота (1615 и 1616) принималъ участіе во многихъ экспедиціяхъ для открытія сѣв.-зап. прохода въ Тихій океанъ, черезъ Девисовъ проливъ, чтобы проникнуть до Смитзунда подъ 77° 30′ с. ш. Здѣсь онъ наблюдалъ впервые самое сильное тогда извѣстное зап. отклоненіе магнитной стрѣлки въ 56°. Вмѣстѣ съ Байлотомъ и Галлемъ онъ описалъ оба путешествія, причемъ впервые далъ методъ для опредѣленія геогр. долготы въ открытомъ морѣ посредствомъ наблюденія небесныхъ тѣлъ (прохожденіе луны). Его морской журналъ былъ полностью изданъ Рондалемъ: «Voyages towards the North-West» (Лондонъ, 1849). Желаннаго прохода онъ не открылъ, и опираясь на его авторитетное утвержденіе, что нѣтъ сѣв.-зап. прохода изъ Девисова пролива, принято сѣверное продолженіе послѣдняго считать заливомъ, называемымъ—по имени Б. Баффиновымъ (см. выше). Вслѣдствіе этого-же утвержденія изслѣдованные имъ морскіе пути совсѣмъ не посѣщались мореплавателями втеченіе двухъ вѣковъ (до 1818 г.). Послѣ предпринятаго имъ путешествія въ Суратъ и Рокху (1618), Б. былъ убитъ въ 1622 г., когда соединенными силами англичанъ и персовъ попытался выгнать португальцевъ изъ Ормуса.

Бахабча—рѣка Якутской обл., правый притокъ р. Колымы, беретъ начало изъ оз. Учица, лежащаго на сѣв.-зап. склонѣ Яблонового хребта, длина теченія 250 верстъ. Долина этой рѣки служитъ трактомъ перекочевки тунгусовъ съ р. Колымы къ Охотскому морю, которую они совершаютъ въ 10 дней, переходя на р. Армань, берущую начало изъ того же озера Учицы и впадающую въ Охотское море («Зап. Сибирскаго отдѣла имп. Р. Г. Общ.», 1856 г., книга 1).

Бахарахъ (Тереза) — нѣмецкая писательница (см. Лютцовъ).

Бахарахъ (Bacharach) — городокъ въ прусскомъ округѣ Кобленцъ, на лѣвомъ берегу Рейна, станція Прирейнской жел. дор. и пристань для плавающихъ по Рейну мелкихъ паровыхъ судовъ, расположенъ въ 48 км. выше Кобленца и въ 16 км. ниже Бингена, насупротивъ островка Вертъ. Городокъ имѣетъ красивое мѣстоположеніе, занимая тѣсную котловину, открытую къ Рейну, и носитъ старинный характеръ. Въ Б. имѣется церковь св. Петра (или такъ наз. Templerkirche), въ поздне-романскомъ стилѣ XII ст., съ хорами превосходной работы. Отъ прекраснѣйшаго готическаго памятника всей Прирейнской страны—построенной въ 1287—1426 гг. Wernerskirche, остались однѣ только внѣшнія стѣны, окружающія старинныя гробницы; другой важный памятникъ старины—башня тампліеровъ, уничтоженъ пожаромъ 1872 г.—Въ Б. 1865 ж., ведущихъ довольно оживленную торговлю и занимающихся винодѣліемъ; здѣсь фабрикуются также тонкія стальныя пилочки, употребляемыя часовыхъ дѣлъ мастерами. Названіе свое Б. будто бы получилъ отъ воздвигнутаго на этомъ мѣстѣ римлянами алтаря Вакху (Bacchi ara), хотя впервые Б. упоминается лишь въ средніе вѣка. Вмѣстѣ съ богатыми виноградниками долинъ Маннбаха, Дибаха и Штега Б. образуетъ округъ «Четырехъ долинъ» (Vierthäler), простирающійся до Гейдельберга включительно; округъ этотъ принадлежалъ нѣкогда городу Кельну, потомъ отданъ въ ленное владѣніе графу Госвину Штальэку, замокъ котораго находится близъ Б. Отъ сына Госвина, Германа, графство Штальэкъ хотя и перешло къ Конраду, сводному брату Фридриха Барбароссы, но считалось вмѣстѣ съ областью «Четырехъ долинъ» составною частью Пфальца. Замокъ Штальэкъ, впервые упоминаемый въ концѣ XII ст., нѣкогда былъ сильно укрѣпленъ и можетъ быть названъ колыбелью пфальцграфовъ, собственностью и резиденціею которыхъ былъ до 1253 г. Здѣсь праздновалась свадьба сына Генриха Льва съ Агнессой Гогенштауфенъ. Въ Тридцатилѣтнюю войну замокъ вмѣстѣ съ городомъ втеченіе 20 лѣтъ (1620 — 40) восемь разъ подвергались осадѣ и завоеванію, по очереди, испанцами, шведами и французами; послѣдніе, уже позднѣе, въ 1689 г., подъ начальствомъ Мелака, совершенно разрушили замокъ. Развалины его, принадлежащія къ живописнѣйшимъ на берегахъ Рейна, прежде составляли собственность вдовствующей королевы Елисаветы Прусской, а послѣ смерти ея (1873) перешли къ императору Вильгельму.

Бахарденъ—станція Закаспійской жел. дор., въ 354 верстахъ отъ Узунъ-Ада и 989 в. отъ Самарканда, на высотѣ 605 ф. надъ ур.

Каспійскаго моря. Невдалекѣ селеніе того же имени, населенное туркменами теке, рода Бахти (421 д. м. и 368 д. ж. пола).

Бахари—дер. въ Евр. Россіи, въ чердынскомъ уѣздѣ Пермской губерніи, въ 45 км., къ В. отъ г. Чердыни. Окрестности Б. представляютъ признаки присутствія надежныхъ мѣсторожденій каменнаго угля.—См. Чупинъ, «Географ. и статист. слов. Пермской губ.».

Бахари—оазисъ въ Сахарѣ (см. это сл.).

Бахатъ (Даніилъ Милославъ)—словацкій писатель, род. 1840 г. въ Рашковѣ, въ 1863 г. сдѣлался священникомъ; начиная съ пятидесятыхъ годовъ Б. печаталъ свои стихи, новеллы, разсказы, комедіи въ альманахахъ, календаряхъ и разныхъ журналахъ, подъ псевдонимами: Dymny, Živič, Švihrovsky, Podkrivánsky, Tatransky и др. Изъ отдѣльно напечатанныхъ сочиненій его слѣдуетъ упомянуть: «Nevädze», «Zbožné Zvuky» (1885).

Бахачекъ Наумѣржскій, изъ Наумѣржицъ, Мартинъ, род. 1539 г., ум. 1612, магистръ свободныхъ наукъ, ректоръ пражскаго университета, много сдѣлалъ для поднятія уровня народнаго образованія и пражскаго университета. Издавалъ календари и астрономическія предвѣщанія между 1590 и 1606 г.

Бахва—селеніе Кутаисской губ. озургетскаго уѣзда, на р. Бахвасъ-Цхали, къ СВ. отъ г. Озургетъ. Замѣчательна здѣсь каменная церковь, построенная въ XIII вѣкѣ во имя Пр. Богородицы.

Бахерахтъ (Андрей Гавриловичъ, также Генрихъ)—медикъ прошлаго столѣтія, род. въ Петербургѣ въ семьѣ голландскаго маклера Гавріила Б., 28 февраля 1741 г. опредѣленъ былъ лекарскимъ ученикомъ въ с.-петербургскій генеральный сухопутный госпиталь на своемъ содержаніи, 20 декабря 1743 г. произведенъ въ подлекари въ с.-петербургскій генеральный адмиралтейскій госпиталь; 9 сент. 1746 г. уволенъ въ Голландію, въ лейденскій университетъ, для продолженія образованія, съ обязательствомъ вернуться въ русскую службу. Тамъ онъ получилъ докторскій дипломъ, напечатавъ диссертацію: «De morbis ligamentorum» (1750). Возвратившись въ Петербургъ, Б. былъ подвергнутъ экзамену въ медицинской канцеляріи и получилъ право практики, а 1 мая 1751 г. назначенъ былъ на службу докторомъ въ корпусъ главной артиллеріи и фортификаціи. Въ Петербургѣ онъ много занимался медицинскою практикою и между прочимъ лечилъ отъ зубной боли магнитомъ. Въ 1765 г. медицинская коллегія сдѣлала ему выговоръ зато, что онъ «оными магнитами торговалъ, продавая ихъ чрезвычайною цѣною». Замѣчательно, однако-же, что съ этого времени вошло въ нашу медицинскую практику леченіе электричествомъ. Б. принадлежитъ рядъ интересныхъ книжекъ: «Описаніе и наставленіе прививанія оспы» (Спб. 1769); «Предохранительное средство отъ скотскаго падежа» (Спб., 1773; тоже на нѣмецкомъ языкѣ); «Собраніе разныхъ полезныхъ лекарствъ на разныя болѣзни съ рецептами» (Спб., 1779; 2 изд. М., 1787—о сифилит. болѣзняхъ; здѣсь перепечатано и прежде изданное соч. Б. «О неумѣренности въ любострастіи» (Спб., 1775, 2 изд. Спб., 1780; 3 изд. 1782); «Способъ къ сохраненію здоровья морскихъ служителей, особливо въ росс. флотѣ находящихся» (Спб., 1780; нѣм. переводъ Спб., 1790; франц. Спб., 1791); «Аптека для росс. флота... Pharmacopea navalis rossica» (Спб., 1783; тоже на одномъ латинскомъ, 2 изданія, Спб. 1784 и 1806) и др.

Бахерскія горы—горная цѣпь въ юго-восточной оконечности Восточныхъ Альпъ, образуетъ восточное продолженіе Караванковъ, лежитъ въ южной Штиріи, между рѣками Драва, Мислингъ, Заннъ и р. Драннъ и Цилійской возвышенностью. Горный кряжъ этотъ носитъ вполнѣ предальпійскій характеръ, по образованію своему представляетъ гранитное ядро, покрытое гнейсомъ и сланцемъ, имѣетъ среднюю высоту въ 1200 м., покрытъ густымъ лѣсомъ, а на нижнемъ склонѣ виноградниками. Наиболѣе высокія вершины расположены въ сѣв. части, изъ нихъ Велка-Каппа, на В. отъ Виндишгреца, подымается на 1537 м. и Бахербергъ—на 1344 м.

Бахилово — Симбирской губ., сызранскаго у., на Волгѣ, между Ставрополемъ и Самарою. Подъ этимъ общимъ названіемъ извѣстны: 1) Сторожка графа Орлова-Давыдова съ пристанью, гдѣ грузится гудронъ (минеральная смола), вырабатываемый лишь на заводѣ Воронцова-Вельяминова, построенномъ на землѣ графа Орлова-Давыдова и разрабатывающимъ его сырье. 2) Старая, Отважная тожъ, домъ удѣльнаго смотрителя съ пристанью, переносимой въ межень для пароходовъ, еще четырьмя верстами ниже на такъ называемый Воровской постъ—удѣльная сторожка. На Старой Отважной грузится гудронъ самыхъ крупныхъ гудронныхъ заводовъ. 3) Бахиловскіе заводы въ 6-ти верстахъ отъ Старой Отважной и въ 7-ми отъ Сторожки графа Орлова-Давыдова, на границѣ удѣльной и графской земли; въ послѣдніе 15 лѣтъ выстроены здѣсь три завода, единственные производители естественнаго гудрона въ Россіи. Два изъ нихъ расположены на удѣльной землѣ, 3-й, наименьшій—на графской. Всѣ они вмѣстѣ даютъ постоянный заработокъ, усиливающійся зимою, 300 и 500 человѣкъ; рабочіе по большей части изъ золоторотцевъ (босой команды), нанимаемыхъ въ Самарѣ. Общій оборотъ гудроннаго производства на 3-хъ заводахъ около 15 тысячъ рублей, причемъ очень значительная доля приходится за арендную плату за сырье отъ 2—3 копѣекъ съ пуда, что даетъ владѣльцамъ земли доходъ съ десятины до 10 или 15 тысячъ рублей, смотря по толщинѣ гудроннаго слоя. Заводы находятся въ лѣсу, вдали отъ всѣхъ селеній, и до ихъ устройства мѣстность была необитаема.

Бахкалъ, баккалъ — мѣстное названіе на Кавказѣ торговца фруктовыми и бакалейными товарами.

Бахманнъ (Готтлибъ-Людвигъ-Эрнстъ Bachmann)—филологъ, род. 1 января 1792 г. въ Лейпцигѣ, учился въ гимназіи въ Шульпфортѣ и посѣщалъ въ 1812 — 16 годахъ университеты въ Лейпцигѣ, Геттингенѣ и Іенѣ. По окончаніи университетскаго курса поступилъ сначала преподавателемъ въ «Педагогіумъ» въ Галле, потомъ въ гимназію въ Вертгеймѣ

въ Баденѣ. Въ 1824 году предпринялъ путешествіе съ научной цѣлью. Три года изысканій въ библіотекахъ Рима, Неаполя, Парижа и Вѣны дали Б. матеріалъ для изданныхъ имъ, въ Лейпцигѣ, трудовъ: «Die aegyptischen Papyrus der vaticanischen Bibliothek» (Лейпцигъ, 1828); «Anecdota graeca e codicibus bibliothecae regiae Parisiensis (2 т., Лейпц., 1828), и перваго тома «Alexandra» Ликофрона (Лейпц., 1830), содержащаго греческій текстъ рядомъ съ критической его разработкой; «Scolia vetusta in Lycophronis Alexandram» (Рошт., 1848) и «Joannis Tzetzae opusculum etc.» (Рошт., 1851). Въ 1832 году назначенъ директоромъ гимназіи и реальнаго училища въ Роштокѣ, а въ 1833—ординарнымъ профессоромъ классической филологіи при тамошнемъ университетѣ. Въ 1865 вышелъ въ отставку. † 15 апрѣля 1881 года. Изъ его сочиненій слѣдуетъ еще упомянуть «Scholia in Homeri Iliadem» (Лейпцигъ, 1835—38) и «Zur Handschriftenkunde» (3 тетр., Рошт. 1850—61).

Бахматы — длинногривыя, твердокопытныя подольскія лошади.

Бахмачъ — м. Черниговской губ., конотопскаго у., въ 31-й верстѣ къ З. отъ Конотопа, близъ истоковъ рѣки Борозны. При пересѣченіи Курско-Кіевской и Либаво-Роменской ж. д. 51°12′ с. ш. и 2°27′ в. д. (Пулково). Средняя высота мѣстности 72 саж.; болотистыя низины по р. Борознѣ; 180 верстъ отъ Кіева по ж. д. Прежде незначительное мѣстечко, теперь Б. сильно развился въ торговомъ отношеніи. Въ ближайшихъ окрестностяхъ безлѣсныя, открытыя пространства, низменныя, сильно заливаемыя весенними разливами. Уровень рѣки Борозны 70 саж. Число жителей 5000. Двѣ православныя церкви.

Бахметева (Александра Николаевна)—рожденная Ховрина; написала рядъ весьма распространенныхъ книгъ и книжекъ для народнаго и дѣтскаго чтенія, въ живой и доступной формѣ передающихъ событія библейской и церковной исторіи. Изъ нихъ назовемъ: «Избранныя житія святыхъ, кратко изложенныя по руководству Четіихъ Миней» (Москва, 1858—60; изд. 11, Москва, 1888 въ 12 книгахъ-мѣсяцахъ) и «Разсказы для дѣтей о земной жизни Спасителя и Господа нашего Іисуса Христа» (Москва, 1857; выдержали 12 изд.).

Бахметевъ (Николай Ивановичъ)—русскій композиторъ, род. въ 1807 г., воспитывался въ пажескомъ корпусѣ, по выходѣ откуда принималъ участіе въ кампаніи 1827 г., состоя въ армейскомъ гусарскомъ полку; въ 1829 г. Б. состоялъ при посольствѣ князя Орлова въ Константинополѣ. Въ 1842 г. вышелъ въ отставку, съ чиномъ полковника и переѣхалъ въ свое саратовское имѣніе. Шесть лѣтъ состоялъ саратовскимъ губернскимъ предводителемъ дворянства, гдѣ завелъ у себя хоръ и оркестръ. Въ имѣніи Б. давались оперы и концерты; въ послѣднихъ была, между прочимъ, исполнена 9 симфонія Бетховена—фактъ весьма любопытный для тогдашняго времени. Въ 1861 г. Б. былъ назначенъ на мѣсто А. Ѳ. Львова директоромъ императорской пѣвческой капеллы и занималъ этотъ постъ до 1883 г. Бахметевъ довольно рано обнаружилъ музыкальныя способности; на 12-мъ году онъ уже хорошо игралъ на скрипкѣ, исполняя отчетливо и чисто сочиненія Роде, Віотти и друг. Учителемъ его на скрипкѣ былъ извѣстный скрипачъ Бёмъ, а теоріи—Швейнке и Шрейнуръ. На композиторскомъ поприщѣ Б. обнаружилъ большую плодовитость. Онъ написалъ 52 церковныхъ сочиненія; 47 свѣтскихъ (русскіе и французскіе романсы), квартетъ для струнныхъ инструментовъ (D-dur), одну симфонію (G-moll), 13 сочиненій для скрипки и 4 для фортепіано, всего до 120 сочиненій. Изъ его романсовъ особенною популярностью пользовались въ 40 и 60 гг., «Борода-ль моя бородушка», «Ты душа-ль моя» и «Пѣснь ямщика». Въ 1883 г. Б. вышелъ въ отставку. Изъ духовыхъ произведеній Б. болѣе выдаются его эффектныя «Херувимскія», хоровое исполненіе которыхъ представляетъ немалыя трудности.

Бахметевы.—Въ старину писались различно: Бахметевъ, Бахметовъ и Бахміотовъ. При великомъ князѣ Василіи Васильевичѣ Темномъ, въ половинѣ XV в. знатный татаринъ мурза Аслан-Бахметъ принялъ св. крещеніе съ именемъ Іереміи и сталъ родоначальникомъ Бахметевыхъ. Онъ состоялъ въ родствѣ съ татарскими царевичами Касимомъ и Ягупомъ, и вмѣстѣ съ ними выѣхалъ въ Россію. Потомки его служили въ воеводахъ, въ XVII ст. въ стряпчихъ, стольникахъ и дворянахъ московскихъ.—Михайло Никитичъ, Степанъ и Юрій Ивановичи были стольниками при царицѣ Прасковьѣ Ѳеодоровнѣ. Иванъ и Дмитрій Ефремовичи, Андрей Ивановичъ и Василій Петровичъ были стольниками царей Іоанна и Петра Алексѣевичей и трое первыхъ упоминаются въ Крымскомъ походѣ 1687 г. Степанъ Ивановичъ, Амфилохій Никитичъ и Степанъ Петровичъ были стольниками царей Іоанна и Петра Алексѣевичей и упоминаются въ Азовскомъ походѣ 1696 г. —Юрій Ивановичъ былъ также стольникомъ Петра I. Въ 1699 г. двѣнадцать Бахметевыхъ владѣли населенными имѣніями. —Яковъ Хрисанфовичъ находился при Петрѣ I полковникомъ и комендантомъ Петропавловской крѣпости въ Спб. Иванъ Ивановичъ былъ генерал-поручикомъ въ правленіе Анны Леопольдовны и сенаторомъ при императрицѣ Елисаветѣ Петровнѣ.—Алексѣй Николаевичъ, генералъ отъ инфантеріи, одинъ изъ храбрѣйшихъ русскихъ военачальниковъ, былъ раненъ и лишился ноги подъ Бородинымъ. Впослѣдствіи былъ генерал-губернаторомъ нижегородскимъ, казанскимъ, пензенскимъ и симбирскимъ и членомъ государственнаго совѣта. —Сыну его, Николаю Алексѣевичу, приходившемуся внучатнымъ братомъ графу Николаю Александровичу Протасову, съ кончиною котораго въ 1855 г. прекратился родъ Протасовыхъ, были переданы имя и графское достоинства и Николай Алексѣевичъ 28 октября 1856 г. былъ возведенъ въ графское Россійской имперіи достоинство съ именемъ графа Протасова-Бахметева. Одинъ изъ Бахметевыхъ, Николай Ивановичъ, состоитъ гофмейстеромъ, а др. Петръ Владиміровичъ — шталмейстеромъ сочайшаго Двора.

Бахминскій (Александръ)—галицко-русскій горшечникъ, самоучка, издѣлія котораго отличаются правильною орнаментаціей и необыкновенно красивой эмалью собственнаго изобрѣтенія. Б. не сообщилъ никому своего секрета приготовлять эмаль и послѣ него остались только его издѣлія, богатою коллекціею которыхъ владѣетъ львовскій промышленный музей.

Бахмутъ—уѣз. гор. Екатеринославской губ., 48° 35′ с. ш., 55° 40′ в. д., на р. Бахмутѣ, притокѣ Сѣв. Донца, пересыхающемъ лѣтомъ. Жит.—14630. Поселеніе образовалось здѣсь въ XVII ст.; въ 1703 построена крѣпость, въ 1783 Бахмутъ назначенъ уѣзд. гор. Екатеринославской губ. Съ самаго основанія поселенія процвѣтало здѣсь вареніе соли изъ соляныхъ источниковъ, въ срединѣ XVIII ст. добывали 600000 пудовъ въ годъ. Въ 1782 г. солеварни закрыты. Въ 1878 г. горнымъ инспекторомъ Кондратьевымъ на счетъ Б. городскаго головы были заложены артезіанскіе колодцы. Буреніе шло успѣшно, и дало соляной растворъ въ 25° Боме. Въ 1887 выварено 1300000 пуд. соли. Въ дѣйствіи находятся 2 скважины. Соляной промыселъ самый значительный въ Б.

Бахмутскій уѣздъ занимаетъ восточн. часть Екатеринославск. губ. (восточнѣе его лишь славяносербскій уѣз.), на С. граничитъ — Харьковской губ., на Ю. — Донской областью. Пространство 8106 квадр. в., населеніе 200177. Уѣздъ вообще возвышенъ, но однако поверхность довольно ровная, лишь около рѣкъ и овраговъ большія неровности. Мѣстами встрѣчаются возвышенности Донецкаго кряжа, древней горной системы, весьма замѣтной по простиранію пластовъ (ЗСЗ.—ВЮВ.) и по руднымъ богатствамъ. Несомнѣнно, что горообразовательная дѣятельность давно прекратилась, и Донецкій кряжъ, оставаясь сушей, постепенно понижался дѣятельностью атмосферы, дождевыхъ и снѣговыхъ водъ. Въ Б. уѣз. находятся самыя значительныя возвышенности равнины Европейской Россіи — до 370 м., и на значительномъ пространствѣ, особенно въ срединѣ у.—равнины выше 300 м., ниже этого уровня лишь овраги и рѣчныя долины. Въ Б. у. особенно распространены геологическія формаціи: мѣловая, каменноугольная и пермская. Вторая на значительномъ пространствѣ содержитъ каменный уголь. Въ 1887 въ западной части Донецкаго горнаго округа, почти совпадающаго съ бахмутскимъ уѣздомъ, добыто 49600000 пудовъ каменнаго угля (антрацита здѣсь нѣтъ) въ 27 копяхъ и 110 шахтахъ. Всего болѣе изъ копей Новороссійскаго общества (Юза) 15300000 пудовъ. Пермская формація также богата полезными минералами. Въ б. у. въ небольшомъ разстояніи къ В. отъ города, находятся самыя значительныя въ Россіи, по добычѣ, копи каменной соли. Въ 1887 году изъ нихъ добыто 11600000 пудовъ каменной соли превосходнаго качества. Въ послѣдній годъ добыто еще болѣе, и, благодаря желѣзнымъ дорогамъ и близости къ потребителямъ, она постоянно находитъ новые рынки, вытѣснивъ уже изъ Царства Польскаго иностранную соль. Изъ колодцевъ добывается разсолъ въ г Б. Въ уѣздѣ во многихъ мѣстахъ найдены мѣдныя руды, но теперь онѣ не разрабатываются. Ртуть добывается на заводѣ Ауэрбаха и К°, близъ ст. Никитовки Курско-Азовской ж. д., изъ рудъ (киновари, вкрапленной въ кварцевый песчаникъ); добыто въ 1887 г. 762000 пудовъ со среднимъ содержаніемъ 1% ртути (Hg), а ртути получено 3911 пуд. Теперь ея добывается болѣе и вся потребность Россіи удовлетворяется заводомъ, а часть ртути вывозится за-границу. Гипсъ, а также плотный известнякъ и твердый песчаникъ превосходны какъ строительные матеріалы, а еще болѣе твердый, идущій на точильные камни, встрѣчаются въ изобиліи, но свѣдѣній о количествѣ его добычи нѣтъ. Есть хорошая огнеупорная глина. Лѣса было еще въ недалекомъ прошломъ довольно много, особенно по Донцу и его притокамъ, а также около с. Корсунь и государева Буерака. Теперь его осталось не болѣе 6000 дес. Замѣчательны большіе питомники С. С. Полякова, около станціи Корсунь Курско-Азовской жел. дор., назначенные для разведенія деревъ и кустарниковъ, разсаживаемыхъ въ 7 рядовъ по обѣ стороны желѣзной дороги, для защиты отъ снѣжныхъ заносовъ. Здѣсь же находится штейгерское училище.

Большинство населенія—малороссы. Прежде здѣсь были поселены сербы, но они вполнѣ обрусѣли. Почва—черноземъ, но онъ тоньше, чѣмъ на сѣверѣ, на склонахъ часто совершенно смытъ. У крестьянъ начинаетъ уже преобладать трехпольное хозяйство, въ крупныхъ имѣніяхъ залежная, съ рѣшительнымъ преобладаніемъ посѣвовъ пшеницы и съ крупными мериносовыми овчарнями. Въ послѣднее время и здѣсь началась покупка обширныхъ имѣній нѣмцами, какъ для устройства колоній, такъ и отдѣльными богатыми людьми. Уѣздъ нерѣдко страдалъ отъ неурожаевъ, особенно въ 1880. Населеніе, даже внѣ городовъ, далеко не занимается однимъ земледѣліемъ. Разработка каменнаго угля, гипса, камня, соли и т. д. доставляетъ значительныя средства. Горнорабочіе—частью мѣстные крестьяне, частью пришлые изъ великороссійскихъ губерній. Уѣздъ имѣетъ лишь одну судоходную р. Донецъ на сѣверной границѣ, но зато прорѣзанъ желѣзными дорогами. По средней части уѣзда проходятъ главныя линія Курско-Азовской ж. д. и Маріупольская вѣтвь Донецкой, по восточной части главная линія и вѣтви Донецкой, по западной — Екатерининская. Литература: «Сборникъ свѣдѣній о горной промышл. Россіи», Карта Донецкаго края бр. Носовыхъ, «Матеріалы для геологіи Россіи», изд. Геологич. комитетомъ. См. Екатеринославская губ.

Баховъ (Аѳанасій)—устюжскій купецъ; въ 1747 году, послѣ удачной попытки Басова (см. это сл.), предпринялъ поѣздку вмѣстѣ съ якутскимъ купцомъ Новиковымъ къ Берингову острову. Здѣсь ихъ судно было разбито и только послѣ двухлѣтнихъ скитаній и бѣдствій, которыя пришлось вытерпѣть на о-вѣ, имъ удалось вернуться въ Камчатку на вновь выстроенномъ суднѣ изъ остатковъ стараго, а также судна Беринга, выкинутаго на берегъ вмѣстѣ съ прочимъ лѣсомъ. Въ 1755 г. Б. съ

якутскимъ купцомъ Шалауровымъ получилъ дозволеніе предпринять путешествіе для отысканія по Сѣверному морю пути въ Камчатку, но предпринялъ его только въ 1760 году. Въ первое лѣто имъ удалось пробраться отъ устьевъ Лены только до устьевъ Яны. Здѣсь они зазимовали и на слѣдующее лѣто двинулись дальше, доплыли до Медвѣжьихъ островов, гдѣ простояли довольно долго изъ-за льдовъ и затѣмъ снова зазимовали въ устьѣ Колымы. Въ слѣдующемъ (1763) году одинъ Шалауровъ успѣлъ изслѣдовать Чаунскую губу. Баховъ же по однимъ свѣдѣніямъ † на Колыми отъ цынги, а по другимъ, убитъ чукчами.

Бахра—такъ называется на Кавказѣ натуральная повинность, отбываемая крестьянами въ пользу землевладѣльцевъ. Въ селеніяхъ, называемыхъ мюлькадарскими или бекскими, Б. составляетъ десятину, въ Эриванской губ. нѣсколько болѣе (саркаръ). Въ Елисаветпольской губерніи эта повинность называется малджхатъ, а въ кубинскомъ уѣздѣ Бакинской губ.—дахьекъ. — Повинные вносить бахру назывались бахракиры.

Бахтеганъ — соляное озеро въ персидской провинціи Фарсистанъ, въ 66 км. къ С. отъ Шираза, простирается къ С. отъ Гушнаганскихъ горъ, въ направленіи отъ СВ. на ЮЗ. или въ ширину 7—22 км., въ длину—120 км., принимаетъ рѣку Полмаръ, но само не даетъ начала ни одной рѣкѣ. Въ лѣтніе жары Б. большею частью высыхаетъ и тогда собираютъ соль, въ видѣ тонкихъ кристалловъ усѣевающую дно озера.

Бахтемиръ—правый рукавъ Волги, отдѣляющійся отъ нея въ 16 в. выше Астрахани. Б. удобнѣе для судоходства, чѣмъ главный рукавъ.

Бахтерецъ и бехтерецъ — доспѣхъ изъ стальныхъ, желѣзныхъ или мѣдныхъ пластинокъ, соединенныхъ кольцами въ нѣсколько рядовъ, съ разрѣзами на бокахъ и на плечахъ, и подзоромъ или желѣзной сѣткой внизу. Боковые и плечевые разрѣзы для растегиванья имѣли пряжки и запряжники или ремни съ металлическими наконечниками. Пластинки и подзоръ или опушка, пряжки, запряжники и наконечники иногда наводились золотомъ и серебромъ. Б. дѣлались и безъ рукавовъ и съ рукавами. Названіе этого доспѣха происходитъ отъ монгольскаго слова: бектеръ — доспѣхъ, у котораго на боковыхъ, на грудной и спинной частяхъ было по нѣскольку рядовъ металлическихъ дощечекъ.

Бахтеяровы—дворяне.—Первыя извѣстія объ этомъ родѣ начинаются съ Михаила Ивановича Бахтеярова, который упоминается въ Колыванскомъ походѣ 1540 г. Въ 1639 г. Еналей Леонтьевичъ находился на службѣ въ Якутскѣ. Двое Бахтеяровыхъ, Василій Борисовичъ и Гордѣй Васильевичъ, въ XVII ст. были дворянами московскими. Двое же Бахтеяровыхъ въ 1699 г. владѣли населенными имѣніями.

Бахтеяровы — ростовскія князья. Князь Дмитрій Ѳедоровичъ Ростовскій, по прозвищу Пріимокъ, потомокъ Рюрика въ XVIII колѣнѣ, имѣлъ двухъ сыновей: кн. Ѳедора Дмитріевича, умершаго бездѣтнымъ, и кн. Дмитрія Дмитріевича, который имѣлъ семь сыновей; одинъ изъ нихъ, кн. Ѳедоръ Дмитріевичъ, по прозвищу Бахтеяръ, былъ собственно родоначальникомъ кн. Бахтеяровыхъ. Онъ имѣлъ трехъ сыновей: кн. Ивана Нѣмого, кн. Василія и князя Михаила. Съ кончиною правнука кн. Ѳедора Дмитріевича, князя Петра Владиміровича, родъ князей Бахтеяровыхъ пресѣкся въ XVIII вѣкѣ.

Бахтинъ (Иванъ Ивановичъ)—стихотворецъ конца прошлаго и начала нынѣшняго столѣтія, род. въ 1756 г., въ 1772 г. поступилъ въ артиллерію, а въ 1782 г. перешелъ въ судебное вѣдомство и служилъ сначала въ Сибири, а затѣмъ въ Европейской Россіи. Въ 1802 г. Б. поступилъ во вновь учрежденное министерство финансовъ. Онъ сдѣлался извѣстенъ императору Александру, который много разъ поручалъ ему конфиденціальныя слѣдствія по злоупотребленіямъ администраціи и чиновниковъ. Черезъ годъ онъ былъ произведенъ въ дѣйствительные статскіе совѣтники и назначенъ слободско-украинскимъ, т. е. харьковскимъ губернаторомъ. Въ 1814—15 г. Бахтинъ былъ въ отставкѣ, но затѣмъ снова поступилъ на службу и завѣдывалъ государственною экспедиціею для ревизіи счетовъ. † 14 апр. 1818 г. Состоя на службѣ, Б. въ то-же время занимался и литературой, но литературныя свои занятія онъ считалъ несовмѣстными съ званіемъ губернатора, почему лишь по выходѣ въ отставку издалъ три книжки: «Вдохновенныя идеи» (Спб., 1816); «Ревнивый» — драма въ 3 д. (Спб., 1816) и «И я авторъ, или разныя мелкія стихотворенія» (Спб., 1816), которыя представляютъ собою все литературное наслѣдіе Б., первоначально разбросанное въ разныхъ журналахъ.

Бахтинъ (Николай Ивановичъ)—родился 3 янв. 1796 въ Тулѣ. Отецъ его (о немъ выше) человѣкъ умный, образованный, высокой честности, но надѣленный страстною, увлекающеюся натурой, не оставилъ дѣтямъ своимъ никакого состоянія, хотя и занималъ видныя и для другихъ не бездоходныя должности. Послѣ домашняго воспитанія, изъ котораго Николай Ивановичъ сохранилъ на всю жизнь глубокое уваженіе къ своему отцу, онъ кончилъ въ 1812 году курсъ въ бывшей слободско-украинской гимназіи и вступилъ въ мѣстный университетъ, но съ переходомъ отца на службу въ Петербургъ не могъ окончить тамъ курса и получилъ университетскій дипломъ изъ петербургскаго университета въ 1822 году.

Наслѣдовавъ отчасти характеръ своего отца, хотя и умѣряемый вліяніемъ матери, рожденной Петерсонъ (лютеранки), Николай Ивановичъ проводилъ молодость довольно шумно въ кружкѣ нѣсколькихъ молодыхъ литераторовъ, извѣстномъ подъ именемъ катенинскаго. Любя литературу и всегда интересуясь ею, Николай Ивановичъ не выступалъ однако на литературное поприще. Сколько извѣстно, онъ напечаталъ только предисловіе къ сочиненіямъ Катенина, съ которымъ, кажется, былъ въ близкихъ, дружескихъ отношеніяхъ и сочиненія котораго были изданы подъ редакціей Николая Ивановича.

Служебная дѣятельность Николая Ивановича

началась рано. Съ окончаніемъ курса въ гимназіи, онъ былъ опредѣленъ на службу въ слободско-украинское губернское правленіе. Служебная карьера Николая Ивановича не отличалась быстротою. Онъ двигался впередъ медленно, часто мѣнялъ родъ службы, и вездѣ оставлялъ слѣды своей честной дѣятельности. Въ 1816 году онъ былъ переведенъ въ канцелярію статс-секретаря у принятія прошеній. Въ 1823 году поступилъ въ капитулъ орденовъ; это послѣднее назначеніе было особенно полезно для Николая Ивановича въ томъ отношеніи, что дало ему случай пробыть за-границей въ качествѣ секретаря при канцлерѣ орденовъ Алексѣѣ Борисовичѣ Куракинѣ. Въ 1827 году Николай Ивановичъ назначенъ состоять при главномъ начальникѣ морскаго штаба (кн. Меньшиковѣ) въ чинѣ коллежскаго ассесора, и участвуя въ турецкой кампаніи 1828 года, былъ въ нѣсколькихъ морскихъ сраженіяхъ за адъютанта. Послѣ окончанія войны, Николай Ивановичъ, способности и трудолюбіе котораго съумѣлъ оцѣнить кн. Меньшиковъ, былъ назначенъ правителемъ дѣлъ комитета образованія флота. Три года занималъ онъ эту должность, послѣ чего, въ 1834 году, былъ назначенъ управляющимъ дѣлами комитета министровъ и въ чинѣ дѣйств. стат. сов. удостоился званія стат. секретаря его импер. величества. На этомъ мѣстѣ Николай Ивановичъ не могъ оставаться незамѣченнымъ, и черезъ девять лѣтъ, въ 1843 году, получивъ чинъ тайнаго совѣтника, онъ былъ назначенъ государственнымъ секретаремъ. Десять тяжелыхъ лѣтъ (1843—1853) исполнялъ Николай Ивановичъ эту должность, съ рѣдкими, не только въ ту пору, но еще и теперь, достоинствомъ и прямотою. Въ 1853 году Николай Ивановичъ былъ назначенъ членомъ государственнаго совѣта и съумѣлъ скоро пріобрѣсти себѣ рѣдкую въ русскомъ обществѣ извѣстность человѣка либеральнаго, въ лучшемъ значеніи этого слова. Въ качествѣ члена главнаго комитета объ устройствѣ сельскаго состоянія, куда онъ былъ назначенъ 19-го февраля 1861 года, Николай Ивановичъ, со свойственною ему энергіей, поддерживалъ полное и обезпеченное землею освобожденіе крестьянъ. Какъ предсѣдатель коммиссіи для составленія рекрутскаго устава, онъ указалъ необходимость радикальнаго измѣненія старой системы, и при своей жизни успѣлъ уже видѣть какія благія послѣдствія имѣли тѣ облегченія, которыя, по его мысли, были допущены въ послѣднихъ наборахъ. Ему же принадлежала первая мысль объ уничтоженіи откуповъ, занимавшая его еще тогда, когда онъ былъ государственнымъ секретаремъ, но проводилъ онъ ее, уже будучи членомъ государственнаго совѣта. Скончался Николай Ивановичъ Бахтинъ 26 марта 1869 г., состоя неслужебнымъ членомъ государственсовѣта, въ чинѣ д. тайн. сов. и кавалеромъ ордена св. Владиміра 1-й степени.

Бахтіяры—кочующее племя, насчитывающее до ½ мил., въ зап. Персіи, въ восточныхъ долинахъ провинцій Луристана и Хусистана, частью персидскаго, частью курдскаго происхожденія, первоначально, по всей вѣроятности, составная часть родственнаго курдамъ лурійскаго племени. Б. — послѣдователи мусульманской религіи, говорятъ на курдскомъ нарѣчіи и, по утвержденію Рича (Rich), чистокровные курды. Это сильное, закаленное племя, съ темнымъ цвѣтомъ кожи и черными волосами; отъ персовъ отличается покатымъ лбомъ и высокимъ затылкомъ. Б. управляются своими собственными предводителями. Лѣто они проводятъ въ палаткахъ, зиму—въ долинахъ, въ деревняхъ по 20—30 хижинъ, или же въ пещерахъ. Одно колѣно племени Б.—джалики разводятъ табакъ, которымъ снабжаютъ весь Хусистанъ. Б. народъ безпокойный, воинственный, подчасъ грабящій купеческіе караваны, но ихъ открытое, свободное гостепріимство рѣзко отличается отъ соединенной со скрытностью и нерѣдко обманомъ вѣжливости персовъ. Въ западномъ Авганистанѣ имя Б. носитъ также колѣно племени гезарѐ, монгольскаго происхожденія. Горный хребетъ, 1500 км. длиною, составляющій южную границу Иранскаго плоскогорья, къ З. отъ Испагани, носитъ названіе Бахтіярскаго (въ древности—Загрошъ) хребта, съ вершиною Алиджукъ, высота котораго опредѣляется въ 4267 м. Узкія, высокія пастбища этой мѣстности считаются лучшими во всей Персіи.

Бахтуринъ (Константинъ Александровичъ)—писатель тридцатыхъ годовъ. Состоялъ на военной службѣ и умеръ въ молодыхъ годахъ 19 янв. 1841 г. Стихъ его, по тому времени, очень легкій и гладкій. Въ 1833 г. вышла въ Москвѣ его историческая повѣсть въ стихахъ: «Вступленіе на престолъ князя Александра Тверского». Въ 1837 г. появились два тома его «Стихотвореній», не встрѣченныхъ сочувственно ни публикою, ни критикою, хотя между стихами были пьесы, согрѣтыя искреннимъ чувствомъ. Б. писалъ и для театра, и на александринской сценѣ имѣла нѣкоторый успѣхъ драма его въ стихахъ: «Кузьма Рощинъ», передѣланная изъ повѣсти Загоскина и напечатанная въ «Репертуарѣ» 1839 г.

Бахтухъ—общество лезгинскаго племени, живетъ въ Нагорнемъ Дагестанѣ.

Бахусъ—см. Вакхъ.

Бахусъ (Bacchus)—амер. лоза, разновидность клинтона, превосходитъ его по качеству и плодородности. Кисть средняя и плотная; ягоды круглыя, черныя съ синевой. Даетъ вино густо-окрашенное, полное и экстрактивное. Филоксерѣ сопротивляется и по отношенію къ грибнымъ болѣзнямъ отличается устойчивостью.

Бахчисарай (знач. «окруженный садами дворецъ») — бывшая резиденція крымскихъ татарскихъ хановъ, нынѣ зашт. городъ Таврической губ. на Лозово-Севастопольск. ж. д., въ 32 км. къ СЗ. отъ Симферополя, 44°45′ сѣв. широты и 51°33′ вост. долготы, расположенъ въ тѣсной, но хорошо орошенной известковой лощинѣ, длиною въ 7 км., отчасти на берегахъ впадающей въ Качу рѣчки Чурук-Су, отчасти на крутыхъ каменистыхъ возвышеніяхъ, образующихъ ея долину, чрезвычайно узкую и оставляющую поэтому мѣсто лишь для одной длинной, но неширокой улицы. Хотя старинное великолѣпіе бывшей ханской резиденціи совершенно исчезло, но Б. всетаки и понынѣ представляетъ нѣкоторый интересъ, главнымъ

образомъ, какъ типичный татарскій городъ. Время возникновенія Б. въ точности неизвѣстно; какъ ханская резиденція онъ появляется впервые въ послѣдней четверти XV ст. Городскія постройки расположены группами, большею частью сообразно съ извилинами протекающей по городу рѣчки. Между отдѣльными группами домовъ тянутся прекраснѣйшіе сады и виноградники, тамъ и сямъ раскинуты группы кипарисовъ и осокорей. Проведенная подземнымъ путемъ изъ горныхъ источниковъ вода питаетъ 110 колодцевъ. Почти въ центрѣ города расположенъ ханскій дворецъ («Хан-Сарай»), столь извѣстный всей Россіи по поэмѣ Пушкина, съ садами, виноградниками, легкими и изящными галлереями, мраморными фонтанами и роскошными внутренними покоями,—и все это носитъ слѣды фантастическаго великолѣпія и пестраго блеска Востока. Весь дворецъ, на подобіе монастыря, окруженъ съ трехъ сторонъ высокой стѣной, примыкающей къ корпусу зданія, образующаго лицевой фасадъ. Дворецъ, построенный ханомъ Абдул-Сахал-Гиреемъ въ 1519 г., реставрированъ въ 1787 г. по приказанію кн. Потемкина для пріема Екатерины II и еще сохранилъ все свое восточное великолѣпіе. Во время Крымской войны дворецъ былъ превращенъ въ госпиталь.

Б. им. 13377 жит. (1881), подавляющее большинство которыхъ составляютъ татары, такъ какъ одно время, именно, послѣ того, какъ ханъ Шагин-Гирей отдался подъ покровительство Россіи (въ 1783 г,), они пользовались, по указу императрицы Екатерины II, исключительнымъ правомъ селиться въ Б. Раньше здѣсь были греческіе и армянскіе колонисты, по приглашенію Потемкина поселившіеся въ 1779 г. у Азовскаго моря, положивъ основаніе Маріуполю, и на Дону, гдѣ ими заложенъ былъ г. Нахичевань. Теперь въ Б. живутъ, въ весьма незначительномъ числѣ впрочемъ, греки, армяне, цыгане и евреи-караимы. Б. им. 35 мечетей, изъ которыхъ самая значительная—Джума-Джами—построенная въ 1737—43 г. ханомъ Селамит-Гиреемъ, 3 православн. храма, 1 монастырь, 1 синагогу и молельню караимовъ и 2 мохаммеданскихъ училища. Длинная и узкая главная улица есть средоточіе промышленной и торговой жизни дѣятельнаго населенія. Въ 32 промышленныхъ заведеніяхъ изготовляется знаменитый красный и желтый сафьянъ, тулупы, обувь, мыло и свѣчи, ножевой товаръ и т. д. Здѣшнее населеніе также разводитъ табакъ и овощи. Б. служитъ складочнымъ мѣстомъ для продуктовъ прилегающихъ къ нему окрестностей: табаку, льна, зерноваго хлѣба и въ особенности плодовъ, а также татарскихъ кустарныхъ издѣлій. Вблизи на В. лежитъ Чуфут-Кале или Джифут-Кале, т. е. еврейскій городъ, прежній караимскій центръ на Крымскомъ полуостровѣ, нынѣ населенная лишь пятью караимскими семействами мѣстность, окруженная высокими, большею частью изъ камня высѣченными стѣнами, куда попасть можно лишь по узкой скалистой тропинкѣ изъ Б. Знаменита древняя синагога въ Чуфут-Кале, въ которой найденъ самый старинный, по мнѣнію нѣкоторыхъ гебраистовъ, изъ всѣхъ извѣстныхъ свитковъ Торы (Пятикнижія Моисеева), пріобрѣтенный впослѣдствіи Импер. публичной библіотекой въ Петербургѣ. Насупротивъ лежитъ Успенскій Бахчисарайскій скитъ, высѣченный, вмѣстѣ съ своею церковью, въ пещерахъ, котор. соединяются галлереями, поддерживаемыми колоннами. Замѣчательны еще въ окрестностяхъ развалины древнихъ ханскихъ лѣтнихъ резиденцій—Хани-эль Ашлама и Алма-Сарай, предмѣстье Эски-юртъ, со старинными мавзолеями и Тепекерменъ съ древними его пещерами.

Литература: «Pallas, Second Voyage en Russie»; Dubois de Montperieux, «Voyage en Caucase, en Crimée» и т. д.; Домбровскій, «Очеркъ Бахчисарая» (Одесса, 1848), см. Таврическая губернія.

Бахчисарайскій миръ заключенъ въ 1681 году между Россіей и Турціей, вмѣшавшейся въ малороссійскія дѣла еще при Алексѣѣ Михайловичѣ. Не смотря на свои побѣды, Россія, въ виду весьма замѣтнаго истощенія военныхъ силъ и особенно вслѣдствіе двусмысленной политики Польши, должна была приступить къ мирнымъ переговорамъ, сначала съ крымскимъ ханомъ и затѣмъ султаномъ турецкимъ еще въ 1679 г., когда были посланы изъ Москвы Сухотинъ и дьякъ Михайловъ. Эти посланники въ переговорахъ съ крымскимъ ханомъ успѣха не имѣли, и въ слѣдующемъ году были отправлены стольникъ Василій Тяпкинъ и дьякъ Зотовъ, прибывшіе на р. Альму, на посольскій станъ 25 окт. Тяпкинъ и Зотовъ, предлагавшіе границами турецкихъ и русскихъ земель рѣки: Рось, Тцеминъ и Ингулъ, должны были уступить и согласиться, выѣхавъ 4 марта отъ хана, стоявшаго «на полѣ въ шатрахъ», близъ Бахчисарая, на слѣдующія условія»: 1) Перемирію быть на 20 лѣтъ; 2) рубежемъ быть рѣкѣ Днѣпру; 3) ханову величеству будетъ дана казна за прошлые три года и потомъ будетъ присылаться каждый годъ по старымъ росписямъ; 4) ни ханъ, ни султанъ не будутъ помогать казакамъ, и 5) г. Кіевъ съ монастырями и городами, мѣстечками и селами передается московскому государю». Такимъ образомъ Россія пріобрѣтала Кіевъ и восточную часть Малороссіи. Что же касается Запорожья, то присоединенія его къ Москвѣ Тяпкину съ Зотовымъ, ни дьяку Возницыну, посланному въ Константинополь для полученія «утвержденной грамоты» и отъ султана, добиться не удалось.

Бахши—текинскій родъ, принадлежащій къ колѣну Отамышей, живущихъ по лѣвую сторону р. Мургаба. Б. дѣлятся въ свою очередь на 6 родовъ; Мирашъ, Челтекъ, Ясманъ, Салыхъ, Ахдашаяхъ и Карадашаяхъ.

Бахъ (Авг. Вильг. Bach)—нѣм. духовный композиторъ, род. 4 окт. 1796 г. въ Берлинѣ; первоначальное музыкальное образованіе получилъ у своего отца, органиста церкви св. Тройцы, затѣмъ у Цельтера и Бергера; въ 1816 г. былъ органистомъ церкви св. Маріи, а позднѣе преподавателемъ въ новоучрежденномъ королевскомъ музыкальномъ институтѣ и, наконецъ, по смерти Цельтера въ 1832 г. директоромъ этого заведенія. Б. † 15 апрѣля 1869 г. въ Берлинѣ. Кромѣ фугъ, тріо, пре-

людій и постлюдій, Б. издалъ собраніе различныхъ музыкальныхъ произведеній, подъ заглавіемъ: «Der praktische Organist»; ему принадлежитъ также сборникъ хораловъ («Choralbuch»), пѣсенъ и псалмовъ.

Бахъ (Александръ Bach, баронъ)—австр. государственный дѣятель, род. 4 янв. 1813 г. въ Лоздорфѣ, въ Нижней Австріи, сынъ чиновника судебной палаты, впослѣдствіи адвоката въ Вѣнѣ, гдѣ и молодой Б. началъ свою дѣятельность въ прокуратурѣ. По смерти отца Б. сдѣдался адвокатомъ и наслѣдовалъ его обширнѣйшую практику въ Вѣнѣ. Занялся также вопросами общественными, примкнувъ къ оппозиціи противъ господствовавшей тогда политической системы. 13 марта 1848 года онъ явился во дворецъ въ качествѣ члена одной изъ многочисленныхъ депутацій и энергично поддерживалъ требованія народа. Затѣмъ Б. участвовалъ, какъ представитель адвокатуры, во вновь образованномъ временномъ общинномъ комитетѣ города Вѣны, и былъ избранъ въ усиленный бюргерскимъ элементомъ комитетъ сословныхъ представителей, но сохранялъ при этомъ чрезвычайную сдержанность, и поэтому получилъ въ кабинетѣ Добльгофъ-Вессенбергъ портфель министра юстиціи. Избранный однимъ изъ округовъ города Вѣны въ депутаты новообразованнаго рейхстага, Б. горячо нападалъ на положеніе, занятое демократической лѣвой въ венгерскомъ вопросѣ и примкнулъ къ правой, состоявшей изъ славянскихъ элементовъ. Это антидемократическое направленіе въ политикѣ Б. вызвало противъ него такое возбужденіе, что 8 октября онъ вынужденъ былъ, вмѣстѣ съ Добльгофомъ, подать въ отставку. Однако уже 21 ноября онъ снова получилъ портфель министра юстиціи въ кабинетѣ Шварценбергъ-Стадіонъ. Въ маѣ 1849, по выходѣ въ отставку Стадіона, Б. сначала временно замѣнялъ его въ управленіи министерствомъ внутреннихъ дѣлъ, а съ 28 іюля 1849 сталъ министромъ внутреннихъ дѣлъ, передавъ портфель министра юстиціи Шмерлингу. Б. энергично продолжалъ, въ духѣ своего предшественника, дѣло централизаціи австрійской монархіи. Важнѣйшія изъ проведенныхъ имъ реформъ—слѣдующія: отмѣна патримоніальныхъ судовъ, общинный законъ, новая административная организація, совершенно одинаковая для Австріи и Венгріи, онѣмеченіе восточныхъ провинцій. Но при этомъ правительственная система оставалась на строго абсолютистской почвѣ и покровительствовала господству клерикаловъ. Энергичному участію Б. слѣдуетъ приписать конкордатъ, заключенный 18 авг. 1855 г. съ папскимъ престоломъ. Политическая система Б., однако, потерпѣла крушеніе при началѣ итальянской войны 1859 г. и его министерская карьера была закончена 21 авг. того-же года. Послѣ того онъ былъ назначенъ посланникомъ въ Римѣ, гдѣ оставался до 1867 г., будучи все время опорой ультрамонтановъ. Въ 1854 г. императоръ даровалъ Б. баронское достоинство; кромѣ того, онъ былъ до отставки кураторомъ академіи наукъ; † 8 февраля 1884 г.

Бахъ (Густавъ)—чешскій писатель, умершій въ 1883 г., редакторъ юмористическаго журнала «Blesk» и авторъ стихотвореній, изданныхъ п. з.: «Básni» (Прага, 1868 и 1871—72 гг.), подъ псевдонимомъ Будислава Тржемшинскаго.

Бахъ (Іоганнъ Себастьянъ) — величайшій композиторъ церковной музыки и органистъ, сынъ Іоганна-Амброс. Баха (род. 1645 г., ум. 1695 г.), придворнаго музыканта въ Эйзенахѣ, — род. 21 марта 1685 г. тамъ же. По смерти отца (мать его умерла еще ранѣе), Б., которому не было и десяти лѣтъ, переселился къ своему старшему брату Іог. Христоф. Б. (ум. 1721 г.), органисту въ Ордруфѣ, гдѣ онъ сталъ посѣщать лицей и брать уроки фортепіанной игры у своего-же брата. Черезъ посредничество ордруфскаго кантора Герда, Б. получилъ на 15-мъ году мѣсто пѣвчаго въ хорѣ при церкви св. Михаила въ г. Люнебургѣ. Живя тамъ, онъ часто посѣщалъ Гамбургъ, Любекъ и Целле, гдѣ въ то время находились лучшія музыкальныя силы по органной и оркестровой игрѣ, оперному и концертному пѣнію. Въ 1703 г. Б. былъ назначенъ придворнымъ музыкантомъ (скрипачемъ) въ Веймарѣ, въ 1704 г.—органистомъ въ Арнштадтѣ, откуда въ концѣ 1705 г. съ цѣлью усовершенствованія себя въ игрѣ на органѣ, предпринялъ путешествіе въ Любекъ, къ извѣстному органисту Бугстегудѣ; въ 1707 онъ сталъ органистомъ въ Мюльгаузенѣ, въ 1708 придворнымъ органистомъ въ Веймарѣ, а съ 1714 и концертмейстеромъ. Необыкновенныя музыкальныя дарованія Б., какъ виртуоза, особенно проявились въ Дрезденѣ, въ 1717 г., при слѣдующихъ замѣчательныхъ обстоятельствахъ. Въ этомъ городѣ предстояло музыкальное состязаніе съ всесвѣтною знаменитостью, французскимъ піанистомъ и органистомъ Маршаномъ, вызывавшимъ желающихъ состязаться съ нимъ. По рекомендаціи саксонскаго концертмейстера Волюмье, былъ вызванъ и Б., изъ Веймара. Послѣдствіемъ пріѣзда Б. въ Дрезденъ было то, что Маршанъ, познакомившись съ силами своего противника, тайно скрылся изъ города передъ самымъ состязаніемъ. Тотчасъ по возвращеніи въ Веймаръ, въ 1717 г., Б. былъ назначенъ княземъ Леопольдомъ Ангальтъ-Кётенскимъ капельмейстеромъ, а въ 1726 г. «директоромъ» музыки и канторомъ въ Лейпцигѣ, гдѣ и прожилъ до кончины, терпя по временамъ не малую нужду. Въ 1736 г. Б. получилъ отъ дрезденскаго двора титулъ королевско-польскаго и саксонскаго курфюрстскаго придворнаго композитора. Особеннаго отличія онъ былъ удостоенъ со стороны Фридриха II. Согласно неоднократно выраженнымъ желаніямъ Фридриха II, въ 1747 г. послѣдовало формальное приглашеніе Б. во дворецъ въ Потсдамѣ, гдѣ онъ былъ принятъ съ большимъ почетомъ. Тему, заданную королемъ, на которую Б. импровизировалъ въ его присутствіи, онъ впослѣдствіи еще болѣе обработалъ и, отпечатавъ свой трудъ, послалъ его королю, подъ заглавіемъ: «Музыкальное приношеніе» («Musikalisches Opfer»). Б умеръ 28 іюля 1750 г. въ Лейпцигѣ. Какъ учитель и виртуозъ, онъ создалъ цѣлую школу превосходныхъ композиторовъ, органистовъ и піанистовъ, дѣятельность которыхъ распространилась по всей сѣверной Германіи, Саксоніи и Турингіи. Между ними

особенно выдаются нѣсколько сыновей Б. Но какъ ни велики заслуги Б. въ теоріи и практикѣ, все же выше всего слѣдуетъ поставить то неисчерпаемое творческое богатство, которое упрочиваетъ за Б. вѣчную славу въ потомствѣ. Его высокое искусство, какъ контрапунктиста, благородство содержанія и серьезность его не легко понимаемыхъ сочиненій дѣлаетъ ихъ изученіе въ высшей степени полезнымъ и плодотворнымъ для истиннаго музыканта. Сознавая это, лейпцигское общество имени Б. (подобно существующему «Генделевскому» обществу), начало издавать полное, роскошное собраніе его сочиненій; приэтомъ ярко обнаружилась изумительная плодотворность творчества Б. и его мессы, «Страсти» и церковныя кантаты вскорѣ сдѣлались общимъ достояніемъ, хотя многія изъ отдѣльныхъ фортепіанныхъ и органныхъ произведеній его появились еще ранѣе въ нѣсколькихъ изданіяхъ. Болѣе полныя собранія сочиненій Б. издали сначала Петерсъ въ Лейпцигѣ (при содѣйствіи Черни, Грипенкерля и Дена) и Гаслингеръ въ Вѣнѣ. Въ XIX ст. произведенія Б. были вызваны къ жизни Мендельсономъ, который принималъ дѣятельное участіе въ публичномъ ихъ исполненіи. При его посредничествѣ былъ воздвигнутъ въ 1842 г. памятникъ Б. передъ зданіемъ старинной школы при церкви св. Ѳомы, въ Лейпцигѣ. Первая обстоятельная біографія Б. помѣщена въ «Музыкальной библіотекѣ» Миплера, за 1754 г. (томъ IV, ч. I). Она составлена Агриколой, однимъ изъ учениковъ Б. и сыномъ композитора Карломъ Филип. Эммануэлемъ Б. Біографія эта представляетъ вполнѣ надежный источникъ и въ особенности она цѣнна въ смыслѣ обзора и подробнаго перечня сочиненій Б. При жизни Б. въ печати появились слѣдующія его произведенія: 1) Собраніе разныхъ сочиненій для фортепіано съ педалью и безъ оной, подъ загл.: «Упражненіе для фортепіано» (Klavierübung), часть 1 — 4, изд., 1726 — 42 гг.; 2) «Музыкальное посвященіе», написанное на тему Фридриха II и ему посвященное (Лейпц., 1747); 3) «Искусство фуги» (Die Kunst der Fuge), отпечатанное въ 1752 г. послѣ смерти Б. Всѣ церковныя произведенія для пѣнія и оркестра и большинство сочиненій, написанныхъ для отдѣльныхъ музыкальныхъ инструментовъ, остались ненапечатанными до смерти Б. Къ нимъ принадлежатъ: 1) пять «ежегодниковъ» церковныхъ произведеній на каждые воскресные и праздничные дни, а также ораторіи, Рождественскія, Пасхальныя, на праздникъ Вознесенія, и 5 пассій (страстей Господнихъ); 2) многія мессы, магнификаты (хвалебныя пѣсни), нѣсколько «Sanctus», драмъ, серенадъ, сочиненій по случаю рожденія, имянинъ и похоронъ, свадебныя мессы, а также нѣсколько пьесъ комическаго содержанія; 3) нѣсколько мотеттовъ на два хора; 4) «Das wohltemperierte Klavier» (1 часть, 1722; 2 ч., 1740); 5) прелюдіи и фуги для органа, хоральныя прелюдіи и проч. Кромѣ того, множество всевозможныхъ произведеній для различныхъ инструментовъ. Позднѣйшія біографіи Баха принадлежатъ Форкелю (Лейпц., 1803), Гильгенфельду (Лейпц., 1850), Биттеру (2 изд., 4 тома, Берлинъ, 1881) и Спитта (2 т., Лейпц., 1873—80). Родъ Б. ведетъ свое начало изъ Прессбурга въ Венгріи. Кромѣ Баха, знаменитаго лейпцигскаго кантора, насчитываются нѣсколько выдающихся въ исторіи музыки дѣятелей, носившихъ туже фамилію.

Генрихъ Б. род. 16 сент. 1615 г. въ Веймарѣ; съ 1681 г. былъ органистомъ въ Арнштадтѣ, гдѣ и умеръ 10 іюля 1691 г.; славился какъ замѣчательный артистъ на органѣ, на которомъ также обучалъ и обоихъ своихъ сыновей; одинъ изъ нихъ Іог. Михаилъ Б. былъ первымъ тестемъ Іоганна Себаст. Баха.

Іоганнъ Христофоръ Б., братъ Іог. Мих. Б. род. 8 дек. 1642 г. въ Арнштадтѣ, съ 1665 г. былъ органистомъ въ Эйзенахѣ и считался однимъ изъ величайшихъ артистовъ на органѣ и хорошимъ контрапунктистомъ XVII ст. Умеръ 31 марта 1703 г. Своимъ сыновьямъ Іог. Николаю и Іог. Христофору онъ далъ также прекрасное музыкальное образованіе. Изъ одиннадцати сыновей I. С. Б. особенно замѣчательны были: Вильгельмъ Фридеманъ Б., род. въ 1710 г. въ Веймарѣ, даровитѣйшій изъ всѣхъ братьевъ; онъ былъ органистомъ въ церкви св. Софіи въ Дрезденѣ и затѣмъ въ Галле. Послѣ того попеременно жилъ въ Лейпцигѣ, Брауншвейгѣ, Гёттингенѣ и Берлинѣ, въ которомъ 1 іюля 1784 г. и покончилъ въ нуждѣ свою жизнь. Его многочисленныя сочиненія: сонаты, концерты для фортепіано, органныя и церковныя пьесы мало распространены.

Карлъ Филиппъ Эммануилъ Б., род. въ Веймарѣ 14 марта 1714 г., изучалъ право въ Лейпцигѣ, откуда отправился въ Франкфуртъ и Берлинъ, гдѣ былъ сдѣланъ въ 1740 г. придворнымъ артистомъ Фридриха II и аккомпанировалъ на фортепіано королю, игравшему на флейтѣ. Въ 1767 г. онъ перешелъ капельмейстеромъ въ Гамбургъ, и здѣсь умеръ 14 дек. 1788 г. Автобіографія его помѣщена въ «Дневникѣ музыкальнаго путешествія» Бурнея (3 т., Лейпц., 1772). Главнѣйшая заслуга Б. заключается въ томъ вліяніи, какое онъ имѣлъ на фортепіанное исполненіе своимъ сочиненіемъ: «Versuch über die wahre Art, das Klavier zu spielen» (2 т., Лейпц., 1787—97), а также въ его высоко-художественномъ исполненіи и въ его сочиненіяхъ. Эти сочиненія, состоящія изъ симфоній, фантазій, сонатъ и рондо, вслѣдствіе оригинальности формъ и свѣжести содержанія, не утратили своего значенія и до настоящаго времени. Меньшаго вниманія заслуживаетъ его церковная музыка, изъ произведеній которой особенную извѣстность пріобрѣли: «Sanctus» для двухъ хоровъ и ораторія «Израильтяне въ пустынѣ». См. Биттера, «Карлъ Фил. Эмман. и Вильг. Фридем. Б. и его братья» (2 т., Берлинъ, 1868).

Іоганнъ Христіанъ Б., прозванный миланскимъ или англійскимъ, род. въ сент. 1735 г., музыкальное образованіе получилъ въ Италіи, и писалъ оперы и вокальныя сочиненія. Съ 1754 г. былъ органистомъ въ Миланѣ, съ 1759 г. капельмейстеромъ въ Лондонѣ, гдѣ и умеръ 1 января 1782 г.

Іоганнъ Христоф. Фридрихъ Б., извѣстный подъ именемъ «Бюкебургскаго», род. 23 іюня 1732 г., ум. 26 янв. 1795 г., состоял капельмейстеромъ графа Вильгельма Шау

бургскаго въ Бюкебургѣ, написалъ нѣсколько фортепіанныхъ и вокальныхъ сочиненій, изъ которыхъ одно, болѣе значительное — «Американка».

Вильг. Фридр. Эрнстъ Б., старшій сынъ Бюкебургскаго Б. и послѣдній отпрыскъ семейства Баховъ, род. 27 мая 1759 г., проживалъ у своего дяди Христіана Б. въ Лондонѣ. Послѣ его смерти принялъ въ 1798 г. мѣсто капельмейстера въ капеллѣ прусской королевы и былъ учителемъ музыки дѣтей Фридриха-Вильгельма III. По смерти королевы, покинулъ это мѣсто, и умеръ 25 дек. 1845 г. Изъ его немногочисленныхъ сочиненій, лишь нѣкоторыя появились въ печати.

Бахъ (Николай Романовичъ) — сынъ скульптора Р. И. Баха, признанъ (1884) академикомъ скульптуры за статую «Пиѳія». Братъ его Робертъ Романовичъ, также скульпторъ, классный художникъ 3 ст., извѣстенъ многими бюстами и барельефами.

Бацевичъ (Л. Ф.)—горный инженеръ, служилъ при горномъ управленіи Кавказскаго края и занимался геологическими изслѣдованіями; въ настоящее время состоитъ чиновникомъ особыхъ порученій по горной части при пріамурскомъ генерал-губернаторѣ; имъ напечатаны слѣдующія статьи: «Геологическое описаніе шаропанскаго уѣзда Кутаисской губерніи» (1877); «Геологическое описаніе сигнахскаго уѣзда Кутаисской губерніи» (1878); «Матеріалы для изученія нефтяныхъ мѣсторожденій Апшеронскаго полуострова. Съ 2 геологическими картами и планомъ» (1881—1883); «Къ геологіи Кутаисской губерніи. Геологическое изслѣдованіе батумскаго и артвинскаго округовъ» (1887) и «Описаніе сахалинскихъ нефтяныхъ мѣсторожденій» («Горн. Журн.», 1890).

Бацидія (Bacidia Anzi) — лишайникъ съ плоскимъ, распростертымъ слоевищемъ, сидящимъ на корѣ деревьевъ; апотеціи (плоды) розоватаго, краснаго или темнобураго цвѣта, въ поперечникѣ до 1 мм. Чаще другихъ встрѣчается B. rubella Ebrh., живущая на тополяхъ, липѣ и ивѣ.

Бацилларіацеи, Діатомацеи—группа водорослей (см. это сл.).

Бацилларіи—см. Діатомовыя.

Бациллъ—см. Бактеріи.

Бацино—село Орловской губ. брянск. уѣзда при рѣкѣ Вѣтымѣ 3°39′ в. д., (Пулк.) 53° 43′ с. ш. Высота мѣстности 96 саж. Уровень рѣки Вѣтыми 79 с. Лежитъ среди сплошныхъ брянскихъ лѣсовъ и окружено низменными болотистыми мѣстами. Въ сосѣдствѣ Петровскій желѣзн. заводъ; въ самомъ Б. — пески съ фосфоритомъ. Здѣсь проходитъ большая дорога изъ Рославля на Жиздру; выжигается уголь на продажу. Отъ ст. Куявы—30 в. Въ геологическомъ отношеніи интересно тѣмъ, что полоса фосфоритовъ вытянута отъ Касимова до Казневки; но мѣлъ, который можно было ожидать, встрѣчается къ Ю. только за Десной, а къ С. въ 20 верстахъ. Зато фосфориты развиты очень сильно. Подробности см. у Энгельгардта.

Бацко (Людвигъ) — нѣмецкій писатель, родился въ Ликѣ, въ Восточной Пруссіи, 8 іюня 1756 г., гимназиче кое и университетское образованіе получилъ въ Кенигсбергѣ. Уже въ ранней юности у него развился неполный параличъ правой стороны, а на 21 году Б. послѣ оспы, потерялъ зрѣніе. Съ 1816 г. онъ завѣдывалъ Бюлово-Денневицскимъ институтомъ для слѣпыхъ въ Кенигсбергѣ и † 27 марта 1823 г. Въ ряду многочисленныхъ произведеній этого весьма плодовитаго писателя занимаютъ видное мѣсто драматическія произведенія и романы. Его историческія сочиненія и мелкіе разсказы принадлежатъ къ лучшимъ литературнымъ явленіямъ того времени. До сихъ поръ еще не утратили своего значенія историческіе труды Б.: «Geschichte Preussens» (6 томовъ, Кенигсбергъ, 1792—1800) и «Handbuch der Geschichte Preussens» (3 тома, Кенигсбергъ, 1802). Слѣдуетъ также упомянуть о его «Geschichte der Französischen Revolution» (2 изд., 2 тома, Галле, 1818) и «Ueber mich selbst und meine Unglücksgefährten, die Blinden» (Лейпц., 1807). Автобіографію Б.: «Geschichte meines Lebens» издалъ его старшій сынъ (3т., Кенигсбергъ, 1824).

Бацци (Дж.-Ант.)—см. Содёна.

Баццини (Антоніо Bazzini)—одинъ изъ выдающихся современныхъ скрипачей и талантливый композиторъ, род. 24 ноября 1818 г. въ Брешіи и былъ ученикомъ Фаустино Камезаниса. На 12 году жизни онъ уже съ успѣхомъ выступалъ передъ публикою и 17 лѣтъ отъ роду (въ 1835) былъ капельмейстеромъ въ одной изъ городскихъ церквей. Въ 1842 г. Б. началъ свои артистическія путешествія. Въ Германіи, куда онъ пріѣхалъ въ 1843 г., Б. возбудилъ всеобщее удивленіе своей блестящей техникой, прекраснымъ тономъ и художественной передачей исполняемаго. Изъ Флоренціи, куда онъ переселился на продолжительное время, Б. былъ приглашенъ въ 1873 г въ миланскую консерваторію профессоромъ теоріи композиціи. Б. писалъ много пьесъ для скрипки, позднѣе же обратился къ болѣе серьезному направленію въ музыкѣ, сочиняя разныя оркестровыя произведенія (какъ напр. увертюра къ Шекспировскому «Лиру» и «Саулу» Альфіери), камерную музыку и духовыя симфоніи-кантаты.

Бацъ (Жанъ Batz, баронъ де), род. въ Гулѣ (Goulz) въ 1760 г., ум. въ Шадьё 1822 г. Онъ принадлежалъ къ знатному беарнскому роду и Революція застала его сенешалемъ Нерока и Альбрэ. Посланный дворянствомъ въ собраніе государственныхъ чиновъ, Б. сдѣлался членомъ финансовой коммиссіи, и горячо возставалъ противъ выпуска ассигнацій. Противникъ всѣхъ мѣръ революціонныхъ, Б. подписалъ въ 1791 г. протестъ противъ дѣйствій Національнаго собранія, вслѣдствіе чего долженъ былъ бѣжать, но вскорѣ тайно вернулся обратно въ Парижъ. Въ это время начался процессъ Людовика XVI и Б. съ тѣхъ поръ задался одной мыслью: освободить короля и его семейство. Съ этой цѣлью онъ предпринялъ цѣлый рядъ попытокъ, стараясь возбудить въ обществѣ симпатію къ королю и пытаясь образовать заговоръ въ его пользу. Но вотъ былъ провозглашенъ смертный приговоръ королю и его повезли на эшафотъ. Когда колесница проѣзжала мимо Сен-Дени, Б. вмѣстѣ

съ нѣсколькими своими приверженцами бросились было впередъ съ крикомъ: «A nous, Français! A nous ceux qui veulent sauver leur roi», но воззваніе осталось безъ отклика, и даже двое изъ его приверженцовъ были тутъ-же убиты. Б. скрылся, но не оставилъ своихъ замысловъ. Спустя нѣкоторое время ему удалось проникнуть въ Temple, гдѣ содержались дофинъ и королева, онъ подкупилъ и уговорилъ помочь ему человѣкъ тридцать изъ стражи, и постановлено было, что въ опредѣленную ночь плѣнники будутъ выведены переодѣтыми изъ тюрьмы. Но неожиданныя новыя распоряженія тюремнаго начальства разстроили все дѣло. Вскорѣ затѣмъ Марія-Антуанета была переведена въ Консьержери, и Б. еще разъ попытался привести въ исполненіе свои замыслы, но опять неудачно. Наконецъ Эли Лакостъ произнесъ противъ него въ Конвентѣ длинную обвинительную рѣчь и голова Б. была оцѣнена. Онъ былъ принужденъ оставить Францію. Реставрація признала заслуги Б. и сдѣлала его маршаломъ и кавалеромъ орд. св. Людовика. Б. ум. въ своемъ замкѣ Шадьё, на берегу Аллье. Онъ написалъ: «Conjuration de Batz ou la journée des soixante» (Парижъ, 1795), отвѣтъ на рѣчь Эли Лакоста; «Histoire de la maison de France et de son origine, du royaume et de la principauté de Neustrie» (Пар., 1815, изд. только въ 12-ти экземплярахъ) и «De la journée appellée des sections de Paris ou des 12 et 13 vendémiaire au IV»—ненапечатанное.

Бача—у словенцовъ и моравовъ, баца у поляковъ называется главный пастухъ овецъ въ горахъ; онъ имѣетъ главный надзоръ надъ стадомъ, доитъ овецъ и приготовляетъ сыръ.

Бачаньи (Bacsanyi) — венгерскій писатель и поэтъ, родился 11 мая 1763 г. въ Топольцѣ, въ Саладскомъ комитатѣ, учился въ Весприме́ѣ, Оденбургѣ и Пештѣ. Въ 1785 г. напечаталъ свой первый трудъ: «A magyarok vitezsége» («Храбрость венгровъ», Пештъ, 1785). Назначенный въ томъ же году чиновникомъ камеральнаго управленія въ Кашау, онъ основалъ тамъ вмѣстѣ съ Бароти и Кацинци вліятельный журналъ: «Magyar museum» (Кашау и Пештъ, 1788—95). Въ 1793 г. Б. былъ уволенъ отъ должности за рѣзкое стихотвореніе, а въ 1794 за участіе въ заговорѣ Мартиновича отвезенъ въ Шпильбергъ, гдѣ и просидѣлъ до 1796 г. По выходѣ изъ тюрьмы Б. сотрудничалъ въ редакціи журнала «Magyar Minerva». Когда французы въ 1809 г. заняли Вѣну, Б. перевелъ первую прокламацію Наполеона къ венгерцамъ, вслѣдствіе чего Б. былъ вынужденъ бѣжать въ Парижъ. По Парижскому миру, онъ выданъ австрійскому правительству, которое назначило ему мѣстопребываніемъ городъ Линцъ; но онъ до конца жизни получалъ отъ французскаго правительства пенсію. † въ Линцѣ 12 мая 1845 г. Кромѣ другихъ сочиненій, Б. издалъ сборникъ своихъ стихотвореній (Пештъ, 1827; 3 изд. Офенъ, 1835). Б. былъ одинъ изъ первыхъ въ Венгріи поклонниковъ идей Французской революціи и какъ этимъ такъ и своими работами по эстетикѣ обратилъ на себя вниманіе современниковъ. Его жена Габріель Б., изъ фамиліи Баумбергъ, род. 1875 въ вѣнѣ, † 24 іюля 1839 въ Линцѣ, пріобрѣла извѣстность своими «Стихотвореніями» (Вѣна, 1800) и поэмою «Амуръ и Психея» (Вѣна, 1807).

Бачатское—сел. съ богатыми залежами каменнаго угля, который въ кузнецкомъ окр. Томской губ. по р. Бачату, былъ открытъ въ 1851 году и разрабатывался до послѣдняго времени. Копь находится въ 38 верстахъ отъ Салаирскаго рудника и въ 7 в. отъ с. Бачатскаго, по рч. Зеленчихѣ, впадающей въ р. Черту, а эта послѣдняя въ Малый Бачатъ. Мѣсторожденіе состоитъ изъ семи главныхъ пластовъ, залегающихъ среди сланцеватыхъ глинъ. Одинъ изъ нижнихъ пластовъ, такъ называемый Свято-Духовскій, самый мощный, достигаетъ въ толщину 3—30 саженъ. Пластъ этотъ прежде разрабатывался, но въ настоящее время оставленъ вслѣдствіе пожара, который охватилъ его и не угасаетъ до сихъ поръ. Верхніе четыре пласта угля толщиною отъ ½ арш. до 4 саж., разработываются въ настоящее время и уголь ихъ идетъ на приготовленіе кокса. Каменный уголь находится здѣсь также по р. Б. Чертѣ, ниже по Бачату, близъ дер. Бѣловой и въ др. мѣстахъ.

Бачатъ—горный кряжъ Семипалатинска, предгорье Тарбагатая, поднимается на 250—300 м. надъ степью.

Бачинъ-юртъ—аулъ Терской области въ Большой Чечнѣ.

Бачичъ (Антонъ) изъ Славоніи; въ 1732 г., былъ настоятелемъ францисканскаго ордена миноритовъ въ Офенѣ, умеръ въ 1759 г., Бачичъ авторъ двухъ книгъ: «Istina katolicsanska» нравоучительнаго содержанія (Будимъ, 1732); и «Zivot Majke Boxje, kralice i gospoje nashe» (1773 г.).

Бачка—Венгерскій комитатъ, см. Бачъ.

Бачково—болгарская деревня въ Родопскихъ горахъ, съ древнимъ монастыремъ, когда то очень богатымъ, основаннымъ въ 1084 г. двумя грузинами, братьями Григоріемъ и Апазіемъ Покуріанами. Съ теченіемъ времени обширныя владѣнія монастыря уменьшились, хотя еще въ 1706 г. онъ былъ укрѣпленъ стѣною съ тремя воротами. Но уже въ 1719 монастырь могъ содержать только 30 монаховъ, между тѣмъ какъ прежде было тамъ по 300. При монастырѣ находится богатая библіотека, въ которой безъ сомнѣнія есть много цѣнныхъ рукописей и книгъ, но съ того времени какъ все это перешло во владѣніе греческихъ монаховъ пользованіе библіотекой почти невозможно для постороннихъ лицъ, хотя въ 1886 г. Петру Панагеоргію удалось найти тамъ рукопись Аякса Софокла, относящуюся къ 1460 г. См. Иречекъ: «Cesty po Bulharsku» стр. 308 и слѣд.

Бачковскій (Францъ), род. 1854 г.—современный чешскій писатель, авторъ многихъ сочиненій историческаго, филологическаго и философскаго содержанія. Главныя изъ нихъ слѣдующія: «Zevrubné dějiny pisemnictví českého doby nové» (1884—1887 гг.); «Stručný přehled dějin české literatury doby nové» (1879); къ нему «Doplňky a opravy» (1882); «Kde domov můj? s dějinami hymny té a pozdějšími přidavky a překlady» (1883 и 1884); «Zajímavé črty ze života našich slavnych mužů a žen století devetenactého» (1884); «O básnické čin-

nosti P. J. Šafařika a F. Palackého» (1885); «Několik rozprav o Fr. Lad. Čelakovském»(1886); «Z našich dob vlasteneckych» (1886); «Přehled dějin pisemnictví českého doby nejnovější» (1887); «Rukopis Kralovédvorsky a Zelenohorsky ve světle pravděpodobném». Б. также издаетъ сочиненія: «Sbírka nejdůležitějších českych plodů basnickych» и «Novočesky archiv», гдѣ печатаются труды Коллара, Шафарика, Палацкаго, Маха и др. Изъ филологическихъ трудовъ Б. надо упомянуть: «Stručné dějiny řeči a pravopisu českého» (1880 и 1883); «O právce pokleskû mluvnickych v jazyku českém» (1879, 1880 и 1882) и др. Кромѣ того Б. писалъ многія статьи для разныхъ журналовъ и теперь издаетъ слѣдующіе журналы: «Studentské listy», «Literarni obzor», «Všeobecny věstnik», «České listy», «Literarni věstnik».

Бачкора (Іосифъ Множиславъ), род. 1803 г.—съ 1848 г. былъ учителемъ. Перевелъ съ русскаго, Ѳаддея Булгарина: «Ivan Vyžihin» (1842); Лажечникова, «Ledovy dům» (1846); Карамзина, «Prvni dobyti Sybiře» (1850); Погодина «Rusy vrkoč» и «Daček kouzelnik» (1845). Написалъ нѣсколько педагогическихъ сочиненій по грамматикѣ. Издавалъ съ братомъ Степаномъ журналъ, п. н.: «Bibliotéka učitelská». Б. умеръ въ 1876 г. въ Прагѣ.

Бачкора (Степанъ)—братъ Іосифа, род. 1813 г., учитель въ Прагѣ въ Чехіи, авторъ нѣсколькихъ книгъ для дѣтей и руководствъ по чешскому языку; умеръ 1887 г.

Бачмановы. — Свѣдѣнія объ этомъ родѣ начинаются съ Василія Борисовича Б., убитаго въ зимнемъ Казанскомъ походѣ 1550 г., имя котораго, вмѣстѣ съ другими, вписано въ сунодикъ московскаго Успенскаго собора на вѣчное поминовеніе. Одинъ изъ Б., Иванъ Игнатьевичъ, упоминается при осадѣ Смоленска въ 1634 г. Въ 1699 г. четверо Б. владѣли населенными имѣніями.

Баччелли (Гвидо Baccelli)—выдающійся итальянскій врачъ и государственный дѣятель, родился 25 ноября 1832 г., 24-хъ лѣтъ былъ профессоромъ судебной медицины римскаго университета, гдѣ вскорѣ занялъ каѳедру патологической анатоміи и практической медицины. Вмѣстѣ съ тѣмъ Баччелли впродолженіе многихъ лѣтъ состоялъ президентомъ медицинской коллегіи. Съ ноября 1874 г. онъ засѣдаетъ въ палатѣ депутатомъ отъ 3-го римскаго избирательнаго округа. Въ 1881—1885 былъ министромъ народнаго просвѣщенія. Изъ многочисленныхъ его сочиненій замѣчательны: «Patologgia del cuore e dell' aorta» (5 т.); «Lezioni cliniche sulla malaria»; «Dell' empiema vero»; «Di un nuovo metodo di cura per taluni aneurismi dell' aorta»; «La malaria di Roma», «De primitivo splenis carcinomate», «Della trasmissione dei suoni d' attraverso i liquidi di differrente natura», «Di un nuovo segno per la diagnosi di tumori ovarici».

Баччіарелли (Маркеллъ, род. 1731 г въ Римѣ, умеръ 1818 г. въ Варшавѣ)—одинъ изъ знаменитѣйшихъ живописцевъ, жившихъ въ Польшѣ въ XVIII в. Онъ былъ ученикомъ Бекефіали. Приглашенный Августомъ III въ *Дрезденъ*, Б. сначала рисовалъ копіи съ нѣкоторыхъ тамошнихъ картинъ, а въ 1753 г. поѣхалъ въ Варшаву, гдѣ познакомился со многими тамошними магнатами. Въ 1761 г., приглашенный Маріей Терезіей, онъ отправился въ Вѣну, и тамъ писалъ портреты членовъ императорской семьи. Затѣмъ, когда Станиславъ Августъ Понятовскій вступилъ на польскій престолъ, онъ въ 1765 г. пригласилъ Б. въ Варшаву. Въ 1788 г. Б. получаетъ дворянство, а прежде король осыпалъ его другими почестями и обезпечилъ въ матеріальномъ отношеніи. Б. всю остальную часть своей жизни провелъ въ Варшавѣ; сперва занималъ мѣсто генеральн. директора королевскихъ дворцовъ, затѣмъ былъ начальникомъ надъ садами и завѣдывающимъ всѣми вообще артистич. постройками и покупками для королевскаго двора; онъ также завѣдывалъ фабрикой мраморныхъ издѣлій, былъ членомъ варшавскаго общества любителей наукъ, вѣнской, дрезденской, берлинской, римской, венеціанской и болонской академій художествъ и профессоромъ живописи при отдѣленіи искусствъ варшавскаго университета. Его картины можно раздѣлить на три группы: къ первой принадлежатъ тѣ, которыми Б. занимался неохотно, уступая только требованіямъ короля: это историческія картины, которыя потому хуже другихъ и часто отличаются отсутствіемъ исторической истины. Къ нимъ принадлежатъ, напр.: «Казиміръ Великій и крестьяне», «Люблинская унія», «Основаніе краковской академіи», «Янъ Собѣскій у Вѣны», «Смерть Станислава - Августа», «Учрежденіе княжества Варшавскаго» и т. д. Вторую группу составляютъ картины миѳологическаго характера, находящіяся напр. въ варшавскомъ б. королевскомъ замкѣ: «Юпитеръ, создающій свѣтъ», «Слава, провозглашающая подвиги польскихъ королей» и т. п. Но самую громкую и прочную славу доставили Б. портреты. Б. первый (по древнимъ картинамъ) написалъ рядъ портретовъ польскихъ королей и историческихъ дѣятелей. Всего-же болѣе ему удались портреты современныхъ ему лицъ, напримѣръ Станислава-Августа, его метрессъ, придворныхъ красивыхъ дамъ, знатныхъ мужчинъ. Портреты эти до сихъ поръ не потеряли своей прелести и высоко цѣнятся знатоками живописи. Всѣхъ картинъ Б. насчитывается свыше двухсотъ. Подробныя свѣдѣнія о Б. находятся у Ростовецкаго въ его сочиненіи: «Slownik malarzy polskich».

Баччіо делла Порта — флорентинскій художникъ, см. Бартоломео (фра) ди Сан-Марко.

Баччіокки (Феличе - Паскаль Bacciochi)—кн. Лукки, Піомбино, Массы, Каррары и Гарфаньяны, 1806—15; род. на о-вѣ Корсикѣ 18 мая 1762 г., происходилъ изъ бѣднаго, но древняго дворянскаго рода, поступилъ въ военную службу и былъ офицеромъ, когда Бонапартъ получилъ командованіе итальянскими войсками. Женившись на сестрѣ его, онъ вскорѣ сталъ командиромъ 26 пѣхотнаго полка, въ 1804 г. получилъ званіе сенатора, а въ 1805 г., благодаря доставшимся его женѣ княжествамъ Лукка и Піомбино, сталъ носить княжескій титулъ. Титуломъ великаго герцога тосканскаго, предоставленнымъ (1809) его женѣ, онъ не пользовался. Въ 1815 г. онъ послѣдовалъ за своей

женой въ ссылку и жилъ вмѣстѣ съ ней, сыномъ и дочерью подъ надзоромъ австрійскаго правительства. По смерти жены Б. жилъ большею частью въ Болоньѣ, въ роскошномъ замкѣ, носящемъ его имя. † 27 апр. 1841 г.—Жена его Марія Анна (позднѣе Элиза) Бонапарте, род. 3 янв. 1777 г. въ Аяччіо, воспитывалась въ строго-аристократическомъ пансіонѣ въ Сен-Сирѣ, во время Революціи жила вмѣстѣ съ матерью въ Марсели. По ея желанію, но помимо согласія брата своего, Наполеона, она 5 мая 1797 г. вышла замужъ за Б. Въ Парижѣ она жила у брата своего Люціана и собирала вокругъ себя литературныя знаменитости того времени. Сознавая свое умственное превосходство, она заставляла мужа играть второстепенную роль и сама управляла княжествами Луккой и Піомбиной, а получивъ въ 1809 г. титулъ великой герцогини тосканской держала себя, какъ королева. Въ 1814 г. она удалилась въ Болонью, но вскорѣ вынуждена была поселиться въ Австріи. Она умерла 7 авг. 1820 г. въ своемъ помѣстьи Вилла-Виченгина, недалеко отъ Тріеста.

Бачъ (Bacs) или Бачка—оффиціально Бачъ-Бодрогъ—венгерскій комитатъ, лежащій между Дунаемъ и Тиссой, занимаетъ пространство въ 1080 кв. км. и имѣетъ 711418 жит. (1885). Бачскій комитатъ представляетъ низменную болотистую мѣстность, отличающуюся нездоровымъ климатомъ, но вмѣстѣ съ тѣмъ необыкновеннымъ плодородіемъ. Благодаря положенію на главныхъ венгерскихъ рѣкахъ, жители его ведутъ весьма оживленную торговлю, особенно хлѣбомъ. Населеніе комитата носитъ весьма смѣшанный характеръ и состоитъ изъ венгровъ (36%), нѣмцевъ (25%), славянъ-сербовъ (27⅕), къ нимъ присоединяются около 12000 евреевъ и небольшое число русиновъ, грековъ, румынъ и цыганъ. Венгры исповѣдуютъ или римско-католическую вѣру или протестантскую; нѣмцы также католики или протестанты аугсбургскаго вѣроисповѣданія, сербы католики и православные. Въ Бачскомъ комитатѣ 3 королевскихъ вольныхъ города: Маріа-Терезіополь, Самборъ и Новый-Садъ, 24 торговыхъ мѣстечка, 102 деревни и 31 хуторъ, а всего 160 населенныхъ мѣстъ. Мѣстопребываніемъ комитатскихъ властей служитъ Самборъ. Мѣстечко Бачъ, отъ котораго комитатъ получилъ свое названіе, имѣетъ до 3000 жит., которые выдѣлываютъ хорошее красное вино и разводятъ много овощей.

Башагъ (груз.)—въ Закавказскомъ краѣ такъ называется право бѣдняковъ собирать упавшія во время жатвы колосья. Такой сборъ, обезпечивающій безземельныхъ и напоминающій постановленіе Мойсеева права, армяне называютъ хаскъ анель.

Башелье (Николай Bachelier) — франц. скульпторъ и архитекторъ, род. 17 іюня 1485 г. въ Тулузѣ, † 1566 г., изучалъ творенія Микель-Анджело въ Римѣ и считается однимъ изъ основателей стиля Возрожденія во Франціи.—Жанъ Жакъ Б. — художникъ, превосходно писавшій цвѣты и плоды, род. 1724 г. въ Парижѣ, † тамъ-же 20 апр. 1806 г. Извѣстенъ своею полемикой съ графомъ Кейлью по поводу живописи восковыми красками у древнихъ. Б. написалъ: «Histoire et secret de la peinture à la cire» (Пар., 1755). Б. былъ профессоромъ акад. и директоромъ Севрскаго фарфороваго завода.

Башенки (Trochidae)—семейство щитожаберныхъ улитокъ (см. это сл.) со спиральною, башнеобразною раковинкою, которая внутри выстлана блестящимъ перламутровымъ слоемъ, а снаружи представляетъ пеструю окраску; устье раковинки цѣльнокрайное, безъ вырѣзки; крышечка спирально извита и совершенно запираетъ устье; она или твердая и известковая, или тонкая роговая, со многими спиральными извивами. Нога расширена и покрыта пестрыми бахромками и разнородными придатками. Глаза помѣщаются на коротенькихъ стебелькахъ. У нѣкоторыхъ Б. вполнѣ развита только одна жабра. Б. — травоядные моллюски, водящіяся во всѣхъ моряхъ, хотя подъ тропиками они многочисленнѣе, крупнѣе и пестрѣе окрашены. Нѣкоторыя изъ нихъ употребляются въ пищу. Многія Б. встрѣчаются въ ископаемомъ состояніи, начиная съ силурійской формаціи. Сюда, между прочимъ, относятся: 1) Б. морщинистая (Turbo rugosus), имѣющая 5,8 сантиметра толщины. Раковина очень твердая, короткая, конусообразная, сѣрая или грязно-зеленая, съ продольными бороздами и маленькими поперечными морщинами; крышечка красная. Водится въ Средиземномъ морѣ—2) Б. мраморная (Trochus marmoratus), такой же толщины. Раковинка безъ пупка, бѣлая, съ красными и зелеными пятнышками, расположенными поясками. Водится въ Индійскомъ океанѣ.

Баши-бузуки — названіе отрядовъ турецкой иррегулярной пѣхоты, вербуемыхъ изъ наиболѣе воинственныхъ племенъ Османскаго государства, преимущественно въ Албаніи и Малой—Азіи. Точный переводъ этого названія—«сорви-голова». Этимъ войскамъ дается отъ правительства оружіе и продовольствіе, но они не получаютъ жалованья. Оружіе баши-бузука состоитъ изъ копья, длиною въ 3 м., сабли, обыкновенно также нѣсколькихъ пистолетовъ и кинжала. Въ Восточной войнѣ они оказались совершенно несостоятельными. Организовать ихъ и дисциплинировать нѣтъ никакой возможности и въ этомъ направленіи не помогли усилія иностранныхъ генераловъ, бравшихся за это (франц. генер. Юссуфъ, англ. Битсонъ). Чтобы положить конецъ ихъ мародерству въ странѣ и невообразимымъ жестокостямъ и насиліямъ, чинимымъ надъ мирными жителями, регулярныя войска не разъ вынуждаемы были обезоруживать Б. Въ полной мѣрѣ проявили они свои разбойничьи наклонности въ послѣднюю русско-турецкую войну 1877—78 гг., такъ что имя баши-бузуковъ стало нарицательнымъ для характеристики человѣка, способнаго на самое возмутительное, по своей жестокости, насиліе.

Башикъ-Кале — сѣрнистые источники, около укрѣпленія того же имени, находятся на Кавказѣ, въ Терской области, въ Аргунскомъ ущельи. Воды эти въ примитивномъ состояніи.

Башиловъ (Александръ Павловичъ)—цивилистъ, род. 10 нояб. 1849 г. въ Петербургѣ, находится въ родствѣ съ ученымъ XVIII в. Семеномъ Башиловымъ (см. это сл.), учился въ петерб. ларинской гимназіи и петерб. уни-

верситетѣ, который кончилъ въ 1871 г. По окончаніи курса служилъ въ сенатѣ и коммерческомъ судѣ и въ тоже время былъ преподавателемъ коммерческихъ наукъ при I реальномъ училищѣ въ Петербургѣ; въ 1880 г. вступилъ въ присяжные повѣренные. Съ 1874 Б. состоитъ юрисконсультомъ биржеваго комитета и въ этомъ званіи принималъ участіе во всѣхъ законодательныхъ работахъ послѣднихъ 15 лѣтъ по урегулированію нашей промышленности и торговли, а въ 1885 и 1888 гг. ѣздилъ по порученію комитета на международные конгрессы по торговому праву, засѣдавшіе въ Антверпенѣ и Брюсселѣ. Съ 1883 г. Б. преподаетъ торговое право въ училищѣ правовѣдѣнія. Кромѣ небольшихъ статей и замѣтокъ напечаталъ свои лекціи подъ загл. «Русск. торговое право» (вып. I, Спб., 1887).

Башиловъ (Семенъ)—ученый XVIII в., род. въ 1740 г. въ Троицко-Сергіевской лаврѣ, при которой отецъ его состоялъ приказнымъ, учился въ троицкой семинаріи, а съ 1757 по 1762 гг.—въ московскомъ университетѣ. Былъ нѣкоторое время преподавателемъ математики въ троицкой семинаріи а съ 1766 г. поступилъ переводчикомъ въ академію наукъ, благодаря чему сблизился съ Шлецеромъ; въ 1769 г. перешелъ «сочинителемъ» въ коммиссію составленія новаго Уложенія, а въ слѣдующемъ году его перевели въ сенатъ съ производствомъ въ сенатскіе секретари. Но въ томъ же году онъ умеръ, 11 іюля, имѣя всего 30 лѣтъ отъ роду. Научная дѣятельность Б. выразилась, главнымъ образомъ, въ изданіи памятниковъ родной старины. Онъ помогалъ Шлецеру при изданіи I-ой части «Русской лѣтописи по Никонову списку» (Спб., 1767), а въ слѣдующемъ году самъ издалъ II-ую часть этой лѣтописи (Спб., 1768) при содѣйствіи академическаго переводчика Полѣнова. Въ томъ же году появился сборникъ юридическихъ памятниковъ, изданный Б. подъ загл.: «Судебникъ Царя и великаго князя Ивана Васильевича, Законы изъ Юстиніановыхъ книгъ, Указы дополнительные къ Судебнику и Таможенный уставъ царя и великаго князя Ивана Васильевича» (Спб., 1768). Первые два памятника изданы Б. по списку XVII в., подаренному въ 1746 г. академіи наукъ канцеляристомъ устюжской епархіи Иваномъ Поповымъ, но Б. пользовался и рукописью В. Н. Татищева, которую послѣдній задолго передъ тѣмъ представилъ въ академію наукъ, и въ которой имѣлись всѣ 4 изданныхъ Б. памятника, снабженные многочисленными примѣчаніями знаменитаго историка. До Б. Судебникъ изданъ не былъ, но въ томъ же 1768 г. появился въ Москвѣ Судебникъ въ Татищевской обработкѣ (изданъ Г. Ф. Миллеромъ). О «Древнихъ законахъ изъ Юстиніановыхъ книгъ»—см. Бессарабскіе мѣстные законы и Византійское право. По отзыву Строева и Калайдовича изданіе этого сборника сдѣлано осмотрительно, причемъ издатель руководствовался правилами Шлецера. Кромѣ изданій памятниковъ, Б. много занимался переводами. Изъ послѣднихъ приведемъ: «Д'Аржансъ. Блаженство. Разговоры *животныхъ*» (Спб., 1767); «Мелонъ. Политическій *опытъ о коммерціи*» съ французъ. (Спб., 1768); «Кандидъ», сочин. Вольтера (Спб., 1769 и 1789); «О ласкательствѣ», изъ Энциклопедіи, статья д'Аламбера (Спб., 1770); «Краткая миѳологія съ Овидіевыми превращеніями» (Спб., 1776); «Лисимахъ» изъ сочиненій Монтескье, «Разговоръ Силлы съ Эвкратомъ», «О вкусѣ въ дѣлахъ естества и искусства» (Спб., безъ года). Рядъ писемъ Б. къ Шлецеру на латинскомъ языкѣ напечатанъ въ «Вѣстн. Европы» (1812, ч. 61, стр. 312—23).

Баширы—громадное селеніе на правомъ берегу Аму-Дарьи между Керки и Бурдалыкомъ, въ Бухарѣ. Въ Б. насчитывается до 4000 домовъ, около половины обитателей которыхъ занимается выдѣлкой полушелковой матеріи алачи и знаменитыхъ ковровъ, славящихся въ Бухарѣ и Туркестанѣ.

Башичъ (Юрій) изъ Дубровника, род. ок. 1695 г.; вступилъ въ орденъ іезуитовъ и вскорѣ пріобрѣлъ себѣ славу большаго ученаго. На латинскомъ языкѣ онъ написалъ рядъ біографій іезуитовъ, происходившихъ изъ Дубровника, но это сочиненіе осталось ненапечатаннымъ. Кромѣ того онъ отличался, какъ проповѣдникъ и миссіонеръ; умеръ въ 1765 г. Сочиненіе его: «Besede karstjanske za nedielnieh i blazieh dana od godiscta» (издано въ Венеціи, 1765 г.)

Башичъ (Петръ)—настоятель дубровницкаго каѳедральнаго собора, род. 1749, ум. 1814 г. Онъ мало самъ писалъ и изъ его изданій извѣстны только: «Xivot s Vlasi Biskupa, Mucsenika branitelja skupnovladanja Dubrovacskoga» (Дубровникъ, 1802) и нѣкоторые переводы Овидія; но онъ былъ горячимъ поборникомъ иллирійской литературы и прилежнымъ собирателемъ сочиненій старыхъ дубровницкихъ писателей. При изданіи словаря Делла Беллы, онъ принималъ дѣятельное участіе. Его упрекаютъ въ излишней любви къ неупотребительнымъ словамъ и выраженіямъ.

Банке (Оле-Андреасъ)—политическій дѣятель Норвегіи, род. въ Рёросѣ въ 1830 г. Окончивъ юридическій фак. въ Христіаніи, онъ посѣщалъ затѣмъ университеты въ Германіи, Парижѣ и Лондонѣ, потомъ поселился въ Христіаніи и занялся адвокатурой. Въ 1879 г. Б получилъ портфель министра юстиціи, отъ котораго, однакожъ, уже въ 1883 г., вслѣдствіе министерскаго кризиса, долженъ былъ отказаться. Б. былъ одновременно членомъ нѣсколькихъ законодательныхъ коммиссій въ Норвегіи, гдѣ принималъ очень дѣятельное участіе. Имѣются его работы: «Скандинавизмъ, какъ гарантія государствъ Сѣвера» (Христіанія, 1864) и «Собственность литературная и артистическая», послужившее основаніемъ къ законамъ 1876—77 годовъ.

Башкинъ (Матвѣй).—Съ именемъ М. Б. въ нашей церковной исторіи связывается возникновеніе ереси, извѣстной подъ названіемъ ереси М. Б. О первоначальной жизни его до 1553 г., когда онъ явился для религіозныхъ совѣщаній и исповѣди къ священнику Благовѣщенскаго собора въ Москвѣ Симеону, ничего неизвѣстно. Неизвѣстны ни годъ, ни мѣсто рожденія Б., и только по фамиліи, какъ справедливо замѣчаетъ Н. И. Костомаровъ, можно догадываться о его татарскомъ происхожденіи. Что

касается самаго ученія Б., то и его правильная характеристика врядъ-ли возможна на основаніи дошедшихъ до насъ документовъ по этому дѣлу. Все, что извѣстно о религіозныхъ взглядахъ Б. и его послѣдователей, находится, главнымъ образомъ, въ двухъ «жалобницахъ» Симеона и Сильвестра, Соборной грамотѣ въ Соловецкій мон. о заключеніи игумена Артемія, и въ посланіи Іоанна Вас. къ Максиму Греку о ереси М. Б. Въ жалобницѣ Симеона (жалобница Сильвестра, тоже священника Благовѣщенскаго собора, есть повтореніе, какъ бы подтвержденіе сказаннаго Симеономъ) читаемъ: «Въ великомъ посту 1553 г. пришелъ ко мнѣ, пишетъ Симеонъ, М. С. Б. и первыми его словами, сказанными по приходѣ, были слѣд.: «я христіанинъ, вѣрую въ Отца и Сына и Св. Духа и покланяюсь образу Господа Бога и Спаса нашего Іисуса Христа и Пречистой Богородицы, и великимъ чудотворцамъ, и всѣмъ святымъ на иконѣ написаннымъ». Затѣмъ Б. сталъ задавать Симеону вопросы, показавшіеся послѣднему «недоумѣнными», и не получая отвѣта, самъ же началъ объяснять, толковать; а ихъ «толковалъ онъ, продолжаетъ Симеонъ, не по существу и развратно». Въ заключеніе Б. напомнилъ Симеону о великой пастырской обязанности—блюсти свою паству. Послѣ этого, онъ еще нѣсколько разъ бесѣдовалъ съ Симеономъ, ища у него разрѣшенія гнетущей его мысли о несогласіи догматовъ христіанскаго ученія съ тогдашнею жизнью. Особенно его поражало несогласіе словъ Христа: «возлюбите искренняго своего, какъ самого себе» съ существованіемъ у насъ крѣпостныхъ. Этимъ и исчерпывается содержаніе жалобницы Симеона.. Макарій, въ своей исторіи церкви (т. 6) полагаетъ, что Б., вѣроятно, говорилъ что-либо иное, отъ чего недоумѣвалъ Симеонъ и что казалось ему «развратнымъ», но что послѣдній побоялся изложить въ своей жалобницѣ, написанной имъ въ оправданіе себя отъ обвиненія дьяка Висковатаго въ соучастіи его въ ереси Б. Говорилъ-ли, дѣйствительно, Б. что либо, идущее въ разрѣзъ съ взглядами Симеона на сущность главныхъ догматовъ Православной церкви, высказанными сразу по приходѣ къ Симеону, или нѣтъ, сказать трудно. Симеону могли показаться вопросы Б. «недоумѣнными» уже потому, что тогдашнее русское духовенство, основывавшееся болѣе на буквѣ догматовъ, чѣмъ на ихъ сущности, не допускало и мысли о возможности для мірянъ разсуждать о догматахъ вѣры; а Б. къ тому-же осуждалъ дѣятельность духовенства и дѣлалъ наставленія. Еслибы, далѣе, Б. высказалъ многое изъ того, въ чемъ его впослѣдствіи обвиняли, то врядъ ли бы онъ такъ смѣло увѣренный въ правотѣ своихъ толкованій явился къ Іоанну съ своимъ отмѣченнымъ апостоломъ и врядъ ли бы Іоаннъ отпустилъ его, не придавъ всѣмъ слухамъ и толкамъ о его ереси никакого значенія. И только нѣсколько времени спустя Іоаннъ, подъ вліяніемъ внушеній митр. Макарія, приказываетъ заключить Б. подъ стражу, а для суда надъ нимъ собраться собору. Соборъ начался въ 1553 г. и не позже октября (къ этому мѣсяцу только относится первая помѣтка въ документахъ о соборѣ) и продолжался въ слѣдующемъ году, когда былъ подвергнутъ суду игуменъ Артемій, обвинявшійся въ соучастіи съ Б. На соборѣ, имѣвшемъ свои засѣданія въ царскихъ палатахъ, присутствовали, подъ предсѣдательствомъ митр. Макарія, архіепископъ ростовскій—Никаноръ и епископы: суздальскій—Аѳанасій, рязанскій—Кассіанъ, тверской—Акакій, коломенскій—Ѳеодосій и сарскій—Савва, вмѣстѣ съ многочисленнымъ духовенствомъ. На соборѣ присутствовалъ самъ царь съ своими братьями и со множествомъ бояръ.—Подсудимыхъ Б. и его сторонниковъ обвинили въ томъ, что они утверждали неравенство Христа съ Отцомъ и Духомъ; почитали евхаристію простымъ хлѣбомъ и виномъ; отвергали зданную церковь, иконы, покаяніе; преданія и житія святыхъ отцевъ называли баснословіемъ; вселенскіе соборы укоряли въ гордости, говоря, что «все писали они для себя, дабы имъ владѣть всѣмъ и царскимъ, и святительскимъ», и наконецъ дерзали сомнѣваться въ дѣйствительности евангельскихъ и апостольскихъ истинъ. Такова сущность ереси Б. по другому важнѣйшему документу «Соборному посланію». Что здѣсь принадлежитъ лично Б. и что его послѣдователямъ или даже предшествующимъ лжеученіямъ, сказать невозможно. Несомнѣнно, кажется, только одно, что судьи хорошо еще помнили ученіе жида Захарія, осужденное соборомъ 1504 г., тайно сохранявшееся въ Москвѣ до 1553 года. Они даже для обличенія Б. приняли въ свое руководство «Просвѣтитель» Іосифа Волоцкаго. Б. сначала долго во всемъ запирался, но, наконецъ, когда сталъ его распрашивать самъ царь, то онъ «богоотступнымъ гнѣвомъ обличенъ бысть, бѣсу преданъ и языкъ извѣся, непотребная и нестройная глаголаша на многіе часы», и вслѣдъ затѣмъ созналъ справедливость всѣхъ обвиненій. По приговору собора онъ былъ сосланъ въ Волоколамскій монастырь, куда и прибылъ 22 декабря 1554 г.

Сознаваясь въ истинѣ соборныхъ обвиненій, Б. въ то же время, говорится въ грамотѣ, сознался и въ томъ, что лжеученіе свое принялъ отъ «латынниковъ» аптекаря Матвѣя, родомъ литвина и Андрея Хотѣева, которыхъ Курбскій справедливо называетъ лютеранами, и что утверждали его въ томъ лжеученіи «Заволжскіе старцы», издавна извѣстные своею расположенностью къ жидовствующимъ. Такимъ образомъ, это сознаніе Б., указывающее два источника его ереси: съ одной стороны ересь жидовствующихъ, съ другой—западное вліяніе, совершенно отрываетъ ее отъ русской почвы. Да и трудно думать, чтобы тоже раціоналистическое ученіе могло возродиться самобытно въ тогдашнемъ русскомъ обществѣ, всѣ религіозныя воззрѣнія и вѣрованія котораго заключались въ однихъ обрядахъ и ихъ строгомъ исполненіи. Обращая взоръ и на предшествующія еретическія ученія до XVI в.: Дмитра, Адріана, Стригольниковъ и Жидовствующихъ мы выносимъ убѣжденіе въ совершонной неподготовленности его къ самобытному раціонализму. Адріанъ и Дмитръ принадлежали, по своему ученію къ обществу бѣгомиловъ. дѣйств. на юго-зап. границѣ Россіи; Стригольники возставали собственно противъ русскаго духовенства своего времени, а ученіе Жидов-

ствующихъ исходитъ отъ евреевъ, жившихъ на югѣ Россіи. Весь вопросъ въ данномъ случаѣ сводится къ рѣшенію: изъ какой именно страны Запада пришло ученіе Б. Г. Емельяновъ справедливо, кажется, утверждаетъ, что оно занесено къ намъ изъ Литвы, гдѣ реформаціонныя идеи утвердились еще съ XV в.

Литература: Макарій, «Исторія Церкви» т. 6; Емельяновъ, «О происхожденіи ученія Башкина и Косаго на Руси» («Труды Кіевской Дух. Акад.», 1862 годъ, № 3); Костомаровъ, «Великорусскіе религіозные вольнодумцы въ XVI вѣкѣ».

Башкирово—с. Орловской губ. карачевск. у. на большой дорогѣ ведущ. отъ Орла въ г. Трубчевскъ, чрезъ Молодовое и Шаблыкино, знаменитое садами имѣніе Кирѣевскаго, теперь Блохина. Сел. Б. лежитъ въ очень высокой мѣстности (119—121 с.), на границѣ карач. и орловск. уу., при верховьяхъ р. Ицки, 5°4′ вост. дол. (Пулк.) и 52°52′ сѣв. шир. Сел. интересно также въ геолог. отношеніи. Здѣсь находятся пограничныя отложенія юрской и мѣловой системъ. Первая въ своихъ келловейскихъ глинахъ выводитъ наружу богатые рудные пласты сферосидерита (шпатов. глинист. желѣзн.); вторая доставляетъ чистый мѣлъ, съ 98% $CaCO_3$); онъ выжигается на известь. Кромѣ того, изъ него добывается черный кремень, не заключающій желѣз., а потому годный на хруст. заводы. Нижніе гранич. слои мѣловой системы даютъ фосфоритъ, котор. здѣсь очень много. Все покрыто маленькими торфяниками, съ окаменѣлостями костей мамонта и носорога:—цѣльные черепа. Толща торфа 4 м., подъ торфомъ постплiоценовая сизая глина съ массою мелк. окаменѣлостей и ост. зубовъ лошади: Eq. cabal. fossil.

Башкирцева (Марія Константиновна) — художница. Род. 11 ноября 1860 г. близъ Полтавы въ богатой дворянской семьѣ. Первые годы Б. провела въ Харьковской губ., въ имѣніи своей матери. Въ маѣ 1870 г. Башкирцевы отправились за-границу и, посѣтивъ Австрію, Германію и Швейцарію, поселились въ Ниццѣ. Здѣсь протекла ранняя юность будущей художницы, съ дѣтства проявлявшей многостороннюю даровитость и живую любознательность. Тринадцати лѣтъ Б. сама составляла программу своихъ учебныхъ занятій, въ которую вошли математика, физика и химія и оба древніе языка; языками нѣмецкимъ, англійскимъ и итальянскимъ она владѣла уже съ дѣтства, а французскій языкъ былъ для нея роднымъ языкомъ, на немъ она думала и писала свой дневникъ. Въ то же самое время Б. страстно предается занятію музыкой. Однако, образованіе Б., не смотря на многосторонность, отличалось крайней безсистемностью и отрывочностью: вѣдавшіе воспитаніе Б. не стѣснялись отрывать дѣвушку отъ занятій ради свѣтскихъ удовольствій и путешествій. Что касается живописи, то она занимала самое послѣднее мѣсто въ воспитаніи Б., но любовь къ этому искусству и необыкновенно тонкій художественный вкусъ развился въ ней еще въ ранніе годы. Въ 1877 г. Б. переѣзжаетъ въ Парижъ и поступаетъ въ частную *академію Рудольфа Юліана*, гдѣ всецѣло предается живописи подъ руководствомъ профессора Роберъ-Флери. Послѣ одиннадцати мѣсяцевъ работы она получаетъ на общемъ конкурсѣ мастерской первую золотую медаль, единогласно присужденную ей художниками Роберъ-Флери, Бугро, Лефевръ и др. Въ 1880 г. Б. выставляетъ въ Салонѣ свою первую картину: «Молодая женщина, читающая Question du divorce Александра Дюма». Въ Салонѣ 1881 г. Б. выставляетъ за подписью Andrey картину «Мастерская Юліана», отмѣченную парижской печатью, какъ произведеніе полное жизни, съ твердымъ рисункомъ и теплымъ колоритомъ. Въ 1883 г. Б. выставляетъ уже подъ своимъ собственнымъ именемъ пастельный портретъ и большую картину: «Jean et Jacques», изображающую двухъ маленькихъ школьниковъ изъ бѣднаго класса парижскаго населенія. Эта картина обратила на себя всеобщее вниманіе и вызвала восторженные отзывы печати: сильный, смѣлый, реальный талантъ художницы достигаетъ уже въ этой картинѣ значительнаго развитія. Затѣмъ Б. выставляетъ оригинальный этюдъ: «Три смѣха» и большую картину, изображающую собравшихся въ кружокъ школьниковъ—подъ названіемъ «Meeting». Картина по замѣчательной силѣ исполненія, по необыкновенной типичности лицъ и фигуръ, по тонкости и правдивости деталей заняла первенствующее мѣсто въ Салонѣ 1884 г. и доставила русской художницѣ самую лестную извѣстность въ мірѣ французскихъ художниковъ. Работая надъ картиною «Скамья на загородномъ парижскомъ бульварѣ», Б. простудилась, и чахотка, медленно развивавшаяся у нея втеченіе нѣсколькихъ лѣтъ, обострилась и унесла ее въ могилу. Б. умерла 31 октября 1884 г., около 24 лѣтъ отъ роду. Послѣ ея смерти «Французское общество женщинъ-художницъ» устроило выставку всѣхъ произведеній Б., гдѣ публика могла убѣдиться въ необыкновенномъ разнообразіи и продуктивности ея таланта; Б. оставила около 150 картинъ, эскизовъ и рисунковъ и кромѣ того нѣсколько скульптурныхъ этюдовъ, обнаруживающихъ въ ней большой талантъ и въ этомъ направленіи. Послѣ этой выставки французская печать единодушно заговорила о Б., какъ о первоклассномъ талантѣ, какъ о художницѣ, обѣщавшей рядъ геніальныхъ произведеній. Дѣйствительно, многіе этюды Б. указываютъ на необычайную человѣчность и глубину ея энергичнаго, мужественнаго таланта. Начатая карт.: «Святыя жены послѣ погребенія Христа» какъ нельзя болѣе подтверждаетъ это мнѣніе оригинальностью замысла, идущаго въ разрѣзъ съ обычнымъ академическимъ шаблономъ. Лучшія картины Б. куплены французскимъ правительствомъ для національныхъ музеевъ. «Meeting» и пастельный «портретъ натурщицы» находятся въ Люксембургскомъ музеѣ. Въ январѣ 1887 г. состоялась выставка картинъ Б. въ Амстердамѣ—по иниціативѣ и на средства общества амстердамскихъ художниковъ. Голландская художественная критика вполнѣ подтвердила отзывы французской печати. Въ томъ же году вышелъ въ печати у Charpentier: «Дневникъ Башкирцевой» (Journal de Marie Bashkirtseff). Это двухтомное изданіе представ-

ляетъ сокращеніе огромнаго рукописнаго матеріала, оставленнаго художницей. Сокращеніе это, сдѣланное извѣстнымъ романистомъ Андре Терье, не можетъ быть названо особенно удачнымъ. Но и въ этомъ видѣ «Дневникъ» представляетъ замѣчательное произведеніе, изображающее съ полной искренностью и чисто-художественной наблюдательностью всю исторію жизни Б. и ея борьбы съ соблазнами свѣта и тщеславія. «Дневникъ» возбудилъ живой интересъ публики и печати и въ короткое время выдержалъ нѣсколько изданій. За послѣдніе годы «Дневникъ» былъ переведенъ на языки нѣмецкій и англійскій, и вызвалъ новый рядъ восторженныхъ отзывовъ въ европейской и американской печати. Зимой 1890 г. въ «Nineteenth century» появилась, посвященная «Дневнику», статья Гладстона, въ которой знаменитый государственный дѣятель называетъ «Дневникъ» русской художницы одной изъ самыхъ замѣчательныхъ книгъ нашего столѣтія. На русскомъ языкѣ вышли очень небольшой книжкой только отдѣльныя страницы «Дневника».

Башкиры или башкирцы—народъ тюркскаго племени, живутъ преимущественно на западныхъ склонахъ и предгоріяхъ Урала и въ окрестныхъ равнинахъ. Но во второй половинѣ XVI стол. имъ, за небольшими исключеніями, принадлежала вся земля между Камой и Волгой до Самары, Оренбурга и Орска (тогда еще не существовавшихъ), и на востокъ по Міясу, Исети, Пышмѣ, Тоболу и Иртышу до Оби. Б. нельзя считать аборигенами этой обширной страны; несомнѣнно, что они пришельцы, замѣстившіе собой какой нибудь другой народъ, происхожденія, можетъ быть, финскаго. На это указываютъ ископаемые памятники страны, названія рѣкъ, горъ и урочищъ, которыя, обыкновенно, сохраняются въ странѣ, не смотря на смѣну племенъ, въ ней обитавшихъ; это подтверждается и преданіями самыхъ Б. По всей сибирской степи разсѣяны большіе коническіе курганы, извѣстные въ народѣ подъ именемъ чудскихъ могилъ и рѣзко отличающіеся отъ небольшихъ продолговатыхъ монголо-татарскихъ могилъ. Начиная съ Алтая, курганы эти идутъ по Енисею, Иртышу, Тоболу, Исети, Міясу до Уральскаго хребта. Они встрѣчаются также, хотя и въ меньшемъ числѣ, въ Самарской и Оренбургской степяхъ, напр., въ уѣздахъ бузулукскомъ, верхнеуральскомъ, троицкомъ, челябинскомъ. Нѣтъ сомнѣнія, что всѣ они воздвигнуты однимъ и тѣмъ же неизвѣстнымъ народомъ, повидимому давно исчезнувшимъ съ лица земли, но во всякомъ случаѣ не монголами и не Б. Тѣ и другіе въ самыя отдаленныя времена умѣли находить и плавить желѣзо, но обработка мѣди имъ до сихъ поръ почти неизвѣстна. Но въ «чудскихъ могилахъ» были находимы большею частью мѣдныя и бронзовыя, рѣже золотыя издѣлія (стрѣлы, идолы, предметы домашняго обихода и украшеній) или каменныя орудія, что доказываетъ глубокую древность этихъ кургановъ — принадлежность ихъ къ каменному или бронзовому вѣку, желѣза же въ нихъ никогда не находили, тогда какъ наоборотъ, въ монголо-татар. могилахъ чаще всего находили желѣзныя издѣлія и никогда—мѣдныхъ. Кромѣ кургановъ, по Уральскимъ горамъ при отыскиваніи рудъ нерѣдко попадались другіе памятники древнихъ обитателей этой страны, именно слѣды рудныхъ разработокъ, шахты, имѣвшія видъ узкихъ корридоровъ, едва пропускавшихъ человѣка, но простиравшихся иногда на значительное пространство въ глубину, и орудія горнаго дѣла, свидѣтельствующія о существованіи здѣсь въ древнія времена мѣднаго металлическаго производства. Также находимы были слѣды древняго добыванія золота и серебра, но не желѣза. Судя по металлическому производству и по отдѣлкѣ находимыхъ въ курганахъ вещей, такъ называемая Чудь въ культурномъ отношеніи очевидно стояла выше Б. и, вѣроятно, была ими вытѣснена изъ предѣловъ юго-западной Сибири, а можетъ быть и совсѣмъ истреблена. Въ названіяхъ рѣкъ, озеръ, горъ, урочищъ Оренбургскаго края встрѣчается весьма много словъ не тюркскаго корня, напр., Самара, Сакмара, Уфа, Икъ, Міясъ, Изеръ, Ильменъ и др. Напротивъ, рѣки, озера и урочища южныхъ Оренбургскихъ и Киргизскихъ степей часто носятъ названія татарскія или киргизскія, напр. Илекъ (сито), Яикъ (отъ яикмакъ—расширяться), Иртышъ (иръ—мужъ, тышъ — наружность) и т. д. Но собственно въ Башкиріи татарскихъ словъ встрѣчается больше въ названіяхъ поселеній, нежели рѣкъ и озеръ, что совершенно понятно, потому что первые большею частью не перенимались отъ прежнихъ туземныхъ жителей, а давались новыми поселенцами, какъ, напр., Бузулукъ (телячій), Стерлитамакъ (томакъ — горло, устье) и т. п. По преданіямъ самыхъ Б. они переселились въ свои теперешнія владѣнія за 16—17 поколѣній, т. е. лѣтъ за 1000. Съ этимъ сходятся и показанія арабскихъ и персидскихъ путешественниковъ IX — XIII стол., которые упоминаютъ о Б., какъ о народѣ самостоятельномъ, занимавшемъ почти ту же территорію, какъ и въ настоящее время, именно по обѣимъ сторонамъ Уральскаго хребта, между Волгою, Камою, Тоболомъ и верхнимъ теченіемъ Яика (Урала). А. Масуди, писатель начала X вѣка, говоря о европейскихъ Б., упоминаетъ и о племени этого народа, обитающемъ въ Азіи, т. е. оставшемся на родинѣ. Вопросъ о племенномъ происхожденіи Б. является въ наукѣ весьма спорнымъ. Одни (Штраленбергъ, Гумбольдтъ и др., а въ новѣйшее время Уйфальви) признаютъ ихъ за народъ угро-финскаго племени, только впослѣдствіи принявшій монгольскій типъ; киргизы называютъ ихъ истякъ (остякъ), изъ чего также выводятъ заключеніе о финскомъ ихъ происхожденіи; нѣкоторые историки производятъ ихъ отъ булгаръ. Въ простонародіи, особенно въ Пермской губ., Б. называютъ татарами и вообще не отличаютъ ихъ отъ татаръ. Д. А. Хвольсонъ производитъ Б. отъ вогульскаго племени, составляющаго отрасль угорской группы народовъ, или часть большой алтайской семьи и считаетъ ихъ родоначальниками мадьяръ. Путешественники XIII вѣка, посѣщавшіе страну Б., называли ее «Великою Венгріей». Одинъ изъ нихъ, Рубруквисъ, раз-

сказываетъ, что великая рѣка Ягагъ (Яикъ) течетъ съ сѣвера изъ земли Паскатиръ (башкуръ), что языкъ у этихъ паскатировъ одинъ и тотъ же съ венграми, и что изъ этой страны паскатировъ вышли нѣкогда гунны, прозванные впослѣдствіи венграми. Самое имя башкиры, Д. А. Хвольсонъ, основываясь на сказаніяхъ восточныхъ писателей, производитъ отъ баджгардъ (башгардъ, башкартъ, башкиртъ, башкиръ), также какъ и названіе мадьяръ (баджгардъ, баджгаръ, моджгаръ, мадджгаръ, мадьяръ). Согласно этому взгляду древніе Б. говорили на мадьярскомъ языкѣ, и только впослѣдствіи, подъ вліяніемъ татаръ, отуречились и приняли свой нынѣшній языкъ, весьма близкій къ татарскому (казанско-оренбургскому). Основываясь на языкѣ и другихъ этнографическихъ признакахъ (одежда, пища, жилище, развлеченія) В. М. Флоринскій приходитъ къ тому заключенію, что Б.—племя тюркскаго происхожденія, и даже не отличаетъ ихъ отъ татаръ (которыхъ не слѣдуетъ смѣшивать съ монголами). Что Б. весьма близки татарамъ, подтверждается и анатомическими данными и краніологическими изслѣдованіями Н. Маліева (см. ниже). Названіе же Б. многіе производятъ отъ татарскаго слова башъ — голова и тюрко - татарскаго—куртъ, означающаго многихъ насѣкомыхъ, напр. пчелу, или же отъ башка-юртъ—отдѣльное племя. Первое объясненіе считается болѣе правдоподобнымъ на томъ основаніи, что Б. лѣсистыхъ и горныхъ мѣстностей изстари занимались пчеловодствомъ. Занявъ новый край, Б. раздѣлили землю по родамъ. Однимъ достались горы и лѣса, другимъ привольныя степи. Страстные охотники до лошадей, они держали у себя и безчисленныя стада рогатаго скота, а степные—и верблюдовъ. Кромѣ того лѣсные Б. занимались и звѣроловствомъ и бортничествомъ. Лихіе наѣздники, они отличались смѣлостью и безграничнымъ удальствомъ; всего выше ставили личную свободу и независимость, были горды и вспыльчивы. У нихъ были князья, но съ весьма ограниченною властью и значеніемъ. Всѣ важныя дѣла рѣшались не иначе какъ въ народномъ собраніи (джіинъ), гдѣ всякій Б. пользовался правомъ голоса; въ случаѣ войны или набѣга джіинъ никого не принуждалъ, а каждый шелъ по доброй волѣ. Такими были Б. до Батыя, такими остались и послѣ него. Найдя въ Башкиріи соплеменниковъ, Батый далъ имъ тамги (знаки) и разныя преимущества. Вскорѣ при ханѣ Узбекѣ (1313—1326) въ Башкиріи утвердился исламъ, который еще раньше проникъ сюда. Позднѣе, когда Золотая Орда распалась на отдѣльныя царства, Б. платили ясакъ различнымъ властителямъ: одни, жившіе по рѣкамъ Бѣлой и Ику,—царямъ казанскимъ, другіе, кочевавшіе по р. Узеню,—царямъ астраханскимъ, а третьи, обитатели горъ и лѣсовъ Урала — ханамъ сибирскимъ. Сборомъ одного ясака и ограничивались отношенія ординцевъ къ Б.; внутренній бытъ и самоуправленіе остались неприкосновенными. Горные Б. еще болѣе развили свои силы и всецѣло сохранили свою независимость; степные обратились въ мирныхъ кочевниковъ, а тѣ изъ нихъ, которые породнились съ уцѣлѣвшими отъ татарскаго погрома болгарами (волжскими), начали даже привыкать къ осѣдлой жизни. Киргизы, непримиримые враги Б., трепетали при одномъ имени «горцевъ», а на степняковъ дѣлали набѣги и часто съ успѣхомъ. Это обстоятельство дало возможность ногаямъ утвердиться въ степной Башкиріи, надъ которой они господствовали и которую они защищали отъ киргизовъ. Съ русскими Б. пришли въ соприкосновеніе еще задолго до покоренія Казани. Несомнѣнно, что предпріимчивые новгородцы завели торговыя сношенія съ Б., такъ какъ сосѣдняя Вятская страна стала заселяться новгородскими выходцами еще въ XII вѣкѣ, а рѣки Вятка, Кама и Бѣлая служили лучшимъ естественнымъ путемъ для сношеній между народами, по нимъ обитавшими. Но; чтобы новгородцы имѣли на берегахъ Камы постоянныя селенія—это сомнительно. Затѣмъ имѣется извѣстіе, что въ 1468 г. въ царствованіе Іоанна III, воеводы его, «воюючи казанскія мѣста», ходили воевать и въ Бѣлую Воложку, т. е. проникли до р. Бѣлой. Послѣ похода 1468 г. нѣтъ никакихъ указаній, чтобы русскіе вторгались въ Башкирію и только въ 1553 г., по завоеваніи Казани, русская рать усмиряла народы, зависѣвшіе отъ Казанскаго царства, и раззоряла татарскія жилища до отдаленныхъ предѣловъ башкирскихъ. Тогда-то, вѣроятно, Б., тѣснимые набѣгами киргизъ-кайсаковъ съ одной стороны, съ другой же, видя усиливающуюся власть московскаго царя, добровольно приняли русское подданство. Но точныхъ историческихъ данныхъ о томъ, чтобы они явились въ Москву съ челобитной, какъ это сдѣлали Орскіе люди и луговая Черемиса, не имѣется. Какъ бы то ни было, но въ 1557 г. Б. уже платили ясакъ, а Іоаннъ Грозный въ завѣщаніи, писанномъ въ 1572 г., поручаетъ сыну своему Казанское царство уже «съ Башкирдою». Рычковъ повѣствуетъ, что Грозный, принявъ Б. подъ свою высокую руку, выдалъ имъ грамоту на владѣніе всею ихъ землею на вѣчныя времена, согласно ихъ народнымъ правамъ и обычаямъ и обложилъ ясакомъ, который приказалъ вносить черезъ казанскихъ воеводъ медомъ, звѣриными шкурами и деньгами (по 25 к. съ юрты). Многіе Б. были освобождены отъ ясака, но зато обязаны были военною службою и получили наименованіе тархановъ. Тарханы не были служилыми людьми въ строгомъ смыслѣ этого слова. Они составляли нѣчто среднее между ясачными или тяглыми инородцами и инородцами служилыми, которые частью сливались съ русскими служилыми людьми, частью составляли особый классъ служилаго сословія въ Московскомъ государствѣ. Подобно послѣднимъ, тарханы обязаны были нести службу воинскую, вслѣдствіе чего въ разрядныхъ книгахъ причислялись къ инородцамъ служилымъ, но они не получали за службу опредѣленнаго корма; какъ и всѣ ясачные и тяглые люди, тарханы жили на однихъ съ ними земляхъ, занимались тѣмъ же, чѣмъ и тѣ, подлежали вѣдѣнію однихъ и тѣхъ же властей, различаясь отъ нихъ только тѣмъ, что не платили ясака. Тарханство было личное и потомственное. Изъ тар-

хановъ вышли многіе дворянскіе роды; такъ башкирскіе княжескіе роды Аптуловы, Турумбетевы, Девлетшины, Кулюковы и др. пользовались прежде тарханствомъ. Во время походовъ тарханы составляли особые отряды въ войскѣ, къ нимъ присоединялось ополченіе, набиравшееся съ тяглыхъ и ясачныхъ Б.; начальство надъ ними всегда поручалось русск. головамъ. Вскорѣ послѣ принятія русскаго подданства Б., находя обременительнымъ доставлять ясакъ въ Казань и терпя отъ набѣговъ сосѣднихъ племенъ, просили царя построить на ихъ землѣ городъ. Въ 1586 г. воевода Иванъ Нагой приступилъ къ основанію города Уфы, которая была первымъ русскимъ поселеніемъ въ Башкиріи, если не считать Елабуги, построенной на самой границѣ Башкирскихъ земель. Въ томъ же 1586 г., не смотря на противодѣйствіе ногайскаго князя Уруса, построена была и Самара. Въ воеводскомъ наказѣ 1645 года упоминается про острожекъ Мензелинскъ; въ 1658 г. построенъ городъ Челябинскъ для прикрытія слободъ, раскинувшихся по р. Исети (въ нынѣшней Пермской губ.); въ 1663 г. уже раньше существовавшій Бирскъ возводится въ укрѣпленный фортъ, занимающій средину пути отъ Камы къ Уфѣ. Одновременно съ построеніемъ Уфы начинается колонизація края: татары, мещеряки, бобыли, тептеры, черемисы и другіе инородцы поселяются у Б., какъ припущенники (ново-башкиры), снимаютъ у нихъ земли за оброкъ, а русскіе сперва занимаютъ сибирскія слободы (въ нынѣшнемъ челябинскомъ уѣздѣ). Но въ тоже время начинается въ Башкиріи глухое броженіе, враждебное Москвѣ. Причины такого настроенія заключались въ томъ значеніи, которое Башкирія пріобрѣла съ паденіемъ мусульманскихъ царствъ. Эта обширная и привольная страна, на которую до русск. господства мало обращали вниманія татар. князья, мурзы и муллы, заботясь только о сборѣ съ ея населенія дани, теперь сдѣлалась убѣжищемъ для тѣхъ мусульманъ, которые не хотѣли оставаться въ русск. предѣлахъ (таково происхожденіе ново-башкиръ); она же служила прибѣжищемъ для тѣхъ лицъ, которыя не теряли надежды на возстановленіе сильнаго мусульманскаго царства; сюда-же приходили и бѣглые русскіе люди, которые проникали всюду. Отсутствіе городовъ, слабость правительственнаго надзора, который не проникалъ въ горы и лѣса, облегчали работу бѣглыхъ элементовъ, враждебныхъ Москвѣ. Правительство чувствовало опасность и старалось упрочиться въ странѣ. Б. раздѣлены были на волости, которыя образовали 4 дороги (части): сибирскую, казанскую, ногайскую и осинскую. По Волгѣ, Камѣ и Уралу раскинута была сѣть укрѣпленныхъ мѣстъ, носившихъ названія городовъ, остроговъ, зимовій. Нѣкоторые изъ этихъ городовъ дѣлались центрами уѣзднаго или областнаго управленія, которому подчинены были и инородцы, приписанные къ этому уѣзду. Б. вошли въ составъ уѣздовъ казанскаго, уфимскаго, кунгурскаго и мензелинскаго. Города и уѣзды сообщались между собою большею частью водяными сообщеніями, но устраивались и сухопутныя дороги (впрочемъ неудовлетворительныя). Въ каждой отдѣльной области городъ съ подвѣдомственной ему линіей остроговъ, слободъ, зимовій прорѣзывалъ инородческое населеніе на части и не допускалъ эти части до соединенія въ прежнее цѣлое. Изъ этихъ линій самая значительная была Закамская, которая проведена была отъ Волги по р. Черемшанѣ; черезъ степи сдѣланъ былъ валъ и засѣки. При Алексѣѣ Михайловичѣ гор., построенные по этой линіи Ерыклинскъ, Тіинскъ, Билярскъ, Новошешминскъ, Заинскъ, Мензелинскъ заселены были плѣнными поляками. Но всѣ эти мѣры оказались недостаточными. Въ 60—80 лѣтъ муллы—выходцы изъ бывшаго Казанскаго царства, нафанатизировали башкирское населеніе. Къ этому присоединились поборы воеводъ, захватъ башкирскихъ земель. Уже въ первой половинѣ XVII вѣка начинаются волненія. Тщетно Соборное Уложеніе 1649 г. (гл. XVI п. 43 и 44) запрещаетъ пріобрѣтеніе башкирскихъ земель и даже арендованіе ихъ на продолжительные сроки; тщетно посылаются государевы указы о непритѣсненіи Б. при сборѣ ясака. Центральное правительство было не въ силахъ обуздать своихъ агентовъ на столь отдаленныхъ окраинъ.

Въ 1662 г. вспыхнуло возстаніе подъ предводительствомъ Сеита. Своею конечною цѣлью возстаніе имѣло возрожденіе мусульманской независимости во всемъ Казанскомъ краѣ и Сибири. Въ 1663 г. воевода Зеленинъ подавилъ возстаніе. За усмиреніемъ слѣдуетъ строгое воспрещеніе притѣснять Б. съ предписаніемъ «держать съ ними ласку и привѣтъ» и «ихъ государевою милостью обнадеживать». Спокойствіе въ краѣ водворено, но не надолго. Въ 1705 г. вспыхнуло возстаніе, еще болѣе упорное. Въ 1707 г. одинъ изъ Б. назвавъ себя Святымъ Султаномъ, задумалъ возстановить магометанское царство. Онъ ѣздилъ въ Крымъ и Константинополь, пробрался на Кубань и къ горскимъ народамъ, чеченцамъ, мичкисамъ, аксайцамъ. Многіе къ нему пристали, въ томъ числѣ кумыки, аграханскіе казаки - раскольники, окочены и татары, но 26 февр. онъ былъ разбитъ подъ Теркомъ, и полчища его разсѣяны. Въ то же время въ самой Башкиріи кипѣлъ бунтъ. Главными вождями возстанія явились: на Осинской дорогѣ Кусюмъ, на Казанской—Измаилъ, на Ногайской—Алдаръ. Б. осаждали Уфу, Бирскъ и Мензелинскъ, выжгли села по рѣкамъ Бѣлой, Камѣ и Самарѣ и уже были въ 30 верстахъ отъ самой Казани. Петръ, занятый войной со шведами, не могъ отрядить противъ нихъ значительнаго войска. Бояринъ кн. Петръ Ивановичъ Хованскій вступилъ было въ мирные переговоры, но Б. не были къ этому склонны: они жаловались на тяжесть новыхъ налоговъ, на рекрутскую повинность, и заявили, что путемъ возстанія они хотятъ дать знать царю, что ихъ челобитныя на притѣсненія воеводъ до него не доходятъ. Удачныя дѣйствія русскихъ заставили ихъ смириться. Мятежникамъ объявлено было прощеніе. Но внутри Башкиріи мятежъ не утихалъ. Петръ разрѣшилъ собрать вольницу и истреблять Б. всячески, огнемъ и мечемъ. Назовъ явились калмыки. Двѣ орды, по 10000 каждая, подъ начальствомъ столь-

ка Бахметева, вторглись въ Башкирію, жгли селенія, грабили скотъ, рѣзали мужчинъ, уводили въ плѣнъ женщинъ и дѣтей. Возстаніе было подавлено, но едва удалились калмыки, оно вспыхнуло съ новой силою. Послѣдовало вторичное вторженіе калмыковъ. Наконецъ приступлено было къ болѣе дѣйствительнымъ мѣрамъ. Въ 1720 г. стоявшій съ войскомъ въ Мензелинскѣ графъ Головкинъ отправленъ былъ въ Уфу съ грамотою: царь сулилъ Б. прощеніе, но съ тѣмъ, чтобы они выдали бѣглыхъ и впередъ ихъ не принимали. Въ то же время Головкину поручено было изслѣдовать причины бунтовъ. Б. смирились и обѣщались выдать бѣглыхъ, прибывшихъ за послѣднія 10 лѣтъ. Дѣйствительно съ 7 іюня 1720 по 1 марта 1722 г. въ Казань было ими доставлено 4965 бѣглыхъ семей, а людей обоего пола 19815. Но волненія не прекращались. Петръ думалъ о болѣе прочныхъ мѣрахъ для умиротворенія края; но смерть помѣшала ему, и мысль его на время была забыта, хотя не умерла вовсе. Въ 1728 г. явилась въ Москву башкирская депутація, во главѣ которой былъ Ярней Янчуринъ, съ челобитной отъ Б. всѣхъ четырехъ дорогъ. Б. указывали на поборы воеводъ, на захваты ихъ земель, на то, что аманатовъ (заложниковъ) ихъ употребляютъ на тяжелыя работы. Правительство приняло эту челобитную милостиво и, согласно желаніямъ Б., отдѣлило въ 1729 г. Уфимскую провинцію отъ Казанской губерніи, подчинивъ ее непосредственно сенату. Удовлетворены были и остальныя жалобы Б. Въ томъ же 1729 г. они были освобождены и отъ рекрутской повинности, впредь до новаго указа. Но въ то же время въ правительственныхъ сферахъ были и другія теченія. Въ 1730 г. явилась записка одного тогдашняго государственнаго человѣка, вѣроятно А.П. Волынскаго. Записка припоминаетъ мусульманскую религію Б., ихъ прежнія жестокости по отношенію къ русскимъ, указываетъ на необходимость держать въ Уфѣ умнаго воеводу, снять карту Башкирской земли, собрать подробныя свѣдѣнія о краѣ, привести въ порядокъ старыя крѣпости и построить новыя. Еще рѣшительнѣе выступилъ въ 1734 г. извѣстный Кириловъ, одинъ изъ учениковъ петровской школы, составитель книги: «Цвѣтущее состояніе Росс. государства» и перваго атласа Россіи. Кириловъ имѣлъ случай слышать лично отъ Петра его предположенія и ждалъ перваго случая, чтобы осуществить ихъ. Случай представился превосходный. Отъ Алтайскихъ горъ до Аральскаго моря, Хивы и Бухары кочевали орды Киргизъ-Кайсацкія, сгруппировавшіяся въ концѣ XV вѣка изъ разныхъ сходцевъ тюркскаго племени около одного ханскаго дома. Тѣснимыя зюнгарскимъ ханомъ Галданъ-Черенемъ, двѣ орды, средняя и меньшая, появились близъ русск. предѣловъ. Послѣ столкновенія съ Б., калмыками и уральскими казаками, ханъ меньшей орды Абулъ-Хаиръ предложилъ Россіи свое подданство и просилъ построить городъ на рѣкѣ Ори, въ которомъ бы онъ могъ найти себѣ убѣжище въ случаѣ нужды. Тогда-то выступилъ съ своимъ предложеніемъ Кириловъ; онъ указывалъ на то, что изъ города на Ори можетъ идти русск. колонизація въ Башкирскую землю, а необходимость этой колонизаціи сознавалъ и Петръ, приказывая искать руды на башкирскихъ земляхъ, и она уже началась съ распространеніемъ заводовъ. Отсюда же, полагалъ Кириловъ согласно предначертаніямъ Петра, русск. вліяніе должно было распространиться и на Среднюю Азію: отсюда открывался путь русск. товарамъ въ Бухару, Бадахшанъ и Индію. Чтобы поддерживать власть надъ Б. Кириловъ, совѣтовалъ не давать имъ примириться съ киргизами. Поэтому онъ предполагалъ сдѣлать новый городъ не только крѣпостью и административнымъ центромъ, но и центромъ торговымъ и промышленнымъ. Всѣ эти предложенія были приняты, и городъ Оренбургъ получилъ большія льготы; позволено въ немъ селиться русскимъ и иностранцамъ, всякихъ вѣръ и званій; земля подъ постройки давалась поселенцамъ безденежно, учреждался магистратъ. Строить городъ были посланы Кириловъ съ Тевкелевымъ, для охраны имъ былъ данъ отрядъ изъ мѣстныхъ войскъ. Городъ велѣно строить тептерямъ; при экспедиціи были геодезисты для составленія картъ и техники. Прибывъ въ Уфу, Кириловъ занялся приготовленіями къ строенію города; сюда пріѣхали къ нему Б., которыхъ онъ обнадежилъ разными льготами, ибо правительство всѣми мѣрами старалось склонить ихъ на свою сторону. Такъ, отмѣнялся обычай брать отъ Б. заложниковъ, а вмѣсто того призывались они, какъ члены вновь учреждаемаго суда; обѣщана была имъ охрана землевладѣнія, оставленіе на своихъ мѣстахъ бѣглыхъ и т. п. Б. казались довольными, но замышляли иное. Въ это время ихъ возстанія получаютъ уже иную основу; мусульманская пропаганда теряетъ свое значеніе, надежды на возстановленіе магометанскаго царства почти исчезли, но Б. уже раньше жаловавшіеся на единичные захваты ихъ земель, начинаютъ опасаться за самое существованіе своихъ земельныхъ владѣній. И въ самомъ дѣлѣ колонизація сплошной стѣной надвигалась на Башкирію. Въ 1699 г. начали строить Невьянскій заводъ, подаренный Петромъ въ 1702 г. предпріимчивому Демидову; затѣмъ явились заводы Уктусскій, Каменскій, Алапаевскій, Сысертскій, Тагильскій, Исетскій и др.; возникъ Екатеринбургъ—мѣсто главнаго управленія горными заводами. Къ концу царствованія Петра при однихъ казенныхъ заводахъ было 5422 души муж. пола. Всѣ эти заводы лежали внѣ башкирскихъ земель, но они къ нимъ уже подступали. Въ 1724 г. Б. ограничены были въ правѣ владѣнія лѣсами, которые подраздѣлены были на заповѣдные и незаповѣдные. Въ постройкѣ г. Оренбурга (который Кириловъ заложилъ тамъ, гдѣ теперь Орская крѣпость) они видѣли дальнѣйшую мѣру лишенія ихъ земельной собственности. Они рѣшили сопротивляться. Въ 1735 г. вспыхнуло возстаніе подъ предводительствомъ Кильмякъ-Абыза. По первымъ же слухамъ о возстаніи назначенъ былъ Александръ Ивановичъ Румянцевъ идти усмирять его. Не смотря на турецкую войну даны были регулярныя войска, которыя и двинулись въ Башкирію подъ начальствомъ Румянцева. Со стороны сибирской дѣйствовалъ извѣстный ис-

горникъ В. Н. Татищевъ, бывшій въ то время главнымъ начальникомъ горныхъ заводовъ въ Сибири и Перми. Въ іюнѣ 1736 г. большая часть Башкиріи была выжжена и раззорена. Въ тоже время принимаются мѣры къ усиленію въ Башкиріи русск. и другихъ благонадежныхъ элементовъ. Указомъ 1736 г. русскимъ разрѣшено пріобрѣтеніе башкирскихъ земель, а мещерякамъ, оставшимся вѣрными и въ бунтахъ не участвовавшимъ, предоставлено было право собственности на тѣ земли, которыя они до того арендовали у Б.—бунтовщиковъ. Въ 1739 г. тептери и бобыли, которые составляли родъ крѣпостныхъ по отношенію къ природнымъ Б., освобождены были отъ платежа оброка Б.—бунтовщикамъ, а тѣмъ изъ нихъ, которые не желали платить оброка и Б., оставшимся вѣрными, предоставлено было занимать земли Б.—бунтовщиковъ безъ всякаго вознагражденія прежнихъ собственниковъ. Вмѣсто Румянцева присланъ Хрущовъ, который, забирая Б. въ качествѣ заложниковъ, перебивалъ ихъ; иначе поступалъ Татищевъ: онъ только отбиралъ оружіе и заставлялъ присягать на Коранѣ. Между тѣмъ въ апрѣлѣ 1737 г. умеръ отъ чахотки Кириловъ. Его мѣсто занялъ Татищевъ. Послѣдній предлагалъ перевести Оренбургъ дальше къ Красной горѣ (гдѣ теперь Красногорская крѣпость), а для окончательнаго умиротворенія края онъ признавалъ нужными не одни только военныя дѣйствія и мѣры устрашенія, но главнымъ образомъ улучшенія въ области управленія и аграрныхъ отношеній Б. и мещеряковъ. Татищевъ предложилъ рядъ соотвѣтствующихъ мѣропріятій, но сдѣлать ничего не успѣлъ, такъ какъ черезъ годъ былъ смѣненъ. На его мѣсто главнымъ командиромъ Оренбургской экспедиціи назначенъ былъ кн. Урусовъ. При немъ возстаніе не только не утихаетъ, но разливается съ еще большею силою. Б. провозглашаютъ своимъ ханомъ Султан-Гирея, по прозвищу Каракасалъ (см. это сл.). Въ 1740 кн. Урусовъ вмѣстѣ съ Соймоновымъ, смѣнившимъ Хрущова, подавляетъ, наконецъ, возстаніе. При этомъ сожжено и раззорено было 696 жилыхъ деревень, и, по однимъ оффиціальнымъ рапортамъ, Б. потеряли убитыми 16634 человѣка, сослаными въ разныя мѣста до 4000; кромѣ того 301 чел. были наказаны отрѣзываніемъ носа и ушей, отобрано было множество верблюдовъ, лошадей и рогатаго скота. Смерть Урусова въ Самарѣ (1741) прекращаетъ его дѣятельность. Въ области внутренняго управленія онъ успѣлъ только обнародовать именной указъ, который измѣнилъ волостное управленіе въ башкирскихъ волостяхъ, и родовыхъ старшинъ, управлявшихъ дотолѣ волостями по праву рожденія, замѣнилъ старшинами, есаулами, писарями, сотниками, избираемыми подъ надзоромъ администраціи. Въ 1742 г. командиромъ Оренбургской экспедиціи, называвшейся въ то время Оренб. коммиссіей, назначенъ былъ Ив. Ив. Неплюевъ, государственный дѣятель петровской школы. Прежде всего Неплюевъ принялся за развитіе военныхъ поселеній, на важность которыхъ для умиротворенія края указывалъ и Петръ. Центромъ этихъ поселеній избранъ былъ Оренбургъ, который Неплюевъ перенесъ на р. Уралъ, гдѣ онъ находится въ настоящее время. Отъ Оренбурга во всѣ стороны развѣтвлялись линіи укрѣпленій, которыя непрерывной сѣтью должны были охватить все инородческое населеніе. Часть этихъ укрѣпленій была построена еще до Неплюева, но лишь онъ привелъ ихъ въ законченную систему. Отъ Оренбурга на югъ до устья р. Яика шла линія Нижнеяикская, состоящая изъ 9 крѣпостей и 18 форпостовъ. Постройка и оборона линіи возложена была на яикскихъ казаковъ, этихъ первыхъ колонизаторовъ нижняго Яика, наполовину инородческаго происхожденія, которыхъ Неплюевъ окончательно ввелъ въ систему военныхъ поселеній, причемъ положено было имъ жалованье и даны льготы по рыболовству. Къ западу отъ Оренбурга шла линія укрѣпленій по р. Самарѣ; она имѣла своимъ назначеніемъ связать Яикскую линію съ Волгою и отдѣлить Б. отъ калмыковъ, кочевавшихъ въ степяхъ между рѣками Волгою, Яикомъ и Самарой. Здѣсь, кромѣ города Самары, который въ военномъ отношеніи подчиненъ былъ оренбургскому начальству, было 9 крѣпостей и 3 редута. Къ сѣверу отъ Оренбурга шелъ двойной рядъ военныхъ поселеній, одинъ вверхъ по Яику, другой по Сакмарѣ. Первая линія—Яикская на протяженіи 560 верстъ до Верхнеяикской крѣпости имѣла 10 крѣпостей и 16 редутовъ, а пройдя Верхнеяикскую крѣпость эта линія вскорѣ развѣтвлялась: одна вѣтвь ея тянулась по р. Ую и черезъ нее къ Тоболу и, связывая такимъ образомъ военныя поселенія оренбургскаго вѣдомства съ сибирскими форпостами, доходила до Звѣриноголовной крѣпости, которая въ 1753 г. и была передана отъ сибирскаго губернатора въ вѣдомство Оренбургской губерніи. Сакмарская же линія состояла первоначально изъ 10 крѣпостей и 2 редутовъ, но послѣ бунта 1755 г. она была доведена до рѣчки Зилаира, гдѣ заканчивалась Зилаирской крѣпостью. Люди для заселенія этихъ укрѣпленныхъ пунктовъ указаны были еще Кириловымъ. Это были: 1) ландмилицкіе полки, въ числѣ 4, сформированные, въ силу указа 19 февраля 1751 г., частью изъ служилыхъ людей закамскихъ пригородовъ—Ерыклинска, Тіинска, Билярска, Старо и Новошешминска, Заинска и Алексѣевска, частью изъ бывшихъ служилыхъ людей—городовыхъ дворянъ, драгунъ, рейтаръ и проч., которые въ 1724 году названы были государственными крестьянами и въ числѣ около 30000 жили въ разныхъ городахъ и деревняхъ Казанской губерніи. Полки эти были водворены на постоянное жительство съ женами и дѣтьми по Самарской и Яикской линіямъ. 2) Гарнизонные оренбургскій и уфимскій полки, сформированные въ 1735 и 1736 гг. изъ городовыхъ служилыхъ людей уфимскихъ, мензелинскихъ и бирскихъ и изъ сибирскихъ недорослей и 3) Оренбургское казачье войско, начало которому положилъ Кириловъ, когда въ основанныя имъ крѣпости сталъ принимать на житье и службу разнаго рода охотниковъ, большею частью сходцевъ (бѣглыхъ) какъ русск. такъ и

инородческаго происхожденія. По исчисленію Рычкова, всѣхъ служившихъ по линіямъ и внутри Оренбургской губерніи около 1760 г. было 20000 человѣкъ, не считая тѣхъ командъ, которыя на лѣто ежегодно командировались туда для содержанія форпостовъ. Но одна военная колонизація не удовлетворяла Неплюева. Онъ явился не только замирителемъ края, но и гражданскимъ его устроителемъ. По его представленіямъ учреждена была въ 1744 г. Оренбургская губернія и въ составъ ея вошли всѣ земли, которыя вѣдала Оренбургская экспедиція, и кромѣ того Исетская провинція съ зауральскими Б., Уфимская провинція со всѣми башкирскими дѣлами, а также ставропольскій уѣздъ и Киргизскія степи. Неплюевъ былъ назначенъ первымъ оренбургскимъ губернаторомъ. Въ этомъ званіи онъ усердно заботился о привлеченіи въ ввѣренный ему край земледѣльческихъ и промышленныхъ элементовъ, но при этомъ онъ встрѣчалъ препятствія, глубоко коренившіяся въ тогдашнемъ общественномъ и государственномъ строѣ Россіи. Колонизація рус. окраинъ всегда шла помимо правительства и даже въ разрѣзъ съ установленными имъ порядками; колонизаторами обыкновенно являлись «гуляющіе люди», т. е. бѣглые, которые спасались отъ крѣпостнаго ига, отъ тяжести налоговъ, отъ рекрутской повинности, а также отъ религіозныхъ преслѣдованій. Очевидно, что оренбургскій губернаторъ въ своихъ заботахъ о колонизаціи края не могъ потворствовать подобнаго рода выходцамъ. Татищевъ, который началъ было это дѣлать, получилъ изъ Петербурга формальный выговоръ. При такомъ положеніи дѣла приходилось изыскивать другіе элементы для заселенія края. Была сдѣлана попытка привлечь сюда выходцевъ изъ среднеазіятскихъ ханствъ, но результаты получились самые ничтожные. Въ 1745 г. насильно переселены были кундровскіе татары, съ давнихъ поръ кочевавшіе близъ Астрахани, но это были плохіе колонисты, способные лишь къ скотоводству. Не больше пользы принесло поселеніе крещенныхъ калмыковъ, которыхъ въ 1754 г. считалось въ Оренбургѣ 56 кибитокъ и 205 душъ обоего пола. Дѣйствительно полезнымъ элементомъ явились казанскіе татары, «люди торговые и пожиточные», которые въ 1744 г. выразили желаніе переселиться въ новый край, но съ тѣмъ, чтобы имъ была предоставлена льгота отъ рекрутской повинности и право строить мечеть (что тогда воспрещалось). Поселившись, въ числѣ 200 семей, въ 18 верстахъ отъ Оренбурга, они образовали Сеитову слободу (по имени предводителя ихъ — Сеита Хаялина) и явились главными посредниками въ торговыхъ сношеніяхъ Россіи чрезъ Оренбургъ съ Средней Азіей; они завели здѣсь водяныя мельницы, первые стали разводить хлопчатую бумагу и сѣять сорочинское пшено. Всѣ же старанія правительства привлечь сюда русскихъ купцовъ и ремесленниковъ оставались безуспѣшными, такъ-какъ съ одной стороны русскіе обыватели были бѣдны и не имѣли средствъ тронуться съ мѣста, а съ другой стороны *городскія общества*, будучи обязаны отправлять *разныя повинности и службы*, которыя они несли всѣмъ міромъ, всячески противились выходу изъ среды своей сочленовъ, такъ какъ выходомъ однихъ неминуемо увеличивались тяготы остальныхъ. Всѣ усилія Неплюева привлечь сюда русскихъ купцовъ на житье, всѣ предоставленныя имъ значительныя льготы имѣли лишь тотъ результатъ, что подъ конецъ его управленія губерніей записаннаго купечества считалось 29 душъ (да и тѣ насильно переселены были изъ Уфы и Самары), и что нѣкоторые купцы другихъ городовъ, сами и не бывавшіе въ Оренбургѣ, стали присылать для торга своихъ прикащиковъ. Болѣе обильный притокъ колонистовъ давала ссылка; въ Оренбургскую губ. ссылались преступники изъ купцовъ, мастеровыхъ и ремесленниковъ, но, конечно, это были элементы, весьма малопригодные для внесенія въ дикій край началъ гражданственности и промышленности. Мысль о поселеніи въ закамскихъ земляхъ малороссіянъ возникла во время управленія краемъ Татищева, которому запрещено было принимать великороссійскихъ бѣглыхъ, но дозволено было селить выходцевъ изъ Малороссіи. При преемникѣ его, кн. Урусовѣ, посланъ былъ въ Малороссію вербовать поселенцевъ капитанъ Калачевъ, который обѣщаніемъ значительныхъ льготъ вызвалъ сильное броженіе въ странѣ. Малороссійскіе владѣльцы жаловались на свои потери, но жалобы эти оставались безуспѣшными до тѣхъ поръ пока на престолъ не вступила Елисавета Петровна, извѣстная своею приверженностью къ Малороссіи. Указомъ 1742 г. запрещено было «набирать малороссійцевъ для поселенія въ оренбургскія крѣпости», а вмѣсто нихъ повелѣвалось селить тамъ грузинцевъ и волоховъ. Поселенія послѣднихъ, равно какъ поселенія черногорцевъ и албанцевъ, которыя начали было заводить въ 1756 г., совершенно не удались. Но и выходцы изъ Малороссіи были плохими колонистами, неспособными приноровиться къ условіямъ новаго края, гдѣ въ одно и то же время необходимо было быть землепашцемъ, воиномъ, ремесленникомъ и торговцемъ. Въ своихъ неудачныхъ попыткахъ руководить дѣломъ колонизаціи Башкиріи правительство обратилось, наконецъ, къ отставнымъ солдатамъ, на которыхъ уже Кириловъ указалъ какъ на матеріалъ пригодный для заселенія этого края. Но попытка привлечь ихъ добровольно неудалась, главнымъ образомъ потому, что указомъ 1737 г. запрещалось имъ брать съ собою дѣтей, записанныхъ въ подушной окладъ или закрѣпощенныхъ за частными владѣльцами. Правительство положило принудить отставныхъ солдатъ къ переселенію въ Башкирію; отъ поселенія освобождались только совершенно дряхлые, не подававшіе надежды на то, «что могутъ жениться и домы содержать». Въ то время какъ правительство столь неуспѣшно старалось направить въ Башкирію легальную колонизацію, продолжала подвигаться свободная колонизація края, которая не только не поощрялась, но и энергично преслѣдовалась. Въ 1743 г., при производствѣ 2-ой ревизіи, Неплюеву повелѣно было всѣхъ бѣглыхъ, какіе найдутся во ввѣренномъ ему краѣ, выслать на прежнія мѣста. Но Неплюевъ на-

стоялъ, чтобы край не былъ лишенъ этого рода поселенцевъ, которые составляли самую предпріимчивую, самую энергическую часть сельскаго населенія. Не выдалъ Неплюевъ и тѣхъ бѣглыхъ, которые найдены были подъ именемъ непомнящихъ родства въ уфимскомъ уѣздѣ и въ казан. пригородахъ. Неплюевъ пошелъ дальше. Онъ выхлопоталъ указъ 13 янв. 1746 г., которымъ всѣхъ непомнящихъ родства и помѣщиковъ повелѣвалось отправлять для поселенія въ Оренбургъ, гдѣ они надѣлялись землею, освобождались на 3 года отъ всякихъ сборовъ и рекрутской повинности. Эти непомнящіе родства образовали нѣсколько слободъ въ нынѣшнемъ бугульминскомъ уѣздѣ, и подъ конецъ управленія краемъ Неплюева (1750) ихъ считалось 3720 душъ муж. пола, въ томъ числѣ русскихъ 1650. Эта цифра даетъ понятіе о ежегодной прибыли сходцевъ, извѣстныхъ правительству. Сколько же ихъ безвѣстно скрывалось среди Б. и мещеряковъ! Но сильнѣйшимъ проводникомъ колонизаціи края явилось горнозаводское дѣло. И въ этомъ отношеніи Неплюевъ оказалъ краю огромную услугу. Вопреки мнѣнію берг-коллегіи, Неплюевъ настоялъ, чтобы горнозаводское дѣло въ Башкиріи было предоставлено частной предпріимчивости и чтобы казна отъ него совершенно устранилась. Сенатскимъ указомъ отъ 13 окт. 1753 г. предложенія Неплюева были утверждены. Вслѣдъ затѣмъ онъ принялъ рядъ мѣръ, заимствованныхъ большею частью изъ Петровскихъ узаконеній по этому предмету. Главнымъ образомъ онъ стремился къ тому, чтобы земля не стала предметомъ монополіи, чтобы отдѣльные заводчики не захватили земли больше, чѣмъ они могутъ эксплуатировать. Даже покупкой они не могли пріобрѣтать лишнихъ земель. Для охраненія рудниковъ и заводовъ заводчикъ обязанъ былъ содержать на свой счетъ потребное количество гарнизона, который командировался ближайшимъ начальствомъ изъ регулярныхъ и иррегулярныхъ войскъ. Мѣропріятія Неплюева привели къ блестящимъ результатамъ. До него въ самой Башкиріи не было заводовъ, если не считать казеннаго Воскресенскаго завода, выстроеннаго въ 10 верстахъ отъ Табынска Кириловымъ, а послѣ него заброшеннаго. Заводъ этотъ былъ Неплюевымъ уступленъ предпріимчивому симбирскому купцу Ив. Бор. Твердышеву, который, въ компаніи съ своимъ братомъ и симбирскимъ же купцомъ Мясниковымъ, основалъ 5 мѣдныхъ и 4 желѣзныхъ завода. На этихъ заводахъ водворено было свыше 1300 крестьянскихъ, большею частью купленныхъ заводчиками, дворовъ. По стопамъ Твердышева пошли и другіе. Графы Сиверсъ, Шуваловы и Строгановъ, генерал-прокуроръ Глѣбовъ, дворяне Демидовы, промышленники Мосоловъ, Осокины и др. основывали заводы и переводили сюда своихъ и купленныхъ людей изъ внутреннихъ губерній. Къ 1760 г. въ Башкиріи дѣйствовало уже 28 заводовъ, въ томъ числѣ 15 мѣдныхъ и 13 желѣзныхъ, а населеніе ихъ доходило до 20000 душъ муж. пола. Всего же къ этому времени пришлаго населенія насчитывалось въ Башкиріи 200000 душъ обоего пола. Распространеніе заводовъ, имѣвшее неизбѣжнымъ своимъ послѣдствіемъ занятіе земель, которыя Б. считали своею неотъемлемою собственностью, встрѣтило съ ихъ стороны сильную оппозицію. «Народъ этотъ, говоритъ современникъ Рычковъ, ничего не бережетъ, какъ старинныя свои вотчинныя земли и отхожія, т. е. лѣсныя угодья», и справедливость этихъ словъ засвидѣтельствована и Неплюевымъ въ донесеніи его сенату въ 1753 г. (П. С. Зак. № 10141). Отдѣльныя мѣры Неплюева, который урегулировалъ повинности Б., защищалъ ихъ отъ произвола администраціи, отъ попытокъ духовенства насильно обращать въ православіе, не могли утишить ихъ недовольства. Бунтъ былъ неизбѣженъ, и онъ нашелъ себѣ даровитаго организатора въ лицѣ мещеряка Батырши Алѣева, который отличался умомъ и обширной магометанской образованностью. Бунтъ этотъ, въ основѣ котораго лежали причины экономическія, принялъ прежнюю форму религіознаго движенія. Уже въ 1754 г. Батырша разослалъ по всему магометанскому востоку Россіи воззваніе, въ которомъ указывалось на опасность, грозящую магометанству отъ нашествія русскихъ, обѣщалась помощь киргизъ-кайсаковъ и Турціи, и весь магометанскій міръ призывался къ отстаиванію своей вѣры. Въ слѣдующемъ 1755 г. Б. начали собираться въ небольшія шайки и, обозначивъ свой путь пожарами и убійствами, удалялись за Яикъ въ Киргиз-Кайсацкую орду, гдѣ должны были собраться всѣ силы мятежниковъ. Такимъ образомъ Неплюеву предстояла борьба съ коалиціей Б. и киргизъ-кайсаковъ, а въ случаѣ успѣха этихъ союзниковъ—со всѣмъ магометанскимъ населеніемъ средней Волги. Неплюевъ какъ нельзя лучше понялъ необходимость подавить мятежъ въ самомъ его началѣ и проявилъ при этомъ необыкновенную энергію и изобрѣтательность и глубокое знаніе людей, съ которыми ему приходилось вести борьбу. Военная сила, подкупы, обманъ, милость и суровое преслѣдованіе—все было имъ пущено въ ходъ, чтобы подавить возстаніе прежде, чѣмъ оно перейдетъ въ общемагометанскій мятежъ. Съ большимъ искусствомъ поселилъ онъ раздоръ въ самомъ мятежномъ населеніи и отвлекъ отъ Б. и даже вооружилъ противъ нихъ мещеряковъ, тептерей и бобылей. Предоставленные только своимъ силамъ, лишенные возможности получить внѣшнюю помощь со стороны другихъ магометанъ, постоянно ослабляемые тѣмъ, что многіе участники мятежа уходили къ русскимъ властямъ съ повинной, сторонники Батырши вынуждены были искать спасенія въ горахъ и лѣсахъ. Но это не помогло. Союзники русскихъ мещеряки и тептери хорошо знали дороги даже въ самихъ глухихъ трущобахъ края, и мятежныя шайки были находимы военными отрядами тамъ, гдѣ они считали себя въ совершенной безопасности. Самъ Батырша былъ взятъ мещеряками въ плѣнъ и подъ сильнымъ конвоемъ отвезенъ въ С.-Петербургъ; дальнѣйшая судьба его неизвѣстна. Болѣе 50000 Б., считая въ томъ числѣ женщинъ и дѣтей, бѣжали за Яикъ къ киргиз-кайсакамъ, но и тамъ Неплюеву удалось возбудить между союзниками раздоры, закончившіеся взаимнымъ избіеніемъ.

Наконецъ, 1 сентября изданъ былъ манифестъ, которымъ бѣглецамъ въ 6-тимѣсячный срокъ повелѣвалось возвратиться съ повинной, въ противномъ случаѣ имъ грозила конфискація всѣхъ ихъ земель. Перебѣги за Яикъ прекратились, и внутри Башкиріи какъ будто стало спокойно. Причины недовольства—столкновенія изъ за земли—не были и не могли быть устранены. Но Б. были уже настолько ослаблены, что бунтовъ поднимать не были болѣе въ силахъ. Батыршинъ бунтъ былъ послѣднимъ бунтомъ Б., но не послѣднимъ протестомъ ихъ противъ русской власти. Они пользовались всякимъ удобнымъ случаемъ, при которомъ представлялась надежда свергнуть эту власть и вернуть свои утраченныя земли. Ниодно движеніе конца XVIII вѣка въ Приволжьѣ не обходилось безъ участія Б. Никогда Пугачевщина не приняла бы такихъ обширныхъ размѣровъ, еслибы къ ней не примкнули Б. подъ предводительствомъ Салавата, славнѣйшаго изъ башкирскихъ богатырей, про котораго народъ и понынѣ распѣваетъ пѣсни, отчасти имъ самимъ сложенныя. Пушкинъ называетъ его «свирѣпымъ», но этотъ свирѣпый предводитель не менѣе свирѣпыхъ шаекъ мстилъ за свой обезземеленный народъ, за своего отца Юлая, у котораго Твердышевъ въ 1755 г. отнялъ землю подъ свой Симскій заводъ. Для умиротворенія края и усиленія въ немъ правительственной власти явилась необходимость въ бо́льшемъ сплоченіи Башкиріи съ остальнымъ государствомъ. Уже въ 1754 г. съ Б. былъ снятъ ясакъ и распространена на нихъ обязательная покупка казенной соли по 35 к. за пудъ, чѣмъ они сравнены были съ другими приволжскими инородцами. Въ 1789 г. Б. дозволено было по желанію вступать въ податное состояніе съ платою 80 к. съ души. Наконецъ, въ 1798 г. сформировано изъ нихъ въ губерніяхъ Оренбургской, Самарской, Уфимской, Вятской и Пермской иррегулярное войско, раздѣленное на 12 кантоновъ, которые въ свою очередь дѣлились на отдѣленія и команды, независимо отъ дѣленія на волости. Все войско состояло подъ главнымъ начальствомъ командира отдѣльнаго Оренбургскаго корпуса, жительствовавшаго въ Оренбургѣ, гдѣ при немъ находилось войсковое правленіе или канцелярія. Кантонами управляли чиновники изъ Б., которые въ своемъ званіи утверждались корпуснымъ командиромъ; изъ нихъ многіе дослуживались до штаб-офицерскихъ чиновъ. Во главѣ отдѣленій и волостей стояли юртовые старшины, принадлежавшіе къ классным и за-урядъ казачьимъ чиновникамъ; въ послѣдніе чины Б. производились корпуснымъ командиромъ. Всѣ эти чины выходили изъ Б. и жили среди ввѣреннаго имъ народа. Сверхъ того по дѣламъ слѣдственнымъ при двухъ, а иногда и при одномъ кантонѣ имѣлись стряпчіе, большею частью изъ гражданскихъ чиновниковъ; при нѣкоторыхъ кантонахъ состояли еще особые попечители изъ штаб-офицеровъ. Главная обязанность башкирскаго войска заключалась въ содержаніи кордоновъ по Оренбургской линіи. Во все время нахожденія на этой срочной службѣ, Б. содержали себя на своемъ коштѣ, получая изъ казны на человѣка жалованья только по 1 р. асс. въ мѣсяцъ. Кромѣ того, по мѣрѣ надобности, изъ башкирскаго войска формировались пятисотенные полки на правахъ казачьихъ, которые до выступленія изъ сборнаго пункта за 100 верстъ содержали себя на собственномъ коштѣ, а потомъ продовольствовались отъ казны по старому гусарскому положенію. При каждомъ полкѣ находилось духовное лицо—мулла съ служителемъ азанчіемъ, положенное число изъ башкирскихъ заурядъ-офицеровъ и урядниковъ съ особо назначеннымъ полковымъ командиромъ или походнымъ старшиной, подъ общимъ начальствомъ армейскихъ штабъ или обер-офицеровъ. Такихъ полковъ въ Отечественную войну сформировано было до 30. Единообразная обмундировка Б. первоначально носила характеръ національный и главнымъ образомъ состояла изъ кафтана синяго или бѣлаго сукна, такихъ же шальваръ съ краснымъ кантомъ и остроконечной войлочной шапки бѣлаго цвѣта, но въ 1850-хъ годахъ введена была у нихъ обмундировка совершенно казачья. Вооруженіе Б. состояло изъ пары пистолетовъ, ружья, пики, сабли, лука (сайдакъ) и колчана со стрѣлами, которыми они мастерски стрѣляли на большее пространство въ цѣль и притомъ съ такою силою, что стрѣла на 15 саж. могла пронзить насквозь не только человѣка, но и лошадь. Французы, испытавшіе на себѣ въ войнахъ съ Россіей, особенно въ 1812 г., губительное дѣйствіе этихъ стрѣлъ, прозвали Б. сѣверными амурами. Въ 1814 г. Б. вмѣстѣ съ казаками поили своихъ лошадей въ Сенѣ. Вскорѣ къ башкирскому войску присоединены были и мещеряки, которые до того составляли особое войско, раздѣленное на 4 кантона. Къ образовавшемуся такимъ образомъ башкиро-мещерякскому войску въ 1855 г. присоединены были тептери и бобыли, проживавшіе въ губерніяхъ Оренбургской, Самарской, Пермской и Вятской и въ томъ же 1855 г. повелѣно было башкиро-мещерякское войско впредь именовать башкирскимъ войскомъ и только въ случаяхъ, гдѣ представится надобность отличать происхожденіе людей, войско составляющихъ, называть ихъ башкирами изъ мещеряковъ, тептерей или бобылей. Съ тѣхъ поръ подъ именемъ Б. извѣстны на нашемъ законодательномъ языкѣ не одни только собственно башкиры, но и мещеряки, тептери и бобыли. Въ 1863 г. инородцы, составлявшіе башкирское войско, уравнены были въ гражданскихъ правахъ съ прочими сельскими обывателями и общественное управленіе ихъ повелѣно было организовать на общихъ началахъ съ изъятіями, указанными въ Высочайше утвержденномъ Положеніи о башкирахъ 14 мая 1863 г. Для наблюденія за общественнымъ ихъ управленіемъ въ хозяйственно-распорядительномъ отношеніи тогда же образовано было въ вѣдѣніи военнаго министерства и подъ непосредственнымъ руководствомъ оренбургскаго и самарскаго генерал-губернатора особое управленіе башкирами. Это особое управленіе состояло изъ 11 кантонныхъ управленій и общаго управленія башкирами. Во главѣ кантоннаго управленія стоялъ кантонный начальникъ, при немъ—помощники и канцелярія. Наконецъ, въ 1865 г.

Б. окончательно переданы были изъ военнаго въ гражданское вѣдомство, особое управленіе Б. упразднено и общимъ губернскимъ и уѣзднымъ учрежденіямъ повелѣно было руководствоваться относительно Б. Положеніями 19 февр. 1861 г. и 14 мая 1863 г. Въ настоящее время дѣйствующія о Б. узаконенія собраны въ Положеніе о башкирахъ, вошедшее въ составъ особаго приложенія къ IX т. Св. Зак. изд. 1876 г. По этому Положенію, Б. въ правахъ и обязанностяхъ не отличаются отъ прочаго сельскаго населенія имперіи. По дѣламъ хозяйственнымъ Б. составляютъ сельскія общества, которыя общественною землею владѣютъ на началахъ общинныхъ, а для ближайшаго управленія и суда соединяются въ волости (юрты). Сельское общественное управленіе состоитъ изъ сельскаго схода и сельскаго старосты, а волостное (юртовое) управленіе—изъ волостного (юртоваго) схода, волостного (юртоваго) старшины съ волостнымъ правленіемъ и волостного суда. Волостное правленіе образуютъ: волостной старшина, сельскіе старосты и сборщики податей тѣхъ сельскихъ обществъ, въ которыхъ они имѣются. Въ порядкѣ наслѣдованія имуществомъ и въ дѣлахъ, касающихся опеки, Б. предоставлено руководствоваться своими обычаями. При введеніи всеобщей воинской повинности (1874) она была распространена и на Б., причемъ былъ упраздненъ особый сборъ въ 60 коп. съ души, установленный съ нихъ Положеніемъ 17 мая 1863 г. Новобранцы, ежегодно поступающіе по призыву изъ Б., распредѣляются по частямъ войскъ на общемъ основаніи, но тѣмъ изъ Б. Оренбургской губ., которые сохранили еще способность къ кавалерійской службѣ, предоставлено было, по желанію, отбывать службу на своемъ конѣ и съ своимъ конскимъ уборомъ при особомъ кадрѣ, который, подъ названіемъ Башкирскаго дивизіона, сформированъ былъ въ предѣлахъ Оренбургской губ. Въ 1878 г. дивизіонъ этотъ былъ переформированъ въ Башкирскій конный полкъ, который составлялъ самостоятельную часть на правахъ дивизіи и долженъ былъ служить кадромъ для формированія въ военное время башкирскихъ конныхъ частей. Но 13 іюля 1882 г. Высочайше повелѣно было: 1) Б. конный полкъ упразднить, замѣнивъ оный формированіемъ въ военное время Башкирской милиціи; 2) всѣхъ новобранцевъ, ежегодно поступающихъ по призыву изъ Б. Оренбургской губ., назначить на общемъ основаніи; въ случаѣ же войны, съ объявленіемъ мобилизаціи, запасныхъ чиновъ башкирскихъ родовъ Оренбургской губ., служившихъ въ частяхъ кавалеріи, обращать на формированіе конномилиціонныхъ сотенъ и полковъ.

Черезъ всю исторію Б. красною нитью проходятъ земельныя неурядицы, которыя лежали въ основѣ ихъ бунтовъ (особенно послѣднихъ), а въ настоящее время служатъ главною причиною ихъ бѣдственнаго экономическаго состоянія. Башкирія, эта обширная и привольная страна, которая издавна привлекала многочислен. выходцевъ финскаго и татарскаго племени, и также русскихъ сходцевъ, никогда не была измѣрена ни размежевана. Имѣя землю въ изобиліи (еще въ первой половинѣ текущаго столѣтія Б. владѣли свыше $11^1/_2$ милліоновъ дес. земли), Б. еще съ XVI стол. принимали къ себѣ поселенцевъ, мещеряковъ, тептерей, бобылей и др., которые селились на ихъ земляхъ и платили Б.—вотчинникамъ оброкъ. Вскорѣ поземельныя отношенія Б. крайне запутались, особенно послѣ указовъ 1736 и послѣдующихъ гг., когда Б. за мятежи были лишены своихъ земель въ пользу пребывшихъ вѣрными мещеряковъ, потомъ снова ими надѣлены, потомъ опять утратили часть ихъ. Въ то же время усилилась и русская колонизація. Указъ 11 февр. 1736 г., разрѣшившій русскимъ покупать и арендовать у Б. земли, привлекъ сюда много государственныхъ крестьянъ, а также помѣщиковъ, которые переселялись вмѣстѣ съ своими крѣпостными. Всѣ эти поселенцы заключали съ Б. договоры, образовали значительныя поселенія и составили отдѣльныя общества, покупали и кортомили землю и заводы, которые основались во множествѣ. При продажѣ земель, границы ихъ опредѣлялись урочищами, а сколько въ тѣхъ границахъ заключалось десятинъ, Б. и сами не знали. Оттого десятки и сотни тысячъ десятинъ продавались за безцѣнокъ. Такъ, въ концѣ прошлаго столѣтія Бѣлорѣцкій заводъ купилъ 300000 дес. строеваго лѣса за 300 руб., а Авзяно-Петровскій и Кагинскій заводы окортомили у Б. на вѣчныя времена 180000 десятинъ лѣсу за 20 руб. въ годъ. Понятно, что вслѣдъ за такими сдѣлками возникали жалобы, протесты. Правительство старалось помочь злу и въ 1818 г. запретило продажу башкирскихъ земель, но такая мѣра не могла, конечно, упорядочить земельныхъ отношеній Б. и ихъ припущенниковъ (такъ были названы всякаго рода поселенцы на башкирскихъ земляхъ). Чтобы утвердить земельныя права Б. и положить конецъ неурядицѣ, изданъ былъ законъ 10 апрѣля 1832 г., которымъ Б. признаны были владѣльцами всѣхъ тѣхъ земель, «кои нынѣ безспорно имъ принадлежатъ», и предписано было приступить къ отмежеванію припущенниковъ на слѣдующихъ основаніяхъ: мещеряки, тептери и бобыли, какъ занимающіеся болѣе скотоводствомъ и несущіе казачью службу (отсюда наименованіе ихъ: припущенники военнаго вѣдомства) должны были быть удовлетворены 30 дес., а татары, крестьяне казенные, удѣльные и пр. (припущенники гражданскаго вѣдомства)—15 дес., если, впрочемъ, за таковой нарѣзкой и для самимъ Б. останется не менѣе 40 дес. на душу. Этимъ же закономъ 1832 г. вновь разрѣшена продажа Б. земель, но съ тѣмъ, чтобы у нихъ самихъ оставалось отъ 40 до 60 дес. на душу; разрѣшена была и отдача земель въ кортому, но не долѣе, чѣмъ на 12 лѣтъ. Размежеваніе башкирскихъ дачъ возложено было на казенныя палаты, но уже въ 1834 г. образована была для этого спеціальная башкирская коммиссія, которая состояла при оренбургскомъ военномъ губернаторѣ, и дѣятельность которой дала результаты самые ничтожные. Въ 1869 она была упразднена, и дѣла ея переданы въ губернскія по крестьянскимъ дѣламъ присутствія, при которыхъ имѣются спеціальные для этого члены. Для руководства имъ изданъ

утвержденныя 10 февр. 1869 г. особыя правила о надѣлѣ припущенниковъ въ башкирскихъ вотчинныхъ земляхъ (приложеніе къ ст. 15 Положенія о Б.). Тогда-то началась «эпопея хищеній» башкирскихъ земель, которыя заставили правительство назначить въ 1881 г. сенаторскую ревизію въ Уфимскую и Оренбургскую губерніи, а затѣмъ и принять мѣры къ искорененію зла. Чтобы выяснить характеръ и механизмъ этихъ хищеній, необходимо остановиться на современномъ поземельномъ устройствѣ Б., по правиламъ 1869 г. На основаніи этихъ правилъ, всѣ дачи, принадлежащія обществамъ башкиръ-вотчинниковъ, раздѣлены на многоземельныя и малоземельныя. Къ первымъ отнесены такія дачи, въ которыхъ, за отчисленіемъ на каждую душу (по 7 ревизіи) вотчинниковъ по 40 десятинъ, можетъ быть отрѣзано припущенникамъ по 30 дес. на каждую душу по той же ревизіи. Дачи, неудовлетворяющія этимъ условіямъ, отнесены къ малоземельнымъ. Распредѣленіе земель между вотчинниками и припущенниками должно было производиться такимъ порядкомъ: въ многоземельныхъ дачахъ прежде всего отрѣзывалось по 40 дес. на душу вотчинниковъ (по 8-ой ревизіи) и если по раздѣленіи общаго количества отрѣзанныхъ десятинъ на число душъ по 10 ревизіи, на каждую душу приходилось менѣе 15 дес., то прирѣзывалось недостающее до этого размѣра количество по числу душъ 10-й ревизіи. Потомъ припущенникамъ по числу душъ, поселившихся до 1837 г., отрѣзывалось по 30 дес. на душу, и изъ нихъ 15 десятинъ поступали въ надѣлъ, а 15 отчислялись въ запасъ. Остающееся за приведеннымъ разсчетомъ количество земли поступаетъ въ собственность Б.-вотчинниковъ, которые свои земли могутъ продавать, но съ тѣмъ, чтобы и по продажѣ на каждую душу оставалось не менѣе 15 дес. удобной земли. Въ малоземельныхъ дачахъ земля дѣлилась, согласно указанному выше размѣру, пропорціонально между вотчинниками и припущенниками, причемъ если за надѣломъ припущенниковъ по 15 дес. на душу оставалась еще земля, то она поступала также въ запасъ. Такимъ образомъ, помимо земли, поступавшей въ надѣлъ, получились два разряда земель: 1) свободныя вотчинныя земли, которыя Б.-вотчинники могли продавать на основаніи приговоровъ сельскихъ сходовъ, и 2) земли запасныя. Эти запасныя земли поступали въ распоряженіе (но не въ собственность) министерства государственныхъ имуществъ съ тѣмъ, чтобы онѣ употреблялись исключительно для надѣленія тѣхъ изъ припущенниковъ, которые на обитаемыхъ ими дачахъ (малоземельныхъ) не могутъ быть надѣлены количествомъ земли въ указанномъ выше размѣрѣ и пожелаютъ переселиться на запасные участки (таковымъ переселенцамъ полагается даже пособіе отъ казны). Такимъ образомъ эти запасныя земли составляютъ какъ бы собственность всего сословія припущенниковъ и являются фондомъ для обезпеченія ихъ землею. Но фактически земли эти одно время получили другое назначеніе, несогласное съ закономъ. Чтобы оживить Оренбургскій край и усилить въ немъ русск. элементъ, изданы были 4 іюня 1871 г. правила для продажи казенныхъ земель безъ торговъ, и на условіяхъ крайне льготныхъ тѣмъ изъ должностныхъ лицъ, которыя пожелаютъ водвориться въ краѣ. Для этой цѣли изъ свободныхъ казенныхъ земель образуются участки трехъ видовъ, отъ 150 до 500 десятинъ, которые имѣютъ быть продаваемы отставнымъ чиновникамъ, а служащимъ — участки отъ 500 до 1000 и отъ 1000 до 2000 дес. Участки послѣдняго размѣра предназначались лицамъ, болѣе заслуженнымъ и отъ водворенія которыхъ ожидалось въ краѣ наиболѣе пользы. Но на самомъ дѣлѣ продавались на этихъ условіяхъ не одни только земли казенныя, но и запасныя башкирскія, которыя никогда не составляли собственности казны, и притомъ продавались не указанными въ законѣ участками, а участками значительно большихъ размѣровъ. Участки получали всѣ безъ изъятія должностныя лица края, начиная съ губернаторовъ и кончая губернской повивальной бабкой, и кромѣ того лица, никакого отношенія къ краю не имѣвшія. Чтобы судить о выгодности этого рода операцій достаточно сказать, что банки выдавали подъ купленные у казны участки ссуды въ 10 разъ превышавшія тѣ суммы, за которыя они пріобрѣтались у казны, да пріобрѣтались еще съ разсрочкою платежа на 37 лѣтъ. Въ короткое время съ 1876 г. по 1880 г. расхищены были этимъ путемъ всѣ безъ изъятія запасныя земли Оренбургской губ., въ количествѣ свыше 18000 десятинъ, и значительная часть запасныхъ земель Уфимской губ., въ количествѣ свыше 360000 дес. Столь сильныя злоупотребленія не могли не обратить на себя вниманія высшаго правительства, и 30 марта 1881 г. графъ Игнатьевъ, немедленно по вступленіи своемъ въ управленіе министерствомъ внутрен. дѣлъ, испросилъ по всеподданнѣйшему докладу пріостановленіе правилъ 4 іюня 1871 г. Одновременно съ расхищеніемъ запасныхъ земель, долженствующихъ служить къ обезпеченію припущенниковъ, обезземеливались и Б.—вотчинники. У нихъ земли по прежнему покупались урочищами, благодаря чему сотни, тысячи и десятки тысячъ десятинъ земли, луговъ, строевого лѣса, лучшихъ пристаней на рѣкахъ Бѣлой, Уфѣ, Симѣ, Инзери отходили въ собственность пріобрѣтателей безданно-безпошлинно. Пріобрѣтатель торгуетъ, напр. 5000 дес., описывая границы урочищами; башкиры, незнакомые съ русск. десятиной, и продаютъ 5000 дес. въ указанныхъ границахъ, а въ купчей, по обыкновенію, пишется, не оставляя ничего за собою, а между тѣмъ урочища эти обнимаютъ не 5000, а 10000 дес. Благодаря этому десятина богатѣйшей земли обходилась пріобрѣтателю въ 16 и даже въ 8 коп., и такихъ десятинъ въ 10-лѣтіе съ 1869 по 1878 г. продано было въ Уфимской и Оренбургской (отчасти и въ Самарской) губ. свыше милліона. Чтобы судить о томъ, какъ подобное расхищеніе должно было отразиться на экономическомъ благосостояніи Б., необходимо имѣть въ виду, что тѣ 15 дес. душеваго надѣла, которыя обязательно отставались у Б. и которыхъ достаточно для обезпеченія русскаго кресть-

янина, не могутъ обезпечить Б., неспособнаго еще къ сколько нибудь интензивной обработкѣ земли. Конечно, это обезземеливаніе Б. путемъ якобы добровольныхъ и сознательныхъ сдѣлокъ никогда не приняло бы такихъ обширныхъ размѣровъ, еслибы ему не содѣйствовали тѣ самые чиновники, на которыхъ лежала прямая обязанность охранять Б. и ихъ интересы, и которые, по закону 1869 г., обязаны были слѣдить за правильностью составленія приговоровъ. Безъ ихъ содѣйствія никогда не могли бы совершаться и купчія крѣпости, которыя часто сопровождались угрозами, вымогательствами и принужденіями къ составленію фальшивыхъ приговоровъ. Эти злоупотребленія вызвали Высочайшее повелѣніе 9 мая 1878 г. о пересмотрѣ оренбургскимъ генерал-губернаторомъ крѣпостныхъ сдѣлокъ съ правомъ уничтожать тѣ изъ нихъ, которыя будутъ признаны неправильными. Кромѣ того, законъ 9 мая 1878 г. установилъ, что въ Уфимской и Оренбургской губ. продажа башкирскихъ земель допускается лишь въ дачахъ, окончательно размежеванныхъ съ припущенниками. Въ то же время въ видѣ опыта на 5 лѣтъ установлены были слѣдующія правила: приговоры о продажѣ земли, по прежнему, представляются въ губернское по крестьянскимъ дѣламъ присутствіе, которое, убѣдившись въ правильности ихъ составленія, назначаетъ публичные торги; земля, поступающая на продажу съ публичныхъ торговъ, разбивается на возможно дробные участки, изъ коихъ каждый назначается въ продажу отдѣльно. Наконецъ, Высочайше утвержденнымъ 15 іюня 1882 г. мнѣніемъ государственнаго совѣта установлено, что свободныя земли Б.-вотчинниковъ могутъ быть продаваемы только въ казну или крестьянскимъ обществамъ, по непосредственному соглашенію продавцевъ съ покупателями, безъ производства публичныхъ торговъ, но съ соблюденіемъ постановленій закона 9 мая 1878 г., опредѣляющихъ условія, при которыхъ Б.-вотчинники имѣютъ право продавать свои земли, а равно порядокъ составленія приговоровъ о таковыхъ продажахъ и повѣрки этихъ приговоровъ черезъ губернское по крестьянскимъ дѣламъ присутствіе, на которое возложено и наблюденіе за точнымъ исполненіемъ сего закона.

Въ настоящее время собственно Башкиры въ числѣ 575000 живутъ между 50 — 57° сѣв. шир. и 70 — 82° вост. долг. въ губерніяхъ Оренбургской и Уфимской повсемѣстно и въ уѣздахъ: бугульминскомъ и бузулукскомъ Самарской губерніи, шадринскомъ, екатеринбургскомъ, красноуфимскомъ, пермскомъ и осинскомъ Пермской губ. и глазовскомъ и сарапульскомъ Вятской губ. Между ними слѣдуетъ различать два типа. Одинъ болѣе распространенный это — типъ калмыцкаго и монгольскаго характера, типъ степного башкира съ широкимъ, плоскимъ лицомъ, широкимъ прямымъ или вдавленнымъ у корня носомъ, выдающимся впередъ подбородкомъ, большой головой, средняго роста, — а другой, приближающійся по очертанію лица болѣе къ кавказскому типу, свойственный многимъ средне-азіятскимъ народамъ, горбоносый, съ длиннымъ лицомъ, овальнымъ выпуклымъ профилемъ, высокаго роста, — это типъ лѣсного башкира гористой, лѣсистой мѣстности, напр. на верховьяхъ р. Бѣлой. Этому различію въ анатомическомъ типѣ соотвѣтствуетъ и различіе въ складѣ характера степного и лѣсного Б.: послѣдній болѣе смѣлъ, вспыльчивъ, болѣе гордаго и независимаго характера. Вообще же по очертанію лица Б. не представляютъ рѣзкаго отличія отъ татарскаго племени. Они смуглы, уши у нихъ большія, оттопырившіяся, лобъ узкій, прямой, волосы на головѣ густые, черноватые и только рѣдко можно встрѣтить между ними лицъ съ русыми или рыжими волосами, — волосы на бородѣ и губахъ рѣдкіе, а на щекахъ (бакенбарды) у весьма многихъ и вовсе нѣтъ. Глаза у большинства Б. нельзя назвать узкими или малыми; глаза съ узкой глазной расщелиною, равно какъ косые — съ приподнятымъ наружнымъ угломъ, какъ у калмыковъ, встрѣчаются, но не часто, и у женщинъ чаще, чѣмъ у мужчинъ. Ростъ у степныхъ Б. въ среднемъ равенъ 166 см., слѣдовательно обыкновенный средній, но они значительно выше народовъ финскаго племени, напр. вотяковъ (162), вогуловъ (154). Размѣры черепа очень значительны: горизонтальная окружность головы — это наиболѣе вѣрное выраженіе величины черепа — равна 565 мм., длина черепа — 186 мм., а ширина 152 мм. По строенію черепа Б. относятся къ категоріи такъ называемыхъ брахицефаловъ (короткоголовыхъ). Этой значительной степенью брахицефаліи, а также преобладающимъ развитіемъ въ ширину, вертикально спускающимся затылкомъ (по Бэру это характеристическій признакъ калмыцкихъ череповъ), весьма большою вмѣстимостью (1820 куб. сантим.), сравнительно большими размѣрами — башкирскіе черепа рѣзко отличаются отъ финскихъ (вогульскихъ, черемисскихъ) череповъ, такъ что несмотря на нѣкоторую незаконченность изслѣдованій въ этомъ направленіи, можно и на основаніи имѣющихся уже данныхъ сдѣлать заключеніе о близости Б. съ татарами. Б. худощавы, тѣлосложенія не очень крѣпкаго, но тѣмъ не менѣе они довольно сильны и способны переносить большіе труды и лишенія. Организмъ ихъ гораздо болѣе закаленъ противъ всѣхъ стихійныхъ невзгодъ, нежели организмъ другихъ инородцевъ и русскихъ, привыкшихъ къ бо̀льшимъ жизненнымъ удобствамъ и, такъ сказать, болѣе изнѣженныхъ. Б. не знаютъ, что такое простуда или неудобоваримая пища. Если же между ними свирѣпствуютъ нерѣдко эпидемическія болѣзни (голодный тифъ), если, напр. возвратная горячка 1865 г. унесла въ нѣкоторыхъ селеніяхъ отъ 26 до 44% всего населенія, то это находитъ себѣ объясненіе не въ слабости ихъ организма, а въ нищетѣ и крайне тяжелой жизненной обстановкѣ вообще. Одно время утверждали, что между Б. сильно развитъ сифилисъ, и для противодѣйствія ему въ Оренбургѣ содержался даже спеціальный врачебный персоналъ, но врачи, путешествовавшіе по Башкиріи и интересовавшіеся этимъ вопросомъ, единогласно отвергаютъ распространеніе этой болѣзни между Б. Вообще господствующихъ болѣзней между ними незамѣтно и здо-

ровье у Б. можно считать очень хорошимъ. Органы чувствъ у Б. развиты до замѣчательной тонкости. Ночью и днемъ они въ состояніи различать предметы на недосягаемомъ для насъ разстояніи, равно какъ уловить звуки, не долетающіе до слуха европейца. Нравственныя качества Б. характеризуются такъ: «они подозрительны, скрытны, легковѣрны, хитры, мстительны, склонны къ воровству, лѣни, праздности, любятъ заводить тяжбы съ сосѣдями» («Списки населенныхъ мѣстъ Россійск. имп. XXVIII. Оренб. губ.», Спб., 1871, стр. 87). Эта характеристика страдаетъ излишнею придирчивостью. Дѣйствительно, Б. подозрительны, скрытны, склонны къ лѣни и праздности; все это легко объясняется ихъ слабымъ гражданскимъ развитіемъ и отношеніями къ остальному населенію: и прежде, и до сихъ поръ башкиръ эксплуатировали со всѣхъ сторонъ, какъ неразумныхъ дѣтей. Но отнюдь нельзя сказать, чтобы они были мстительны и склонны къ воровству. Многіе находили ихъ до наивности добрыми, очень услужливыми, переносливыми въ обидахъ и оскорбленіяхъ. Вообще же при несомнѣнномъ юморѣ, отвагѣ и юркости въ движеніяхъ это—народъ забитый и робкій, особенно въ голодное зимнее время, и можно только удивляться, какъ быстро они, подъ вліяніемъ вынесенныхъ ими разныхъ невзгодъ, утратили всѣ черты свободнаго племени. При взглядѣ на нынѣшнихъ Б. недавнія сказанія про ихъ силу и воинственный духъ кажутся почти невѣроятными. Черезъ 100 съ лишнимъ лѣтъ нельзя узнать этого буйнаго и отважнаго народа. Полуголодные, едва перебивающіеся изо дня въ день, забитые и запуганные, Б. въ настоящее время представляютъ только тѣнь своего прежняго облика. Объ умственныхъ качествахъ Б. судить довольно трудно, потому что сфера ихъ дѣятельности не такова, чтобы дать возможность проявиться этимъ качествамъ во всей ихъ природной силѣ. На работѣ они хоть и не споры, но трудолюбивы, предусмотрительны, находчивы, а главное—аккуратны. Вообще умъ ихъ отличается живостью и подвижностью, какъ и весь ихъ характеръ; оттого они чувствуютъ большую склонность къ такого рода занятіямъ, гдѣ требуется не одна механическая привычка и рутина, а разнообразіе пріемовъ и личное соображеніе. Образованіе у Б. чрезвычайно распространено, что заслуживаетъ особеннаго вниманія, если вспомнить бѣдственное экономическое положеніе этого народа. Разоренные, почти полудикіе, Б. оказываются грамотнѣе многихъ русскихъ мужиковъ, такъ какъ большинство изъ нихъ умѣетъ читать и писать, но только по-татарски. Этимъ они обязаны мусульманскому духовенству, которое чрезвычайно ревностно относится къ своему дѣлу: нѣтъ мечети, гдѣ бы муллы не учили не только дѣтей, но и взрослыхъ. А мечетей у нихъ оказывается гораздо болѣе, нежели у православныхъ церквей. Напр., въ 11 губерніяхъ Казанскаго учебнаго округа въ 70-хъ годахъ одинъ православный храмъ приходился на 1995 православныхъ, тогда какъ одна мечеть—на 633 мусульманина. Кромѣ того, при нашихъ церквахъ школа составляла до новаго времени *рѣдкость*, а у магометанъ она не только существуетъ при каждой мечети, но, сверхъ того, множество школъ устроено и отдѣльно отъ нихъ. Но образованіе у Б. носитъ чисто религіозный характеръ, и татарскія школы скорѣе приносили вредъ населенію, чѣмъ пользу, фанатизируя народъ и отвращая его отъ стремленій истинной цивилизаціи. Христіанство же у Б. хоть и распространяется, но крайне медленно; крещенные между ними насчитываются лишь сотнями. Въ тоже время, замѣчается, что въ послѣднее полустолѣтіе Б. становятся рачительнѣе къ мусульманству, особенно въ селеніяхъ пригородныхъ. Это указываетъ на энергическую дѣятельность ихъ духовенства. Духовенство Б. подчинено оренбургскому муфтію, жительствующему въ г. Уфѣ, и состоящему при немъ духовному собранію. Духовные чины, называемые ахунами, муллами и азанчами, назначаются муфтіемъ по испытаніи ихъ въ духовномъ собраніи и утверждаются губернскимъ правленіемъ. Опредѣленнаго жалованья башкирское духовенство не получаетъ, а средства къ существованію доставляетъ ему плата за исполненіе требъ и обученіе юношества.

Женщины у Б. по очертанію лица не отличаются отъ мужчинъ. Онѣ малорослы и при весьма раннемъ наступленіи половой зрѣлости малоплодовиты: среднимъ числомъ за всю жизнь башкирка имѣетъ 8,8 дѣтей. Между ними встрѣчаются и весьма миловидныя. Вообще относительно красоты башкиръ существуетъ предубѣжденіе, а между тѣмъ выраженіе лица у нихъ не только не безобразно, но нѣрѣдко даже красиво. На женщинахъ у Б. лежитъ большая часть домашнихъ работъ; онѣ портняжатъ, сапожничаютъ, кожевничаютъ и валяютъ войлоки. Замужъ башкирки выходятъ очень рано, о соотвѣтствіи между возрастомъ супруговъ заботятся мало. Дочь въ семьѣ составляетъ весьма доходную статью, такъ какъ при выходѣ замужъ женихъ уплачиваетъ отцу невѣсты калымъ (выкупъ). До полной уплаты калыма невѣста живетъ въ домѣ своихъ родителей, гдѣ женихъ пользуется всѣми правами мужа, и по уплатѣ всего калыма беретъ ее отъ родителей иногда съ однимъ или двумя дѣтьми. Какъ и у всѣхъ магометанскихъ народовъ, у Б. допускается многоженство. Въ прежнее время достаточные Б. имѣли до 4 женъ, а бѣдные по одной и по двѣ. Но духовенство стремится къ ограниченію многоженства, такъ какъ оно ложится тяжелымъ бременемъ на бюджетъ семьи, а главное порождаетъ безконечныя тяжбы, весьма обременительныя для духовнаго собранія. Поэтому муфтій Тарханъ Габул - Валитъ Сулеймановъ († 1864) издалъ строгія предписанія о томъ, чтобы муллы не дозволяли магометанину брать вторую жену безъ удостовѣренія отъ общества о достаточности его средствъ къ содержанію второй жены. Это распоряженіе муфтія, основанное на Коранѣ, привело къ сильному ограниченію многоженства и у достаточныхъ Б. Вмѣсто платежа калыма они заключаютъ съ отцами невѣстъ своихъ условіе о томъ, что они не возьмутъ второй жены, и за это получаютъ за невѣстою даже приданое.

Образъ жизни Б., по оффиціальнымъ свѣдѣніямъ, кочевой или полукочевой. Это опре-

дѣленіе не точно. Всѣ Б. имѣютъ дома, живутъ въ деревняхъ, пользуются опредѣленными земельными надѣлами, на которыхъ занимаются хлѣбопашествомъ или др. промыслами и ремеслами, и въ этомъ отношеніи отличаются отъ крестьянъ или др. осѣдлыхъ инородцевъ развѣ только степенью своего благосостоянія. Одно, что могло бы дать поводъ къ закрѣпленію за Б. названія полукочеваго племени, это обычай съ наступленіемъ весны переселяться на такъ называемые коши, т. е. въ войлочныя кибитки, которыя они, въ видѣ лагеря, разбиваютъ на своихъ поляхъ или лугахъ. Въ мѣстахъ безлѣсныхъ эти лѣтнія помѣщенія дѣлаются изъ деревянныхъ рѣшетокъ въ 2 аршина вышиною, обтянутыхъ кругомъ войлокомъ, а на нихъ ставятъ другіе сводомъ, вкладывая ихъ на верху въ деревянный кругъ, который не закрывается кошмою, а образуетъ отверстіе, служащее трубою для дыма отъ очага, вырытаго по срединѣ коша. Впрочемъ, такая войлочная палатка есть лишь достояніе богатыхъ, средняго же состоянія люди живутъ въ аласыкахъ (родъ лубочнаго шалаша) или же въ простыхъ шалашахъ, сдѣланныхъ изъ прутьевъ и покрытыхъ кошмами. Въ мѣстахъ же, изобилующихъ лѣсомъ, лѣтнія помѣщенія состоятъ изъ деревянныхъ избушекъ или берестяныхъ шатровъ, остающихся всегда на одномъ и томъ же мѣстѣ. Впрочемъ, эти лѣтнія переселенія существуютъ даже не у всѣхъ Б., а много если у половины, именно тамъ, гдѣ осталось еще очень много луговъ и гдѣ эти луга расположены далеко отъ деревни, а у населенія имѣется еще скотъ. И въ этомъ случаѣ такъ назыв. перекочевка не служитъ проявленіемъ прежнихъ кочевыхъ привычекъ, а просто обусловливается хозяйственными соображеніями и удобствами. Въ многоземельныхъ мѣстностяхъ не только Б., но и русск. крестьяне нерѣдко переселяются на отдаленныя поля и покосы и живутъ тамъ съ дѣтьми и скотомъ по цѣлымъ недѣлямъ въ особо устроенныхъ избушкахъ. Это совершенно понятно, потому что крестьянину и Б. неудобно и невыгодно каждый день возвращаться въ деревню съ отдаленнаго поля и съ кочевымъ или полукочевымъ состояніемъ это ничего общаго не имѣетъ. Б., живя въ своихъ лѣтнихъ палаткахъ и избушкахъ, занимаются сѣнокосомъ, гонкой дегтя и смолы, рубкой дровъ, смотря по мѣстности. Здѣсь-же, по близости, у нихъ пасется скотъ. Скотъ у Б. составляетъ ихъ главное богатство, но бунты прошлаго столѣтія и послѣдовавшія за ними аграрныя неурядицы совершенно ихъ раззорили, и въ настоящее время у очень многихъ Б. не только нѣтъ табуновъ, которыми они нѣкогда такъ славились, но нѣтъ даже и одной лошади, безъ которой не обходится въ краѣ даже самый бѣдный крестьянинъ. Лошади же у Б. особой породы: онѣ мелкаго роста и некрасивой масти, но зато крѣпки и быстры; особенно хороши бываютъ у нихъ иноходцы, съ которыми не могутъ соперничать многіе скакуны. Кромѣ лошадей и рогатаго скота у Б. водятся и верблюды, главнымъ образомъ, у тѣхъ изъ нихъ, которые живутъ по рѣкамъ Сакмарѣ, Демѣ, Бѣлой, Исети и Узеню. Верблюды эти той-же породы, что и у киргиз-кайсаковъ; шерсти они желто-бурой или бѣлой; двугорбые и изрѣдка одногорбые; послѣдніе превосходятъ первыхъ по силѣ и крѣпости и цѣнятся дороже. Верблюдами Б. пользуются какъ для перевозки вьюковъ, такъ и для упряжи. Особаго ухода башкирскій скотъ не требуетъ: не только лѣтомъ, но и зимою онъ большей частью довольствуется подножнымъ кормомъ, что называется тебеневкою: одни лишь верблюды доставляютъ своимъ хозяевамъ нѣкоторыя заботы, такъ какъ они съ трудомъ переносятъ холодъ. Кромѣ скотоводства и лѣсныхъ промысловъ, къ числу которыхъ слѣдуетъ отнести и бортничество, Б. занимаются и земледѣліемъ. Даже отправляющіеся на кочевку обрабатываютъ ранней весной свои пашни. О способности Б. къ земледѣлію свидѣтельствовалъ еще въ прошломъ столѣтіи академикъ Лепехинъ. Деревни Б. по наружней архитектурѣ ничѣмъ не отличаются отъ русск. или татарск. деревень. Типъ избы тотъ же самый, равно какъ и расположеніе улицъ, но при всемъ томъ опытный глазъ съ перваго же раза отличитъ башкирскую деревню отъ русской, даже если не брать во вниманіе мечеть. Дома Б. всюду носятъ отпечатокъ какой-то недоконченности или полуразрушенія; въ нихъ не видно той хозяйственной уютности и заботливости, какъ въ русск. домахъ. Это, съ одной стороны, объясняется бѣдностью, плохимъ хозяйствомъ, съ другой—нерадивостью, отсутствіемъ домовитости и той любви къ своему жилищу, съ которою обряжаетъ его русскій крестьянинъ. Внутреннее устройство домовъ тоже представляетъ нѣкоторыя особенности. Первое, что здѣсь бросается въ глаза, — это устройство печи или чувала, который напоминаетъ собою каминъ, съ прямой трубой и огромнымъ отверстіемъ для дровъ. Эти чувалы весьма часто служатъ причиною гибели дѣтей. При зимней стужѣ ребенокъ близко подходитъ къ большому огню, платье на немъ загорается, или же онъ просто падаетъ въ чувалъ. Меблировку же избы составляютъ нары, расположенныя вокругъ стѣнъ и покрытыя войлоками; здѣсь у болѣе зажиточныхъ, лежатъ перины и подушки. Если къ этому присоединить одинъ или нѣсколько сундуковъ, да самоваръ съ чайнымъ приборомъ, то получится все убранство зажиточной башкирской избы; у большинства же бѣдняковъ не только самовара, но вообще никакой домашней утвари нѣтъ. Въ чувалѣ находится котелъ, гдѣ приготовляютъ пищу, тутъ же и стираютъ бѣлье, если этимъ словомъ можно назвать грязныя и дырявыя тряпки. При употребленіи пищи Б. не знаетъ ни ножей, ни вилокъ, которые замѣняются пальцами. При такомъ образѣ жизни нельзя, конечно, и думать о чистоплотности, тѣмъ болѣе, что употребленіе мыла и бани къ Б. до сихъ поръ еще не привилось. Относительно башкирской пищи существуетъ много всякаго рода разсказовъ. Утверждаютъ напр. будто Б. ѣдятъ сырое конское мясо, даже полусгнившую падаль, что они имѣютъ обычай класть это мясо подъ сѣдло, на спину лошади, и ѣздятъ на немъ, чтобы такимъ образомъ сдѣлать его удобосъѣдаемымъ. Все это чистый вымыселъ. Правда, пища Б. незатѣйлива, свое-

образна, но это не пища дикаря. Они имѣютъ даже свою національную кухню, довольно разнообразную и, по ихъ понятіямъ, очень вкусную. Главнымъ питательнымъ матеріаломъ у нихъ служитъ конское и баранье мясо, затѣмъ молоко и его продукты, и наконецъ, разная крупа и мука. Изъ этихъ матеріаловъ у нихъ приготовляются: чур-паря — маленькіе пирожки съ изрубленнымъ мясомъ, сваренные въ водѣ или маслѣ; биш-бармакъ — вареное тѣсто съ мясомъ; крутъ — засушенный творогъ, родъ сыра; коймакъ—топленое молоко со сметаною; катыкъ—квашеное молоко; баламыкъ—отваръ мяса съ натертымъ крутомъ и мукой; курмачъ—поджаренный ячмень съ коноплянымъ сѣменемъ и коровьимъ масломъ; салма—отварное тѣсто, кусочками, съ солью; юра — родъ ячменной похлебки съ кислымъ молокомъ; болѣе тонкое кушанье — пловъ—вареный рисъ, перемѣшанный съ мелкими кусочками мяса и облитый масломъ или молокомъ. Изъ напитковъ они приготовляютъ кумысъ—кобылье заквашеное молоко, сохраняемое въ кожаныхъ бутылкахъ (турсукъ), и айрянъ, для котораго употребляется козье и коровье молоко; первый изъ этихъ напитковъ служитъ превосходнымъ питательнымъ средствомъ и въ то же время является напиткомъ опьяняющимъ, второй же замѣняетъ Б. квасъ. Надобно, однакоже, замѣтить, что перечисленныя національныя кушанья появляются на столѣ только у болѣе зажиточныхъ Б., слѣдов., у очень немногихъ и очень рѣдко; большинство ихъ довольствуется крутомъ и салмой, а то и просто ячменной или ржаной болтушкою, которую изъ экономіи употребляютъ въ весьма умѣренномъ количествѣ, лишь бы только чуть-чуть утолить голодъ. Кумысъ же встрѣчается лишь изрѣдка, у самыхъ богатыхъ. Лѣтомъ еще, при подножномъ кормѣ скота, продовольствіе идетъ порядочно; но съ наступленіемъ зимы большинство Б., равно какъ и ихъ скотъ, начинаетъ голодать. Подъ конецъ зимы они бродятъ въ деревняхъ, какъ тѣни, изнуренные, апатичные, съ одной надеждою на близкое лѣто. Въ такомъ видѣ, съ полумертвымъ скотомъ, они выѣзжаютъ на коши при первомъ проблескѣ весны. Здѣсь они какъ-бы просыпаются отъ летаргическаго сна, становятся веселѣе, подвижнѣе, вновь пріобрѣтаютъ свойственную имъ юркость въ движеніяхъ, юморъ, отвагу; самый наружный видъ ихъ измѣняется.—Обыденная одежда у Б. та же, что и у татаръ. Одежда мужчинъ довольно проста. На головѣ носятъ тюбетейку, остроконечную коническую шапку изъ войлока, отороченную мѣхомъ съ загнутыми ушами къ верху, или же повязываютъ ее разными шалями и платками; сверхъ рубашки и широкихъ шароваръ носятъ лѣтомъ бѣлаго сукна кафтанъ татарскаго покроя или халатъ бухарской работы, зимою же—овчиный тулупъ; богатые также носятъ суконные синіе чекмени, родъ кафтана, воротникъ и полы котораго обложены позументами. На поясѣ виситъ съ праваго бока колта или сумка, съ лѣваго же два длинныхъ мѣшечка, въ одинъ изъ которыхъ вставляется *ножикъ*. На ногахъ носятъ сапоги, сшитые *иногда изъ цвѣтнаго сафьяна*, или сорыки, похожіе на чулки, сдѣланные изъ сукна, но пятка и вся ступня обиты кожею съ легкою подошвою; надѣваютъ также и лапти или пошки, сдѣланные изъ бересты и отличающіеся изяществомъ отъ лаптя русскаго мужика; плетутся же эти лапти совершенно своеобразно: ихъ можно надѣвать по произволу на ту или другую ногу, но они непрочны. Волосы на головѣ мужчины брѣютъ, а женщины заплетаютъ въ косы со шнуркомъ, въ концѣ котораго прикрѣплены серебряныя мелкія монеты. Аристократки чернятъ брови и зубы, красятъ ногти, употребляютъ бѣлила и румяна. Замужнія женщины на головѣ носятъ кажбовъ, родъ капора или чепца, состоящій весь изъ мелкихъ коралловъ и бисера, нанизанныхъ на нитки и скрѣпленныхъ вмѣстѣ; кромѣ того, кажбовъ украшается мелкою звонкою монетою или металлическими бляхами. Щегольскимъ же уборомъ считается калябашъ, шлемообразная чешуйчатая шапочка съ длиннымъ и широкимъ хвостомъ, сплошь унизаннымъ серебрянными монетами. Но по дороговизнѣ своей онъ нынѣ крайне рѣдокъ: цѣнность его доходила до 1000 р. ассигн. Въ ушахъ женщины носятъ большія серьги, а на ногахъ — ичиги изъ цвѣтной кожи или сафьяна и туфли на высокихъ каблукахъ безъ задниковъ, а у бѣдныхъ лапти, какъ и у мужчинъ. Поверхъ длинной холщевой или бязевой рубахи и штановъ надѣвается зюлень, родъ кафтана, длинное шелковое или нанковое платье, лѣтомъ безъ рукавовъ, зимою съ рукавами; вокругъ груди и воротника зюлень оторачивается цвѣтными лоскутками и обвѣшивается мелкою монетою и металлическими бляхами (салтярь или нагрудникъ). Зажиточные носятъ красные суконные халаты, полы которыхъ, впрочемъ у самыхъ богатыхъ, обкладываются золотыми или серебряными позументами. Развлеченіями у Б. служатъ: пѣсни, пляски, борьба, стрѣльба въ цѣль, наѣздничество и охота, главнымъ образомъ соколиная. Къ этой охотѣ они пріучаютъ соколовъ, ястребовъ и беркутовъ. Разсказываютъ, что съ послѣдними Б. выходятъ не только на птицъ, но и на волковъ и медвѣдей; разсвирѣпѣвшая птица, которую до того морили голодомъ, садится звѣрю на крестецъ и сильными ударами клюва разбиваетъ ему черепъ или же выклевываетъ глаза. Пѣсни у Б. плавнаго и заунывнаго тона; музыкальными инструментами служатъ чибизга, сдѣланная изъ ствола растеній на подобіе флейты, и кобызъ — небольшой металлическій кружокъ съ придѣланнымъ въ срединѣ язычкомъ, который держатъ въ зубахъ, и издаютъ звуки при помощи языка и пальцевъ. Пляска Б. подъ тактъ пѣсни и курайчъ (музыкантовъ) выражаетъ робость и неволю (женщины), страсть и отчаяніе. Изъ немногихъ національныхъ праздниковъ особымъ уваженіемъ пользуется сабандая, который сохранился отъ временъ язычества и справляется передъ начатіемъ пашни и отправленіемъ на коши. При этомъ народъ предается разнымъ играмъ, пѣнію, пляскамъ, а главное пользуется случаемъ хорошо поѣсть.

Литература о Б. довольно обширна. Древнѣйшія свѣдѣнія о нихъ содержатся въ соч.

Ибн-Фоцлана, арабскій текстъ котораго съ лат. переводомъ изданъ Френомъ въ «Запискахъ И. Академіи Наукъ» (т. VIII, Спб., 1822). Затѣмъ о Б. писали Эдриси (около половины XII в.), Якутъ (въ началѣ XIII в.), Ибн-Саидъ (около половины XIII в.), Казвинъ (около того же времени), Демешки (въ началѣ XIV в.) и др.; Д. И. Хвольсонъ, «Сказанія о Хозарахъ, Буртасахъ, Славянахъ и Руссахъ Ибн-Даста» (Спб., 1869); Различные акты, до исторіи Б. относящіеся, напечатаны въ «Актахъ Археографич. Экспедиціи», т. III (№ 82) и IV (№ 2, 262), въ «Актахъ историческихъ» т. II (№ 113), III (№ 178), IV (№ 58, 89, 175, 201 и др.) и V (№ 6, 15, 19, 40 и др.), въ «Дополненіяхъ къ актамъ историческимъ» т. 9—11, въ «Пермскихъ губ. вѣдом.» 1870 г. № 40, 1868 г. № 12, 13 и 15, 1871 г. № 33—34), въ «Тобольскихъ губ. вѣдом.» (1870 г. № 6—7, 1871 г. № 28—29), въ «Оренбургскихъ губ. вѣдом.» (1865 г. № 8, 1865 г. № 33, 1870 г. № 47 и 93, 1871 г. № 21—22), въ «Уфимскихъ губ. вѣд.» (1870 г. № 21); П. Кеппенъ, «Хронологическій указатель матеріаловъ для исторіи инородцевъ Европ. Россіи» (Спб., 1861); Историко-административныя свѣдѣнія о Б. народѣ, составленныя по приказанію гр. П. И. Панина въ 1775 г. («Уфимскія губ. вѣдом.», 1871 г. № 44—46, 48—49, 51 — 52 и 1872 г. № 1—4, 7, 9, 10, 13, 15 и 17; тоже въ «Памятной книжкѣ Уфим. губ.» на 1873 г., ч. 2, стр. 139); Вельяминовъ-Зерновъ, «Источники для изученія тарханства, пожалованнаго Б. руск. государями» («Записки И. Академіи наукъ», т. IV кн. II въ приложеніи (Спб., 1864); П. И. Рычковъ, «Оренбургская исторія» (въ «Ежемѣсячныхъ сочиненіяхъ» Миллера 1759 г. доведена до 1750 г.); его же, «Оренбургская топографія» (Спб., 1792, оттискъ изъ «Сочиненій и переводовъ къ пользѣ и увеселенію служащихъ», 1759 и 1762 г.); Лепехинъ, «Дневныя записки путешествія по разнымъ провинціямъ Россійск. государства» (Спб., 1780); Falk (Фалькъ), «Beiträge zur topographischen Kenntniss des russischen Reichs» (Спб., 1786, т. III, стр. 527); Георги, «Описаніе всѣхъ народовъ, обитающихъ въ Россійскомъ гос.» (Спб., 1799, ч. II стр. 94). «Правила во исполненіе Высоч. указа 10 апр. 1832 г., составленныя на продажу и отдачу въ кортому Б. вотчинныхъ земель ихъ» (безъ означенія года, въ листѣ, 4 л.); Иванинъ, «Описаніе закамскихъ линій» («Вѣстникъ И. Рус. Географич. общества», 1851 г., т. I); Ѳирсовъ, «Положеніе инородческаго населенія СВ. Россіи въ Моск. государствѣ» («Ученыя Записки казанскаго университета», 1866 г.); его же, «Инородческое населеніе прежняго Казанскаго царства въ новой Россіи до 1762 г. и колонизація Закамскихъ земель въ это время» (Каз., 1869); Ешевскій, «Колонизація сѣверо-вост. окраинъ Россіи» («Вѣстникъ Европы», 1866 г., т. I); Маловъ, «Статистическія свѣдѣнія о крещенныхъ татарахъ каз. и нѣкоторыхъ др. епархій въ волжскомъ бассейнѣ» («Учен. Зап. каз. унив.», 1866 г. и отдѣльно, Каз., 1866); Черемшанскій, «Описаніе Оренбургской губерніи» (Уфа, 1859, стр. 114); «Списки населенныхъ мѣстъ Росс. имперіи» (см. описаніе тѣхъ губерній, въ которыхъ живутъ Б.); «Инструкція коммиссіи, Выс. учрежденной для надѣленія землею вотчинниковъ Б. и ихъ припущенниковъ» (Спб., 1863); «О правахъ Б. и ихъ припущенниковъ на землю. Отчетъ по Государственному совѣту за 1869 г.» (Спб., 1870); Prichard (Причардъ), «Reserches into the Physical History of Mankind» (3-изд., Лонд., 1841, т. III, стр. 324 и сл.; нѣмец. переводъ «Naturgeschichte des Menschengeschlechts», Лейпц., 1845, т. III, стр. 370); И. Казанцевъ, «Описаніе Б.» (Спб., 1866); В. Флоринскій, «Башкирія и Башкиры» («Вѣстн. Европы», 1874 г. № 12—лучшая работа по этнографіи Б.); Н. Маліевъ, «Антропологическій очеркъ Б.» («Труды Общ. естествоиспытателей при каз. универс.», т. V, в. V и отдѣльно Каз., 1876); «Историческая записка о мѣстности прежней Уфимской провинціи, гдѣ былъ центръ древней Башкиріи» (Спб., 1867—отзывъ объ этой брошюрѣ см. въ «Сборникѣ статей, касающихся Пермской губ.», Пермь, 1882; тамъ же и др. матеріалы по исторіи Б.); «Колонизація Башкирскихъ земель» («Оренбургскій Листокъ», 1876 г., № 30—32); В. Новиковъ, «Очеркъ колонизаціи Башкирскихъ земель» («Историческая Библіотека», 1878 г., № 12): «Записки Ив. Ив. Неплюева, изд. Л. Н. Майковымъ», («Руск. Архивъ», 1871 г., № 4—5); К. Н. Бестужевъ-Рюминъ, «В. Н. Татищевъ» («Древняя и Новая Россія», 1875 г., № 2, стр. 126—133); Р. Игнатьевъ, «Аараксалъ, лже-ханъ Башкиріи» («Оренбург. Листокъ», 1880 г. № 7—17 и отдѣльно); А. Алекторовъ «Исторія Оренбургскаго края» (2 изд., Оренб., 1883); В. Витевскій, «И. И. Неплюевъ и Оренбургскій край въ прежнемъ его составѣ до 1758 г.» (вып. I—II, Казань, 1889—90); К. Уйфальви, «Башкиры, мещеряки и тептери» («Извѣстія И. Рус. Географ. общ.», 1877 г., № 2, стр. 118); К. Уйфальви (Ujfalvy de Mezö-Köresd), «Expedition scientifique française en Russie, en Sibérie et dans le Turkestan» (Пар., 1888); В. Миллеръ, «Систематическое описаніе коллекій Дашковскаго музея» (вып. I, М., 1887, стр. 85 и сл.—описаніе одежды): А. Богдановъ, «Описаніе башкирскихъ череповъ» («Антрополическая выставка 1878 г.» въ «Извѣстіяхъ общ. любителей естествозн., антроп. и этнографіи», т. XXXV, ч. I, М., 1880, 286 и сл.); «О продажѣ и уступкѣ Башкирскихъ и др. земель» («Отечеств. Записки», 1882 г. № 1, стр. 124—39); Н. Ремезовъ, «Очерки изъ жизни дикой Башкиріи» (М., 1887; 2 изд. М., 1889—рядъ публицистическихъ очерковъ, выясняющихъ современное состояніе башкирскаго землевладѣнія; первоначально печатались въ «Казанскомъ Биржевомъ Листкѣ» и «Волжскомъ Вѣстникѣ» за 1881—1884 гг.). Изъ газетныхъ статей, посвященныхъ вопросу о Башкирскихъ земляхъ см. «Голосъ», 1880 г. № 288, 1881 г. № 103, «Новое Время», 1882 г. № 2306 и «Судебная Газета», 1890 г., № 15); «Сборникъ башкирскихъ пѣсенъ въ подлинникѣ собр. Ив. Покровскимъ съ перев. Батыршина» («Записки Оренбург. отдѣла И. Рус. Географич. общ.», 1870 г., вып. I); «Башкирскія легенды» («Оренбургскій Листокъ», 1876 г., т. 24 и 31); Л. Лосьевскій, «Башк. преданіе о лунѣ» («Извѣстія моск. общ. естествоисп.», 1877 г., т. 28 кн. 4); «Musik, gesang und Tanz der Baschkiren und Kirgisen» («Das Ausland», 1876 г., № 31); Миръ Салихъ Бе кчу-

ринъ, «Начальное руководство къ изуч. араб., перс. и татарскаго языковъ съ нарѣчіями бухарцевъ, башкиръ.... съ разговорами и прописями» (2 изд. Казань, 1869); А. Старчевскій, «Проводникъ-переводчикъ по окраинамъ Россіи» (т. II), здѣсь впервые напечатаны русск. буквами до 1200 словъ и до 300 разговоровъ.

Башко (Годиславъ, иначе Пасэкъ)—латинско-польскій хронистъ XIII в. Какъ всѣ тогдашніе ученые, Башко былъ священникомъ (въ Познани). Неизвѣстно, когда онъ родился и когда умеръ, но не позже конца XIII в. Первоначально думали, что Б. продолжалъ хронику Винкентія Кадлубка, прерванную на 1207 г., но ученый историкъ Зоммерсбергъ доказалъ, что книга, приписываемая Б., состоитъ изъ двухъ частей: первая, обнимающая періодъ времени съ 1207 до 1251, написана познанскимъ епископомъ Богухваломъ, а только вторая часть (1252 до 1272 г.) принадлежитъ перу Б. Сочиненіе его не отличается большими достоинствами; здѣсь находится много невѣрнаго, сомнительнаго. Хроника Б. извѣстна въ 7 спискахъ, изъ которыхъ одинъ находится въ Петербургѣ въ Имп. публ. библіотекѣ. Издана хроника Зоммерсбергомъ въ Бреславлѣ 1729—32 и въ Варшавѣ 1752. Переведена на польскій языкъ Ипполитомъ Ковнацкимъ, п. з.: «Kronika Lechitów Polaków, napisana przez Godzislawa Baszko.... z dawn. rękop. bibliot. Wilanowskiej» (Варш., 1822).

Башкѣевы—Въ 1503 г. Василій Башкѣевъ, — какъ видно изъ грамоты, пожалованной Іоанномъ Великимъ сыну его кн. Юрію Іоанновичу, на владѣніе Дмитровымъ и Рузою, владѣлъ въ тѣхъ мѣстахъ деревнями Круглою, Кляпиковою и Макаровскою. — Въ 1699 г. значится въ числѣ владѣльцевъ населенныхъ имѣній одинъ Башкѣевъ.

Башлы—селеніе въ Дагестанѣ въ Кайтахо-Табасаранскомъ округѣ, къ СЗ. отъ Дербента, на лѣв. берегу р. Башлы-озень (Тузды-озень), впадающаго въ Каспійское море. Б. окружено стѣною съ башнями и было главнымъ мѣстомъ уцмія каракайтахскаго. Населено лезгинскимъ племенемъ (4000 кумыковъ) магометанъ-суннитовъ. Въ первый разъ взято было русскими въ 1733 г., а во второй—въ 1819 г.

Башлыкъ (по татарски — изголовье)—шерстяной капюшонъ, надѣваемый на голову кавказскими горцами и другими восточными народами, въ предохраненіе отъ холода, дождя и солнечнаго зноя. Въ русскихъ войскахъ онъ введенъ былъ въ 1862 г., и во время войны 1877—78 гг. оказался на столько цѣлесообразнымъ, что сталъ испытываться и въ западно-европейскихъ. Такъ, въ 1881 г. весь отрядъ французскихъ войскъ, посланный въ Тунисъ, былъ снабженъ башлыками.

Башлыкъ—у мусульманъ означаетъ вознагражденіе, уплачиваемое женихомъ родителямъ невѣсты, состоящее въ остроконечномъ колпакѣ, съ длинными лопастями, которыми обвязываютъ шею, при надѣваніи его на голову.

Башмаковъ (Иванъ Ивановичъ)—весьма плодовитый писатель для народа, потрудившійся для него болѣе четверти вѣка и умершій въ Москвѣ, въ апрѣлѣ 1865 года. Онъ писалъ преимущественно подъ псевдонимомъ Ивана *Ваненко. Первые его сборники*: романъ «Чудакъ» (1835): «Сказки русскія» (1838); «Повѣсти» (1839); «Русскія пѣсни» (1841) не имѣли большаго успѣха, но въ 1841 г. вышла пара новыхъ русскихъ розсказней: о солдатѣ Яшкѣ, красной рубашкѣ и пр.» и до 1848 года выдержала пять изданій. Солдатъ Яшка—разсказъ, написанный дѣйствительно весьма талантливо, такъ понравился народу, что авторъ въ 1862 году описалъ «всю его жизнь, дѣйствія, проказы и приключенія». Въ сороковыхъ же годахъ Б. издалъ еще нѣсколько сборниковъ: «Звѣздочки, разныя сочиненія», 2 части, «Тысяча и одна минута», русскія сказки, «Суворъ мужичекъ», народныя сказки для дѣтей, 2 тома, «Азбуку», альманахъ «Междудѣлье» и потомъ писалъ басни, не лишенныя юмора и бойкости. Басни эти вышли въ 1854 году (2 изданіе 1858 г.) вмѣстѣ съ баснями другихъ писателей: Ломоносова, Крылова, Хемницера, Дмитріева, Жуковскаго, Масальскаго и др., подъ собственной фамиліей Башмакова. Съ этою же фамиліей явились и три его азбуки, выдержавшія нѣсколько изданій. Въ 50-хъ годахъ кромѣ нѣсколькихъ новыхъ русскихъ розсказней, и собранія русскихъ пѣсенъ (1853), онъ издавалъ патріотическія брошюры объ осадѣ Севастополя, «Враги святой Руси» и т. п. Наконецъ въ началѣ 60-хъ годовъ онъ издалъ «Тысячелѣтіе Россіи», «Петины сказки для дѣтей перваго возраста» и «Русскіе народные разсказы» (1864), изданные обществомъ распространенія полезныхъ книгъ. Башмаковъ, какъ предшественникъ Погосскаго, занимаетъ довольно видное мѣсто въ числѣ русскихъ писателей для народа.

Башмаковы.—Потомокъ въ 8 колѣнѣ боярина Протасія Ѳедоровича (о происхожденіи котораго см. въ статьѣ Аксаковы), Данило Васильевичъ, имѣлъ прозвище Башмакъ. Отъ него то и произошли дворяне Башмаковы. Василій Андреевичъ Башмаковъ былъ осаднымъ воеводою въ Велижѣ въ 1580 и 1581 гг., а Афанасій Григорьевичъ былъ дьякомъ земскаго приказа при Іоаннѣ Грозномъ. Эта фамилія внесена въ Бархатную книгу. Неизвѣстно, существуетъ-ли она въ настоящее время. Есть другая соименная ей, начало которой сдѣлалось извѣстнымъ въ XVII ст., представители ея служили въ дьякахъ, стряпчихъ, стольникахъ, дворянахъ московскихъ, а одинъ изъ нихъ, Дементій Миничъ, при царѣ Ѳедорѣ, былъ печатникомъ. Иванъ Башмаковъ былъ подполковникомъ регулярныхъ войскъ при осадѣ Азова, въ 1696 г. Иванъ Пименовичъ, Иванъ Леонтьевичъ и Лукьянъ Ивановичъ были стольниками при Петрѣ I. Дмитрій Евлампіевичъ, кавалергардскаго полка полковникъ, потомъ дѣйств. статск. совѣтникъ, былъ женатъ на Варварѣ Аркадьевнѣ Италійской, графинѣ Суворовой-Рымнинской. Отъ этого брака осталось нѣсколько человѣкъ дѣтей.

Башмакъ—Такъ называется желѣзная оковка, которой обиваются заостренные концы свай, при забивкѣ ихъ въ твердыхъ или щебенистыхъ грунтахъ. Обыкновенно башмакъ о двухъ или четырехъ лапахъ вѣситъ отъ 6 до 17 фунтовъ, что составляетъ почти 1% сваи. Башмаками называются также обдѣлки для принятія деревянныхъ брусьевъ (въ стро-

пильныхъ и мостовыхъ фермахъ). Они даютъ возможность въ деревянной фермѣ связывать брусья, особенно тамъ, гдѣ сходятся подкосы или гдѣ струны и затяжки примыкаютъ къ подкосамъ. Если башмакъ подверженъ одному только распору, то его слѣдуетъ сдѣлать изъ чугуна, если же на него дѣйствуютъ хотя и незначительныя вытягивающія усилія—то изъ желѣза.

Башмаликъ (по тур. букв. «деньги на сандаліи»)—деньги, предназначенныя султаншамъ «на булавки». Источникомъ ихъ служатъ денежные штрафы за нарушенія лѣсного устава; ожидаемыя по этой статьѣ поступленія отдаются заранѣе, съ торговъ, и вносимая подрядчикомъ сумма опредѣляетъ размѣръ Б. султаншъ на каждый данный годъ.

Башма́нова—гора или увалъ въ Евр. Россіи (Уральскій хребетъ), въ верхотурскомъ уѣздѣ Пермской губ., въ 4 км. къ Ю. отъ Николае-Павдинскаго завода; высота надъ ур. моря 183 метра. Горная порода, образующая гору—сіенитъ.

Башмачаговскія озера—небольшія самосадочныя соляныя озера, въ Астрах. губ. и уѣздѣ, принадлежатъ къ бакинскому соляному участку, ихъ три; изъ озера № 1, имѣющаго 100 саж. длины и 65 саж. ширины, при производившейся въ послѣдніе годы разработкѣ, добыто въ 1888 г. соли 163463 пуда, остальныя два озера не разрабатывались (ср. «Пам. Кн. Астр. губ. на 1886 и 1890 гг.»).

Башмачки—см. Циприпедіумъ (Cypripedium).

Башня—По мнѣнію Ласковскаго («Матеріалы для исторіи инженернаго искусства въ Россіи», часть I, стр. 96) слово «башня» впервые встрѣчается въ XVI в., въ сказаніяхъ князя Курбскаго; до тѣхъ поръ употребляли въ смыслѣ башни слова—«вежа», «столпъ», «костеръ» и «стрѣльница» (см. эти слова).—Б. строятся изъ глины, дерева, камня и желѣза и имѣютъ самую разнообразную форму: простѣйшія бываютъ круглыя, многоугольныя и четырехугольныя и заканчиваются наверху остроконечной крышей или площадкой, обнесенной зубцами. Б. примѣняются въ гражданской, военной и церковной архитектурѣ и имѣютъ самыя различныя назначенія, начиная съ самыхъ полезнѣйшихъ цѣлей и кончая простымъ удовлетвореніемъ эстетическаго чувства. Въ крѣпостяхъ и за́мкахъ онѣ служатъ для обороны и наблюденія за непріятелемъ, въ церквахъ—для подвѣшиванія колоколовъ (см. Колокольни), при водоснабженіи — для помѣщенія водяныхъ резервуаровъ (см. Водокачалки), въ обсерваторіяхъ—для астрономическихъ наблюденій, въ ратушахъ, думахъ, вокзалахъ и т. п. общественныхъ сооруженіяхъ—для помѣщенія часовъ; въ полицейскихъ частяхъ—для вывѣшиванія разныхъ сигналовъ, напр. флаговъ, шаровъ, фонарей и наблюденія за городомъ въ пожарномъ отношеніи (см. Каланча); въ оптическомъ телеграфѣ—для помѣщенія сигнальныхъ аппаратовъ, и наконецъ въ морскомъ дѣлѣ—для зажиганія ночью вѣстовыхъ огней (см. Маяки) и помѣщенія паровыхъ ревуновъ и свистковъ, для предупрежденія кораблей во время тумана. Все это назначенія полезныя. Но очень часто Б. строятся также или для красоты (см. прилож. «Берлинскія зданія», черт. 3-й и 4-й) или, чтобы съ высоты ихъ любоваться окрестными видами и наконецъ просто во имя требованія симметріи (см. прилож. «Кельнскій соборъ»).—Различныя изображенія Б. см. на прил. «Замки» и зодчества: Магометанское, Романское, Стрѣльчатое и Эпохи Возрожденія, и приложеніе къ статьѣ «Архитектура». Время появленія башенъ въ архитектурѣ опредѣлить, конечно, невозможно, но нѣтъ никакого сомнѣнія, что башня была одною изъ первыхъ формъ жилища, появившихся вслѣдъ за шалашомъ или первобытной хижиной; возведеніе подобныхъ жилищъ-башенъ обусловливалось для первобытнаго человѣка необходимостью спасать себя и семью отъ дикихъ звѣрей и отъ не менѣе страшнаго врага—дикаго человѣка. Справедливость этого предположенія подтверждается существованіемъ и въ наше время такихъ жилищъ-башенъ, тамъ гдѣ долго царило право сильнаго, какъ напр. въ горахъ Кавказа (см. «Матеріалы по археологіи Кавказа», Москва, 1888 г.). Глубочайшая-же древность построекъ башенной формы доказывается во 1-хъ существованіемъ башенъ во многихъ древнѣйшихъ архитектурахъ, во 2-хъ тою видною ролью, которую башни играютъ въ самыхъ древнихъ преданіяхъ и сказаніяхъ народныхъ и въ 3-хъ тѣмъ, что на первыхъ же страницахъ книги Бытія повѣствуется о построеніи знаменитой и колоссальной «Вавилонской башни», на что люди, конечно, не отважились бы, еслибъ эта форма сооруженій не была имъ знакома.

Очевидно, что привыкнувъ съ незапамятныхъ временъ смотрѣть на Б., какъ на надежную защиту, люди тотчасъ-же примѣнили ее съ оборонительными цѣлями, какъ только стали селиться въ «городахъ», т. е. въ селеніяхъ, «огороженныхъ» стѣнами. Отсюда та громадная роль, которую Б. играли почти до самаго послѣдняго времени въ военной архитектурѣ всѣхъ народовъ. Древнѣйшими образчиками ихъ слѣдуетъ считать, конечно, Б. египетскихъ и вавилоно-ассирійскихъ крѣпостей, которыя дошли до насъ въ многочисленныхъ изображеніяхъ. Тѣ и другія были прямоугольной формы и увѣнчивались сверху зубцами. Нѣкоторыя изъ нихъ достигали весьма значительныхъ размѣровъ. Греки и римляне точно также усиливали оборону своихъ крѣпостей большими зубчатыми четырехугольными башнями. У римлянъ, кромѣ того употреблялись при осадахъ подвижныя деревянныя башни, которыя строились изъ дерева, имѣли обыкновенно нѣсколько этажей и покрывались сырыми кожами, для защиты отъ поджога. Внизу помѣщался «баранъ», которымъ осаждающіе старались разбить низъ стѣны, а вверху находились солдаты, которые поражали защитниковъ крѣпости, и иногда сами перекидывались на крѣпостную стѣну для рукопашнаго боя. Но наиболѣе существенную роль въ Европѣ башни играли въ средніе вѣка: укрѣпленные города и замки буквально облѣплены башнями. Назначеніе ихъ состояло главнымъ образомъ въ усиленіи обо-

роны стѣны: выступал изъ-за плоскости ея своими боками, онѣ давали возможность стрѣлять со своихъ боковыхъ частей вдоль стѣны по нападающему непріятелю, котораго такимъ образомъ можно было поражать не только съ лица, но и съ боковъ. Для этого башни обыкновенно помѣщались на углахъ; а если длина стѣны между углами превышала дальность полета стѣлы (около 150 шаговъ), то и въ промежуткѣ между ними, т. е. въ срединѣ стѣны, также возводились башни. Онѣ обыкновенно значительно превышали городскую стѣну и состояли изъ нѣсколькихъ этажей, съ открытою обороною на верху. Средніе этажи также иногда приспособлялись къ оборонѣ, для чего въ нихъ пробивались «стрѣльницы» или «бойницы», т. е. узкія отверстія для стрѣльбы. Кромѣ обороны городовъ, башни служили также для обороны зáмковъ (см. ст. Зáмокъ) и для разныхъ иныхъ цѣлей, какъ напр., для содержанія наблюдательныхъ отрядовъ въ завоеванной странѣ, для передачи извѣстій посредствомъ условныхъ знаковъ и пр. Съ введеніемъ огнестрѣльнаго оружія и усовершенствованіемъ артиллеріи Б. замѣнены были бастіонами (см. это сл.). Впослѣдствіи опять были попытки усиленія укрѣпленныхъ пунктовъ башнями, устроенными согласно требованіямъ современной военной науки. Такъ, въ концѣ XVI вѣка Альбрехтъ Дюреръ предлагалъ различныя системы Б., приспособленныхъ къ огнестрѣльной оборонѣ; потомъ вопросомъ этимъ занимались Пагáнъ, Монталамберъ, а въ настоящемъ столѣтіи — австрійскій эрцгерцогъ Максимиліанъ. Усовершенствованіе и распространеніе нарѣзныхъ орудій породило, въ послѣднее время, устройство башенъ на совершенно новыхъ основаніяхъ. Нынѣшнія Б. металлическія, броненосныя и вращающіяся, устраиваются на особенно важныхъ пунктахъ, гдѣ при обыкновенной системѣ укрѣпленій, по тѣснотѣ мѣста, нельзя доставить орудіямъ желаемый обстрѣлъ. Первая мысль устройства желѣзныхъ вращающихся Б. принадлежитъ капитану Кользу (1854). Затѣмъ предложено было много разныхъ системъ подобныхъ башенъ, какъ для сухопутной обороны, такъ и для флота. Изъ нихъ въ настоящее время наиболѣе употребительна система Грюзона. Его Б., цилиндрической фирмы, имѣетъ въ діаметрѣ до 20 фут. и назначается для 1—2 орудій; верхняя часть ея имѣетъ форму купола. Б. вращается по рельсамъ (система зубчатыхъ колесъ и шестерня) 4-мя человѣками, помѣщаемыми въ особой подбашенной части постройки. Б. окружена землянымъ валомъ, надъ которымъ ей даютъ до $5^1/_2$ ф. превышенія.

Кромѣ башенъ, зáмковъ и крѣпостей въ Европѣ находится не мало башенъ, которыя извѣстны своею красотою, положеніемъ или какими либо историческими воспоминаніями. Таковы, напр., Мышиная Б. на срединѣ Рейна, у Бингена, гдѣ съ проходящихъ судовъ сбиралась насильственная дань, башня собора св. Стефана въ Вѣнѣ, башня Хиральда въ Севильѣ, башня св. Марка въ Венеціи, съ которой открывается удивительный видъ на весь городъ, *наклонная башня* въ Пизѣ и наклонныя башни въ Болоньѣ—Азинелла и Гаризенда и, наконецъ, изъ новѣйшихъ—высочайшая въ свѣтѣ, желѣзная Эйфелева башня въ Парижѣ (см. это сл.).

Въ Россіи башни также строились съ незапамятныхъ временъ и упоминаются на первыхъ же страницахъ нашихъ лѣтописей. Первоначально онѣ были несомнѣнно деревянныя, такъ какъ всѣ наши крѣпости были тоже деревянныя. Форма ихъ была четырехугольная, шестигранная и восьмигранная. Даже въ такую сравнительно позднюю эпоху какъ XVI в. каменныхъ и кирпичныхъ стѣнъ, а слѣдовательно и башенъ было чрезвычайно мало, за исключеніемъ, впрочемъ, монастырей, которые чаще обносились каменными стѣнами. Котошихинъ свидѣтельствуетъ, что при царѣ Алексѣѣ Михайловичѣ было всего только двадцать городовъ, которые имѣли каменныя стѣны. Прочіе имѣли укрѣпленія деревянныя или земляныя; а нѣкоторые, какъ напр., Ярославль, имѣли деревянныя стѣны и кирпичныя башни. Количество башенъ въ городахъ было весьма различно и зависѣло отъ длины стѣны; такъ напр., въ Астрахани было десять башенъ, въ Воронежѣ—семнадцать, въ Архангельскѣ—девять, въ Тотьмѣ—семь и т. д. Вышина, форма и размѣры ихъ были весьма различны даже въ одномъ и томъ же городѣ, какъ это ярко свидѣтельствуютъ башни московскаго Кремля и многія лѣтописныя данныя. Иногда онѣ имѣли очень высокія кровли; бывали даже примѣры, что кровля бывала выше самой башни, примѣромъ чего можетъ служить одна башня въ Олонцѣ, которая имѣла пять сажень высоты, а кровля ея шесть саж. Въ планѣ башни рѣдко бывали квадратныя, а больше прямоугольныя, напр., четыре сажени длины и двѣ съ половиною ширины; наиболѣе обычная мѣра была около трехъ саж. въ длину и двухъ въ ширину. Башни внутри по высотѣ обыкновенно раздѣлялись полами на ярусы или этажи; полы эти назывались «мостами». Ярусовъ бывало обыкновенно три: нижній или «подошвенный», средній и верхній. Въ каждомъ ярусѣ устраивался свой «бой»—въ нижнемъ стрѣляли изъ пушекъ и потому онъ назывался «пушечнымъ», въ верхнихъ двухъ—изъ пищалей и мушкетовъ, а потому они назывались «пищальными» и «мушкетными». Иногда, впрочемъ, бои дѣлались или въ одномъ только среднемъ, или верхнемъ ярусѣ, а прочіе были глухіе. Ходы въ башняхъ были или снаружи или внутри. Названія башенъ были весьма различны и находились въ зависимости отъ ихъ мѣста, назначенія, урочища, надвратнаго образа и пр. и пр. Такъ напр., башни, стоявшія по угламъ, назывались «наугольными», по срединѣ стѣны—«середними»; башни съ воротами—«проѣзжими», «воротными» и «на воротѣхъ»; безъ воротъ—«глухими». «Тайничными» башнями назывались такія, которыя ставились надъ водянымъ «тайникомъ» близъ рѣки; подъ ними устраивался колодецъ, имѣвшій скрытое сообщеніе съ рѣкой, или же изъ-подъ нихъ шли подземные ходы со срубами на рѣку длиною иногда болѣе 10 саж. «Водяными» назывались такія, гдѣ былъ выѣздъ къ рѣкѣ; въ московскомъ Кремлѣ была «водовзводная» баш-

ня, въ которой подымали воду изъ Москвы-рѣки въ царскій дворецъ. Въ монастырскихъ оградахъ башни нерѣдко назывались по названію службъ въ нихъ помѣщавшихся, каковы напр., «квасоваренная», «пивоваренная» и др. Кромѣ этихъ общихъ названій у башенъ были еще имена собственныя, которыя происходили отъ урочищъ, каковы напр. «Боровицкая», «Новинская» и пр. или отъ праздниковъ, образовъ и церквей, какъ напр. Троицкая, Спасская, Никольская, Константино-Еленинская и пр. Иногда на кровлѣ башенъ устраивались чердаки, клѣтки или караулки для дозора, которыя назывались «вышками», отчего и самыя башни этого вида назывались «вышками». Число проѣзжихъ башенъ зависѣло отъ величины города; въ большихъ—было по нѣскольку, въ московскомъ Кремлѣ напр.—пять, а въ маленькихъ—не меньше двухъ; это дѣлалось очевидно съ тою цѣлью, чтобы гарнизонъ могъ спастись въ одни ворота, когда въ другія врывается сильнѣйшій непріятель; въ противномъ случаѣ онъ былъ бы перебитъ въ тѣхъ самыхъ стѣнахъ, которыя ему служили защитой. Ворота, разумѣется, были самою слабою частью крѣпости и потому особенно сильно укрѣплялись башнями; такъ напр. башни ставились по бокамъ воротъ, мы это видимъ напр. въ Кремлѣ Ростова-Великаго или въ оградѣ Борисоглѣбскаго монастыря Ярославской губ., или же передъ воротной башней устраивался особый, обнесенный зубчатой стѣной дворикъ, на который вели первыя ворота: съ этого дворика подъ башнею въ крѣпость вели вторыя ворота; выгода такого устройства заключалась въ томъ, что прорвавшагося черезъ первыя ворота непріятеля можно было перебить на переднемъ дворикѣ съ высоты его стѣнъ прежде, чѣмъ онъ успѣетъ прорваться черезъ вторыя ворота; примѣрами такого устройства являются Спасская, Никольская и Троицкая башни московскаго Кремля. Иногда передъ воротной башней съ внѣшней стороны крѣпостнаго рва ставилась отдѣльная башня, которая составляла предмостное укрѣпленіе и защищала мостъ, ведшій къ крѣпостнымъ воротамъ. Образцомъ подобныхъ башенъ можетъ служить башня называемая «Кутафьею», стоящая противъ Троицкихъ воротъ московскаго Кремля. Ворота въ башняхъ были обыкновенно очень толсты и широки, отчего и самыя воротныя башни были гораздо больше другихъ, напр. имѣли около семи саж. длины и ширины. Ворота эти дѣлались изъ дуба, обивались иногда желѣзомъ и запирались огромными замками и засовами. Въ мирное время ворота не затворялись, а только на ночь опускалась сверху рѣшетка; эти опускныя рѣшетчатыя ворота помѣщались внутри, на верху воротъ въ особыхъ гнѣздахъ и дѣлались съ тою цѣлью, чтобы ихъ можно было опустить въ рѣшительную минуту и представить неожиданную преграду нападающему непріятелю.

Снаружи башни, подъ воротами, помѣщался обыкновенно образъ святого или праздника, который давалъ названіе башнѣ, иногда же въ крѣпостныхъ башняхъ надъ воротами устраивались маленькія церкви, а въ монастырскихъ оградахъ мы видимъ это почти постоянно. Кромѣ того, на проѣзжихъ башняхъ помѣщали боевые часы и вѣстовой колоколъ, который назывался иногда «всполошнымъ», потому что въ него били «всполохъ» или набатъ и сзывали народъ къ сбору. Вмѣстѣ съ вѣстовымъ колоколомъ ставилась также «вѣстовая» пушка, которая служила для разныхъ сигналовъ. На другихъ башняхъ также привѣшивались иногда колокола; въ нихъ звонили во время вылазки для возбужденія отваги или во время отбоя непріятеля.—Въ темныя ночи на башняхъ зажигались надъ воротами свѣчи въ слюдяныхъ фонаряхъ.

Въ старыхъ русскихъ городахъ и монастыряхъ сохранилось, къ счастью, много башенъ, изъ которыхъ многія отличаются въ высшей степени изящными и художественными формами. Первое мѣсто между ними, конечно, занимаютъ по красотѣ башни московскаго Кремля;—затѣмъ слѣдуетъ указать на башни Великаго Новгорода, Ростова Великаго, Ярославля, Нижняго Новгорода, Коломны, Тулы, Зарайска, Смоленска, Пскова и Астрахани; къ числу монастырскихъ оградъ съ наиболѣе красивыми и наилучше сохранившимися башнями можно отнести ограды монастырей — Новодѣвичьяго, Донскаго и Симонова въ Москвѣ, Троице-Сергіевой лавры въ Московской губ., Ипатьевскаго—Костромской губ., Спасо-Евѳиміева—въ Суздалѣ, Борисо-Глѣбскаго Ярославской губ., Прилуцкаго въ Вологдѣ, Кирилло-Бѣлозерскаго въ Новгородской губ. и Соловецкаго—на Бѣломъ морѣ.

Кромѣ башенъ разныхъ кремлей и монастырей въ Россіи есть не мало башенъ отдѣльно стоящихъ и пользующихся громкою извѣстностью, таковы напр. Сухарева башня въ Москвѣ, извѣстная въ народѣ подъ названіемъ «невѣсты Ивана-Великаго», Меньшикова башня—тамъ-же, Евѳиміева башня въ Новгородѣ, Сумбекина башня въ Казани, Бѣлавинская и Столпьенская башня близъ Холма, Люблинской губ., и Каменецъ-Литовская башня Гродненской губ. Подробнѣе о каждой башнѣ, см. соотвѣтствующія слова.

О башняхъ см.—C. Viollet-le Duc, «Dictionnaire raisonné de l'architecture française du XI au XVI siécle» (т. IX, Парижъ, 1875); M. A. de Caumont, «Abécédaire ou rudiment d'archéologie» (Caen, 1870 г.); James Fergusson, «A history of architecture in all countries, from the earliest times to the present day» (Лондонъ, 1874); Николай Костомаровъ, «Очеркъ домашней жизни и нравовъ великорусскаго народа» (глава I, Спб., 1887); Ѳ. Ласковскій; «Матеріалы по исторіи инженернаго искусства въ Россіи.» (Спб., 1858); А. Пузыревскій, «Исторія военнаго искусства въ средніе вѣка» (Спб., 1884); П. Н. Батюшковъ, «Холмская Русь» (стр. 13, 21 и 29); «Матеріалы по археологіи Кавказа» (часть I, Москва, 1888); Н. М. Снегиревъ и А. Мартыновъ, «Русская старина въ памятникахъ церковнаго и гражданскаго зодчества» (Москва, 1852). Кромѣ того много снимковъ русскихъ башенъ можно видѣть въ фотографическихъ альбомахъ И. Барщевскаго, которые имѣются въ Имп. публ. библ. и въ библіотекѣ академіи художествъ.

Башня верхняя и нижняя—село въ Цѣхановскомъ уѣздѣ въ Галиціи, на раз-

стоянія 1 мили отъ гор. Любачева, въ ровной, низкой, болотистой и лѣсистой мѣстности, съ 2497 жителей. Село это памятно въ исторіи по мирному договору, заключенному здѣсь въ 1668 г. между конфедератами и польскимъ правительствомъ.

Башо (франц. Bachot)—небольшое судно, лодка. Башотёръ—перевозчикъ.

Баштанъ—огородъ, засѣянный дынями или арбузами, на Ю. Россіи; баштанникъ—содержатель или владѣлецъ такого огорода.

Баштардъ (тур.)—галера турецкаго морскаго министра (капуданъ-паши) или султана, съ 26—36 парами веселъ.

Баштецкій (Іосифъ)—современный чешскій писатель, род. 1844 г., редакторъ журнала «Česká rodina», авторъ сочиненій: «Vinek z kvitků sionskych» (1866); «Zlatà zonka» (1870); «Lyra sionska» (1871); «Perličky» (1873); «Dvanact pisni školnich» (1878); «Deset pisni keslavnostem vyročnim» (1878).

Баштина.—Въ Законникѣ сербскаго царя Душана говорится о двухъ родахъ движимаго имущества въ Сербіи, а именно о баштинахъ и купленицахъ. Уже самая этимологія этихъ двухъ словъ указываетъ на ихъ значеніе: именно, первое слово должно обозначать имѣніе наслѣдственное, другое-же имѣніе пріобрѣтенное посредствомъ покупки. Между тѣмъ ученые, разсматривая цѣлый рядъ статей Законника, старались доказать, что Б. обозначала то же самое, что и западно-европейское слово feudum, т. е. имѣніе, пріобрѣтенное отъ верховной власти. Противъ этого мнѣнія возстаетъ Зигель, который указываетъ на другія статьи Законника, гдѣ говорится о баштинахъ нисшаго духовенства и мерпоховъ и о баштинахъ вообще, кому бы онѣ ни принадлежали. Правда, что баштина, по Законнику, освобождалась отъ всѣхъ государственныхъ налоговъ и повинностей, кромѣ сока (т. е. tributum frumentarium) и военной повинности, заключавшейся въ доставленіи государству лошадей и воиновъ. Но и здѣсь мы встрѣчаемъ несогласія: сербскіе ученые относятъ эту статью ко всѣмъ Б—мъ вообще, тогда какъ Зигель находитъ въ источникахъ, нѣкоторыя указанія на то, что такой привилегіей пользовались только властельскія баштины, другія же не были свободны и отъ другихъ налоговъ и повинностей, а если и освобождались отъ нихъ иногда, то для этого издавался отдѣльный царскій указъ. Быть можетъ, что и баштины властелей первоначально освобождались отъ государственныхъ налоговъ только въ томъ случаѣ, когда онѣ были жалованы царемъ, но уже до изданія Законника обычай этотъ распространился на всѣ баштины властелей. Память о жалованныхъ грамотахъ, вѣроятно, сохранилась въ томъ параграфѣ Законника, по которому ни царь, ни король, ни царица не имѣютъ права ни у кого взять силою баштину, или купить, или замѣнить ее; это возможно только съ согласія баштинника. Только что названная привилегія во время изданія Законника принадлежала уже всѣмъ баштинамъ вообще. Такимъ образомъ, историческія изслѣдованія указываютъ намъ то же, что и этимологія слова, именно, что Б. обозначаетъ недвижимое имущество, по наслѣдству перешедшее къ настоящему владѣльцу; по тогдашнимъ понятіямъ она была собственностью рода, какъ юридическаго лица, поэтому по старому обычаю баштину нельзя было продавать или замѣнять безъ крайней нужды; въ случаѣ-же, если кто куплей увеличилъ баштину, тогда пріобрѣтенныя части не сливались въ юридическомъ смыслѣ со всѣмъ имѣніемъ, но могли быть безъ трудностей продаваемы снова или замѣняемы другими (Полицкій статутъ). Сообразно такому положенію при конфискаціи Б—на достается наслѣдникамъ, такъ какъ она находилась только какъ бы въ завѣдываніи отдѣльной личности, и поэтому она не можетъ быть конфискована за преступленіе хозяина. Вмѣстѣ съ тѣмъ, Законникъ дозволяетъ мерпохамъ отдавать въ приданное или дарить церквамъ свои Б. наравнѣ съ купленицами. Въ такомъ значеніи сербская Б. является учрежденіемъ, которое подъ названіемъ: отчины, отчизны, дѣдины существовало у всѣхъ славянскихъ племенъ.

Но кромѣ Б., полученной по наслѣдству отъ предковъ, мы знаемъ еще Б—у, жалованную верховною властью властелямъ и духовенству, и такія Б—ы имѣли свои отличительныя черты. Прежде всего, такъ какъ пожалованная земля составляла Б. царя или лучше сказать его рода, то послѣ его смерти наслѣдники могли бы ее отнять назадъ. Во избѣжаніе этого дарители обыкновенно оканчивали жалованныя грамоты ниспосланіемъ страшныхъ проклятій на нарушителей ихъ воли. Рѣже владѣльцы, получившіе Б—у, просили подтвержденія грамоты у наслѣдниковъ дарителя, причемъ тѣ выступали здѣсь не только какъ верховная власть, но и какъ главы семьи. Жалованныя Б—ы долгое время сохраняли характеръ королевскихъ земель, и по этому для ихъ отчужденія отъ владѣльца необходимо было позволеніе верховной власти; съ теченіемъ времени законъ распространился и на всѣ Б-ы вообще. То же самое надо сказать и о привилегіяхъ, заключающихся въ освобожденіи Б-ы отъ государственныхъ налоговъ; по всей вѣроятности привилегія эта только съ теченіемъ времени распространилась на всѣ Б—ы вообще, раньше же она давалась только пожалованнымъ Б.

Такимъ образомъ, по всей вѣроятности, древняя настоящая Б. въ древнѣйшей Сербіи составляла status in statu, имѣніе, совершенно независимое отъ верховной власти. Потомъ съ теченіемъ времени, быть можетъ подъ вліяніемъ византійской проніи (см. это слово) явился смѣшанный типъ, имѣющій нѣчто общее съ одной стороны съ проніей, то есть съ имѣніемъ, даннымъ царемъ во временное пользованіе и зависящимъ отъ дарителя, и съ другой—съ баштиной, т. е. родовымъ неотъемлемымъ имѣніемъ. Этотъ смѣшанный типъ потянулъ за собою и древнюю настоящую баштину и такимъ образомъ изъ этихъ двухъ учрежденій во время Душана явилось одно съ смѣшанными характеристическими чертами. Къ вышеупомянутымъ чертамъ, характеризующимъ Б—у, въ противуположность другимъ формамъ владѣнія, можно присовокупить по источникамъ еще нѣкоторыя дру-

гія. Такъ, не смотря на то, что Б. обыкновенно переходила отъ отца къ сыну, существовали тринадцать точно обозначенныхъ закономъ исключительныхъ случаевъ, при которыхъ отецъ могъ лишить своихъ дѣтей наслѣдства въ пользу болѣе далекихъ наслѣдниковъ. Въ случаѣ же если умиралъ бездѣтно какой нибудь баштинникъ, его Б. переходила къ родственникамъ, но не дальше третьей нисходящей степени; если же такихъ не оказывалось, то по всей вѣроятности, Б., дарованная царемъ, возвращалась къ царскимъ же родовымъ имѣніямъ; Б—у же родовую или постигала та же участь или же съ нею поступали какъ съ выморочнымъ имуществомъ. Б—у могли имѣть и священники, которые тогда совсѣмъ освобождались отъ государственныхъ повинностей и налоговъ наравнѣ съ властелями; когда же у нихъ не было баштинныхъ земель, они надѣлялись извѣстнымъ количествомъ церковной земли. Это относится только къ независимымъ церквамъ, такъ какъ церкви, построенныя въ баштинныхъ помѣстьяхъ частныхъ лицъ, всецѣло принадлежали баштинникамъ и не подлежали власти государственной церкви, такъ что ни царь, ни патріархъ не могли ихъ лишить самостоятельности. Всѣ эти законы и юридическіе обычаи имѣли, конечно, силу только въ мирное время; во время же смутъ и политическаго упадка Сербіи они очень часто нарушались, появился новый принципъ: «сила важнѣе закона», а слова «убьемъ его и возьмемъ его баштину» никакъ не бывали пустой угрозой. Впрочемъ, съ теченіемъ времени и смыслъ самаго слова сталъ, мало по малу, измѣняться: имъ стали обозначать не только помѣстья, но и дома безъ земли, составляющіе наслѣдственную собственность. Кромѣ того этимъ названіемъ обозначалась и задружная земля, т. е. земля задруги (см. это слово), а потомъ и всякое вообще владѣніе или помѣстье безъ обращенія вниманія на то, какимъ путемъ оно было пріобрѣтено. О баштинѣ говоритъ Зигель въ сочиненіи: «Законникъ Стефана Душана».

Башуцкій (Александръ Павловичъ) — сынъ петербургск. коменданта, получившаго званіе генерал-адъютанта за услуги, оказанныя 14 дек. 1825 г. Родившись въ 1805 г., Б. получилъ прекрасное образованіе, занимался музыкой и живописью. Съ молодости отличался духомъ предпріимчивости и брался за предпріятія всякаго рода, но всѣ они оканчивались неудачно. Въ 1834 г. онъ предпринялъ изданіе «Панорамы Петербурга», оставшееся неоконченнымъ. Потомъ онъ началъ издавать дѣтскій журналъ, также скоро прекратившійся. Большой успѣхъ имѣлъ основанный имъ «Журналъ общеполезныхъ свѣдѣній», но и тотъ подъ его редакціей существовалъ только десять лѣтъ (1837—47). Затѣмъ онъ задумалъ прекрасное изданіе—«Наши», съ художественными иллюстраціями, но оно прекратилось черезъ нѣсколько выпусковъ. Пять лѣтъ онъ былъ сотрудникомъ «Отеч. Записокъ» (1839—43), гдѣ помѣщено нѣсколько интересныхъ его статей: «Исторія автоматовъ и андроидъ», «Паровыя машины, желѣзныя дороги и общественные банки», «Возобновленіе Зимняго дворца», «Неотступное видѣніе» и др. Болѣе извѣстное изъ его беллетристическихъ соч.— «Мѣщанинъ, очеркъ изъ портфеля ученика натуральнаго класса» (2 т., 1840). Въ 1845 г. онъ взялъ на себя редакцію и изданіе «Иллюстраціи», гдѣ помѣстилъ много своихъ статей, но въ 1848 г. передалъ ее Кукольнику. Въ 60-хъ годахъ издавалъ «Журн. иностранной литературы», просуществовавшій три года. Служа въ государственномъ совѣтѣ, при нужденъ былъ выйдти въ отставку, въ крупномъ чинѣ, вслѣдствіе растраты суммъ по благотворительнымъ учрежденіямъ. Тогда онъ пошелъ въ монахи, рисовалъ образа и составлялъ душеспасительныя брошюры, но оставилъ вскорѣ и это званіе и умеръ въ 1876 г., не оставивъ семейства. Жена его также пошла въ монахини.

Башъ (тур., значитъ «голова», отсюда—глава, начальникъ)—встрѣчается во многихъ производныхъ словахъ, напр. Б.-богъ (начальникъ христіанскихъ войскъ), Б.-чадиръ—(начальникъ отряда, везущаго палатки и разбивающаго ихъ, когда это представляется нужнымъ). Б.-чаушъ (первый фельдфебель роты, эскадрона или батареи) и др.

Башъ — въ Закавказскомъ краѣ понимается въ смыслѣ старшаго, высшаго, а потому и въ смыслѣ единицы распредѣленія земли. Сколько въ общинѣ имѣется самостоятельныхъ семейныхъ главъ - башей, на столько участковъ и дѣлится земля. О способахъ пользованія общинною землею на Кавказѣ, см. у М. М. Ковалевскаго, «Родовой бытъ на Кавказѣ» (1890).

Башъ-Гейнюкъ — село Елисаветпольской губ. нѣжинскаго у., у подошвы главнаго хребта, при выходѣ р. Шанчай, жит. обоего пола 5084, исключительно адербейджанскіе татары, магометане-сунниты, дворовъ 652.

Башъ-Кадунъ (тур. значитъ верховная супруга) — титулъ четырехъ законныхъ женъ султана.

Башъ-Кадухъ-Короса—гора въ Дагестанѣ, близъ границы Дагестана съ телавскимъ уѣздомъ въ Кахетіи.

Башъ-Кадыкларъ—селеніе Карсской области и окр., при р. Маврякъ-чай. Въ сел. 72 двора, 646 жит. обоего пола, исключительно армянъ-грегоріанъ; памятно по сраженію 19 нояб. 1853 г. между русскими и турками. Русскимъ отрядомъ (10 бат., 10 эскадр. драгунъ, 14 сотенъ казаковъ, 1 сотня милиціи, 32 орудія) начальствовалъ кн. Бебутовъ; турецкій же корпусъ, силою въ 36000 чел., при 46 орудіяхъ, состоялъ подъ командою Ахмет-Паши. Не смотря на несоразмѣрность силъ, кн. Бебутовъ, разсчитывая на боевыя качества подчиненныхъ ему старыхъ кавказскихъ войскъ, рѣшился атаковать сильную позицію противника. Сраженіе началось въ полдень артиллерійскимъ огнемъ; а во 2-мъ часу поведена была частью войскъ атака на право-фланговую 20-ти орудійную турецкую батарею. Первый натискъ русскихъ былъ отраженъ; но затѣмъ, подкрѣпленные частью войскъ изъ резерва, они возобновили атаку, которая на этотъ разъ увѣнчалась полнымъ успѣхомъ. Особенно способствовалъ этому генерал-маіоръ Баттовутъ, стоявшій на лѣвомъ флангѣ русскихъ войскъ

съ 2-мя дивизіонами нижегородскаго драгунскаго полка, 9-ю сотнями линейныхъ казаковъ и 4-мя конными орудіями. Опрокинувъ обходившую насъ непріятельскую конницу, онъ бросился на правое крыло турокъ въ то время, какъ пѣхота атаковала ихъ съ фронта. Одновременный ударъ этотъ произвелъ рѣшительный переворотъ въ сраженіи. Весь правый флангъ и часть центра непріятельской арміи были опрокинуты и 20-ти пушечная батарея захвачена. Противъ центра и праваго фланга русскихъ турки пытались переходить въ наступленіе, но безуспѣшно. Вслѣдъ затѣмъ вся линія русскихъ войскъ двинулась впередъ, и въ 3½ ч. бой окончательно прекратился. Непріятель отступилъ въ крайнемъ разстройствѣ, потерявъ свой лагерь, обозъ, 24 орудія и около 6000 чел. выбывшими изъ строя. Съ русской стороны убито 317 и ранено 926 челов. Послѣдствія этой побѣды были весьма важны. Онѣ, въ связи съ побѣдою подъ Ахалцыхомъ (см. это сл.), подняли въ краѣ обаяніе русскихъ и дали имъ возможность спокойно провести зимній періодъ, тѣмъ болѣе, что наступленіе суроваго времени года и недостатокъ жизненныхъ припасовъ совершенно разстроили турецкую анатолійскую армію (Богдановичъ, «Восточная война 1853—56 гг.», I).

Башъ-кей — селеніе, административный центръ хорасанскаго уч. кагызманскаго округа Карсской области, расположено на плодородномъ возвышенномъ плато между р. Араксомъ и Зорабъ-хана. Жители: армяне (158 дв., 673 д. м. и 599 д. ж. пола), курды (15 д. об. пола) и турки (2 д. об. пола).

Ба́шъ-мухтаръ (тур.).—Такъ называются старшины сельскихъ обществъ въ батумскомъ, артвинскомъ округахъ Кутаисской губ. и въ Карсской области.

Башъ-пули.—Такъ называлась на Кавказѣ, въ Нахичеванской провинціи, при персидскомъ владычествѣ, подать съ головы, поголовная или подушная.

Башъ-шурагель — селеніе шурагельскаго уч. карсскаго округа Карсской области, невдалекѣ отъ р. Арпачая. Жители — армяне (1038 д. обоего пола).

Бащалакскія бѣлки — находятся въ сѣверной части Алтайской горной системы, между продольными долинами Черыша и Алтая. Гребень Б. Б. состоитъ изъ гранита, снѣгъ лежитъ долго, но не весь годъ.

Баэль—негрское племя, живущее въ количествѣ 20000 душъ на ЮВ. отъ Тиббу, въ мѣстности, называемой Нахтигалемъ Энеди. Языкъ Б. близокъ къ языку жителей Тиббу и Канури.

Баэса—городъ въ Испаніи, имѣетъ 14377 жит., въ провинціи Хаэнъ въ Андалузіи, на плоскогоріи Лома де-Убеда (600 мет. надъ мор.), между Гвадалквивиромъ и Гвадали-маромъ, на равнинѣ, покрытой оливковыми плантаціями и виноградниками, въ 5 км. къ З. отъ Убеды, недалеко отъ жел. дор. Мадридъ-Кордова. Уже при римлянахъ городъ, подъ названіемъ Беація, представлялъ значительное поселеніе, о чемъ свидѣтельствуютъ многочисленныя надписи. При готахъ городъ былъ резиденціей епископа, при мавританскомъ господствѣ Б. или Біяза (Альбухаратъ) особенно процвѣталъ въ качествѣ столицы отдѣльнаго королевства Сейридовъ, населеніе его превышало 150000. Но въ 1244 году городъ взятъ и разрушенъ до основанія кастильцами, а впослѣдствіи отстроенъ по новому плану. Б. имѣлъ основанный въ 1533 г. университетъ, пришедшій въ новѣйшее время въ полный упадокъ (теперь—семинарія), и еще нынѣ мрачный и пустынный городъ представляетъ много древнихъ готическихъ храмовъ и монастырей и другіе памятники архитектуры, свидѣтельствующіе о быломъ блескѣ.

Баягантайскій улусъ Якутской области и округа, состоитъ изъ 9 наслеговъ, въ которыхъ по X народной переписи числилось 8637 д. об. пола (4334 м. п. и 4303 ж. п.); наслеги расположены по рр. Баягѣ, Тандѣ, Алдану, Татту и Оймякану. Народная управа находится въ 1-мъ Игидейскомъ наслегѣ, въ 230 в. отъ г. Якутска, въ этомъ наслегѣ числилось 1367 д. об. п. Въ улусѣ находится Баягантайская Богородская деревянная церковь, сооруженная въ 1741 г. (см. «Памятная книжка Якутской обл.», 1877).

Баядерки (отъ португальск. balladera, т. е. танцовщица)—такъ называютъ европейцы танцовщицъ и пѣвицъ въ Индіи. Онѣ распадаются на два главн. разряда, съ многочисленными подраздѣленіями. Къ первому классу принадлежатъ посвященныя богамъ и богослуженію, ко второму странствующія танцовщицы. Первыя—девадази, т. е. божьи рабыни, подраздѣляются по степени знатности семействъ, изъ которыхъ происходятъ, по степени значенія божества, которому служатъ и по большему или меньшему великолѣпію и значенію храма, на два отдѣла. Къ первому разряду принадлежатъ дочери знатнѣйшихъ семействъ изъ касты Вайсіевъ, къ которой причисляются богатые землевладѣльцы и купцы, ко второму—дочери болѣе уважаемыхъ лицъ изъ касты судровъ, т. е. ремесленниковъ. Въ разрядъ девадази поступаютъ въ дѣтскомъ возрастѣ, причемъ требуется безукоризненное тѣлосложеніе и родители должны торжественно отрекаться отъ какихъ бы то ни было правъ на свою дочь. Только послѣ такого отреченія дается надлежащее обученіе. Девадази должны воспѣвать во время торжественныхъ процессій дѣянія и побѣды божества, которому посвящены, исполнять священные танцы, плести вѣнки, которыми украшаются изображенія боговъ и исполнять различныя служебныя обязанности въ храмѣ. Девадази перваго класса живутъ въ стѣнахъ храма и не имѣютъ права выходить изъ своихъ помѣщеній, безъ согласія старшаго жреца. Онѣ могутъ оставаться дѣвственницами всю свою жизнь, но имъ разрѣшается избирать любовника какъ въ храмѣ, такъ и за его предѣлами, подъ условіемъ принадлежности его къ высшимъ сословіямъ. Связь съ человѣкомъ низшаго происхожденія строго наказывается. Дѣти ихъ, если это дѣвочки, воспитываются для того же ремесла, мальчики дѣлаются музыкантами. Девадази второго разряда мало отличаются отъ первыхъ, съ тою разницею, что болѣе свободны, такъ какъ живутъ внѣ пре-

дѣловъ храма. Ежедневно опредѣленное число ихъ по-очереди принимаетъ участіе въ богослуженіи, но при торжественныхъ процессіяхъ должны присутствовать всѣ. Онѣ поютъ и танцуютъ не только предъ изображеніями боговъ, за что получаютъ опредѣленную плату деньгами и рисомъ, но приглашаются и на другія празднества, свадьбы и увеселенія. Существенно отличаются отъ девадази, танцовщицы, которыя кочуютъ по всей странѣ и приглашаются исключительно на частныя празднества или въ гостинницы, для увеселенія иностранцевъ. Ихъ называютъ: натшъ, нати, кутани, сутрадари, смотря по роду искусства. Нѣкоторыя живутъ независимо, по 10 или 12 вмѣстѣ, кочуютъ съ мѣста на мѣсто и дѣлятъ заработокъ съ сопровождающими ихъ музыкантами. Другія находятся подъ наблюденіемъ дайей или старыхъ танцовщицъ, которыя пользуются всѣмъ заработкомъ и уже сами даютъ пищу и одежду своимъ подчиненнымъ. Наконецъ третьи—совершенныя невольницы старыхъ женщинъ, купившихъ или принявшихъ ихъ въ дѣтскомъ возрастѣ и затѣмъ обучившихъ ремеслу. Одежда этихъ танцовщицъ весьма оригинальна. Танцы ихъ скорѣе могутъ быть названы пантомимами, объясненіе къ которымъ дается въ пѣсняхъ, исполняемыхъ речитативомъ музыкантами. Содержаніе пѣсенъ счастливая или несчастная любовь, ревность, ожиданіе возлюбленнаго и т. д.

Баязетъ или Баязидъ—городъ въ турецкой Арменіи въ вилайетѣ Эрзерумъ, близъ русской и персидской границъ, недалеко отъ большой транзитной дороги изъ Эрзерума въ Тавризъ, верстахъ въ 20 къ ЮЗ. отъ Арарата, на сѣверныхъ предгорьяхъ Ала-дага. Мѣстность, занимаемая городомъ, прорѣзана горами, отвѣсныя скалы висятъ надъ городомъ съ восточной и южной сторонъ. Среди города на уступѣ расположена крѣпость съ мечетью и минаретомъ. Въ послѣднее время Баязетъ пришелъ въ упадокъ и обѣднѣлъ; жители—армяне и курды, занимаются преимущественно контрабандой; въ 1877 году ихъ было не болѣе 700 душъ. Вслѣдствіе удобнаго географическаго положенія на дорогѣ изъ Арменіи въ персидскую провинцію Адербейджанъ, Баязетъ часто становился предметомъ военныхъ дѣйствій. Въ войнѣ съ турками, русскимъ неоднократно приходилось занимать и потомъ опять оставлять этотъ городъ. Въ концѣ августа 1828 г. Б. былъ взятъ княземъ Чавчавадзе, который затѣмъ, въ 2 недѣли, покорилъ весь пашалыкъ. Въ іюнѣ 1829 г., ванскій паша, пользуясь движеніемъ русскихъ къ Эрзеруму, приступилъ къ крѣпости, гдѣ оставалось около 2000 чел. подъ начальствомъ генер.-маіора Попова. Не смотря на огромное превосходство силъ непріятеля, русскіе отбили всѣ его атаки; но втеченіе 12-тидневнаго, почти непрерывнаго боя, гарнизонъ потерялъ убитыми 4 офицеровъ и 73 рядовыхъ; ранены же и контужены были всѣ офицеры (21) и 300 ниж. чиновъ. Въ апрѣлѣ 1877 г. Б. былъ занятъ отрядомъ генер.-лейтенанта Тергукасова, который затѣмъ двинулся на З., оставивъ въ крѣпости небольшой гарнизонъ. 6-го іюня турки, въ числѣ 25000, подъ начальствомъ Измаила-паши и Кази-Магомы, заняли городъ Б. и обложили его крѣпость, у коменданта которой, маіора Штоквича, было въ распоряженіи всего до 1600 чел. Втеченіе болѣе 20-ти дней гарнизонъ мужественно отражалъ непріятеля, а 28 іюня былъ наконецъ вырученъ генер. Тергукасовымъ, который вслѣдъ затѣмъ оставилъ Б. Втеченіе осады гарнизонъ потерялъ убитыми и ранеными 10 офицеровъ и 276 нижнихъ чиновъ.

Баязетъ I, Джильдеримъ (знач. «молнія», прозвище, данное ему современниками за военные успѣхи)—старшій сынъ Мурада I, род. въ 1347 г., наслѣдовалъ престолъ послѣ отца, убитаго въ 1389 г., и тотчасъ же поспѣшилъ избавиться отъ роднаго брата Якуба. Смѣлый и предпріимчивый, Б. вскорѣ наводнилъ своими полчищами придунайскія государства и подчинилъ ихъ себѣ. Затѣмъ, воспользовавшись раздорами между византійскимъ императоромъ Іоанномъ и сыномъ его Андроникомъ, лишеннымъ престола въ пользу отцовскаго любимца Мануила, вмѣшался въ дѣло и сначала было принялъ сторону Андроника, котораго провозгласилъ императоромъ, и заключилъ въ темницу Іоанна и Мануила; но черезъ два года (1394) возвратилъ власть послѣднимъ, а Андроника смѣстилъ. Въ результатѣ Б. привелъ Византійскую имперію въ полную отъ себя зависимость. Не довольствуясь этимъ, Б. въ слѣдующіе два года завоевалъ Болгарію, Македонію, Ѳессалію, вторгся въ Грецію, гдѣ разрушилъ до основанія городъ Аргосъ, совершилъ набѣгъ на о-ва Архипелага и сталъ угрожать Седмиградіи и Венгріи. Тогда король Богеміи и Венгріи Сигизмундъ набралъ въ различныхъ странахъ значительное войско и выступилъ противъ грознаго завоевателя, но подъ Никополемъ потерпѣлъ страшное пораженіе (28 сентября 1396). 3000 плѣнныхъ, попавшихъ ему въ руки, Б., разъяренный собственными значительными потерями, приказалъ изрубить. Слѣдствіемъ этой новой побѣды Б. было подчиненіе ему Босніи, и онъ замышлялъ уже двинуться на Константинополь, когда въ Малой Азіи появился Тамерланъ. Опьяненный своими успѣхами, Б. рѣшился помѣряться силами съ монгольскимъ завоевателемъ, но при Ангорѣ (20 іюля 1402) былъ разбитъ на голову и взятъ въ плѣнъ. Здѣсь съ Б. вначалѣ обращались мягко, но послѣ того какъ онъ принялъ участіе въ заговорѣ противъ Тимура, наблюденіе за плѣннымъ усилилось и его стали на ночь заковывать. Но не вѣрно, будто Б. по приказанію Тимура, содержался въ клѣткѣ; это утвержденіе порождено неправильнымъ толкованіемъ турецкаго слова «Kafes», означающаго не только клѣтку, но и комнату, замкнутую рѣшеткой. Б. ум. въ плѣну 8 марта 1403 г.

Баязетъ II—турецкій султанъ, сынъ султана Мохаммеда II, завоевателя Константинополя. Род. 1447 г. По смерти отца вступилъ на престолъ въ 1481 г. Царствованіе его представляло сплошной рядъ войнъ съ Венгріей, Польшей, Венеціей, Египтомъ и Персіей. Веденныя съ перемѣннымъ счастіемъ и не пред-

ставляя особенно выдающихся моментовъ, эти войны тѣмъ не менѣе въ общемъ содѣйствовали усиленію османскаго могущества. Б. пришлось обнажить мечъ и противъ родного брата, Джема, оспаривавшаго у него престолъ, при поддержкѣ Египта. Въ заключеніе онъ велѣлъ отравить Джема въ Римѣ (въ февралѣ 1495 г.). Послѣдніе годы царствованія Б. вызывали неоднократныя смуты, порожденныя соперничествомъ его сыновей изъ-за престолонаслѣдія. Принужденный уступить меньшому сыну своему Селиму, котораго поддерживали янычары, Б. отрекся отъ престола въ его пользу. Б. былъ въ свою очередь отравленъ и умеръ недалеко отъ Адріанополя 18 апр. 1512 г. Б. былъ другомъ дервишей и имѣлъ большое пристрастіе къ блеску и роскоши. Имъ построены и украшены многія мечети въ Константинополѣ и Адріанополѣ.

Баязетъ и Тамерланъ или Темиръ-Аксаково дѣйство—переведенная съ нѣмецкаго языка трагедія, которую около 1673 г. пасторъ Іоаннъ Готфридъ Грегори съ помощью учителя Юрія Михайлова и переводчика посольскаго приказа, Георгія Гивнера, поставилъ въ «комидійной хороминѣ» села Преображенскаго при царѣ Алексѣѣ Михайловичѣ.

Баямо—городъ на о-вѣ Куба. См. Сантъ-Яго де-Куба.

Баяндурскіе источники—принадлежатъ къ группѣ углекисло-желѣзистыхъ источниковъ. Находятся они на Кавказѣ, въ Эриванской губ., въ александропольскомъ уѣздѣ, въ 14 верстахъ къ Ю. отъ Александрополя, на берегу Арпачая.

Баяндуръ—селеніе Эриванской губ. въ 10 верстахъ на В. отъ Александрополя. 2 ноября 1853 г. здѣсь происходило упорное дѣло между русскими и турками. Командовавшій русск. корпусомъ, кн. Бебутовъ, узнавъ о наступленіи весьма крупныхъ турецк. силъ къ нашимъ границамъ, выслалъ впередъ ген.-маіора Кн. Орбеліани (съ 7½ батал., 4 эскадр., 3 сотнями казаковъ съ туземною милиціею) для того, чтобы разузнать о силахъ и расположеніи противника. Кн. Орбеліани, наступая безъ надлежащихъ предосторожностей, наткнулся у селенія Б. на главныя силы противника (40 т.), скрытно расположенныя на крѣпкой позиціи. 6-ти тысячный русскій отрядъ, втянувшись въ бой съ несравненно сильнѣйшимъ непріятелемъ, дрался храбро, но тѣмъ не менѣе очутился въ весьма критическомъ положеніи. Онъ былъ спасенъ лишь прибытіемъ кн. Бебутова, который, заслышавъ усиленную канонаду у Б., двинулся туда съ подкрѣпленіемъ, кратчайшимъ путемъ. Уже подъ вечеръ онъ успѣлъ соединиться съ кн. Орбеліани и, давъ отдохнуть войскамъ, приказалъ въ ту же ночь возвратиться въ Александрополь (см. Богдановичъ, «Восточная война 1853—56 гг.»).

Баянъ или Боянъ—миѳическій пѣвецъ, имя котораго упоминается нѣсколько разъ въ «Словѣ о Полку Игоревѣ». Форма Баянъ теперь сдѣлалась популярна въ Россіи, между тѣмъ какъ у другихъ славянъ и въ «Словѣ о полку Игоревѣ» встрѣчается исключительно форма Боянъ. Въ нынѣшнемъ столѣтіи слово *Б. сдѣлалось нарицательнымъ* для обозначенія поэта и почти всѣ славяне считаютъ Баяна своимъ пѣвцомъ. Въ дѣйствительности, однакоже, это историческое или миѳическое лицо всецѣло принадлежитъ Россіи и только въ русскомъ литературномъ памятникѣ можно найти кое-какія о немъ свѣдѣнія, которыя, впрочемъ, совершенно неудовлетворительны. Въ «Словѣ о Полку Игоревѣ» имя Баяна повторяется четыре раза и всѣ случаи разобраны подробно двумя русскими учеными, которые почти ни въ чемъ несогласны другъ съ другомъ. Всеволодъ Миллеръ въ своемъ: «Взглядѣ на Слово о полку Игоревѣ» считаетъ Баяна чисто миѳическимъ лицомъ, мудрымъ чародѣемъ, другой же русскій ученый Потебня смотритъ на Б., какъ на историческое лицо, жившаго въ дѣйствительности пѣвца, современника Всеслава. Даже этимологія имени различно объясняется: сторонники произношенія «Баянъ» производятъ это слово отъ баяти, т. е. разсказывать; по всей вѣроятности глаголъ этотъ повліялъ на измѣненіе слова Боянъ въ Баянъ. Но и слово Боянъ можно различно объяснять: оно или происходитъ отъ глагола бити и должно обозначать воина, но тогда, какъ, впрочемъ, и въ первомъ случаѣ, трудно объяснить, почему здѣсь является окончаніе страдательнаго причастія; или же, какъ думаетъ Потебня, слово Боянъ происходитъ отъ боятися и образовалось подобно многочисленнымъ другимъ именамъ личнымъ, какъ: Стоянъ, Жданъ, Нежданъ, Жадѣнъ, Хотѣнъ и т. п.; въ такомъ случаѣ оно по всей вѣроятности дано было ребенку, появленія коего на свѣтъ почему либо боялись.

Какъ бы то ни было, изъ «Слова о Полку Игоревѣ» мы можемъ сдѣлать заключеніе, что Баянъ былъ пѣвцомъ, который снискалъ себѣ громадную славу своимъ искусствомъ, состоящимъ не только въ сочиненіи стиховъ, но и въ пѣніи ихъ при аккомпаниментѣ какого-то музыкальнаго инструмента, на струны котораго «выкладались вѣщіе персты». Баянъ пѣлъ пѣсни разнымъ людямъ, а въ особенности князьямъ и тогда своею мыслью леталъ по всей землѣ и поднимался къ облакамъ; онъ тоже могъ своею пѣснью воодушевить войско, идущее въ походъ, зажечь въ сердцахъ воиновъ жажду славы и огонь мужества, сопоставляя ихъ съ воинственными предками. Б. въ своихъ пѣсняхъ видно не придерживался строго исторической традиціи, но давалъ широкій просторъ своему «замышленію», которому авторъ «Слова» противуполагаетъ «былины сего времени». Въ общемъ вопросъ о Баянѣ принадлежитъ къ числу наиболѣе темныхъ мѣстъ загадочнаго «Слова», надъ разъясненіемъ котораго русскіе ученые столь безплодно трудятся вотъ уже скоро 100 лѣтъ. Ср. Елпидифоръ Барсовъ, «Слово о полку Игоровѣ» (М., 1887—90).

Баянъ-аулъ—ст. Акмолинской обл., въ 567 в. къ ЮВ. отъ Омска, при оз. Сабундыкулъ.

Баянъ-хара-ула—горный хребетъ сѣвернаго Тибета, до котораго дошелъ Н. М. Пржевальскій въ свое первое путешествіе (см. его книгу «Монголія и страна Тангутовъ»). Сѣверный склонъ очень отлогъ, онъ всего под-

нимается на 300 м. надъ нагорьемъ Тибета, высота котораго п. у. м. здѣсь около 4400 м. Южный склонъ къ долинѣ Муръ-усу (верховье Голубой рѣки) гораздо круче. Изъ породъ преобладаютъ глинистый сланецъ и дильзитовый порфиръ. На сѣверной сторонѣ почти нѣтъ скалъ, на южной болѣе. Орошеніе обильно и на южномъ склонѣ растетъ хорошая трава. Постоянно снѣгъ, даже зимой, держится не долго, и уносится вѣтромъ, смѣшивается съ пескомъ и глиной и таетъ на солнцѣ.

Баярдо—селеніе съ 1700 жит. въ округѣ Сан-Ремо итал. провинціи Сан-Маурицio, въ 12 км. отъ морскаго берега близъ Сан-Ремо; въ 1887 г. 27 февраля во время землятресенія, охватившаго собой большую часть сѣверной Италіи, было разрушено до тла; почти все населеніе погибло при этомъ; около 200 человѣкъ, искавшихъ спасенія въ церкви, было погребено подъ ея развалинами.

Баярдъ (Пьеръ-дю-Терайль Bayard), «рыцарь безъ страха и упрека» (chevalier sans peur et sans reproche), родился въ 1476 году въ замкѣ Б., около Гренобля; вступилъ на службу пажемъ къ графу Филиппу де Божъ (впослѣдствіи герцогу сардинскому), а потомъ къ королю Франціи Карлу VIII. Послѣ счастливаго поединка съ знаменитымъ бургундскимъ рыцаремъ Клодомъ Водрэ, Б. отправился съ королемъ въ походъ на Неаполь, во время котораго, за изумительную храбрость въ бою при Форнуово, посвященъ въ рыцари. При Людовикѣ XII Б., преслѣдуя разбитыхъ непріятелей, одновременно съ ними вторгнулся въ Миланъ, попался въ плѣнъ, но тотчасъ же отпущенъ Людовикомъ Сфорцою. Затѣмъ онъ принималъ участіе въ сраженіи при Новарѣ и военн. дѣйствіяхъ противъ испанцевъ, въ Неаполѣ (1503). Мостъ черезъ Гарильяно Б. защищалъ одинъ противъ 200 всадниковъ, и этимъ замедлилъ наступленіе испанцевъ. Такую же славу доставила ему оборона города Венозы. Въ 1507 г. Б. сражался противъ генуэзцевъ, а въ 1509—въ бою при Аньяделло. Когда затѣмъ у Людовика XII возникли несогласія съ папою Юліемъ II, Б. посланъ былъ на помощь къ графинѣ Мирандольской и герцогу Феррарскому. Его планъ: захватить папу на пути отъ Сан-Феличе къ осажденной Мирандолѣ, не удался; предложеніе, сдѣланное ему какимъ-то папскимъ шпіономъ—отравить Юлія II, Б. отвергъ съ негодованіемъ. При нападеніи на лагерь у Брешіи (1512), онъ былъ тяжело раненъ. Въ 1513 г. въ несчастной битвѣ у Гинегата (въ Пикардіи), Б. попалъ въ плѣнъ къ англичанамъ, но императоръ Максимиліанъ и король Генрихъ VIII отпустили его безъ всякаго выкупа. Въ 1514 г. онъ былъ назначенъ правителемъ провинціи Дофине, а въ 1515 сопровождалъ французскаго короля Франциска I въ Италію. Онъ подготовилъ смѣлый переходъ черезъ Альпы, къ Савильяно, взялъ въ плѣнъ Проспера Колонну (въ Виллафранкѣ), а въ бою при Мариньяно дрался съ такимъ геройствомъ, что король пожелалъ быть посвященнымъ въ рыцари рукою Б., какъ достойнѣйшаго во всемъ войскѣ. Въ 1521 г. Б. оборонялъ Мезьеръ противъ Карла V, и за это получилъ отъ Франциска I начальство надъ ротою тѣлохранилей въ 100 чел.—отличіе, даваемое только принцамъ крови. Когда въ 1524 г., посланный для завоеванія Милана, Бонниве долженъ былъ отступить, Б. защищалъ переправу черезъ Сезію, у Гатинары, былъ раненъ въ бокъ мушкетною пулею, раздробившею ему спинной хребетъ, и умеръ, прислонясь къ дереву, съ лицомъ, обращеннымъ къ противнику (20 апрѣля). Когда, отложившійся отъ Франціи, коннетабль Бурбонскій подошелъ къ нему, выражая сожалѣніе, Б. сказалъ ему: «не о мнѣ должны вы сожалѣть, но о себѣ самомъ, поднявшемъ оружіе противъ короля и отечества». Біографію Б. написалъ его соотечественникъ Шанпье, называемый «le loyal serviteur»; книга его въ свое время пользовалась заслуженною славою; она была вновь издана въ Парижѣ въ 1872 г. Кромѣ того, писали его біографію Delandine de l'Esprit (1842), Terrebasse (1871) и др.

Баяръ (Jean-François-Alfred Bayard)—франц. драматургъ, род. 17 марта 1796 въ Шаролѣ Саон-Луарскаго департ., изучалъ въ Парижѣ право и готовился затѣмъ у одного адвоката къ практикѣ. Любовь къ драматической литературѣ сдѣлала ему ненавистной юриспруденцію, которой предпочелъ театръ, но его первыя пьесы имѣли незначительный успѣхъ и только поставленный имъ въ 1828 году на сцену водевиль: «La reine de seize ans» (ставшій любимой репертуарной пьесой) былъ встрѣченъ очень сочувственно. Съ тѣхъ поръ Б. посвятилъ себя исключительно драматическому творчеству, преимущественно водевилю, и написалъ, частью самъ, частью съ Скрибомъ, Мелесвилемъ, Дюманоаромъ, Вандербурхомъ, Дювертомъ и др., въ теченіе 20 лѣтъ для различныхъ парижскихъ театровъ 225 пьесъ, изъ которыхъ лучшія обошли и иностранныя сцены. Кромѣ вышеназванной, какъ лучшія, можно назвать: «Le gamin de Paris» (1836), «La perle des maris», «Les deux font la paire», «Le père de la débutante», «Le vicomte de Létorière», «Un ménage parisien» (1837): «Les premières armes de Richelieu» (1839), комическая опера «La fille du régiment» («Дочь полка»), «Les enfants de troupe» (1840); «Le mari à la campagne» (1844); «Madame de Cérigny» (1844); «Un château de cartes (1847); «Un fils de famille» (1852). Б. † 19 февраля 1853 г. въ Парижѣ. Къ его «Théâtre» (12 т., Пар., 1855—60) Скрибъ написалъ предисловіе.

Бб. (Bb, BB)—различныя сокращенія, см. Б.

Бгикшу—означаетъ по санскритски нищаго, браминскаго или буддійскаго вѣроисповѣданія. Б. ведутъ отшельническій или аскетически-скитальческій образъ жизни и питаются милостыней.

Бгиль (Bheels)—племя въ Ост-Индіи, которое считаютъ, съ большою вѣроятностью, остаткомъ кореннаго населенія западной части Передней Индіи до переселенія туда арійцевъ. Главное мѣстопребываніе Б.—въ наиболѣе дикой части возвышенности Виндгіа, въ прибережной полосѣ параллельной этой возвышенности рѣки Нербудды, и въ сѣверной части западныхъ Гатовъ. Оно, однако, встрѣчается также и въ другихъ мѣстностяхъ, именно, во всѣхъ тѣхъ, которыя входили раньше въ со

ставъ государства Гуджерата и нынѣ принадлежатъ къ брит. инд. президенству Бомбей, также въ округѣ Кандемъ. Впрочемъ, племя это весьма легко смѣшать съ сходнымъ съ нимъ племенемъ изъ западной части Гатовъ, часть котораго встрѣчается также въ сѣверной части восточныхъ Гатовъ. Б., въ особенности живущіе въ горахъ, стоятъ на очень низкой ступени развитія, но способны къ культурѣ. Не имѣя прямыхъ сношеній съ цивилизованными индусами, они переняли отъ нихъ нѣкоторые обычаи и религіозные обряды. Большинство Б. поклоняется Магадевѣ и, кромѣ того, большому числу горныхъ духовъ (Равиты) и второстепеннымъ индусскимъ божествамъ. По словамъ Эльфинстона, они ѣдятъ мясо рогатаго скота и свинину, пьютъ аракъ и пальмовое вино. Браминамъ не оказываютъ никакого почтенія. У нихъ нѣтъ храмовъ, которые замѣняютъ извѣстныя деревья, обозначаемыя положенными подъ ними камнями. Вдовы ихъ могутъ опять выходить замужъ; мертвыхъ они хоронятъ; по смерти своихъ предводителей они приготовляютъ изъ мѣди фигуру лошади или быка, съ которою жрецы, называемые Равлы, разъѣзжаютъ по разнымъ мѣстамъ, показывая ее съ извѣстными церемоніями; кромѣ этихъ жрецовъ у нихъ есть еще прорицатели, служащіе вмѣстѣ съ тѣмъ врачами. Вопросъ о языкѣ Б., о томъ представляетъ-ли онъ собою нѣчто самостоятельное или-же только измѣненіе господствующихъ въ той мѣстности другихъ нарѣчій, не рѣшенъ до сихъ поръ. Б. маленькаго роста, черные, худощавые, но здоровы, болѣе поворотливы и ловки, чѣмъ сильны, вороваты и коварны, но не кровожадны. Между Б., живущими близъ городовъ и въ уединенныхъ горныхъ мѣстахъ, замѣчается большое различіе. Послѣдніе живутъ отдѣльными кучками въ маленькихъ хижинахъ подъ начальствомъ князьковъ, называемыхъ Раяками (Rayacas), ходятъ почти нагишемъ, прикрытые лишь узенькимъ поясомъ, и вооружены луками и стрѣлами. Въ послѣднее время англійское правительство въ Бомбеѣ стремится поднять ихъ культурный уровень, для чего завело изъ ихъ среды отдѣльный отрядъ полицейскихъ солдатъ.

Бгильза (Bhilsa)—мѣстность въ британской Ост-Индіи, подъ 23° 30′ сѣв. шир. и 77° 50′ вост. долготы (отъ Гринича), въ оберкоммиссаріатѣ центральной Индіи (Central-India-Agency), въ агентствѣ Бгопаль, составляетъ съ округомъ того-же имени часть владѣній магараджи Синдіи изъ Гваліира, вассальнаго князя Англіи. Бгильза лежитъ на правомъ берегу рѣки Бетвы, на скалѣ; размѣры ея невелики: она имѣетъ 25000 жителей, фортъ, окруженный каменною стѣною, рвомъ съ валами и четырехугольными башнями. Въ предмѣстьи Б. находится мѣдная пушка, длиною въ 5 м., съ жерломъ въ 2,5 м., и съ украшеніями; пушка эта, по преданію, отлита по приказанію великаго могола Джегангира. Приблизительно въ 6 км. на ЮЗ. отъ Б., на лѣвомъ берегу Бетвы, у селенія Санеги-Каукера (Sanehi Cauckhera) находятся обширныя развалины буддійскаго храма. Въ 1230 г. Самсудинъ Алтамшъ, владѣтель Дели, отвоевалъ Б. у индусовъ, но вскорѣ городъ былъ послѣдними взятъ обратно; затѣмъ опять былъ раззоренъ полководцемъ владѣтеля Дели, Джаладдиномъ Ферозе, а въ 1528 г. опять перешелъ къ индусамъ. Наконецъ въ 1570 г. Б. былъ окончательно присоединенъ Акбаромъ къ государству Дели. Растущемъ въ окрестностяхъ Б. табакъ считается лучшимъ въ Индіи.

Бгима—значительнѣйшій лѣвый притокъ р. Кришны (также Кистны), во внутренней Ост-Индіи, беретъ начало у вост. склона запад. Гатскихъ горъ и, пробѣжавъ 600 км., впадаетъ у Ферозпура.

Бгима или Бгима Гора (Bhima Ghora)—мѣсто, куда индусы изъ британской Индіи отправляются на богомолье. Лежитъ подъ 29° 58′ сѣв. шир. и 78°14′ вост. д. (отъ Гринича), въ округѣ Сахаранпуръ, входящемъ въ губернаторство сѣверо-востосточной провинціи Миратъ (Meerat), около 1½ км. къ СВ. отъ Гурдвара. Въ Б., на 350 м. надъ ур. моря, находится тѣсное горное ущелье, въ которомъ протекаетъ ручей, называемый Кунда, берущій начало отъ одного изъ узкихъ рукавовъ Ганга. По индусскому повѣрью, обмыванія изъ этого ручья очищаютъ отъ всѣхъ грѣховъ.

Бготъ или Бготія (Bhotiyah)—племя въ южно-гималайской странѣ Бгутанъ или Бутанъ въ Ост-Индіи; одна изъ древнѣйшихъ отраслей туранскихъ или монгольскихъ племенъ, въ которой замѣтна идущая съ древнѣйшихъ временъ примѣсь разныхъ индусскихъ народностей. Б. повидимому родственны какъ обитателямъ Тибета, такъ и неварамъ, аборигенамъ Непала. Бготы въ физическомъ отношеніи рѣзко отличаются отъ слабыхъ тѣломъ и кроткихъ духомъ обитателей Бенгаліи. Они высокаго роста, сильны, темнаго цвѣта, но лицо у нихъ имѣетъ болѣе красный оттѣнокъ, чѣмъ у бенгальцевъ. Строеніе черепа и лица напоминаетъ монгольскій типъ, особенно выдающіяся скулы и маленькіе, узкіе, косые черные глаза. Волосы у нихъ черные, борода растетъ скупо, появляясь довольно поздно. У нихъ весьма часто выдаются на шеѣ опухоли въ видѣ зоба. Тѣмъ не менѣе они отличаются здоровьемъ и достигаютъ часто глубокой старости. Языкъ ихъ имѣетъ много сходства съ нарѣчіями Тибета и Непала, но въ немъ также встрѣчается много словъ, прямо заимствованныхъ изъ санскритскаго. Они стоятъ не на очень низкой ступени культуры, что доказывается, между прочимъ, тѣмъ, что уже нѣсколько столѣтій они знакомы съ книгопечатаніемъ и книги о господствующей религіи, буддизмѣ, распространены у нихъ и среди нисшаго класса населенія. Ихъ алфавитъ—такъ называемый деванагари.

Бгригу (Bhrigu)—собственно, лучезарные, сіяющіе—названіе въ индійской миѳологіи полубоговъ, добывшихъ огонь и передавшихъ его людямъ. Б. также имя одного знатнаго браминскаго рода.

Бгуджъ (Bhudsch, Bhooj или Bhuja)—главный городъ (23° 13′ сѣв. шир. и 69° 44′ вост. долг., отъ Гринича) сѣвернаго отдѣла президентства Бомбей, въ британско-остиндскомъ вассальномъ государствѣ Катча (Katscha), находится у подошвы укрѣпленнаго холма и имѣетъ 22308 жит. (1887 г.). Издали,

съ сѣверной стороны, Б. со множествомъ своихъ высокихъ окрашенныхъ въ бѣлый цвѣтъ зданій, со своими храмами и мечетями, между которыми зеленѣютъ пальмы, имѣетъ чрезвычайно живописный видъ. Дворецъ раджи — красивое зданіе въ китайскомъ стилѣ. Въ западной части города находится широкій искусственный прудъ. Въ 1819 г. большая часть города была раззорена землетрясеніемъ, отъ котораго погибло много народа.

Бгуртпуръ (Bhurtpur или Bhartpur)—британско-ост-индское вассальное государство въ Раджпутанѣ, занимаетъ 5173 кв. км., съ 645540 ж. (1881). Главный городъ Б. лежитъ подъ 27° 12′ сѣв. шир. и 77°33′ вост. д. (отъ Гринича), въ низменной мѣстности, что дѣлаетъ его весьма важнымъ пунктомъ въ военномъ отношеніи, такъ какъ окрестности его могутъ быть залиты водою изъ близкаго озера, лежащаго выше его. Къ этому средству прибѣгли уже разъ въ 1805 г. и сдѣлали этимъ атаку лорда Лэке безуспѣшной. При атакѣ лорда Кумбермера въ 1845 г. англичанамъ удалось во время предупредить спускъ этого озера на окрестности Б. Съ тѣхъ поръ знаменитые крѣпостные верки Б. превращены большею частью въ развалины. Б. остался до сихъ поръ еще значительнымъ городомъ, народонаселеніе котораго считается въ 66163 ч. (51211 индусовъ и 14945 магометанъ). Жители ведутъ значительную торговлю солью изъ озера Шамбаръ въ Раджпутанѣ.

Бгута—причастіе отъ санскритскаго корня bhu, т. е. сдѣлаться, поэтому Б. означаетъ собственно сдѣлавшееся, существующее, существо. Въ индійской миѳологіи Б. — непріязненныя существа, призраки, злые духи, воскресающіе мертвыхъ и умерщвляющіе живыхъ. Во главѣ ихъ стоитъ богъ Сива. Они частью духи природы, частью души умершихъ людей. Имъ посвящаются храмы, алтари и статуи и приносятся въ жертву животныя. Б. имѣютъ въ культѣ индусовъ большое значеніе, почему и религія ихъ называется религіей Бгутъ. Ср. Вурма, «Geschichte der ind. Religion» (Базель, 1873).

Бгутанъ—см. Бутанъ.

Бделлатомія (греч.)—способъ, предложенный I. Бееромъ въ Берлинѣ и состоящій въ томъ, что въ то время, какъ піявка сосетъ, у нея надрѣзываютъ задній конецъ, отчего она теряетъ часть крови и старается усиленнымъ сосаніемъ возмѣстить эту потерю.

Бделлій—камедистая смола сенегальскаго дерева Balsamodendron Africanum Arnott, въ продажѣ встрѣчающаяся часто въ смѣси съ миррой и сенегальскимъ гумми; вкусъ ея горькій и напоминаетъ мирру. Кромѣ африканскаго, извѣстенъ еще остиндскій сортъ бделлія—Balsamodendron Mukal Hook. Африканскій бделлій содержитъ до 70% смолы, нерастворимой въ ѣдкомъ кали, составъ которой $C_{40}H_{62}O_5$ (по Джонстону).

Бделлометръ (греч.)—инструментъ, состоящій изъ стеклянной кровососной банки, съ маленькимъ насосомъ и ланцетиками; онъ изобрѣтенъ Сарландіеромъ въ Парижѣ для замѣны дорого стоящихъ пьявокъ. Первая мысль о такомъ инструментѣ высказана въ 1816 англичаниномъ Уайтфордомъ; позднѣе инструментъ былъ усовершенствованъ Грефе, Гейртлупомъ и др. См. Піявки (искуственныя).

Бдинскій сборникъ—славянскій рукописный сборникъ житія святыхъ женъ, писанный въ Бдинѣ (Виддинѣ) въ 1360 г., хранится въ университетской библіотекѣ въ Гентѣ. Рукопись эта состоитъ изъ 237 листовъ, въ осьмушку, на хлопчаткѣ, четкаго полууставнаго письма и одной и той же руки, съ раскрашеннымъ заголовкомъ грубой работы. Писана, судя по послѣсловію, царицею Анною, супругою Іоанна Срацимира. Заглавія житій и начальныя буквы писаны киноварью. На каждой страницѣ по 18 строкъ. Нѣкоторые запад. ученые преувеличили значеніе этого сборника; по языку онъ не представляетъ ничего особеннаго въ сравненіи съ др. памятниками сербской редакціи XIV стол.; содержаніе его также не даетъ ничего новаго, исключая развѣ статьи о св. мѣстахъ въ Іерусалимѣ, которою сборникъ заканчивается. Статья эта вмѣстѣ съ другими выдержками изъ этой рукописи издана И. М. Мартыновымъ, подъ заглавіемъ: «Бдинскій сборникъ» (Спб., 1882 въ «Памятникахъ древней письменности»).

B-dur (итал. be maggiore; франц. Si b-moll maj., англ. be-flat)—мажорный ладъ, въ гаммѣ котораго ступени h и e понижены на одинъ полутонъ, что обозначается двумя бемолями въ ключѣ; параллельный ему минорный ладъ =g-moll (sol min.); см. ниже: Ладъ, Тонъ, Тоны.

Бе (Be)—хим. сокращеніе Берилла.

Беанусъ (Beanus, новолат., вѣроятно, отъ франц. béjaune)—означало первоначально названіе только-что вступившаго въ университетъ студента, у нѣмцевъ фукса (Fucks), потомъ стало означать вообще неразумнаго человѣка, отсюда Беанизмъ (Beanität, Beanismus).

Беарнъ (лат. Benearnia)—южная пограничная область Франціи, около 4500 кв. км., входитъ главной своей частью въ составъ нынѣшняго департамента Восточныхъ Пиренеевъ, тогда какъ меньшая часть принадлежитъ Ландскому департаменту. Пиренейскія горы, покрытыя густыми лѣсными пространствами, а мѣстами вѣчнымъ снѣгомъ, постепенно спускаются здѣсь къ низкимъ предгорьямъ, которыя на многихъ мѣстахъ изборождены рѣчками и маленькими горными ручьями. Климатъ здоровый, и богатыя горныя пастбища поддерживаютъ превосходное скотоводство, особенно разведеніе лошадей. Горныя ущелья и холмы усѣяны виноградниками; въ низменныхъ мѣстахъ растетъ маисъ, а на плоскихъ возвышенностяхъ воздѣлывается ленъ. Жители (беарнцы)—народъ здоровый, трезвый, занимаются горными промыслами, особенно добываніемъ желѣза, винодѣліемъ, скотоводствомъ и выдѣлкой полотенъ. Они, кромѣ того, ежегодно уходятъ большими партіями на заработки къ сосѣдямъ, особенно въ Наварру и Каталонію. Начиная съ VI ст., когда въ Б. переселились васконцы, народъ говоритъ на языкѣ басковъ, который послѣ Революціи все болѣе и болѣе вытѣсняется французскимъ. Главный городъ страны—По (см. это сл.). Во времена каролинговъ Б. образовалъ особое виконство, первымъ правителемъ котораго былъ Центуллъ I. Между

его преемниками особенно прославился Гастонъ IV (1088—1130), одинъ изъ героевъ перваго Крестоваго похода, получившій потомъ за свои воинскіе подвиги на службѣ короля Альфонса I Аррагонскаго въ ленное владѣніе Сарагоссу. Въ 1134 угасло мужское потомство виконтовъ Б., и странѣ угрожала опасность лишиться своей самосостоятельности и быть присоединенной къ Аррагонскому королевству. Беарнцы взялись за оружіе, прогнали отъ себя Марію, дочь послѣдняго виконта Центулла V, признавшую надъ собою верховную власть Альфонса II Аррагонскаго, и провозгласили своимъ правителемъ одного дворянина изъ Бигорры, который, однако, былъ убитъ ими на второмъ году своего царствованія. Таже участь постигла и его преемника, нѣкоего рыцаря изъ Оверна. Тогда беарнцы избрали сына принцессы Маріи, Гастона VI, при потомкахъ котораго Б. перешелъ путемъ брачныхъ союзовъ сначала къ графамъ Фуа, а потомъ вмѣстѣ съ Фуа къ Наваррѣ. Генрихомъ IV, родившимся въ Б., отчего его назвали беарнцемъ, страна передана Франціи и окончательно присоединена къ ней Людовикомъ XIII. Вмѣстѣ съ тѣмъ въ Б. началось насильственное искорененіе протестантизма, пустившаго тамъ глубокіе корни съ 1560. Населеніе Б. пользовалось большими льготами вплоть до Революціи 1789 и имѣло свой Cour major, соединенный потомъ Людовикомъ XIII съ наваррскимъ парламентомъ. Ср. Pierre de Marco, «Historie de B.» (Пар., 1640); Bordenove, «Historie de B. et Navarre» (Пар., 1873); Bourdeau, «Ancienne Gascogne et B.» (1861—62); Kivarez, «Chansons et airs populaires de B.» (1844); L. Cadier, «Les Etats de B. etc» (1888).

Беата (отъ лат. beatus—блаженный)—особа женскаго пола, которая, не будучи монахиней, ведетъ монашескую жизнь, богомолка. Beata virgo — часто названіе дѣвы Маріи. Beatae memoriae—блаженной памяти.

Беатенбергъ (Санкт) — село въ Бернскомъ кантонѣ, въ 5 км. отъ Интерлакена, на возвышенной террасѣ, у Тунскаго озера, въ 1148 м. надъ ур. м., самая лучшая по климату лечебная станція Швейцаріи съ чуднымъ видомъ на бернскія Альпы. Жит. 1118 чел.

Беати possидентесъ (Beati possidentes), буквально «блаженны владѣющіе» — поговорка, выражающая ту мысль, что фактическое обладаніе вещью выгоднѣе, чѣмъ одно право на владѣніе ею. «Владѣй и ты будешь правъ» говоритъ Валленштейнъ въ извѣстномъ монологѣ Шиллера (Дѣйствіе II, сц. 4). Въ томъ же смыслѣ англійская поговорка гласитъ «possession is eleven points of the law».

Беатикумъ—см. Віатикумъ.

Беатификація — обрядъ причисленія къ лику блаженныхъ.

Беатрикеъ—малая планета (83), открыта 26 апрѣля 1875 г. де Гаспарисомъ.

Беаты (лат. beatae, oblatae, франц. soeur-converses или dévotes, обращенныя сестры)—названіе терціанокъ въ нѣкоторыхъ монастыряхъ Испаніи.

Бебекъ (по турецки кукла)—городокъ на *европейской сторонѣ Босфора*, у самаго узкаго мѣста его, въ 9 км. отъ Константинополя, возлѣ бухты Б. (Chelae древнихъ), съ дворцомъ султана Хумаюнабадъ, дачами, сухарной фабрикой для турецкаго флота и основаннымъ американцами воспитательнымъ заведеніемъ и французскимъ коллежемъ.

Бебель (Фердинандъ-Августъ)—одинъ изъ предводителей соціалъ-демократической партіи въ Германіи, род. 22 февр. 1840 въ Кельнѣ, получилъ первоначальное образованіе въ сельской школѣ въ Браувейлерѣ, затѣмъ въ городской школѣ въ Эдларѣ, послѣ чего изучалъ токарное искусство и сдѣлался токаремъ въ Лейпцигѣ. Съ 1862 года Бебель горячо примкнулъ къ нѣмецкому рабочему движенію, поднятому Лассалемъ. Б. увлекся этимъ движеніемъ и съ 1865 г. состоялъ президентомъ «Лейпцигскаго союза для образованія рабочихъ». Будучи членомъ постояннаго комитета нѣмецкаго рабочаго союза, онъ съумѣлъ влiять на него въ соціал-демократическомъ духѣ. 17-ый избирательный округъ саксонскаго королевства (Глаухау-Мееране) послалъ его своимъ представителемъ, сначала въ сѣв. германскій, а потомъ въ первый общегерманскій рейхстагъ. Здѣсь, какъ и въ печати, Б. выказалъ себя однимъ изъ энергичнѣйшихъ предводителей своей партіи, которая въ отличіе отъ такъ называемыхъ лассаліанцевъ называлась «Эйзенахской рабочей партіей» и находилась въ болѣе тѣсныхъ отношеніяхъ съ основаннымъ Марксомъ въ Лондонѣ международнымъ союзомъ рабочихъ. Въ 1872, обвиненный, вмѣстѣ со своимъ другомъ Либкнехтомъ, въ приготовленіи къ государственной измѣнѣ, онъ былъ приговоренъ судомъ присяжныхъ въ Лейпцигѣ къ двухлѣтнему заключенію въ крѣпости, а за оскорбленіе германскаго императора къ девятимѣсячному тюремному заключенію; въ тоже время онъ былъ лишенъ своихъ депутатскихъ полномочій, которыя, однако, на новыхъ выборахъ въ янв. 1873 снова были ему возвращены громаднымъ большинствомъ прежнихъ его избирателей. Въ янв. 1877, избранный въ 2 мѣстахъ, онъ принялъ полномочія отъ Дрездена, которыя сохранилъ и въ 1878, не смотря на то, что вслѣдствіе покушеній Геделя и Нобелинга, положеніе соціал-демократизма въ это время сильно пошатнулось. На выборахъ во вторую палату саксонскаго ландтага, лѣтомъ 1881 онъ былъ избранъ сельскимъ лейпцигскимъ округомъ; на выборахъ же въ германскій рейхстагъ осенью 1881 онъ баллотировался 4 раза, но неудачно. Однако, уже въ 1883, онъ снова попалъ въ рейхстагъ на новыхъ выборахъ въ первомъ гамбургскомъ избирательномъ округѣ и сохранилъ свои полномочія и на выборахъ 1884 года. Въ августѣ 1886 года фрейбургскіе присяжные приговорили его, вмѣстѣ съ другими вожакам, къ 9-мѣсячному тюремному заключенію за участіе въ тайномъ союзѣ. Въ то время, какъ онъ отбывалъ свое наказаніе въ тюрьмѣ, въ 1887 назначены были новые выборы въ рейхстагъ, и Б. опять былъ избранъ въ томъ же гамбургскомъ избирательномъ округѣ. Въ октябрѣ этого же года онъ принялъ дѣятельное участіе на съѣздѣ нѣмецкихъ соціал-демократовъ въ Шеневегенѣ, близъ С. Галлена, а еще раньше

участвовалъ на конгрессахъ въ замкѣ Виденѣ (1880) и въ Копенгагенѣ (1883). Соч. Б.: «Die Frau in der Vergangenheit, Gegenwart und Zukunft» (Цюрихъ, 1883); «Unsere Ziele» (6 изд. 1886); «Der deutsche Bauernkrieg mit Berücksichtigung der hauptsächlichen socialen Bewegungen im Mitelalter» (Лейпц., 1876); «Christenthum und Socialismus», «Die mohammedanisch-arabische Kulturperiode im Orient und Spanien» (Штутг., 1884) и др.

Бебель (Генрихъ), латинизированный Henricus Bebelius—гуманистъ, родился въ 1472 году въ Юстингенѣ (въ Вюртембергѣ), сынъ крестьянина, получилъ первоначальное образованіе въ сельской школѣ Шельклингена, близъ Ульма, и затѣмъ посвятилъ себя изученію права и гуманитарныхъ наукъ въ краковскомъ университетѣ подъ руководствомъ Матуранція, Помпилія и Лауренція Корвина. Въ 1494 онъ жилъ въ Базелѣ, гдѣ въ то время происходило сильное броженіе умовъ, вызванное борьбою между реалистами и номиналистами. Въ 1497 Б. былъ приглашенъ въ основанный въ 1477 тюбингенскій университетъ, какъ профессоръ краснорѣчія и стихосложенія и объяснялъ тамъ латинскихъ ораторовъ и историковъ. Въ 1501 году Максимиліанъ I пожаловалъ ему лавровый вѣнокъ. Онъ находился въ дружескихъ отношеніяхъ съ Рейхлиномъ и Эразмомъ, но въ особенности съ Іоганномъ Науклеромъ (Фергенгансъ). Слава Б. зиждется преимущественно на его выходящей изъ ряда преподавательской дѣятельности. Онъ удивительно владѣлъ латинскимъ стихомъ и фразой, отличался ѣдкимъ остроуміемъ и просвѣщеннымъ образомъ мыслей. Сочиненіе его: «Facetiae» (сборникъ анекдотовъ и остроумныхъ поговорокъ, часто направленныхъ противъ духовенства и церкви), появившееся 1506, пользовалось большой извѣстностью. Ум. 1518 г. въ Тюбингенѣ. См. Цапфъ: «Heinrich B. nach seinem Leben und Schriften» (Аугсбургъ, 1802).

Бебенгаузенъ (Bebenhausen)—нѣкогда цистеріанскій монастырь, въ 4 км. къ СЗ. отъ Тюбингена, основанный въ 1183 пфальцграфомъ тюбингенскимъ Рудольфомъ, теперь королевскій охотничій замокъ, лѣсничество и деревня съ 310 жит. Это одинъ изъ великолѣпнѣйшихъ архитектурныхъ памятниковъ Вюртемберга. См. Фрёлихъ, «Das Kloster B.» (Тюбинг., 1873); Паулусъ, «Die Cistercienser-Abtei B.» (Штутгартъ, 1886).

Беби (англ. Baby)—маленькій ребенокъ, также кукла.

Беблавы (Павелъ)—современный словацкій писатель, извѣстный особенно своими историческими романами. Онъ родился 1847 г., изучалъ богословіе въ Вѣнѣ, послѣ чего сдѣлался евангелическимъ пасторомъ и получилъ приходъ въ Нитранской жупѣ. Литературную свою дѣятельность Б. началъ очень рано, а именно около 1867 г. переводами съ сербскаго языка. Въ журналѣ «Orel», издаваемомъ Калинчакомъ, онъ помѣстилъ историческій разсказъ «Dedič Muráňa», за которымъ послѣдовали десятки историческихъ повѣстей и разсказовъ, напечатанныхъ въ журналѣ «Slovanské Pohlady». Беблавы писалъ также статьи богословскаго содержанія въ журналѣ «Kogoubev» (1879—1883).

Бёблингенъ (Böblingen)—городъ въ Некарскомъ округѣ (Вюртембергъ), у опушки Шёнбухскаго лѣса, на желѣзной дорогѣ Штутгартъ-Фрейденштатъ; 4289 жит., ткацкія фабрики, сахарные, химическіе и пивоваренные заводы, торговля лѣсомъ. Первоначально находился во владѣніи пфальцграфовъ тюбингенскихъ и отъ нихъ въ 1357 г. перешелъ къ Вюртембергу. Во время крестьянскихъ войнъ Трухзесъ-Вальдбургъ нанесъ здѣсь рѣшительное пораженіе мятежникамъ, причемъ было перебито больше 9000 человѣкъ.

Бебу (отъ перс. бе—нѣтъ и бу—запахъ)—непахучій. Такъ называется на Кавказѣ одинъ изъ сортовъ риса (см. Чалтыкъ).

Бебутовы, князья.—Родословіе ихъ начинается съ Ашхар-Бека, армянина, тифлисскаго мелика (градоначальника) въ царствованіе грузинскаго царя Теймураза II. Ашхар-Бекъ имѣлъ сына Мелика-Агу, нареченнаго въ св. крещеніи Василіемъ, который провожалъ малолѣтняго царевича Ираклія ко двору персидскаго шаха Надира, участвовалъ въ походѣ въ Индію и за храбрость свою получилъ отъ персидскаго шаха саблю съ алмазами и званіе мис-карбаша при персидскомъ дворѣ. Въ царствованіе Ираклія Мелик-Ага (Василій) былъ тифлисскимъ меликомъ и оставилъ двухъ сыновей: Ивана Васильевича и Іосифа Васильевича; первый былъ тифлисскимъ меликомъ и мис-карбашемъ при дворѣ царя Ираклія, второй, Іосифъ, по кончинѣ своего брата, Ивана, получилъ также званіе царскаго мис-карбаша. По присоединеніи Грузіи къ Россіи, онъ былъ пожалованъ надворнымъ совѣтникомъ. За разбитіе вторгнувшагося въ Грузію сердаря эриванскаго, Гуссейн-Кулихана, Бебутовъ былъ пожалованъ императоромъ Александромъ Павловичемъ въ полковники. Изъ сыновей его четверо были военными; между ними князь Давидъ Осиповичъ былъ кавалеромъ ордена св. Георгія 3 ст. Братъ его, князь Василій Осиповичъ (1791†1858), генералъ отъ инфантеріи, воспитаніе получилъ въ 1-мъ кадетскомъ корпусѣ, откуда въ 1809 г. выпущенъ прапорщикомъ въ херсонскій гренадерскій полкъ, тогда стоявшій въ Грузіи. Въ 1810 г., состоя адъютантомъ при главнокомандующемъ, маркизѣ Паулуччи, участвовалъ при блокадѣ Ахалцыха, а въ февралѣ 1812 г. при пораженіи мусульманскихъ скопищъ въ сигнахскомъ и телавскомъ уѣздахъ. Когда, въ 1812 г., маркизъ Паулуччи былъ назначенъ рижскимъ генерал-губернаторомъ, то Б. оставленъ былъ при немъ, и въ декабрѣ того же года принималъ участіе въ преслѣдованіи войскъ Макдональда до Мемеля. Въ 1816 г. Б. опять вернулся на Кавказъ, гдѣ главнокомандующій А. П. Ермоловъ взялъ его къ себѣ въ адъютанты, какъ человѣка даровитаго и знакомаго съ краемъ. Въ 1817 г. Б. сопровождалъ Ермолова при чрезвычайномъ посольствѣ въ Персію; въ 1819 г. участвовалъ въ дагестанскихъ экспедиціяхъ, а въ 1820—при покореніи Кази-кумыхскаго ханства и при штурмѣ аула Хозрекъ (12 іюня). Въ 1825 г. Б. былъ назначенъ командующимъ 2-ю бригадою

22-й пѣх. дивизіи и управляющимъ Имеретіею. Военныя дарованія Б. обнаружились въ болѣе широкихъ размѣрахъ при первой войнѣ съ турками въ царствованіе императора Николая I. Съ 1 по 5 авг. 1828 г. онъ былъ въ походѣ отъ Ахалкалакъ къ Ахалцыху, а 9 числа при пораженіи 30-ти тысячнаго турец. корпуса, осадѣ Ахалцыха и штурмѣ этой крѣпости, зачто награжденъ золотою шпагою, украшенною алмазами. Съ 17 авг. этого года по 23 авг. 1829 г., Б. былъ начальникомъ завоеваннаго пашалыка. Въ февралѣ 1829 г. турки подошли къ Ахалцыху и 20 числа произвели отчаянный штурмъ, который былъ отбитъ, благодаря храбрости войскъ и распорядительности Б. Затѣмъ онъ въ той же крѣпости выдержалъ осаду, длившуюся до 4 марта, когда вырученъ былъ генераломъ Муравьевымъ. По заключеніи мира, Б. былъ назначенъ начальникомъ отвоеванной у турокъ Армянской области, положеніе которой, въ теченіе его восьми-лѣтняго управленія, значительно улучшилось. За это же время онъ окончилъ разграниченіе нашихъ земель съ Персіею. Съ 1838 г. Б. былъ послѣдовательно: членомъ совѣта главнаго управленія Закавказскаго края, состоящимъ при главномъ штабѣ дѣйствующей арміи (въ Польшѣ); комендантомъ крѣпости Замостья, а потомъ состоялъ при отдѣльномъ кавказскомъ корпусѣ. Въ началѣ 1844 г. Б. былъ назначенъ командующимъ войсками въ сѣверномъ и нагорномъ Дагестанѣ и въ этомъ званіи оставался 3½ г., въ одну изъ самыхъ трудныхъ эпохъ кавказской войны, когда могущество и успѣхи Шамиля (см. это сл.) достигли своего апогея. За совершенное пораженіе послѣдняго при аулѣ Кутиши (1846), Б. былъ награжденъ орденомъ св. Георгія 3-й ст. Въ концѣ 1847 г. онъ назначенъ начальникомъ гражданскаго управленія и предсѣдателемъ совѣта главнаго управленія Закавказскимъ краемъ. Восточная война 1853—56 гг. снова вызвала Б. на боевое поприще. При самомъ началѣ ея онъ былъ назначенъ командующимъ дѣйствующимъ корпусомъ на границѣ Азіятской Турціи, и 19 ноября, въ сраженіи подъ Баш-Кадыкларомъ (см. это сл.), разбилъ значительно превосходныя турецкія силы, зачто удостоенъ ордена св. Георгія 2 ст. 24 іюля 1854 г., имѣя подъ своимъ начальствомъ 18000, при 64 орудіяхъ, Б. нанесъ совершенное пораженіе 60-ти тысячной турецкой арміи, въ бою при Курюк-Дара (см. это сл.). Затѣмъ онъ временно управлялъ Кавказскимъ краемъ; въ 1857 г. произведенъ въ генералы отъ инфантеріи, а черезъ годъ былъ назначенъ членомъ государственнаго совѣта. Въ этомъ званіи онъ и скончался 7 апрѣля 1858 г.

Бевадъ (Иванъ Ивановичъ)—химикъ, род. въ 1857 г. въ г. Красноярскѣ (Енисейской губ.), образованіе получилъ въ Петербургѣ въ первой гимназіи, а затѣмъ въ университетѣ. Съ 1884 г. состоялъ доцентомъ по каѳедрѣ органической и агрономической химіи въ институтѣ сельскаго хозяйства и лѣсоводства въ Новой Александріи. Б. напечаталъ нѣсколько ученыхъ работъ въ «Журналѣ Русскаго Физико-Химическаго Общества» (1884—86 гг. и 1889 г.).

Бевагна (Bevagna)—гор. въ итал. провинціи Перуджіи (Умбрія), въ округѣ Сполето, въ 35 км. на ЮВ. отъ г. Перуджіи. Жители ведутъ торговлю произведеніями свой богатой почвы и знаменитыми пеньковыми и льняными тканями и прекрасными мѣстными винами «Пицотелло» и «Корната». На лугахъ въ Б., древнемъ Mevania, отъ котораго остались еще развалины (амфитеатръ, стѣны), паслись назначенные для жертвоприношеній быки, которые, по преданію, получали свою бѣлую шерсть отъ воды р. Клитумнуса.

Бевеландъ (Beveland, сѣверный и южный)—два острова у устья Шельды, принадлежащіе къ нидерландской провинціи Зееландъ (см. это слово).

Беверійкъ (Beverwijk) — селеніе въ Сѣверн. Голландіи, въ 11 км. къ С. отъ Гаарлема, на линіи жел. дор. Гаарлем-Гельдеръ, въ средніе вѣка былъ цвѣтущимъ торговымъ пунктомъ, имѣвшимъ уже въ 1298 г. городскія права. Раззоренный три раза въ XV стол., Б. постепенно терялъ свое значеніе, главнымъ образомъ, еще вслѣдствіе обмеленія своей гавани; им. 3845 ж., 5 церквей и нѣсколько фабрикъ. Въ 3-хъ км. къ Ю. отъ Б. лежитъ городъ Фальзенъ, въ которомъ долгое время жилъ и дѣйствовалъ св. Бонифацій.

Беверенъ (Beveren)—деревня въ округѣ св. Николая, въ бельгійской провинціи восточной Фландріи, на линіи жел. дор. Гент-Антверпенъ, съ 8023 жит. (1884), которые занимаются земледѣліемъ и изготовленіемъ кружевъ.

Беверлей (Beverley)—главный гор. округа Остридингъ, англійскаго графства Іоркъ, въ 15 км. къ СВ. отъ г. Гулль (Hull), съ которымъ соединенъ жел. дор., при каналѣ Беверлей-Бэкъ, соединяющемъ городъ съ р. Гулль, притокомъ р. Гумбергъ. Въ Б. 11442 жит. (1881 г.), занимающихся производствомъ сельскохозяйственныхъ орудій и торговлею сельскохозяйственными произведеніями и каменнымъ углемъ.

Беверлей (Beverley)—мѣстечко въ гр. Эссексъ сѣверо-американск. штата Массачусетса, 28 км. сѣвернѣе Бостона, соединенное съ противолежащимъ Салемомъ длиннымъ (460 м.) мостомъ, имѣетъ 8456 ж. (1880), хорошую гавань, много фабрикъ и публичную библіотеку.

Беверлоо (Beverloo)—селеніе съ 1100 ж., въ бельгійской провинціи Лимбургъ, 22 км. на С. отъ Гассельта, возлѣ котораго находится съ 1835 г. обширный лѣтній лагерь бельгійскихъ войскъ.

Беверпъ (Bevern)—сел. въ окр. Гольцмюнденъ, въ герцогствѣ Брауншвейгскомъ, при р. Беверъ, 2100 жит. Въ 1666 г. Б. былъ резиденціей побочной линіи Брауншвейг-Беверъ, къ которой въ 1735 г. перешло владѣніе герцогствомъ. Въ бывшемъ дворцѣ нынѣ помѣщается пріютъ для сиротъ «Wilhelmstift».

Беверпъ (Августъ-Вильгельмъ Bevern)—герц. брауншвейг-люнебург-беверпскій, ген. отъ инфантеріи прусской службы (род. 1715 г., † 1781 г.); началъ военное поприще въ 1734 г., во время похода къ Рейну, причемъ находился въ свитѣ Фридриха Вильгельма I; участвовалъ въ 1-й Силезской войнѣ и въ сраже-

ніи при Мольвицѣ раненъ; въ 1756 г., въ сраж. при Лобозицѣ (1 октября), командуя лѣвымъ крыломъ пруссаковъ, много содѣйствовалъ одержанію ими побѣды; въ 1757 г. разбилъ при Рейхенбергѣ (21 апр.) австрійск. генерала Кёнигсегга; въ сраженіи подъ Прагою (6 мая) командовалъ частью праваго крыла и штурмовалъ высоты Кайге. Въ сраж. при Коллинѣ, начальствуя налъ правымъ флангомъ королевской арміи, выказалъ особую стойкость, и этимъ спасъ пруссаковъ отъ совершеннаго уничтоженія. При отъѣздѣ короля изъ Лузаціи въ Саксонію, Б. былъ назначенъ начальникомъ войскъ, прикрывавшихъ Силезію, но, тѣснимый австрійцами, долженъ былъ отступить за Одеръ. 24 ноября, во время рекогносцировки, былъ захваченъ въ плѣнъ и отправленъ въ Вѣну. Когда, въ 1758 г., онъ былъ обмѣненъ, то Фридрихъ, въ знакъ немилости, послалъ его комендантомъ въ Штетинъ, гдѣ Б. своими распоряженіями помѣшалъ русскимъ и шведамъ овладѣть этою сильною крѣпостью. 16 марта 1762 г. онъ заключилъ въ Штаргардѣ перемиріе съ кн. Волконскимъ: затѣмъ повелъ войска въ Верхнюю Силезію, участвовалъ въ осадѣ Швейдница и, когда король двинулся въ Саксонію, принялъ главное начальство надъ войсками въ Лузаціи и Силезіи. По заключеніи мира, Б. возвратился въ Штетинъ, и оставался тамъ губернаторомъ до самой своей смерти.

Беверунгенъ (Beverungen)—небольшой городокъ въ прусской провинціи Вестфаліи, въ округѣ Минденъ, при впаденіи р. Беверъ въ р. Везеръ; станція двухъ жел. дор.; жит 1868, большею частью католич. вѣроисповѣданія, занимающихся, главнымъ образомъ, земледѣліемъ и скотоводствомъ, также сапожнымъ ремесломъ. Значительная сигарная фабрика.

Бевикъ (Томасъ Bewick) — рѣзчикъ по дереву и граверъ на мѣди, возродившій въ Англіи политипажное искусство, родился въ 1753 г.; въ гравированіи на мѣди былъ ученикомъ Біельби, въ рѣзьбѣ по дереву самоучка. Въ послѣднемъ искусствѣ онъ заявилъ себя впервые въ 1755 г. вырѣзанною на деревѣ охотничьей собакою, за которую получилъ премію королевскаго лондонскаго общества искусствъ. Съ тѣхъ поръ Б. посвятилъ себя этому искусству и издалъ естественную исторію четвероногихъ животныхъ, которая съ его превосходными рисунками вышла въ 1790 г., въ Ньюкэстлѣ, а въ 1811—въ Лондонѣ. Не менѣе удачна естественная исторія англійскихъ птицъ, изданная имъ въ Лондонѣ въ 1809 г. Кромѣ того, онъ вырѣзывалъ виньетки къ англійскимъ классикамъ и разныя пріобрѣвшія извѣстность сцены изъ жизни животныхъ, какъ Chillingam-Bull и т. п. Сдѣланныя имъ улучшенія въ техникѣ рѣзьбы по дереву дали возможность достигнуть при помощи деревянныхъ клише отчетливой и разнообразной нюансировки и заключаются, сверхъ того, въ усовершенствованіи инструментовъ, которые онъ приблизилъ къ рѣзцу граверовъ на мѣди. Альбомъ его гравюръ «Bewick-Woodblocks» (болѣе 2000) изданъ Reeve'омъ (Лонд., 1870). Б. умеръ въ Ньюкэстлѣ въ 1828 г.

Бёвръ (Mont-Beuvray)—вершина Морванскихъ горъ, въ 810 м. высоты, во франц. департаментѣ Сены и Луары. Недалеко находится друидскій памятникъ: «Ruchotte-Pertuse». Раскопки, начатыя съ 1808, открыли обширные остатки галльскаго поселенія и доказали, что здѣсь былъ городъ Адуевъ Бибракта (см. это сл.), а не Августодунумъ (см. это сл.). Ср. Dobson «Th. B. and his pupils» (1884).

Бега (Bega)—рѣка и каналъ въ южн. Венгріи. Рѣка Б., притокъ Тиссы, длиною въ 250 км. получаетъ свое начало на сѣверо-западномъ склонѣ горы Руска-Пойана, протекаетъ по комитатамъ Крашо-Серени, Темешваръ и Торонталь, въ верхнемъ теченіи пригодна только для гонки лѣса, а начиная съ Темешвара судоходна, благодаря каналу Б., соединяющему этотъ городъ съ Надьи-Бечкерекомъ. Въ Тиссу Б. впадаетъ между Перласомъ и Тителемъ.

Бега—городъ въ юго-восточной части австралійской колоніи Новаго Южнаго Валлиса, у рѣки того же имени; торговля свиньями, рогатымъ скотомъ и сыромъ; жит. 1634.

Бегаимъ (Мартынъ Behaim)—мореплав. и географъ, изъ стариннаго нюренбергскаго патриціанскаго рода, род. около 1459 г., изучалъ суконное дѣло во Фландріи и съ 1480—84 жилъ въ Лиссабонѣ, гдѣ, вѣроятно, имѣлъ случай познакомиться съ Колумбомъ. По порученію короля Іоанна II онъ участвовалъ въ изготовленіи астролябіи и составилъ таблицы отклоненій. Въ 1484—86 Б. сопровождалъ португальскаго адмирала Діего-Као въ его экспедиціи въ Западную Африку, и по своемъ возвращеніи поселился на Фаялѣ, одномъ изъ Азорскихъ острововъ. Въ 1491—1493 гг. онъ жилъ въ Нюренбергѣ, изготовилъ большой глобусъ, еще до сихъ поръ хранящійся въ его семействѣ (бароны Б. ф. Шварцбергъ), возвратился опять въ Португалію и умеръ въ Лиссабонѣ 29 іюля 1506. О послѣднихъ годахъ жизни Б. извѣстно только то, что на пути во Фландрію, куда онъ былъ посланъ съ особымъ порученіемъ, на него напали англійскіе морскіе разбойники и долгое время продержали его въ плѣну. Ср. А. Гумбольдъ, «Kritische Untersuch. etc.» (Берл., 1852, т. II); Гиллани (Ghillany), «Geschichte des Seefahrers Ritter B.» (Нюрнбергъ, 1853).

Бегала или Бегало (болѣе правильно—эль—Багиле, что значитъ «самка»)—такое названіе было дано нѣкоторыми арабскими астрономами блестящей звѣздѣ α Лиры.

Бегамъ (Вартель Beham)—живописецъ и граверъ, послѣдователь Дюрера, род. въ 1502 въ Нюренбергѣ, откуда былъ потомъ изгнанъ вмѣстѣ съ своимъ братомъ Гансомъ Б. Съ 1527 работалъ для Вильгельма Баварскаго, которому обязанъ поѣздкою въ Италію для усовершенствованія. Картины его хранятся въ берлинскомъ музеѣ, мюнхенской пинакотекѣ и другихъ мѣстахъ. Болѣе извѣстенъ онъ какъ граверъ. Его эстампы (85) отличаются точностью отдѣлки и изяществомъ. † въ Венеціи 1540.

Бегамъ (Гансъ-Зебальдъ), род. въ Нюренбергѣ 1500 г., живописецъ и граверъ. Два раза изгнанный изъ своего роднаго города, онъ поселился въ 1530 г. въ Мюнхенѣ, а затѣмъ во Франкфуртѣ на Майнѣ, гдѣ умеръ 22 ноября 1550 года. Ему, между прочимъ, принадлежитъ столовая доска со сценами изъ жизни

царя Давида (теперь въ Луврѣ), молитвенникъ съ миніатюрами въ придворной библіотекѣ въ Ашафенбургѣ и т. д. Между его многочисленными гравюрами (270) и политипажами (300) особенно выдаются чистотой и ясностью отдѣлки четыре маленькихъ эстампа, воспроизводящіе исторію Блуднаго сына. Нѣсколько гравюръ его работы хранятся въ петербургскомъ Эрмитажѣ. См. Розенбергъ, «Sebald und Barthel B.» (Лейпц., 1875 г.); О. Мюллеръ, «Les Petits Maîtres Allemands. J. Barthélemy et Hans Seb. B.» (Мюнхенъ, 1882).

Бегара—см. Барщина, стр. 134.

Бегардакъ—гора въ Дагестанѣ, въ Казикумухскомъ окр., по правую сторону р. Хатара, недалеко отъ сліянія ея съ р. Тлейсерухомъ. Черезъ г. Бегардакъ идетъ тропа изъ аула Кучуръ въ аулъ Курки.

Бегарды (лат. Beghardi, Beguini)—мужскіе религіозные союзы для совмѣстной благочестивой жизни (въ братскихъ общежитіяхъ, collegia beguinorum), возникшіе около 1215 г. въ Германіи, Нидерландахъ и Франціи (особенно на югѣ), а оттуда, подъ именемъ bisachi, bisoccia, bocasati, распространившіеся и въ Италіи. Преслѣдуя тѣ же цѣли, какъ и женскіе союзы бегинокъ (см. это сл.), они, однако, не съумѣли удержаться на одинаковой съ ними высотѣ. Уже къ концу XIII ст. ихъ часто клеймили прозвищемъ дармоѣдовъ, bons garçons, boni pueri или valetes. Къ нимъ примкнули также многіе изгнанные папой Іоанномъ XIV францисканскіе монахи (фратричелли). Преслѣдованія противъ нихъ начались съ тѣхъ поръ, какъ они возбудили противъ себя подозрѣніе въ сношеніяхъ съ разнаго рода еретиками, альбигойцами, вальденцами, братьями Св. Духа и т. д. По распоряженію папы Климента II они были осуждены на вселенскомъ соборѣ въ Віеннѣ (1311). Послѣ этого многіе изъ нихъ слились съ францисканскими и доминиканскими терціарами, и въ этомъ видѣ Б. сохранились въ Бельгіи вплоть до XVII ст. См. Mosheim, «De Beghardis et Beguinabus» (Лейпц., 1790); Гольманъ, «Geschichte der Ursprungs der belg. Beghinen» (Берл., 1843).

Бегаръ—провинція въ брит. Ост-Индіи, см. Бигаръ.

Бегасъ (Карлъ Begas)—историч. и портретный живописецъ, род. 30 сент. 1790 г. въ Гейнсбергѣ, близъ Ахена, и получилъ свое художественное образованіе въ Парижѣ у Легро и потомъ въ Италіи (1822—24). Къ лучшимъ его произведеніямъ принадлежатъ: «Царица Неба» (въ галлереѣ Бельвю), «Сошествіе Св. Духа» (въ соборной церкви въ Берлинѣ), «Крещеніе Христа» (въ гарнизонной церкви въ Потсдамѣ), «Воскресеніе Христа» (въ вердеревской церкви въ Берлинѣ), «Лурлея» (по Гейне)», «Христосъ на крестѣ» и др. Кромѣ того, по порученію короля, имъ написаны многіе портреты въ кавалерійскихъ залахъ потсдамской галлереи. Отличительными качествами произведеній Б. нужно признать благородство замысла, тонкій рисунокъ, полноту колорита и мастерское распредѣленіе свѣто-тѣней. Б. † 24 ноября 1854 г. придворнымъ живописцемъ и членомъ берлинской академіи художествъ. Четыре сына его также съ успѣхомъ посвятили себя искусству. Изъ нихъ—Оскаръ и Адальбертъ извѣстны какъ живописцы, а Рейнгольдъ и Карлъ—какъ скульпторы.

Бегатъ, Джеламъ или Джелымъ—рѣка въ Пенджабѣ.

Беггіатоа (Beggiatoa Trev.)—родъ бактерій, являющійся для невооруженнаго глаза въ видѣ бѣлой тягучей слизи, состоящей, какъ показываетъ микроскопъ, изъ сгибающихся и скользящихъ, обыкновенно раздѣленныхъ поперечными перегородками, нитей, наполненныхъ темными зернышками сѣры, сильно преломляющими свѣтъ и чрезвычайно характерными для Б. Присутствіе сѣры въ Б. указываетъ на способность этой бактеріи разлагать сѣрнокислыя соединенія до сѣры и сѣроводорода, выдѣленіе котораго въ теплыхъ минеральныхъ водахъ многими приписывается исключительно жизнедѣятельности Б. (см. Бактеріи). Чаще всего попадается въ сѣрныхъ источникахъ, сточныхъ заводскихъ водахъ и пр., B. alba Trev., образующая въ нихъ объемистыя скопленія слизи. По мелкимъ морскимъ побережьямъ и въ акваріяхъ съ морской водой живетъ B. mirabilis Cohn., обусловливающая иногда смерть обитателей акварія. Въ прѣсныхъ и соленыхъ водахъ попадается на разлагающихся органическихъ веществахъ B. roseopersicina Zopf; мѣста, гдѣ она живетъ, называются рыбаками «мертвыми», такъ какъ развивающійся здѣсь сѣроводородъ не допускаетъ возможности появленія рыбъ. Въ прѣсныхъ водахъ Б. образуетъ нерѣдко скопленіе краснаго налета на водяной поверхности, называемаго въ общежитіи, подобно зеленымъ налетамъ, «цвѣтеніемъ воды» (см. это сл.). Въ научномъ отношеніи, Б. интересна еще потому, что на ней удалось наблюдать (какъ и на Leptothrix и Cladothrix) непосредственный переходъ нитевидной формы въ движущуюся, при помощи рѣсничекъ, форму бактерій, извѣстныхъ подъ названіемъ Spirillum.

Бегровъ (Александръ Карловичъ)—маринистъ, род. въ Петербургѣ въ 1841 г. Въ качествѣ офицера «Свѣтланы» сопровождалъ вел. князя Алексѣя Александровича въ кругосвѣтномъ плаваніи. Пишетъ виды гаваней, военные суда и т. п.

Беге, беги или бихе — такъ называются въ Туркестанѣ айва, Cydonia vulgaris, весьма распространенная особенно въ Бухарѣ. См. Цидонія.

Бегемотъ, гиппопотамъ или рѣчная лошадь (Hippopotamus, см. табл. Толстокожія или Многокопытныя)—родъ млекопитающихъ изъ семейства гиппопотамовыхъ (Obesa), отряда парнокопытныхъ животныхъ (Artiodactyla non ruminantia). Въ систематическомъ отношеніи этотъ родъ отличается слѣдующими признаками: зубовъ 40—по 4 рѣзца, 2 клыка и 14 коренныхъ зубовъ въ каждой челюсти; рѣзцы цилиндрическіе, расположенные косвенно; изъ нихъ средніе въ нижней челюсти развиты болѣе остальныхъ и направлены впередъ почти горизонтально; клыки нижнихъ челюстей очень велики, искривлены и представляютъ собою страшное оружіе; коренные зубы толсты; жевательная поверхность ихъ имѣетъ форму листа клевера; иногда самый передній корен-

Бегемотъ (Hippopotamus amphibius).

Тапиръ американскій (Tapirus americanus).

нимается на 300 м. надъ нагорьемъ Тибета, высота котораго п. у. м. здѣсь около 4400 м. Южный склонъ къ долинѣ Муръ-усу (верховье Голубой рѣки) гораздо круче. Изъ породъ преобладаютъ глинистый сланецъ и дильзитовый порфиръ. На сѣверной сторонѣ почти нѣтъ скалъ, на южной болѣе. Орошеніе обильно и на южномъ склонѣ растетъ хорошая трава. Постоянно снѣгъ, даже зимой, держится не долго, и уносится вѣтромъ, смѣшивается съ пескомъ и глиной и таетъ на солнцѣ.

Баярдо—селеніе съ 1700 жит. въ округѣ Сан-Ремо итал. провинціи Сан-Маурицio, въ 12 км. отъ морскаго берега близъ Сан-Ремо; въ 1887 г. 27 февраля во время землятресенія, охватившаго собой большую часть сѣверной Италіи, было разрушено до тла; почти все населеніе погибло при этомъ; около 200 человѣкъ, искавшихъ спасенія въ церкви, было погребено подъ ея развалинами.

Баярдъ (Пьеръ-дю-Терайль Bayard), «рыцарь безъ страха и упрека» (chevalier sans peur et sans reproche), родился въ 1476 году въ замкѣ Б., около Гренобля; вступилъ на службу пажемъ къ графу Филиппу де Божъ (впослѣдствіи герцогу сардинскому), а потомъ къ королю Франціи Карлу VIII. Послѣ счастливаго поединка съ знаменитымъ бургундскимъ рыцаремъ Клодомъ Водрэ, Б. отправился съ королемъ въ походъ на Неаполь, во время котораго, за изумительную храбрость въ бою при Форнуово, посвященъ въ рыцари. При Людовикѣ XII Б., преслѣдуя разбитыхъ непріятелей, одновременно съ ними вторгнулся въ Миланъ, попался въ плѣнъ, но тотчасъ же отпущенъ Людовикомъ Сфорцою. Затѣмъ онъ принималъ участіе въ сраженіи при Новарѣ и военн. дѣйствіяхъ противъ испанцевъ, въ Неаполѣ (1503). Мостъ черезъ Гарильяно Б. защищалъ одинъ противъ 200 всадниковъ, и этимъ замедлилъ наступленіе испанцевъ. Такую же славу доставила ему оборона города Венозы. Въ 1507 г. Б. сражался противъ генуэзцевъ, а въ 1509—въ бою при Аньяделло. Когда затѣмъ у Людовика XII возникли несогласія съ папою Юліемъ II, Б. посланъ былъ на помощь къ графинѣ Мирандольской и герцогу Феррарскому. Его планъ: захватить папу на пути отъ Сан-Феличе къ осажденной Мирандолѣ, не удался; предложеніе, сдѣланное ему какимъ-то папскимъ шпіономъ—отравить Юлія II, Б. отвергъ съ негодованіемъ. При нападеніи на лагерь у Бреши (1512), онъ былъ тяжело раненъ. Въ 1513 г. въ несчастной битвѣ у Гинегата (въ Пикардіи), Б. попалъ въ плѣнъ къ англичанамъ, но императоръ Максимиліанъ и король Генрихъ VIII отпустили его безъ всякаго выкупа. Въ 1514 г. онъ былъ назначенъ правителемъ провинціи Дофине, а въ 1515 сопровождалъ французскаго короля Франциска I въ Италію. Онъ подготовилъ смѣлый переходъ черезъ Альпы, къ Савильяно, взялъ въ плѣнъ Проспера Колонну (въ Виллафранкѣ), а въ бою при Мариньяно дрался съ такимъ геройствомъ, что король пожелалъ быть посвященнымъ въ рыцари рукою Б., какъ достойнѣйшаго во всемъ войскѣ. Въ 1521 г. Б. оборонялъ Мезьеръ противъ Карла V, и за это получилъ отъ Франциска I начальство надъ ротою тѣлохранилей въ 100 чел.—отличіе, даваемое только принцамъ крови. Когда въ 1524 г., посланный для завоеванія Милана, Бонниве долженъ былъ отступить, Б. защищалъ переправу черезъ Сезію, у Гатинары, былъ раненъ въ бокъ мушкетною пулею, раздробившею ему спинной хребетъ, и умеръ, прислонясь къ дереву, съ лицомъ, обращеннымъ къ противнику (20 апрѣля). Когда, отложившійся отъ Франціи, коннетабль Бурбонскій подошелъ къ нему, выражая сожалѣніе, Б. сказалъ ему: «не о мнѣ должны вы сожалѣть, но о себѣ самомъ, поднявшемъ оружіе противъ короля и отечества». Біографію Б. написалъ его соотечественникъ Шанпье, называемый «le loyal serviteur»; книга его въ свое время пользовалась заслуженною славою; она была вновь издана въ Парижѣ въ 1872 г. Кромѣ того, писали его біографію Delandine de l'Esprit (1842), Terrebasse (1871) и др.

Баяръ (Jean-François-Alfred Bayard)—франц. драматургъ, род. 17 марта 1796 въ Шаролѣ Саон-Луарскаго департ., изучалъ въ Парижѣ право и готовился затѣмъ у одного адвоката къ практикѣ. Любовь къ драматической литературѣ сдѣлала ему ненавистной юриспруденцію, которой предпочелъ театръ, но его первыя пьесы имѣли незначительный успѣхъ и только поставленный имъ въ 1828 году на сцену водевиль: «La reine de seize ans» (ставшій любимой репертуарной пьесой) былъ встрѣченъ очень сочувственно. Съ тѣхъ поръ Б. посвятилъ себя исключительно драматическому творчеству, преимущественно водевилю, и написалъ, частью самъ, частью съ Скрибомъ, Мелесвилемъ, Дюманоаромъ, Вандербурхомъ, Дювертомъ и др., въ теченіе 20 лѣтъ для различныхъ парижскихъ театровъ 225 пьесъ, изъ которыхъ лучшія обошли и иностранныя сцены. Кромѣ вышеназванной, какъ лучшія, можно назвать: «Le gamin de Paris» (1836), «La perle des maris», «Les deux font la paire», «Le père de la débutante», «Le vicomte de Létorière», «Un ménage parisien» (1837): «Les premières armes de Richelieu» (1839), комическая опера «La fille du régiment» («Дочь полка»), «Les enfants de troupe» (1840); «Le mari à la campagne» (1844); «Madame de Cérigny» (1844); «Un château de cartes (1847); «Un fils de famille» (1852). Б. † 19 февраля 1853 г. въ Парижѣ. Къ его «Théâtre» (12 т., Пар., 1855—60) Скрибъ написалъ предисловіе.

Бб. (Bb, BB)—различныя сокращенія, см. Б.

Бгикшу—означаетъ по санскритски нищаго, браминскаго или буддійскаго вѣроисповѣданія. Б. ведутъ отшельническій или аскетически-скитальческій образъ жизни и питаются милостыней.

Бгиль (Bheels)—племя въ Ост-Индіи, которое считаютъ, съ большою вѣроятностью, остаткомъ кореннаго населенія западной части Передней Индіи до переселенія туда арійцевъ. Главное мѣстопребываніе Б.—въ наиболѣе дикой части возвышенности Виндгіа, въ прибережной полосѣ параллельной этой возвышенности рѣки Нербудды, и въ сѣверной части западныхъ Гатовъ. Оно, однако, встрѣчается также и въ другихъ мѣстностяхъ, именно, во всѣхъ тѣхъ, которыя входили раньше въ со

ной зубъ какъ въ верхней, такъ и въ нижней челюсти выпадаетъ. Тѣло неуклюже, съ короткими ногами, имѣющими по четыре широкихъ плоскихъ пальца, которые снаружи почти не отдѣляются другъ отъ друга; концы пальцевъ покрыты копытами; подошва твердая мозолистая. Извѣстны два вида: болѣе крупный, Б. обыкновенный (H. amphibius), распространенный почти по всему материку Африки, и другой, гораздо меньшій по величинѣ и лишь изрѣдка встрѣчающійся въ Либеріи видъ—Б. либерійскій (H. liberiensis). Обыкновенный Б. очень неуклюжъ, имѣетъ 4 м. длины и 1,5 м. вышины у загривка и бываетъ бураго или черноватаго цвѣта. Кожа его грубая, голая, со многими бороздами и складками и очень толстая (на бокахъ она имѣетъ до 5 см. толщины); подъ нею находится толстый слой жира. Голова Б. непропорціонально большая, съ плоскою, тупою и безобразно вздутою мордою; глаза очень малы, похожи на свинные и расположены высоко; уши маленкія, стоячія; ноздри находятся на верхней губѣ и расположены на одной линіи съ глазами и ушами, благодаря чему Б. можетъ, оставаясь весь въ водѣ и высунувъ наружу только верхнюю часть головы, одновременно дышать и наблюдать за приближеніемъ опасности при помощи зрѣнія и слуха; ротъ очень большой и можетъ раскрываться такъ широко, что Б. схватываетъ зубами человѣка поперекъ туловища. Шея очень коротка и толста; туловище чрезвычайно неуклюже, массивно, съ отвислымъ брюхомъ; хвостъ короткій, тонкій, на концѣ усаженный жесткими волосами, похожими на проволоку; ноги толстыя, столбообразныя, но на столько короткія, что при ходьбѣ брюхо бегомота волочится по землѣ.

Б. часто встрѣчается во всѣхъ рѣкахъ и озерахъ Средней и Южной Африки; въ нижнемъ Египтѣ и въ Капской землѣ онъ въ настоящее время почти совершенно истребленъ и встрѣчается тамъ чрезвычайно рѣдко. Изъ устьевъ рѣкъ Б. иногда выходятъ въ море. Пища его исключительно растительная и состоитъ изъ травы, водяныхъ растеній, риса и кореньевъ; Б. ѣстъ чрезвычайно много, главнымъ образомъ, потому, что большая часть пищи извергается полупереваренною. Въ населенныхъ странахъ Б. проводитъ весь день въ водѣ, а на сушу, за пищею, выходитъ только по ночамъ; въ мѣстахъ же безлюдныхъ онъ проводитъ на берегу не только ночь, но и часть дня. На сушѣ Б. мало подвиженъ, но въ водѣ производитъ быстрыя движенія; онъ превосходно плаваетъ и ныряетъ; плаваніе для него облегчается лежащимъ подъ кожею слоемъ полужидкаго жира въ нѣсколько см. толщиною, который уменьшаетъ удѣльный вѣсъ тѣла животнаго. Нравъ Б. спокойный и миролюбивый: это животное уживается не только съ себѣ подобными, но даже съ крокодилами и часто по нѣсколько часовъ плаваетъ вмѣстѣ съ ними, такъ что прославленные бои Б. съ крокодилами принадлежатъ къ области фантазіи. Б. до тѣхъ поръ уклоняется отъ опасности, пока есть надежда спастись бѣгствомъ; если же бѣгство оказывается невозможнымъ, то онъ со слѣпою яростью бросается на врага и старается растоптать или схватить и раздробить его своими выдающимися наружу зубами. Б. любитъ жить обществами. Самка мечетъ одного дѣтеныша, котораго очень любитъ и я ростно защищаетъ, такъ, что матка, имѣющая дѣтеныша, становится очень опасною. Голосъ у Б. — глухое раскатистое мычаніе, обращающееся иногда въ ревъ. Охота за Б. въ лодкахъ, въ виду его силы и ярости, чрезвычайно опасна. Тамъ, гдѣ извѣстно употребленіе огнестрѣльнаго оружія, число Б. быстро уменьшается, но для того, чтобы убить это животное необходимо вѣрно цѣлить и брать пули самаго крупнаго калибра, такъ какъ раненый Б. становится очень опаснымъ противникомъ, а пули малаго калибра не пробиваетъ даже его кожи. Дальнѣйшее неудобство охоты за Б. представляетъ трудность вытащить его огромное тѣло на сушу, которое поэтому часто приходится разрубать на части въ водѣ. Мясо Б. считается вкуснымъ, а жиръ его (котораго съ одного животнаго получается столько же, сколко съ 4 быковъ) даже въ Капштадтѣ цѣнится какъ лакомство; рѣзцы и клыки идутъ на токарныя работы и на приготовленіе лучшихъ искусственныхъ зубовъ; толстую кожу рѣжутъ на полосы, изъ которыхъ приготовляются щиты и хлысты. Иногда Б. производятъ опустошительные набѣги на плантаціи и тѣмъ сильно вредятъ ихъ владѣльцамъ. Ископаемые остатки Б. встрѣчаются въ дилювіальныхъ пластахъ средней и южной Европы, въ томъ числѣ нерѣдки остатки H. major, формы очень близкой къ обыкновенному Б.; другіе ископаемые виды, въ томъ числѣ имѣющіе не по 2 рѣзца въ каждой челюсти и съ каждой стороны, а по 3, встрѣчаются въ третичныхъ отложеніяхъ Индіи. Библейское животное Б., описанное въ книгѣ Іова (гл. 40, ст. 10—19), считается настоящимъ Б.; древніе египтяне называли это животное «водяною свиньею» (Rer) и изображали охоту за нимъ на своихъ памятникахъ; арабы считаютъ Б. исчадіемъ ада и воплотившимся діаволомъ. Всѣ древніе писатели, начиная съ Геродота, упоминаютъ о Б. и описываютъ его; древніе римляне часто привозили бегемотовъ для боевъ въ циркахъ. Въ послѣднее время Б. стали держать почти во всѣхъ зоологическихъ садахъ, гдѣ они часто размножаются.

Бегеновая кислота—см. Бегеновое масло.

Бегеновое масло—получается выжиманіемъ крупныхъ, какъ орѣхъ, сѣмянъ растенія Moringa nux behen Dess.; оно безцвѣтно или желтоватаго оттѣнка, не имѣетъ запаха, а по вкусу походитъ на оливковое; при низкихъ температурахъ застываетъ, какъ обыкновенное коровье масло, и становится вполнѣ жидкимъ только при + 25° Ц.; имѣетъ одинаковое примѣненіе съ оливковымъ масломъ, принадлежитъ къ масламъ жирнымъ, не высыхающимъ, и кромѣ общихъ съ нимъ составныхъ частей, содержитъ еще глицеридъ особой бегеновой кислоты $C_{22}H_{44}O_2$, кристаллизующейся изъ спирта въ иглахъ съ темп. плавл. 73°.

Бегенъ или **Бегинъ**—приставка, прибавляемая къ слову рей для обозначенія нижняго рея на бизань мачтѣ, а также къ сло-

вамъ «брасъ» и «топенантъ» для обозначенія соотвѣтствующихъ снастей. См. слова Рангоутъ и Такелажъ.

Бегера (Behera—«принадлежащій къ озерамъ»)—провинція (мударіэ) Нижняго Египта, между розетскимъ рукавомъ Нила и Ливійской пустыней, на протяженіи 10780 кв. км. и съ 398856 жит. (въ томъ числѣ 1074 европейца), 22 городами, 253 деревнями, 16 каналами, 70 мостами (35 желѣзнодорожныхъ) и 364000 феданов обработанной земли. Главный городъ—Доманхуръ.

Бегехъ или Бигехъ—небольшой островокъ на р. Нилѣ, нѣсколько выше первыхъ водопадовъ, къ В. отъ острова Филэ. Островъ этотъ, покрытый скалами и теперь почти необитаемый, пользовался въ древности большой извѣстностью и былъ мѣстомъ стеченія массы поклонниковъ. Египтяне называли его Сенемъ и поклонялись здѣсь тремъ водопадамъ, посвященнымъ богу Хнуфисъ и богинямъ Соти и Ануке. Каждый годъ большія празднества, часто съ личнымъ присутствіемъ царя, привлекали въ Б. толпы вѣрующихъ со всего Египта. Каждый старался оставить здѣсь знакъ своего пребыванія и потому всѣ скалы острова буквально покрыты надписями и знаками, изъ которыхъ древнѣйшіе относятся къ XII-ой династіи, а самые поздніе къ греко-римскому періоду. Царь Аменофисъ II, изъ XVIII династіи, построилъ здѣсь храмъ, посвященный Хнуфису, но отъ него осталась лишь колоссальная статуя, изъ розоваго гранита, самого основателя. Птоломей III Эвергетъ приказалъ возстановить этотъ храмъ, который служилъ въ первые года христіанства—церковью и сохранился до сихъ поръ.

Бегинки (Beguinae, Beguttae) — самые древніе мірскіе женскіе союзы для благочестивыхъ цѣлей (призрѣніе покинутыхъ женъ и дѣвушекъ, уходъ за больными, воспитаніе дѣтей), возникли въ концѣ XII ст. въ Нидерландахъ и отсюда въ XIII ст. распространились во Франціи («Filles compagnes du bon secour»), Германіи, верхней Италіи и Швейцаріи. Главную причину возникновенія подобныхъ союзовъ должно видѣть отчасти въ общемъ настроеніи того времени, въ наклонности къ монастырской созерцательной жизни, отчасти въ разложеніи и осиротѣлости, внесенныхъ во многія семьи крестовыми походами. Самое названіе Б. до сихъ поръ не выяснено. Во всякомъ случаѣ оно не происходитъ ни отъ св. Бегги, дочери Пипина Ланденскаго, основавшей въ 696 г. монастырь для канониссъ въ Арденнѣ, ни отъ священника Ламберта де Бегга, учредившаго въ 1180 подобный союзъ въ Люттихѣ, ни отъ древне-саксонскаго слова «beggen», которое не встрѣчается въ смыслѣ «beten» (молиться). Б. не давали никакихъ обѣтовъ, не подчинялись никакимъ орденскимъ правиламъ, а просто собирались подъ управленіемъ свободно избранной настоятельницы для дѣлъ благочестія и благотворительности и могли во всякое время возвратиться къ частной жизни и даже выходить замужъ. Жили онѣ въ особыхъ сестринскихъ (бегуинскихъ) общежитіяхъ (collegia Beguinarum, Beguinagiae, Beguinariae), иногда по 2000 сестеръ вмѣстѣ, которыя основывались первоначально внѣ, а потомъ и внутри городовъ и состояли изъ отдѣльныхъ домиковъ, съ церковью, молельной, больницей и страннопріимнымъ домомъ. Въ очень скоромъ времени Б. стали пріобрѣтать имущество путемъ дарственныхъ записей и завѣщаній, такъ что нѣкоторыя общежитія доставляли своимъ обитательницамъ довольно богатые доходы, тогда какъ въ другихъ Б. снискивали себѣ пропитаніе трудомъ рукъ своихъ. Въ XIII и XIV ст. къ нимъ примкнули преслѣдуемые спиритуалы францисканскаго ордена (Фратричелли), а также братья и сестры свободнаго духа, что̀ и подало поводъ къ вмѣшательству инквизиціи (между прочимъ еще въ 1307 многія Б. были казнены инквизиціей въ Тулузѣ). Отчасти также между Б. стала замѣчаться испорченность нравовъ, вслѣдствіе чего синодъ въ Фецларѣ въ 1244 г. ограничилъ поступленіе въ союзъ 40 лѣтнимъ возрастомъ и затѣмъ въ 1287 у Б. было отнято право веденія торговыхъ дѣлъ. Преслѣдованія Б. заставили многихъ изъ нихъ слиться съ терціарами францисканцевъ. Дольше всего Б. удержались въ Германіи, гдѣ, во время горячо привѣтствованной ими реформаціи, онѣ получили названіе духовныхъ женщинъ, а также въ Нидерландахъ, гдѣ онѣ встрѣчаются еще въ концѣ XVIII ст. Во Франціи недавно возникли подъ именемъ Б. мистическія секты, которыя вслѣдствіе окружавшей ихъ собранія таинственности, въ связи съ подозрѣніемъ въ распутствѣ, были преданы суду исправительной полиціи. См. Mosheim, «De Beghardis et Beguinabus» (Лейпц., 1790); Hallmann, «Geschichte des Ursprungs der belg. B.» (Берлинъ, 1843); Keller, «Die Reformation und die älteren Reformparteien» (Лейпцигъ, 1885).

Бегиръ или беяръ, на Кавказѣ—видъ барщины, заключающейся въ даровой поставкѣ лошадей и арбъ и въ безплатномъ личномъ трудѣ для администраціи и помѣщика (см. Барщина, стр. 134).

Бегистанъ—мѣстность въ Персіи, между Кирманшахъ и Гамаданъ, знаменита скалой, покрытой барельефами и клинообразными надписями пехлевійскими (старо-персидскими) и греческими. Названіе происходитъ отъ персидскаго Багастана—жилище боговъ. Діодоръ упоминаетъ объ ней въ своемъ «Описаніи походовъ Семирамиды» (II, 13), называя её Βαγίστανον ὄρος и говоритъ, что она посвящена Юпитеру. По сказанію того-же автора, Семирамида устроила здѣсь садъ, имѣвшій 12 стадій въ окружности, и приказала на одной изъ скалъ сдѣлать сирійскую надпись о своемъ походѣ. Семирамидѣ же, впослѣдствіи, приписывались клинообразныя надписи.—Первый сдѣлалъ точные снимки надписей—англійскій маіоръ Генри Кресвикъ Равлинсонъ въ 1837 г., ему-же принадлежитъ также заслуга въ томъ, что онъ первый разобралъ и объяснилъ ихъ. А дѣло это было нелегкое: приходилось срисовывать и дѣлать снимки подвѣшеннымъ, на площадкѣ, удерживаемой на веревкахъ туземцами, рискуя каждую минуту своею жизнію. Работа продолжалась нѣсколько лѣтъ и только въ 1846 г. она была доведена до конца и опубликована въ «Royal Asiatic society».

Авторомъ надписей оказывается Дарій I, сынъ Гистаспа, а содержаніе ихъ—описаніе тѣхъ трудностей, которыя онъ долженъ былъ побѣдить при своемъ воцареніи въ 521 г. до Р. Х. По обычаю всѣхъ персидскихъ царей, начиная съ Кира, описаніе это сдѣлано на трехъ языкахъ: персидскомъ, мидійскомъ и ассирійскомъ. Надъ ними находится огромный барельефъ, представляющій Дарія на тронѣ, а передъ нимъ 9 фигуръ плѣнниковъ, связанныхъ общею веревкою, обхватывающей ихъ шеи. Плѣнники эти, бунтовщики, которыхъ Дарій разбилъ и затѣмъ казнилъ. — Кромѣ этихъ надписей Дарія I, имѣются еще пехлевійскія (старо-персидскія) и греческія, сдѣланныя по приказанію Ардешира, Бабегана и другихъ царей изъ династіи Сассанидовъ, и разобранныя впервые Сильвестромъ де Саси (Sacy).

Беглербегъ—деревня на Босфорѣ, близъ Скутари, съ императорскимъ дворцомъ и паркомъ.

Беглербегъ или бейлербей—господинъ господъ, титулъ нѣкоторыхъ намѣстниковъ турецкихъ провинцій.

Бегли-Ахмедъ—сел. тахтинскаго участка, карсскаго округа Карсской области, населено армянами (123 двора, 517 д. м. и 482 д. жен. пола). Въ ночь на 18 мая 1877 г. тутъ происходило блистательное для русскихъ кавалерійское дѣло. Русская кавалерія (8 эскадроновъ, 30 сотень и 16 орудій), подъ начальствомъ кн. Чавчавадзе, въ ожесточенной схваткѣ совершенно разгромила собравшуюся подъ Б.-Ахмеда турецкую иррегулярную конницу (преимущественно черкесовъ), которою командовалъ Мусса-паша Кундуховъ—чеченецъ, состоявшій прежде на русской службѣ полковникомъ.

Бегоніацеи (Begoniaceae, Бегоніевыя) — семейство тропическихъ, преимущественно американскихъ двудольныхъ растеній. Сюда относятся всего 2 рода: Begonia, насчитывающій до 350 видовъ, и Hillebrandia, всего съ однимъ видомъ, встрѣчающимся на Сандвичевыхъ островахъ.

Бегонія (Begonia) — линнеевскій родъ многолѣтнихъ, отчасти и однолѣтнихъ, тропическихъ, преимущественно американскихъ, растеній изъ семейства Begoniaceae, отличающихся сочнымъ стеблемъ и несимметричными, иногда характерно окрашенными листьями, благодаря которымъ Б. пользуются большимъ распространеніемъ въ садовой и комнатной культурѣ. Мужскіе цвѣты состоятъ изъ окрашеннаго околоцвѣтника (два наружныхъ листа котораго значительно крупнѣе двухъ остальныхъ) и многихъ тычинокъ; женскіе состоятъ изъ нижней трехгнѣздой, крылатой завязи, изъ 4—9 листнаго околоцвѣтника и 6 короткихъ, двураздѣльныхъ столбиковъ съ утолщеннымъ рыльцемъ. Плодъ—трехгнѣздая, многосѣмянная коробочка. Б. размножаются чрезвычайно быстро, а культура ихъ очень легка; лучше всего растутъ въ тѣнистыхъ мѣстахъ съ легкой землей; требуютъ обильной поливки; размножаютъ ихъ отводками или почками, образующимися въ большомъ числѣ даже на срѣзанныхъ и положенныхъ въ землю листьяхъ. Особенно часто разводятся: B. Rex, отличающаяся крупными, съ нижней стороны нѣжно-пурпуровыми, съ верхней темнозелеными листьями, съ серебристыми пятнами и серебристой же широкой полоской параллельно краю листа; B. eximia—имѣющая листья съ серебристою полосатою верхнею стороною и также пупуровою нижнею. Кислый сокъ B. nitida и acutifolia употребляется отъ золотухи, B. cucullata—при воспаленіяхъ, листья остиндской B. malabarica и др.—на приготовленіе салата.

Бегровъ—піанистъ и музык. педагогъ, род. 1835 г., воспитывался въ анненской школѣ, музык. способности заявилъ очень рано и 10 лѣтъ уже успѣшно выступалъ въ концертахъ. Дальнѣйшее усовершенствованіе игры на фортепіано продолжалъ у Герке. Въ 1855 г. поступилъ въ лейпцигскую консерваторію, занимаясь подъ руководствомъ Мошелеса, Гауптмана, Рихтера и Ритца. По возвращеніи въ Петербургъ, Б. по приглашенію А. Г. Рубинштейна поступилъ преподавателемъ фортепіанной игры въ консерваторію, въ которой пробылъ до 1879 г. и, выйдя по болѣзни въ отставку, поселился за-границей. Съ 1868 г. Б. состоялъ директоромъ петербургской «Singakademie», съ 1870 г. былъ назначенъ инспекторомъ музыки въ маріинскомъ институтѣ, а въ 1872 г. онъ явился однимъ изъ основателей общества камерной музыки въ Петербургѣ. Изъ учениць Б. наибольшею извѣстностью пользуется піанистка Полина Бертенсонъ (Воронецъ), которая послѣ блестящаго окончанія курса въ петербургской консерваторіи неоднократно и съ успѣхомъ выступала на концертныхъ эстрадахъ.

Бегтабеговы—князья. По родословію князя Долгорукова армянскаго происхожденія; первоначально жили въ городѣ Ани, а по завоеваніи этого города персіянами, переселились въ Грузію, гдѣ въ XVII вѣкѣ царь Теймуразъ I возвелъ Бегтабеговыхъ въ достоинство таваде (князей) и пожаловалъ старшему въ ихъ родѣ потомственное званіе ледиванбега (царскаго совѣтника). Кн. Соломонъ Ивановичъ, скончавшійся въ чинѣ генерал-маіора 6 мая 1860 г., извѣстенъ какъ кавказскій артиллеристъ. Кромѣ того онъ находился въ походахъ: въ 1830 г. въ землѣ джарскихъ и белоканскихъ лезгинъ и за Кубанью, въ землѣ Шапсуговъ.

Бегумъ—инд. титулъ княгини.

Бегутты—см. Бегинки.

Бегъ, бекъ (у османовъ) или бей (у вост. турокъ)—слово турецкое и значитъ господинъ, государь и нерѣдко князь. Ставится оно всегда позади собств. имени, напр. Улуг-бегъ, Бирди-бегъ и др. Въ прежнія времена этотъ титулъ принадлежалъ только владѣтельнымъ особамъ или лицамъ царскаго происхожденія; впослѣдствіи же употребленіе его значительно расширилось и измѣнило нѣсколько свое первоначальное значеніе. Такъ, въ Турціи титулъ «бей» дается правителямъ областей, сыновьямъ пашей, иностраннымъ посламъ и др., и вмѣстѣ съ тѣмъ нерѣдко употребляется въ смыслѣ родоначальника кочевого племени. Въ Персіи онъ присвоенъ военнымъ и вообще всѣмъ служащимъ. На Кавказѣ титулъ «бекъ» сохранилъ то древнее значеніе, какое ему принадлежало

въ старину въ Персіи, именно значеніе дворянина-помѣщика, такъ какъ съ этимъ титуломъ, которымъ награждалъ ханъ своихъ слугъ, соединялось право владѣть помѣстьями. Въ Турціи, какъ сказано выше, титулъ «бея» давался, между прочимъ, правителямъ областей или округовъ, и связанный съ этимъ званіемъ онъ имѣлъ нѣсколько степеней. Такъ были «Алайбеи», что значитъ полковники, «Бейлербеи» или «Беглербеи»—бей беевъ или главный бей—титулъ генерал-губернаторовъ, и «Бейзадэ»—сынъ князя—титулъ дворянъ. Около половины XVII ст. въ Оттоманской имперіи считалось 22 бейлербейлика или провинцій, управляемыхъ бейлербеями, которые назывались также «мир-миранами» (князь-князей). Изъ другихъ тюркско-татарскихъ народовъ (у которыхъ «бей» измѣнилось въ «бій»), этотъ титулъ встрѣчается у киргизовъ, гдѣ онъ дается народомъ и утверждается ханомъ, у хивинцевъ и бухарцевъ, и вездѣ служитъ для означенія высшихъ чиновниковъ администраціи.

Бёгъ (Эрикъ Bögh)—датскій драматургъ, род. въ Копенгагенѣ 17 янв. 1822 и послѣ бурно проведенной молодости, втеченіе которой онъ поперемѣнно перебывалъ народнымъ учителемъ, кистеромъ, актеромъ и портретнымъ живописцемъ, обратился къ драматургіи и скоро снискалъ себѣ на этомъ поприщѣ любовь публики. Съ 1850 имъ написано около 100 пьесъ, между которыми самыя лучшія: «Huldrebakken» (1852) «Et enfoldigt Pigebörn» (1853), «Kalifen paa Eventyr» (1857), «En Kaprice» (1858), «Geniet fra Odshered (1859). Собраніе его пьесъ издано подъ общимъ заглавіемъ: «Dramatiske Arbeider» (7 т., 1858—71). Долгое время онъ состоялъ директоромъ театра Казино и редакторомъ газеты «Folkets Avis», для которой написалъ рядъ весьма остроумныхъ фельетоновъ, гдѣ подъ видомъ добродушной болтовни касался текущихъ вопросовъ дня и изданныхъ потомъ отдѣльной книгой подъ заглавіемъ: «Dig og Dat» (И то, и се). Въ 1877 Б. перешелъ въ редакцію: «Dagens Nyheder» и 1881 назначенъ цензоромъ національнаго театра въ Копенгагенѣ. Изъ его прозаическихъ произведеній извѣстностью пользуются: «Syv Foreloesninger» (5 изд. 1875), «Travermoses Aegrelser» (3 изд. 1877), «Udwalgte Fortoellinger» (2 изд. 1877) и др.

Беда (Beda), прозванный venerabilis (достопочтенный)—церковный историкъ, род. 637 г. въ Нортумберлэндѣ и уже на 8-мъ году жизни поступилъ въ монастырь Уирмаутъ, гдѣ пробылъ до 691 г., получивъ тамъ превосходное научное образованіе. Отсюда онъ перешелъ въ сосѣдній, подвластный Уирмауту монастырь Жервей (основанъ 682), гдѣ на 19-мъ году жизни сдѣлался дьякономъ и въ 702 г. пресвитеромъ. Съ этого времени начинается его писательская дѣятельность, состоявшая, главнымъ образомъ, въ толкованіи отдѣльныхъ книгъ Ветхаго и Новаго Завѣта. На одрѣ болѣзни онъ закончилъ переводъ евангелія Іоанна на саксонскій языкъ, диктуя его своимъ ученикамъ. Ум. 26 мая 735 и похороненъ въ монастырѣ Жервея; впослѣдствіи останки его перевезены въ Дёргэмъ. Б. написалъ очень многіе цѣнные для его времени коментаріи къ Священному Писанію, кромѣ того гомиліи, житія нѣкоторыхъ святыхъ, гимны, эпиграммы, сочиненія по хронологіи и грамматикѣ. Полныя собранія его сочиненій изданы въ Парижѣ (1544 и 1554), Базелѣ (1563) и Кельнѣ (1612 и 1688). Главное его сочиненіе, безпристрастно обработанное по лѣтописямъ «Historia ecclesiastica gentis Anglorum» въ 5 книгахъ, переведенная Альфредомъ В. на англо-саксонскій языкъ, остается единственнымъ источникомъ древнѣйшей исторіи Англіи до 731 (недавно издано вновь Гольдеромъ, Фрейб., 1882; 3 и 4 книги изданы Майоромъ и Лёмби, Лонд. 1878; нѣм. перев. Вильдена, Шафгауз., 1860). Для хронологіи важно сочиненіе Б.: «De sex aetatibus mundi», въ которомъ имъ впервые введено лѣтосчисленіе Діонисія, принятое потомъ въ большинствѣ средневѣковыхъ лѣтописей. Текстъ полнаго собранія сочиненій Б. съ англійскимъ переводомъ его историческихъ трудовъ изданъ Минье (Парижъ, 1858, 6 т.); нѣм. пер. Вильдена, Шафгауз., 1866). См. Geble, «De Bedae Venerabilis vita et scriptis» (Лейд., 1838); Wrights, «Biographia britannica litteraria» (т. 1 Лонд., 1843); K. Werner, «Beda der Ehrwürdige» (Вѣна, 1875).

Бедана (перс.)—безсѣмянный. Такъ называется на Кавказѣ одинъ изъ сортовъ шелковицы (см. Тутовое дерево).

Бёданъ (Франсуа-Сюльписъ Beudant)—извѣстный минералогъ и физикъ, род. въ 1787 г. въ Парижѣ, посѣщалъ политехническую и нормальную школы, въ 1811 г. сдѣланъ профессоромъ математики въ авиньонскомъ лицеѣ, затѣмъ профессоромъ физики въ Марсели, и наконецъ помощникомъ директора минералогической коллекціи Людовика XVIII, причемъ онъ одновременно читалъ лекціи по минералогіи въ университетѣ. Въ 1824 г. избранъ въ члены академіи наукъ, и † въ 1850 году главнымъ инспекторомъ университета. Б. оставилъ почти по всѣмъ отраслямъ минералогическихъ знаній прекрасные труды, но главнымъ его произведеніемъ является: «Essai d'un cours élémentaire et général des sciences physiques» (Парижъ, 1828), распадающееся на двѣ части: «Traité élémentaire de physique» и «Traité élémentaire de minéralogie». Крайне интересна также его: «Voyage minéralogique et géologique en Hongrie pendant l'année 1818» (Парижъ, 1822). Какъ самостоятельный изслѣдователь Б. извѣстенъ по своимъ изысканіямъ надъ соотношеніемъ кристаллической формы къ химическому составу, по изслѣдованіямъ факта—могутъ-ли морскіе моллюски жить въ прѣсной водѣ, равно какъ по многочисленнымъ опредѣленіямъ удѣльнаго вѣса и производству химическихъ анализовъ минеральныхъ тѣлъ.

Бедаріэ (Bedarieux)—городъ въ департаментѣ Herault, въ округѣ Безье, на лѣвомъ берегу Орба и на Южной желѣзной дорогѣ, съ 7372 жит., имѣетъ коллежъ, содержимый на средства общины, рисовальное и строительное училища, фабрикація суконъ, ситца, шляпъ, кожъ, стекла мыла, клея, бумаги, красильные, дестиляціонные, желѣзо- и мѣдно-литейные заводы.

Беддоѣсъ (Томасъ-Ловель Beddoes)—англійскій поэтъ, сынъ извѣстнаго врача и химика-

Томаса Б. (род. 15 апр. 1760, ум. 24 дек. 1806), род. 20 іюля 1803 въ Клифтонѣ. Рано лишившись родителей, онъ воспитывался въ Чартергоузѣ (Лондонъ) и уже въ это время обнаружилъ замѣчательное поэтическое дарованіе. Въ 1820 году онъ поступилъ въ оксфордскій университетъ и тамъ анонимно издалъ томъ стиховъ подъ заглавіемъ: «The improvisatore», который однако самъ изъялъ потомъ изъ обращенія, скупивъ всѣ наличные экземпляры. Въ 1822 г. появилась его драма: «The brides tragedy», которая, не смотря на многія юношескія странности, свидѣтельствовала объ истинномъ, многообѣщающемъ поэтическомъ талантѣ. Въ 1825 г. онъ отправился для изученія медицины въ Геттингенъ и оттуда (1829—31) въ Вюрцбургъ. Обладая значительнымъ состояніемъ, Б. предался странствующей жизни, проживалъ подолгу то въ Страсбургѣ и Цюрихѣ, то въ Баденѣ, Франкфуртѣ и Берлинѣ и, посѣтивъ на короткое время Англію, снова вернулся въ Германію. Съ 1846—48, живя большей частью во Франкфуртѣ, онъ своими личными сношеніями съ вождями разныхъ партій, а также публицистическими работами, принималъ дѣятельное участіе въ либеральномъ движеніи, вслѣдствіе чего нѣсколько разъ былъ изгоняемъ изъ Германіи, какъ демократическій агитаторъ. Весной 1848 онъ поранилъ себя при вскрытіи трупа и съ тѣхъ поръ страдалъ изнурительной лихорадкой. Около этого же времени онъ имѣлъ несчастіе упасть съ лошади и сломать себѣ обѣ ноги; ихъ пришлось ампутировать и послѣ операціи онъ умеръ въ Базелѣ 26 января 1849. Въ бумагахъ Беддоса найдена драма: «Death's jest book, or the fool's tragedy» вмѣстѣ со многими лирическими и драматическими отрывками. Въ нихъ видна полнота и сила воображенія, большая самостоятельность мысли, но въ то же время они носятъ на себѣ печать безпокойнаго, неуравновѣшеннаго, склоннаго къ мрачности духа. Они появились въ свѣтъ вмѣстѣ съ жизнеописаніемъ Б. подъ заглавіемъ: «The poems of Thomas Lovel B.» (Лонд. 2 т., 1851). См Kelsall, въ «Fortnigthly Review» (іюль, 1872) и Госсе, «Athenaeum» (№ 2921, 1883).

Бедегуаръ—см. въ статьѣ Роза.

Бедекеръ (Карлъ Baedeker)—извѣстный составитель путеводителей, носящихъ его имя, т. наз. «бедекеровъ», которымъ онъ положилъ начало. Старшій сынъ книготорговца и типографа Готшалка - Дидриха Бедекера (1778—1814), Карлъ Б. родился въ Эссенѣ въ 1801; служилъ ученикомъ въ одномъ изъ книжныхъ магазиновъ Гейдельберга и закончилъ свое образованіе въ гейдельбергскомъ университетѣ. Затѣмъ Б. изучалъ въ Берлинѣ, на практикѣ, дѣло книжной торговли, а въ 1827 г. открылъ собственный книжный магазинъ въ Кобленцѣ. Пріобрѣвъ отъ Ролинга, вмѣстѣ съ его книжнымъ магазиномъ, право изданія сочиненія Клейна: «Rheinreise», Б. самъ переработалъ и издалъ его въ 1839 г. подъ названіемъ: «Rheinlande» (21 изд., 1881). Поощренный успѣхомъ, Б. въ томъ же году напечаталъ путеводители по Бельгіи и Голландіи, которые составили впослѣдствіи одну книгу («Belgien nnd Holland», 15 изд. 1880). Потомъ Б. составилъ и издалъ: «Mittel- und Norddeutschland» (19 изд., 1880) и «Süddeutschland und Oesterreich» (18 изд., 1879) и путеводитель по Швейцаріи: «Die Schweiz» (19 изд., 1881). Образцомъ при составленіи этихъ путеводителей служили извѣстныя изданія англійскаго книготорговца Муррея «Handbooks», но самое содержаніе ихъ отнюдь не заимствовано. Изъ году въ годъ Б. посѣщалъ мѣстности, которыя онъ описывалъ, и поэтому его свѣдѣнія получали характеръ достовѣрности. Благодаря этой рѣдкой добросовѣстности и умѣлому выбору матеріала, путеводители Бедекера пріобрѣли вскорѣ такую любовь публики, что именемъ «Бедекеръ» стали пользоваться, какъ нарицательнымъ, даже для другихъ однородныхъ изданій. Б. составилъ еще путеводитель по Парижу и его окрестностямъ: «Paris und Umgebungen» (1855, 10 изд. 1881) и скончался въ 1859 г. Сыновья Б., въ сотрудничествѣ со многими лицами, продолжали дѣло отца. Въ 1872 г. они перевели свою фирму въ Лейпцигъ. Полное собраніе «бедекеровъ», кромѣ упомянутыхъ уже книгъ, заключаетъ въ себѣ еще «London, Südengland, Wales und Schottland» (1862, 7 изд., 1881), «Italien» (3 тома: «Oberitalien», 1861, 9 изд., 1879); «Mittelitalien und Rom» (1866, 6 изд. 1880); «Unteritalien, Sicilien, Malta, Sardinien und Athen», 1866, 6 изд. 1880); «Palästina und Syrien» (Лейпцигъ, 1875, 2 изд. 1880); «Aegypten» (1 ч. Лейпцигъ, 1877); «Schweden und Norwegen» (Лейпцигъ, 1879), «Russland», равно какъ и англійскія и французскія обработки почти всѣхъ этихъ книгъ, получившія широкое распространеніе за-границей и въ Россіи.

Бедековичъ (Коломанъ)—хорватскій политическій дѣятель, родился 1831 года, † въ 1889 году. Онъ началъ свою политическую дѣятельность въ 1860 году, когда хорватскій банъ Шокчевичъ заботился о созваніи хорватскаго сейма; въ этихъ заботахъ принялъ участіе и Б., какъ сторонникъ реальной уніи съ Венгріею и на сеймѣ всячески поддерживалъ политику дружелюбныхъ отношеній къ Венгріи, но, встрѣтивъ сильную оппозицію, онъ вмѣстѣ со своими приверженцами удалился изъ сейма. Такая политика создала ему множество враговъ между хорватами, но популярность его была спасена тѣмъ, что послѣ закрытія сейма и введенія такъ называемыхъ патентовъ Шмерлинга Б. вступилъ съ нимъ въ упорную борьбу. Когда Белькреди въ 1865 г. снова созвалъ хорватскій сеймъ, Б. во второй разъ явился между предводителями партіи единенія и принялъ участіе въ депутаціи, которая должна была точно опредѣлить политическія отношенія между Хорватіей и Венгріей. Послѣ этого онъ былъ назначенъ первымъ министромъ Хорватіи и затѣмъ баномъ, но когда партія унитовъ въ сеймѣ была побѣждена, Б. отказался отъ банскаго сана и возвратился къ министерскому посту. Послѣ его смерти министромъ былъ назначенъ Іосиповичъ.

Бедели (Bödeli)—низина между Тунскимъ и Бріенцскимъ озеромъ, въ Интерлакенѣ (см. это слово).

Бедеширъ (по - бухарски) — Ricinus communis, клещевина (см. это сл.).

Бедерманъ (Ѳома)—познанскій мѣщанинъ, латинско-польскій писатель конца XV

и начала XVI в. Онъ изучалъ богословіе въ краковской академіи подъ руководствомъ Яна изъ Стобницы, послѣ чего и самъ сдѣлался профессоромъ въ высшей школѣ, основанной епископомъ Любранскимъ въ Познани. Издалъ слѣдующія сочиненія: «Antiquissimi graecorum poetarum Hesiodi georgicorum liber per Nicolaum de Valle e graeco in latinum conversus» (Краковъ 1505, второе изд. Кр., 1506); «M. T. Ciceronis eloquentiae parentis breviores Epistolae» (Кр., 1514) «M. T. Ciceronis Romanae eloquentiae principis Dialogus de partitione oratoria» (Краковъ, 1515).

Бедеусъ (Іосифъ Bedeus, баронъ ф. Шарбергъ)—трансильванскій историкъ, род. 2 февр. 1783 г. въ Германштадтѣ, изучалъ право въ Клаузенбургѣ и, находясь на государственной службѣ, принималъ весьма дѣятельное участіе въ политической, церковной и культурной жизни своей родины. Между прочимъ, Б. былъ однимъ изъ членовъ коммиссіи, созванной въ Вѣнѣ для выработки основъ для сейма 1846—47. Во время венгерской революціи 1848, онъ рѣшительно стоялъ на сторонѣ австрійскаго правительства, зачто былъ пожалованъ въ бароны въ 1854 г. Какъ предсѣдатель географическаго общества Трансильваніи, онъ много сдѣлалъ для изученія историческихъ источниковъ и географіи Венгріи. Имъ написаны: «Lucrum camerae in Ungarn und Siebenbürgen» (Кроншт., 1838), «Verfassung des Grossfürstentums Siebenbürgen» (Вѣна, 1844) и т. д. Въ посмертныхъ бумагахъ Б. найдена автобіографическая рукопись: «Geschichte meines Lebens und der mich berührenden Zeitereignisse.» См. Фриденфельдъ, «Joseph B. von Scharberg» (2 т. Вѣна, 1876—77).

Беджотъ (Вальтеръ Bagehot) — англійскій экономистъ и публицистъ, родился 3 февраля 1826 года въ Лангпортѣ, въ Сомерсетширѣ, посѣщалъ школу въ Бристолѣ, получилъ высшее образованіе въ лондонскомъ University College. Принятый барристеромъ (въ 1852 г.) въ линкольнское общество, Б. посвятилъ свое главное вниманіе политико-экономическимъ вопросамъ; одновременно онъ, въ качествѣ директора одного изъ значительнѣйшихъ англ. провинціальныхъ банковъ, принималъ участіе въ коммерческихъ предпріятіяхъ и въ 1859 г. взялъ на себя редактированіе еженедѣльнаго журнала «The Economist». † въ Лондонѣ 24 марта 1877 г. Какъ экономистъ и политикъ, онъ принадлежитъ къ школѣ Кобдена и Стюарта Милля. Какъ писатель выдается по силѣ и ясности стиля, остроумію, логичности и самостоятельности сужденія. Кромѣ многихъ статей въ «National Review» и «Fortnightly Review», онъ издалъ: «Parliamentary reform. An essay» (Лонд, 1859), «The English constitution» (Лонд., 1867; 2 изд. 1878; послѣднее—лучшій его трудъ)—«A practical plan for assimilating English and American money» (Лонд., 1869), «Physics and Politics» (Лонд., 1873, русск. пер. Спб., 1874), гдѣ онъ примѣнилъ теорію Дарвина о подборѣ и наслѣдственности къ происхожденію политич. организацій и «Lombard street, or a description of the money market» (4 изд., Лондонъ, 1873; 7 изданіе 1878); его статьи въ Economist'ѣ объ обезцѣненіи серебра были изданы въ 1876 г. отдѣльной книгой. Послѣ его смерти появились собранія его статей: «Literary studies» (2 ч., Лонд., 1879), «Economic studies» (Лонд., 1878), «Biographical studies» (Лонд., 1881) и «Essays on parliamentary reform» (1883).

Бедишево — сельцо Тамбовской г. темниковскаго у. въ 70 вер. къ З. отъ Темникова, при прудѣ, съ суконной и ковровою фабриками. Послѣдняя выдѣлываетъ до 30000 арш. бархатныхъ и булавчатыхъ ковровъ на сумму 50000 р.

Бедіа—древній городъ Кутаисской губ. сухумскаго округа, на р. Оходжи, къ СЗ. отъ Кутаиса. Древнее названіе этого города Егрисъ. Здѣсь построена Багратомъ, 54-мъ царемъ Имеретіи, большая церковь съ куполомъ, въ которой онъ и погребенъ.

Бедламъ (сокращеніе отъ слова Bethlehem)—домъ для умалишенныхъ въ Лондонѣ, названіе котораго обратилось въ нарицательное имя для всѣхъ подобныхъ заведеній. Первоначально это было общежитіе братства «Господа нашего изъ Вифлеема», построенное въ 1246 въ Бишопсгетѣ, за городскими воротами; но 1547 Генрихъ VIII подарилъ зданіе городской общинѣ, которая устроила въ немъ помѣщеніе для 50-60 душевныхъ больныхъ. Въ 1675 его сломали и на мѣсто его архитекторомъ Р. Гукомъ было выстроено новое зданіе на 150 больныхъ въ С. Джорджъ-Фильдѣ. Въ 1814 Б. перестроенъ подъ наблюденіемъ Джемса Монса, въ 1838 къ нему прибавленъ новый флигель, а нѣсколько лѣтъ спустя Сидней Смиркомъ выведенъ куполъ зданія. Теперь Б. имѣетъ 273 мет. въ длину (4 этажа) и заключаетъ въ себѣ помѣщеніе на 600 больныхъ. Леченіе и уходъ за больными не оставляютъ желать ничего лучшаго, тогда какъ прежде Б. пользовался очень дурной славой, больные часто голодали, а выздоравливавшимъ приходилось скитаться въ городѣ, гдѣ они были извѣстны подъ именемъ Bedlam-Beggars или Tom-a-Bedlams.

Бедлингтонъ — городъ въ англійскомъ графствѣ Нортумберлэндъ, на линіи Ньюкестль-Морпетъ Сѣв.-вост. желѣзной дороги, центръ каменноугольныхъ копей и желѣзныхъ рудниковъ, съ 14527 ж. (1881).

Бедлисъ—г. въ Турецкой Арменіи (см. Битлисъ).

Бедмаръ (Bedmar Донъ - Алонзо делла Куева, маркизъ)—испанскій дипломатъ, род. въ 1572 г., † въ 1655 г. Въ 1607 г. Б. былъ посланъ Филиппомъ III занять мѣсто испанскаго посла въ Венеціи. Должность эта представляла тогда первостепенную важность, вслѣдствіе особаго политическаго положенія Испаніи. Дѣло въ томъ, что Венеція, видя все возраставшее могущество Испаніи, начала сношенія съ Франціей, Швейцаріей и Нидерландами съ цѣлью возстановленія равновѣсія въ Европѣ. Чтобы предупредить это, Б. задумалъ обширный заговоръ. Съ этой цѣлью онъ вошелъ въ соглашеніе съ герцогомъ Оссуна, правителемъ Неаполя, и донъ Педро де Толедо правителемъ Милана, а также поручилъ какому-то французскому авантюристу, Рено, собрать наемную банду и назначилъ день Вознесенія (1618 г.) для одновременнаго нападенія на Венецію. Но одинъ изъ заговорщиковъ

предупредилъ Совѣтъ Десяти, главные зачинщики были тотчасъ же схвачены и казнены, а Б., какъ лицо неприкосновенное, высланъ изъ Венеціи. Впослѣдствіи Б. получилъ отъ папы кардинальскую шляпу и епископство Овіедо, гдѣ и умеръ. Ему приписывается сочиненіе: «Squitinio della liberta Veneta» (1612).

Беднора—г. въ Мизорѣ (см. это сл.).

Бедо̀ (Marie-Alphonse Bedeau) — французскій генералъ, родился въ 1804 году, † въ 1863 г.; первый офицерскій чинъ получилъ въ 1824 г., по окончаніи курса въ Сен-сирской школѣ; въ 1832 году былъ при взятіи Антверпена, а въ 1836 г. отправился въ Алжиръ, гдѣ, участвуя съ постояннымъ отличіемъ въ военныхъ дѣйствіяхъ, достигъ, въ 1844 г., званія дивизіоннаго генерала. 1 іюля 1847 г. онъ былъ назначенъ генерал-губернаторомъ Алжиріи, но уже въ октябрѣ долженъ былъ уступить этотъ постъ герцогу Омальскому. Во время февральской революціи 1848 г., Б., находившійся въ отпуску, въ Парижѣ, получилъ назначеніе командовать одною изъ колоннъ, направленныхъ противъ инсургентовъ; но, найдя возстаніе болѣе сильнымъ, чѣмъ ожидалъ, онъ остался въ бездѣйствіи. По низверженіи Луи-Филиппа, новое франц. правительство ввѣрило Б. начальство надъ арміею, находившеюся въ Парижѣ. Во время іюньскаго возстанія, онъ былъ тяжело раненъ; потомъ занималъ мѣсто въ національномъ собраніи, гдѣ примкнулъ къ партіи умѣренныхъ. Послѣ государственнаго переворота 2 декабря 1851 г., Б. вмѣстѣ съ Кавеньякомъ и Ламорисьéромъ былъ заключенъ въ тюрьму, сначала въ Мазасѣ, а потомъ въ Гамѣ. Послѣ своего освобожденія, онъ принужденъ былъ оставить отечество, и проживалъ въ Брюсселѣ, откуда возвратился во Францію лишь послѣ объявленія амнистіи. † въ Нантѣ 30 октября 1863 года.

Бедопскій (Андрей)—польскій писатель XVII в., авторъ поэмы: «Potrzeba Cecorska z Skinderbaszą i Sółtanem Galgą przez Stanisława Żółkiewskiego hetmana koronnego złożona 1620».

Бедренецъ—см. Ахиллеа, также Пейцеданумъ, Пимпинелла.

Бедретто (Bedretto)—высокая долина въ швейцарскомъ кантонѣ Тессино, самая верхняя терраса рѣки Тичино, на протяженіи 20 км. отъ Нуфененскаго прохода до Айроло. Долина пустынна и дика, обилуетъ пастбищами и, вслѣдствіе постояннаго обезлѣсенія своихъ крутыхъ скатовъ, подвержена частымъ и опаснымъ паденіямъ лавинъ. Такъ, 7 февр. 1749 обрушившаяся лавина погребла подъ собой деревню Оссаска, а 7 янв. 1863 г. половину деревни Б. На С. она замкнута Готтардской группой, а на Ю.—Тессинскими Альпами. Вьючныя дороги черезъ Нуфененскій перевалъ, на высотѣ 2440 м., и черезъ перевалъ С. Джакомо, на высотѣ 2308 м., соединяютъ Б. съ долинами Верх. Валиса и Формаза; на Ю. проходъ Пассо ди Наретъ, 2443 м., ведетъ въ долину Лавизару, а проходъ Форкла ди Кристалина, 2583 м., въ долину Бавона. По южной окраинѣ долины Б. проходитъ С. Готтардская желѣзная дорога.

Бедрецъ (Jaculus labradorius)—грызунъ, принадлежащій къ семейству тушканчиковъ или скачущихъ (Dipodes). Онъ имѣетъ всего 8 см. длины, а длина хвоста его равняется 13 см. Мѣхъ его густой, плотно прилегающій, сверху желтобурый, на бокахъ съ черною примѣсью, а на брюхѣ бѣлый; уши черныя съ примѣсью желтыхъ волосковъ. Б. имѣетъ по 2 рѣзца и по 8 коренныхъ зубовъ въ каждой челюсти. По формѣ тѣла онъ вполнѣ походитъ на прочихъ тушканчиковъ (см. это сл.), но длинный хвостъ его покрытъ очень рѣдкими волосами и не имѣетъ на концѣ кисточки, такъ что болѣе напоминаетъ хвостъ мышей и крысъ. Б. водится на крайнемъ сѣв. Америки, начиная отъ Лабрадора, черезъ Канаду, по всѣмъ странамъ, гдѣ водятся пушные звѣри, до Большаго Невольничьяго озера, а быть можетъ и еще сѣвернѣе. Онъ живетъ въ густыхъ кустарникахъ, вблизи лѣсовъ, прячась по ночамъ и появляясь стадами днемъ. Б. роетъ себѣ норы около ½ м. глубиною, а на зиму и еще болѣе глубокія. На зиму онъ наноситъ себѣ въ нору илъ, закапывается въ него, свернувшись клубкомъ и обернувъ хвостъ вокругъ тѣла, и спитъ такъ въ совершенномъ оцѣпенѣніи вплоть до весны. Б., не смотря на свою незначительную величину, можетъ дѣлать прыжки въ 1—15 м. По словамъ нѣкоторыхъ наблюдателей это животное не трудно поймать и въ неволѣ оно легко уживается.

Бедринскій (Иванъ Ивановичъ, также Іоаннъ Іоанновъ)—переводчикъ богословскихъ трактатовъ, сынъ священника, учился въ александро-невскомъ училищѣ, гдѣ по окончаніи курса былъ инспекторомъ и учителемъ, въ 1791 г. посвященъ былъ въ діаконы смольнаго монастыря, † 18 февр. 1831 г. въ званіи протоіерея казанскаго собора. Нижепоименованные переводы доставили Б. въ 1806 г. званіе члена россійск. академіи и вольнаго общества любителей россійской словесности: «Вопль истины противъ соблазновъ міра»., Карраччіоли, съ французъ. (Спб., 1801); «Политика, изъ самыхъ словъ Священнаго Писанія почерпнутая» Боссюэта (Спб., 1802); «Величіе души», Карраччіоли (Спб., 1804). Кромѣ того, Б. составилъ «Церковную исторію», излагающую всѣ достопамятныя происшествія отъ Рождества Христова до 1778 г.» (2 ч., Спб., 1830—36).

Бедрины. — Извѣстія объ этомъ родѣ начинаются съ Игнатія Нечаевича Бедрина, убитаго въ зимнемъ казанскомъ походѣ въ 1550 г., имя котораго вписано въ сvнодикъ московскаго Успенскаго собора на вѣчное поминовеніе.—Данило Ивановичъ упоминается въ походахъ: казанскомъ 1544 г. и полоцкомъ 1551.—Михайло Ивановичъ былъ воеводою въ полоцкомъ походѣ 1551 г. Одинъ изъ Бедриныхъ значится въ числѣ владѣльцевъ населенныхъ имѣній въ 1699 г.

Бедріакъ (Bebriacum, Bedriacum, Betriacon)—деревня, по дорогѣ изъ Кремоны въ Мантую, гдѣ происходили въ 69 г. по Р. Х. два сраженія между претендентами на римскій престолъ. Апрѣля 15 (69 г.) здѣсь былъ разбитъ Вителіемъ Оттонъ, который, проигравъ сраженіе, лишилъ себя жизни на мѣстѣ боя. Осенью того-же года здѣсь былъ раз-

битъ и Вителій, легіонами Веспасіана, объявившаго себя императоромъ въ Александріи, 1 іюня (69). Судя по новѣйшимъ раскопкамъ, древній Бедріакъ теперь называется деревнею Кальватоне.

Бедро (femur).—Бедромъ называется тотъ отдѣлъ заднихъ или нижнихъ конечностей, который непосредственно прикрѣпляется къ туловищу. Оно состоитъ изъ бедренной кости, окруженной значительнымъ числомъ мускуловъ, нервовъ и сосудовъ и общими кожными покровами. Посредствомъ боковой полушарообразной суставной головки бедренная кость сочленяется съ вертлужной впадиной (см. Вертлугъ) тазовыхъ костей и обладаетъ довольно большой подвижностью, тогда какъ сочлененіе ея со слѣдующимъ отдѣломъ ноги, устроенное по типу шарнира, менѣе подвижно. Бедренная кость есть самая длинная и самая толстая изъ трубчатыхъ костей во всемъ скелетѣ. Б. человѣка тѣмъ отличается отъ Б. животныхъ, что у перваго оно относительно длиннѣе и менѣе приближено къ нижней части тѣла, чѣмъ у послѣднихъ—обстоятельство, безъ котораго невозможно было-бы хожденіе въ вертикальномъ положеніи. У мужчинъ бедра менѣе конвергируютъ (сходятся) своими нижними концами, чѣмъ у женщинъ.

Искривленія бедра весьма обыкновенны, частью послѣ англійской болѣзни, частью послѣ переломовъ. Переломы бедренной кости рѣдко заживаютъ безъ укороченія ноги. Переломъ шейки бедренной кости (соединенія между бедренной костью и ея суставной головкой) легко происходитъ у стариковъ и влечетъ за собою даже въ самыхъ благопріятныхъ случаяхъ значительное укороченіе ноги.

Въ геометріи терминъ бедро встрѣчается въ выраженіи равнобедренный треугольникъ (т. е., имѣющій двѣ равныя стороны).

Бедръ (Бедръ-Гонеинъ) — маленькій городъ въ Геджасѣ въ Аравіи, въ плодородной, богатой водою котловинѣ, между Мединой и Меккой, мѣсто стоянки пилигриммовъ. При Б. Мохаммедъ одержалъ въ мѣсяцѣ рамаданѣ 2 года эджры (624 послѣ Р. Х.) свою первую большую побѣду надъ курейшитами, отчего окрестности Б. прославляются въ арабской поэзіи.

Бедряга (Яковъ Владиміровичъ)—зоологъ. Род. въ 1854, учился въ Германіи. По слабости здоровья постоянно живетъ на Ю. Франціи. Напечаталъ въ нѣмецкихъ, французскихъ и итальянскихъ спеціальныхъ изданіяхъ цѣлый рядъ цѣнныхъ герпетологическихъ изслѣдованій. Отдѣльно появились кромѣ нѣсколькихъ брошюръ: «Beiträge zur Kenntiss der Lacertiden Familie» (Франкфуртъ на М., 1886, in 4°, 427 стр.).

Бедуины (отъ араб. Bedawi, во множ. числѣ Beduan, т. е. жители низменности или пустыни)—общее названіе, присвоенное европейцами всѣмъ племенамъ и народностямъ Аравіи, которыя въ отличіе отъ обитателей городовъ, занимающихся хлѣбопашествомъ и торговлей (хадези), ведутъ кочевую, привольную жизнь. Изъ своей первобытной родины, изъ внутреннихъ странъ Аравійскаго полуострова, они издавна распространились по сирійской и египетской пустынѣ, затѣмъ, послѣ паденія древнихъ культурныхъ государствъ, по Сиріи, Месопотаміи и Халдеѣ, а съ завоеваніемъ Африки мусульманскими арабами, въ VII стол. послѣ Р. Х., они заняли большую пустыню между Краснымъ моремъ и Атлантическимъ океаномъ, которая стала для нихъ второй родиной. Такимъ образомъ, бедуинскія племена арабскаго происхожденія захватили пространство, простирающееся отъ западной границы Персіи до Атлантическаго океана и отъ горъ Курдистана до культурныхъ государствъ негритянскихъ народовъ Судана. Однако, на этомъ обширномъ пространствѣ, они являются господами только въ предѣлахъ пустыни, тогда какъ въ удобныхъ для земледѣлія странахъ, въ Месопотаміи, Халдеѣ, на сирійской границѣ, въ Варварійскихъ владѣніяхъ, нильскихъ странахъ и у сѣверной окраины Судана, рядомъ съ ними и посреди нихъ живутъ народы иного происхожденія. Особенно въ Африкѣ именемъ Б. называютъ себя и такія кочующія племена, которыя ничего общаго не имѣютъ съ арабами, а принадлежатъ къ хамитической отрасли, но которыя съ теченіемъ времени усвоили себѣ отчасти арабскій языкъ и выдаютъ себя за настоящихъ Б. или арабовъ, пришедшихъ изъ Аравіи (арабъ, множ. урбанъ). Въ физическомъ и нравственномъ обликѣ Б. ясно сказывается ихъ семитическое происхожденіе, но видоизмѣненное подъ вліяніемъ другаго склада жизни. Въ общемъ они хорошо сложены, очень худощавы, скорѣе жилисты, чѣмъ мускулисты, но вмѣстѣ съ тѣмъ отличаются силой, юркостью, выносливостью и привычкой ко всякаго рода невзгодамъ. Натура у нихъ корыстная, хищническая, вѣроломная; они сладострастны и мстительны до самозабвенія, но въ то-же время трезвы, гостепріимны, даже самоотверженны, въ особенности для близкихъ имъ людей, и рыцарски вѣжливы. Политическое и соціальное устройство ихъ такое же, какъ у другихъ племенъ, ведущихъ патріархальный образъ жизни. Они живутъ родами въ шатрахъ или шалашахъ, деревни ихъ управляются шейхами, и родъ изъ 40—50 такихъ деревень подчиненъ кади, который въ одно и то же время и судья, и военачальникъ. Всѣ Б. исповѣдуютъ теперь магометанство, за исключеніемъ нѣкоторыхъ племенъ въ Сиріи, образующихъ особыя секты. Они превосходные наѣздники, ловкіе охотники, необыкновенно искусны въ бросаніи мяча; другія удовольствія ихъ состоятъ въ танцахъ, пѣніи и слушаніи сказокъ. Въ умственномъ отношеніи они очень мало развиты, но тѣмъ не менѣе имъ нельзя отказать въ здравомъ смыслѣ, живости ума и пламенной фантазіи, какъ показываютъ ихъ сказки и поэзія. Впрочемъ, общая характеристика Б. теперь едва-ли возможна, такъ какъ, при широкомъ распространеніи этихъ кочевниковъ, многія черты ихъ сгладились или, напротивъ, ярче обрисовались подъ вліяніемъ различныхъ примѣсей и мѣстныхъ условій. Вообще имя Б. не можетъ служить больше обозначеніемъ одной опредѣленной народности, а скорѣе цѣлой группы племенъ, болѣе или менѣе смѣшаннымъ съ арабскимъ элементомъ. Всѣ такія племена называютъ Б. въ отличіе отъ тюркскихъ кочевниковъ Средней и Сѣверной Азіи. См. также Аравія.

Бедфордская равнина (Bedford—Level)—пространство земли въ 1700 кв. км., въ восточн. части Англіи, простирающееся чрезъ графство Кэмбриджъ и сосѣднія графства, на протяженіи 64 км. съ З. на В. и 53 км. съ С. на Ю. На В. она открыта со стороны залива Уэшъ (Wash), а на З. ее опоясываетъ рядъ холмовъ, расположенныхъ въ видѣ эллипса. Вся эта мѣстность создана отложеніями 8 рѣкъ, нѣкогда протекавшихъ по ней: Уэлленда, Нена, Узы и т. д. Римляне впервые стали воздвигать на ней плотины для огражденія отъ моря. На глубинѣ нѣсколькихъ метровъ найдены древесные корни, груды скошенной травы, лодки, старая обувь, а на глубинѣ 5 метровъ даже кузница. Вслѣдствіе новыхъ отложеній, почва мало по малу поднялась. Въ разныя времена въ равнинѣ проведены каналы для осушки почвы, и, благодаря этому, значительная часть болотъ превращена въ удобную землю.

Бедфордъ (Bedford)—графство въ юго-восточной Англіи въ 1195,84 кв. км. и съ 149461 жит. (1881). Поверхность отчасти холмистая, отчасти низменная, занята на СВ. безплодными мѣловыми холмами Чильтерн-Гиля и холмистой грядой, образующей водораздѣлъ между Темзой и Узой. Почва въ общемъ хорошо обработана, а на З. весьма плодородна. Главныя рѣки: Уза съ Ивелемъ и Узелемъ, обилующими рыбой, и Леа, впадающая въ Темзу. Кромѣ сельскаго хозяйства, въ особенности огородничества и довольно значительнаго, благодаря тучнымъ пастбищамъ, скотоводства, Б. богатъ известнякомъ, валяльной глиной и минеральными источниками. Промышленность состоитъ преимущественно въ производствѣ кружевъ и соломенныхъ шляпъ. По Б. проходятъ 3 желѣзныхъ дороги изъ Лондона: Сѣверо-западная, Внутренняя и Сѣверная. Главный городъ Бедфордъ расположенъ на судоходной въ этомъ мѣстѣ рѣкѣ Узѣ, узловой пунктъ упомянутыхъ желѣзныхъ дорогъ, съ 19532 жит., занимающихся желѣзнымъ производствомъ, выдѣлкой сельскозяйственныхъ орудій, плетеніемъ кружевъ, фабрикаціей соломенныхъ шляпъ. Кромѣ того, примѣчательны: выстроенный въ 1753 г. домъ для собраній графства, хлѣбная биржа, коммерческое училище, госпиталь С. Джонъ, больница, домъ для умалишенныхъ, а главное Britannia-Works, величественное депо сельскозяйственныхъ орудій и машинъ.

Бедфордъ—названіе трехъ графствъ въ Сѣверо-Американскихъ Штатахъ: 1) въ Пенсильваніи, 2590 кв. км., 34929 ж., главный городъ Б. съ 2100 ж. и минеральными источниками въ окрестностяхъ; 2) въ Тенесси, 1346 кв. км., 26025 ж., главный городъ Шельбайвиль; 3) въ Виргиніи, 2175 кв. км., 31205 ж., главный городъ Либерти.

Бедфордъ—одинъ изъ округовъ сѣв.-вост. провинціи Капской колоніи, съ пространствомъ (1875) въ 414 кв. км. и 8768 ж., въ томъ числѣ 2134 бѣлыхъ. Главный городъ Б. у подошвы горы Качи, съ 833 ж.

Бедфордъ (Bedford) –герцогскій титулъ третьяго сына англійскаго короля Генриха IV, Іоанна Плантагенета или, какъ Шекспиръ его называетъ, принца Іоанна Ланкастерскаго. При жизни отца былъ губернаторомъ Бервика и Вардейна въ Шотландіи, а на второмъ году царствованія своего брата, Генриха V (1414), получилъ титулъ герцога Б. и завѣдывалъ государственными дѣлами въ Англіи во все время, пока король сражался во Франціи. Послѣ смерти Генриха (1422) онъ провозгласилъ королемъ Англіи и Франціи несовершеннолѣтняго Генриха VI, а самъ, въ качествѣ регента Франціи, поспѣшилъ въ Калэ. При Соутгамптонѣ онъ наткнулся на французскую флотилію и разсѣялъ ее. Въ самой Франціи онъ разбилъ французовъ въ цѣломъ рядѣ сраженій, особенно при Вернелѣ 1424 г. Торжеству его оружія много способствовали союзъ съ Бургундіей, заключенный 1423 г., и внутренній миръ въ Англіи. Но счастье скоро перестало ему улыбаться и чудесное появленіе Орлеанской дѣвы снова приковало побѣду къ знаменамъ Франціи. Судъ и казнь, взятой въ плѣнъ героини, главнымъ образомъ, были дѣломъ Б. Вслѣдъ за этимъ рухнулъ союзъ съ Бургундіей и въ 1435 г. Б. увидѣлъ себя вынужденнымъ начать переговоры о мирѣ. Но 19 сент. 1435 г. онъ умеръ, не успѣвъ подписать мирнаго договора. Б. раздѣлялъ господствовавшую въ его семействѣ любовь къ наукамъ и искусствамъ. Между прочимъ, онъ купилъ въ Парижѣ королевскую библіотеку, доведенную Карломъ V до 900 томовъ и переслалъ ее въ Лондонъ.—Вдова его Якобина Люксембургская вышла замужъ за графа Риверса и родила ему дочь Елисавету, супругу Эдуарда IV и бабку знаменитой Елисаветы Англійской. Титулъ герцога Б. перешелъ сначала (1469) къ Джорджу Невилю, племяннику «дѣлателя королей» Варвика, который, однако, въ скоромъ времени снова былъ лишенъ этого званія. Вслѣдъ затѣмъ Генрихъ VIII пожаловалъ въ герцоги Б. своего дядю Джаспера Тюдора (см. Пемброкъ), доставившаго ему побѣду при Босвортѣ. Послѣ него не осталось потомства, которому могъ бы быть переданъ герцогскій титулъ, и послѣдній былъ возстановленъ только спустя 200 лѣтъ (1694) въ пользу дома Росселей (см. это сл.), глава котораго съ 1550 г. носилъ титулъ графа Б.

Бедша (Бедуанъ, Будша, Бишаринъ), часто упоминаемая арабскими географами и историками народность, жившая на С. отъ Абессиніи, на берегахъ Нила. По ихъ описанію, это былъ чернокожій народъ, не знавшій одежды и привѣтливый къ чужеземцамъ. Липсіусъ признаетъ Б. за потомковъ обитателей древняго государства Мероэ, тогда какъ по Катрмеру они происходятъ отъ блеміэровъ, жившихъ до IV ст. послѣ Р. Х. въ нубійской долинѣ Нила и вытѣсненныхъ въ пустыню другими пришельцами съ Ю. Потомки Б теперь образуютъ племена: гадендоа, бишаринъ, галленга, шукурія, сабунъ, абу рофъ и абабды (см. это сл.), обитающихъ въ сѣверн. Египтѣ, между Ниломъ и Краснымъ моремъ, въ странѣ Эдбаѣ. Все населеніе Эдбая простирается, вѣроятно, до 500—600 т. Въ средніе вѣка Б. образовали якобитско-христіанское государство Алоа (съ главн. гор. Соба) на Нилѣ, которое въ XV ст. подпало подъ владычество Ислама. Языкъ ихъ, то - бедшауйіэ, принадлежитъ (по Ф. Мюллеру)

къ эѳіопской группѣ хамитическаго корня и, слѣдовательно, родственъ языку сао, боготовъ, сомали и данакилей. См. Мунцингеръ, «Ostafrikan. Studien» (Шафгауз., 1864); Лепсіусъ, «Nubische Grammatik» (Берл., 1880); Альмквистъ, «Die Bischarie Sprache» (Упсала, 1881); Гартманъ, «Die Bedschah» (въ «Zeitschr. f. Ethnolog.», 1882).

Бедшапуръ (англ. Beejapur или Bejapoor), инд. Витшайпура, т. е. городъ побѣды, нѣкогда могущественное магометанское королевство, въ западной части Деканскаго плоскогорія, между Бимой и Тумбудрой, притокомъ Кистны. По Фериштѣ, оно было основано 1488 г. сыномъ османлійскаго султана Мурада II, по имени Юсуфъ, при которомъ, равно какъ и при его преемникахъ, Измаилѣ († 1534), Али-Адилъ шахѣ (1557—79), Ибраимъ-Адиль шахѣ (1579—1626) и Махоммедъ-Адиль шахѣ (1626—60) оно достигло высочайшей степени могущества и благоденствія. Но при слѣдующихъ царяхъ Али-Адиль шахѣ II (ум. 1672) и его сынѣ Секундеръ-Али шахѣ государство пришло въ упадокъ и было наконецъ покорено великимъ моголомъ Аурен-Зебомъ, въ 1686 г. Когда въ началѣ XVIII ст. Делійское царство распалось, Б. перешелъ къ магаратамъ, а отъ нихъ къ англичанамъ. Они удержали за собой главную, прибрежную часть страны, другую же часть передали гайдерабадскому низаму, а третью съ главн. городомъ магаратскому раджѣ Сатары. Отъ послѣдняго она снова перешла къ англичанамъ и составляетъ теперь часть Бомбейскаго президентства, съ пространствомъ въ 2251 кв. км. и 46896 жителей (1881).

Бедшапуръ—городъ подъ 16° 50′ с. ш. и 75° 48′ восп. долготы (Гринича), въ области Каладжи, Бомбейскаго президентства, не далеко отъ восточной границы его съ Гайдерабадомъ, на высотѣ 510 м. надъ уровнемъ моря и на желѣзной дорогѣ Солапур-Гадакъ. Въ эпоху своего процвѣтанія онъ имѣлъ около 1 мил. ж. и заключалъ въ своихъ, еще до сихъ поръ сохранившихся, каменныхъ стѣнахъ 1600 мечетей и большое число дворцовъ и другихъ великолѣпныхъ зданій. Теперь же число его жителей не превышаетъ 12900. Мавзолей—Бурра гамбосъ (т. е. большой куполъ), выстроенный для себя Махоммедъ-Адиль шахомъ, представляетъ храчное, лишенное украшеній, но величественное зданіе, по массивности напоминающее церковь св. Петра въ Римѣ. Главная мечеть тоже выдается своими размѣрами, тогда какъ гробница Ибрагим-Адиль шаха отличается изяществомъ архитектуры. Замѣчателенъ также расположенный внутри города фортъ съ 109 башнями, высѣченнымъ въ скалѣ рвомъ и цитаделью, въ которой находится домагометанскій храмъ такой же постройки, какъ существующій въ Элорѣ. Сохраненіе этихъ архитектурныхъ памятниковъ составляетъ предметъ заботливости бомбейскаго правительства.

Бедъ-зак-дала или Голодная степь—въ южн. части Аѣмодинской области, отъ юго-зап. оконечности оз. Балхаша тянется на 450 в. на З., ширина 76 до 100 в.; на Ю. границей служитъ р. Чу. На ней растутъ только колючіе кустарники и полынь.

Беемстеръ Польдеръ (Beemster Polder) въ нидерландской провинціи Сѣв. Голландіи, на СЗ. отъ Эдама, нѣкогда маленькое озеро, носившее въ XI ст. имя Баместра. Озеро было осушено въ 1608—12 гг. и такимъ образомъ отвоеваны 7214 гект. плодороднѣйшей земли. Жителей 4269, занимающихся скотоводствомъ, приготовленіемъ сыра (эдамскій сыръ), отчасти также хлѣбопашествомъ и огородничествомъ. Главный пунктъ мѣстности — село Миддель-Беемстеръ, съ ратушей и протестантской церковью.

Беенъ (Афра Behn)—англ. писательница, род. 1642 г. въ Кентербери, дочь генерала Джонсона, который, получивъ вскорѣ послѣ рожденія Б., мѣсто губернатора въ Суринамѣ, тогда еще англійской колоніи, умеръ на пути. Не смотря на то, мать съ дочерью поселились въ Суринамѣ и вели тамъ жизнь, полную приключеній. Въ это же время Б. познакомилась съ негритянскимъ принцемъ Ороноко, трагическую судьбу котораго она потомъ разсказала въ своемъ лучшемъ романѣ, «Oroonoko, or the royal slave». Поэтъ Соузернъ почерпнулъ въ немъ содержаніе для своей трагедіи того же имени. По возвращеніи въ Англію, она обвѣнчалась съ богатымъ голландскимъ купцомъ Б., который вскорѣ умеръ, и своимъ умомъ, граціей и свободой обращенія привлекла вниманіе Карла II. Во время войны съ Голландіей, Б., по желанію короля, отправилась политическимъ агентомъ въ Нидерланды, гдѣ, благодаря своимъ многочисленнымъ поклонникамъ, имѣла возможность доставить англійскому правительству извѣстіе о предполагавшемся нападеніи голландцевъ на Чатамъ и англійскій флотъ. Вскорѣ, однако, она совсѣмъ отказалась отъ политики и посвятила себя исключительно литературѣ. Б. умерла въ Лондонѣ 16 апрѣля 1689 г. Подъ заглавіемъ «Astrea» ею написано нѣсколько романовъ, большею частью передѣлки съ французскаго, которыя, не взирая на свое не совсѣмъ пристойное содержаніе, а можетъ быть именно поэтому, пользовались большимъ успѣхомъ. Она писала также «Poems» (3 т. Лондонъ, 1684—1688), изъ которыхъ лучше всего ей удались, написанныя на народный ладъ баллады. Новое изданіе ея сочиненій (съ біографіей) появилось подъ заглавіемъ: «Plays, histories and novels» (6 т., Лондонъ, 1871).

Беерберг—самая высокая гора (964 м.) Тюрингенскаго лѣса (см. это сл.).

Бееръ (Адольфъ Beer)—австр. историкъ, род. 27 февр. 1831 въ Просницѣ (Моравія), учился въ Берлинѣ, Гейдельбергѣ, Прагѣ и Вѣнѣ, былъ сначала учителемъ гимназіи, потомъ въ 1857 году назначенъ профессоромъ исторіи при коммерческой академіи въ Вѣнѣ и въ 1868 на ту же каѳедру при высшей технической школѣ. Въ качествѣ члена министерства просвѣщенія, онъ оказалъ большія услуги дѣлу преобразованія народныхъ и реальныхъ школъ, а также высшаго техническаго образованія въ Австріи. С. 1878 г. онъ состоитъ депутатомъ рейхсрата отъ моравскаго избирательнаго округа Шеберг-Штернберга. Историческіе труды Б. посвящены преимущественно новой исто-

ванія Маріи Терезіи и Іосифа II. Б. издалъ, между прочимъ, переписку Іосифа II, Леопольда II и Кауница (1873), Леопольда II, Франца II и Екатерины II (1873). Кромѣ того, имъ написаны: «Geschichte des Welthandels» (Вѣна, (1860—1884, 5 томовъ), «Die erste Teilung Polens» (Вѣна, 1873, 3 т.), «Die Finanzen Oesterreichs im XIX Jahrh.» (Прага, 1877), «Die orientalische Politik Oesterreichs seit 1774» (Прага, 1883), «Oesterreich und die deutschen Handelseinigungsbestrebungen 1817 — 1820» (Прага, 1887) и т. д.

Беерь (Вильг. Beer)—астрономъ, братъ композитора Мейербера, род. 4 января 1797 г., участвовалъ добровольцемъ въ кампаніяхъ 1813—15 гг., но потомъ вступилъ въ банкирскій домъ своего отца, посвящая всѣ свои досуги астрономіи. Онъ выстроилъ себѣ съ этою цѣлью маленькую обсерваторію въ Тиргартенѣ, близъ Берлина, и тамъ вмѣстѣ съ другомъ своимъ Мэдлеромъ, дѣлалъ наблюденія, преимущественно надъ Марсомъ и луною. Изслѣдованіе его о Марсѣ: «Physische Beobachtungen des Mars», появившееся 1830 г., обратило на себя вниманіе ученыхъ, а за изданную имъ карту луны: «Mappa selenographica» (1834—36, 4 вып.) онъ получилъ отъ французской академіи наукъ лаландовскую премію. Позднѣе издалъ: «D. Mond nach seinem kosmischen u. individuellen Verhältnissen» (2 т. 1837). Будучи членомъ прусской верхней палаты, онъ написалъ также: «Die dreikönigsverfassung in ihrer Gefahr für Preussen» (Берл., 1849). Ум. 27 марта 1850.

Беерь (Георгъ-Іосифъ) — глазной врачъ, род. 1763 г. въ Вѣнѣ, получилъ 1812 г. спеціально для него устроенную каѳедру глазныхъ болѣзней при вѣнскомъ университетѣ, вмѣстѣ съ клиническимъ отдѣленіемъ. Въ началѣ нынѣшняго стол. онъ былъ однимъ изъ самыхъ знаменитыхъ офтальмологовъ Германіи. Ум. 1821 г. въ Вѣнѣ. Его «Lehrbuch von den Augenkrankheiten» (Вѣна, 2 т., 1813—1815) было въ то время лучшимъ сочиненіемъ по предмету его спеціальности.

Беерь (Михаилъ Beer)—драматич. поэтъ, братъ предъидущаго, род. 19 авг. 1800 г. въ Берлинѣ, гдѣ изучалъ (также и въ Боннѣ) исторію и философію и для довершенія своего образованія путешествовалъ по Италіи и Франціи. Въ 1819 онъ написалъ первую свою трагедію: «Klytämnestra», имѣвшую успѣхъ на берлинской сценѣ. Другая его трагедія: «Der Paria», имѣющая предметомъ положеніе евреевъ, удостоилась одобренія Гёте. Но лучшимъ его произведеніемъ считается трагедія «Struense», которая подала даже поводъ къ дипломатической перепискѣ, но по повелѣнію баварскаго короля была поставлена въ Мюнхенѣ. Умеръ тамъ же 22 марта 1833 г.

Беецъ (Вильгельмъ Beetz)—физикъ, членъ мюнхенской академіи наукъ, род. 27 марта 1822 въ Берлинѣ, былъ проф. сначала въ Берлинѣ, потомъ въ Эрлангенѣ, а съ 1868 читаетъ физику при политехнической школѣ въ Мюнхенѣ. Онъ извѣстенъ своими изслѣдованіями о гальванизмѣ и электрической проводимости, особенно въ жидкихъ средахъ. Между прочимъ, имъ написаны: «Leitfaden der Physik» (7 изд. Лейпцигъ, 1883) и «Grundzüge der Electricitätslehre» (Штутгартъ, 1878).

Бежъ (франц. Beige) — названіе тонкой шерстяной ткани.

Беза (Теодоръ Beza, собственно-de Bèze)—вмѣстѣ съ Кальвиномъ и послѣ него глава Реформатской церкви въ Женевѣ, род. въ 1519 г., происходитъ изъ стариннаго бургундскаго дворянскаго рода, былъ отданъ, по желанію дяди, аббата цистерціанскаго монастыря, на воспитаніе къ нѣмецкому гуманисту Мельхіору Вольмару, который не только сообщилъ ему свѣдѣнія въ латинской и греческой литературѣ, но и воспиталъ его въ духѣ истинно евангельскаго благочестія. Вольмаръ долженъ былъ, вслѣдствіе своихъ новаторскихъ стремленій, оставить въ 1534 году Францію и Беза поступилъ въ 1535 году въ орлеанскій университетъ для изученія права. Въ 1539 г. онъ переселился въ Парижъ, чтобы выступить на юридическое поприще. Обладая большими средствами и пріобрѣвши уже извѣстность изданіемъ своихъ «Juvenilia», какъ гуманистъ и поэтъ, Беза видѣлъ передъ собою блестящую карьеру, но послѣ тяжкой болѣзни рѣшился оставить все и посвятить себя служенію Реформатской церкви. Въ 1548 г. Б. принялъ каѳедру греческаго языка въ университетѣ въ Лозаннѣ и во время десятилѣтняго пребыванія въ этой должности написалъ извѣстный памфлетъ «Possavantius», на судью еретиковъ Петра Лизета, много драматическихъ обработокъ ветхозавѣтныхъ разсказовъ, изъ коихъ замѣчательнѣйшая — «Sacrifice d'Abraham», и главное, перевелъ на французскій языкъ псалмы для франц. реформатскаго богослуженія. Вмѣстѣ съ тѣмъ Б. постоянно въ церковныхъ спорахъ защищалъ кальвинистское ученіе о предопредѣленіи противъ Бользека. Въ 1557 г. женевцы послали его вмѣстѣ съ Фарелемъ склонить большіе швейцарскіе кантоны и протестан. нѣмецкихъ государей заступиться передъ Франціей за преслѣдуемыхъ вальденцевъ въ Піемонтѣ и кальвинистовъ въ Парижѣ. Этой поѣздкой Б. воспользовался для образованія въ Германіи евангелическаго реформатскаго союза. Въ 1559 Б. принялъ въ Женевѣ мѣсто проповѣдника и профессора богословія и оставилъ этотъ городъ только на двадцать два мѣсяца, когда казалось, что во Франціи побѣда остается за протестантами. Тамъ Б. объяснялъ королю, Антону Наваррскому, основанія протестантизма, принималъ участіе во многихъ религіозныхъ диспутахъ и своими окружными посланіями, старался возбудить сочувствіе къ гугенотамъ. Вернувшись затѣмъ въ Женеву, Б., по смерти Кальвина, въ 1564 г. занялъ его мѣсто старшины женевскихъ церквей. Затѣмъ онъ руководилъ соборами французскихъ реформатовъ въ Рошели (1571 г.) и въ Нимѣ (1572 г.) Въ 1600 г. Б. привѣтствовалъ на женевской территоріи короля Генриха IV; † въ 1605 г. Весь проникнутый строгими принципами Кальвина, въ духѣ котораго онъ дѣятельно и твердо руководилъ женевскою церковью, Б. былъ главою своей партіи и втеченіе 40 лѣтъ пользовался высокимъ почетомъ. Для утвержденія единства въ своей церкви онъ

пался собственными мнѣніями, если они противорѣчили общепринятымъ мнѣніямъ Кальвина и своею многостороннею ученостью, неизмѣннымъ усердіемъ, ловкостью, блестящимъ ораторскимъ талантомъ и даже своею представительною наружностью, оказалъ кальвинизму громадныя услуги. Изъ многочисленныхъ сочиненій его до сихъ поръ не утратили своего значенія экзегетическіе труды (изд. 1582) и Исторія реформаціи во Франціи въ 1521—63 г. (Парижъ, 1883). Его переписка съ Кальвиномъ хранится въ библіотекѣ въ Готѣ. Ср. Шлоссеръ, «Leben des Theodor de B. und das Pet. Mart. Vermili» (Гейдельбергъ, 1809); Baum, «Theod. Beza» (2 т. Лейпцигъ, 1843 — 51); Heppe, «Theod. B. Leben und ausgewählte Schriften» (Эльберфуртъ, 1861).

Безабда (Bezabda) — названіе римской крѣпости, расположенной на одномъ изъ острововъ Тигра, недалеко отъ сліянія двухъ его рукавовъ, западнаго и восточнаго. Согласно Амміену Мерцелину (XX, 7, § 1) первоначальное названіе ея было Феника (Phenice), теперешнее-же произошло отъ испорченнаго сирійскаго Beit-Zabda, такъ какъ эту страну населяло колѣно Забда. Впослѣдствіи римляне дали этому городу привилегію муниципій и въ царствованіе Константина здѣсь содержался гарнизонъ изъ трехъ легіоновъ. Но въ 390 г. послѣ Р. Х. Б. была взята персами подъ предводительствомъ Сапора, жители за упорную защиту жестоко наказаны, и 9000 плѣнниковъ уведено въ Персію вмѣстѣ съ епископомъ Геліодоромъ.

Безакъ (Александръ Павловичъ) — генер.-адъют. (род. 1800, † 1868); воспитывался въ царскосельскомъ лицеѣ; 1819 произведенъ въ прапорщики гв. артилеріи; участвовалъ въ турецкой войнѣ 1828 и польской 1831 гг. Въ 1832 г. онъ былъ уже начальникомъ штаба артилеріи, дѣйствующей арміи, а съ 1848 по 1856 г. занималъ мѣсто начальника штаба по управленію генерал-фельдцейхмейстера и способствовалъ многимъ улучшеніямъ по артилерійской части. Въ тяжелую эпоху Крымской кампаніи ему, сверхъ того, пришлось управлять артиллерійскимъ департаментомъ, т. е. бороться со всевозможными затрудненіями. Послѣ этого, Б. командовалъ 3-мъ, а затѣмъ 5-мъ арм. корпусами. Въ 1860 г. онъ былъ назначенъ командиромъ отдѣльнаго Оренбургскаго корпуса и генерал-губернаторомъ Оренбургскаго края, которымъ успѣшно управлялъ втеченіе 5 лѣтъ. Въ 1865 онъ назначенъ командующимъ войсками кіевскаго военнаго округа и ген.-губернатор. Юго-Запад. края. Мѣры къ умиротворенію ввѣренныхъ ему губерній, взволнованныхъ недавнимъ польскимъ мятежемъ, Б. съумѣлъ провести съ должною энергіею и точнымъ пониманіемъ русскихъ интересовъ. На этомъ посту онъ оставался до самой кончины.

Безакъ (Христіанъ Христіановичъ) — магистръ философіи, род. 21 авг. 1727 въ Лузаціи. Съ 1760 г. инспекторъ 1-го кадетскаго корпуса въ Спб.; † въ 1800 г. Напечаталъ: «Краткое введеніе въ бытописаніе Всеросс. исторіи» (Спб., 1785) и др.

Безансонъ (Besançon)—нѣкогда главн. гор. Франш-Конте, нынѣ — департамента Ду (Doubs), первоклассный стратегическій пунктъ, важная узловая станція Парижско-Ліонско-Средиземнаго желѣзнодорожнаго сообщенія. Городъ расположенъ по обѣимъ сторонамъ р. Ду, раздѣляющей его на двѣ части, нижнюю и верхнюю, соединенныя каменнымъ мостомъ. По приказанію Людовика XIV, Вобанъ значительно расширилъ и усилилъ старыя укрѣпленія Б., особенно цитадель, помѣщающуюся на полуостровѣ съ весьма крутымъ, почти отвѣснымъ, скалистымъ берегомъ; цитадель окружена значительными возвышенностями; на Ю. она соединена перешейкомъ съ горою Трошатей (Trochâtey), на вершинѣ которой (381 м.) возведены два шанца. Рѣка Ду отдѣляетъ цитадель на В.—отъ горы Брежиль (442 м.) и примыкающей къ ней Борегаръ (316 м.) и на З.—отъ горы Шодань (410 м.), изъ которыхъ каждая увѣнчана сильнымъ фортомъ. Во время Франко-прусской войны 1870—1871 годовъ укрѣпленія Безансона еще болѣе усилены: построены новые форты (Est de Buis и Ouest de-Buis), позднѣе были возведены еще многія другія укрѣпленія, законченныя къ 1882 г. Изъ городскихъ зданій наиболѣе замѣчательны: каѳедральный соборъ (XI в.), зданіе префектуры (1697 г.), дворецъ кардинала Гранвеллы (смѣшаннаго готическаго и романскаго стиля) и многія римскія постройки, изъ которыхъ нѣкоторыя прекрасно сохранились. Населеніе Б. простирается до 56511 д. (1885). Въ городѣ имѣютъ свое мѣстопребываніе архіепископъ, департаментскія административныя власти, высшій апелляціонный судъ для департаментовъ Ду, Юры и Верхней Соны, гражданскій и торговый суды и штабъ 7-го армейскаго корпуса, и находится артиллерійское училище, обширный арсеналъ и большія казармы. Съ 1752 г. въ Б. существуетъ академія (математическая и изящныхъ искусствъ), въ 1801 основанъ лицей, затѣмъ духовная семинарія, медико-хирургическо-фармацевтическое, рисовальное, моделировочное и музыкальное училища, публичная библіотека съ 100000 томовъ и 1800 рукописей, нумизматическій кабинетъ, музеи, многія ученыя общества, учебно-воспитательное заведеніе для глухонѣмыхъ, училище для часовыхъ дѣлъ мастеровъ, театръ и т. д. Кромѣ того, Б. есть одинъ изъ весьма важныхъ фабричныхъ центровъ Франціи. Многочисленныя фабрики и заводы его приготовляютъ: земледѣльческія орудія, желѣзный, стальной и мѣдный товаръ, оружіе, машины, галантерейныя вещи, бильярды, щетки, фаянсъ, полотно, шерстяныя, бумажныя и шелковыя ткани, табакъ, цвѣтную бумагу, но важнѣйшимъ производствомъ является часовое, занимающее 13000 чел., приготовляющихъ въ годъ на 14 милл. франковъ карманныхъ и стѣнныхъ часовъ. Имѣются еще пивоваренные и кожевенные заводы. Главные предметы торговли: хлѣбъ, лѣсъ (между прочимъ до 3 милл. досокъ), сыръ, желѣзныя издѣлія, сукна, часы, кожа, вино.

Б. назывался въ древности Vesontio (Bisontium) и уже во времена Цезаря былъ значительнымъ поселеніемъ съ крѣпостью. Позднѣе Б. сталъ однимъ изъ важнѣйшихъ стратегическихъ пунктовъ римлянъ и въ эпоху имперіи былъ главн. городомъ провинціи Maxima-Sequanorum.

Въ V в. городъ перешелъ къ бургундцамъ, въ 1032 присоединенъ, вмѣстѣ съ Франш-Конте, къ Германской имперіи и получилъ отъ императора Фридриха I права вольнаго имперскаго города (нѣмецкое названіе его было Бизанцъ). Въ 1648 г. Б. былъ уступленъ Испаніи и лишился своихъ вольностей, а въ 1679 г. Б. возвращенъ Людовику XIV. Въ 1870 и 71 гг. служилъ операціоннымъ базисомъ французской восточной арміи Бурбаки, дѣйствовавшей противъ корпуса ген. Вердера и южно-нѣм. арміи Мантейфеля.

Многія улицы и площади Б. донынѣ сохранили свои древнія римскія названія; изъ построекъ и сооруженій временъ римскаго владычества лучше всего сохранились тріумфальныя ворота императора Авреліана, водопроводъ и амфитеатръ. Въ новѣйшее время возлѣ Б. открыты также остатки грандіознаго римскаго театра. Ср. Guenard, «Besançon» (1843); Droz, «Recherches historiques sur la ville de B.» (1862); «Besançon et la vallée du Doubs» (1874).

Безатщина (беззадница, безажю)—обозначаетъ въ Русской Правдѣ и въ Ярославовомъ церковномъ уставѣ выморочное имущество (см. это сл.).

Бёзбергъ (Bözberg)—горный проходъ въ швейцар. кантонѣ Аргау, между Аарской и Фрикской долинами. Уже въ древности здѣсь проходила военная дорога отъ Августа Раурика (Аугенъ) до Виндониссе (Виндишъ), а въ 69 г. по Р. Х. здѣсь были разбиты римлянами возставшіе Гельветы. На мѣстѣ этой старой дороги въ 1780 г. было построено шоссе, а въ 1875 г.—желѣзная дорога, которая съ туннеллемъ въ 2½ км. (463 м. надъ ур. м.) ведетъ изъ Базеля въ Цюрихъ.

Без-Боль (Base Ball)—американская національная игра, въ которой участвуютъ двѣ партіи (clubs), по десяти чел. каждая, играющія твердымъ, обтянутымъ кожею шаромъ, при помощи деревянной булавы. Въ Соединенныхъ Штатахъ существуютъ два общества этой игры, ежегодно устраивающія собранія, на которыхъ присутствуютъ делегаты отъ всѣхъ штатовъ, и гдѣ устанавливаются правила игры и рѣшаются всякаго рода касающіеся ея спорные воспросы.

Безбородко.—Фамилія эта малороссійскаго происхожденія и родословная ея начинается съ Якова Безбородко, значковаго товарища, (родомъ изъ м. Беречани, переяславскаго уѣзда), умершаго около 1730 г. Онъ имѣлъ двухъ сыновей, одинъ—Андрей Яковлевичъ, былъ генеральнымъ писаремъ, а другой, Семенъ Яковлевичъ—сотникомъ беречанскимъ, а потомъ обознымъ переяславскимъ. У Андрея Яковлевича было нѣсколько дочерей и два сына: Александръ Андреевичъ, канцлеръ и свѣтл. князь и графъ Илья Андреевичъ. Князь Александръ Андреевичъ родился въ Глуховѣ въ 1746 г. и обучался сначала въ домѣ своихъ родителей, а потомъ въ кіевской академіи, гдѣ и выказались его блестящія способности. Съ 1765 г. началась служба Б.: въ этомъ году онъ былъ записанъ въ бунчуковые товарищи и назначенъ правителемъ канцеляріи малороссійскаго генералъ-губернатора гр. Румянцева-Задунайскаго. Въ 1767 кн. Александръ Андреевичъ опредѣленъ членомъ малороссійскаго генеральнаго суда, а чрезъ два года, когда началась война съ Турціей, онъ оставилъ гражданскую службу, поступилъ въ военную и выступилъ въ походъ къ Бугу съ нѣжинскимъ полкомъ и послѣ начальствовалъ надъ полками: лубенскимъ, миргородскимъ и компанейскимъ. Когда Румянцевъ былъ назначенъ главнокомандующимъ надъ русскими войсками противъ турокъ, Безбородко перешелъ въ его армію и находился при немъ неотлучно въ сраженіяхъ: 4 іюля 1770 г., не доходя рѣчки Ларги; 5-го—при нападеніи турокъ на авангардъ праваго крыла; 7-го въ Ларгской битвѣ, гдѣ по собственному желанію сражался въ передовомъ отрядѣ; 21-го участвовалъ въ знаменитомъ сраженіи при Кагулѣ; 18 іюня 1773 года былъ при штурмѣ наружнаго силистрійскаго ретраншамента и впродолженіе всей войны, управляя дѣлами генерал-фельдмаршала съ успѣхомъ исполнялъ разныя тайныя порученія. За свою службу князь Александръ Андреевичъ, 22 марта 1774 года былъ пожалованъ въ полковники, а въ слѣдующемъ 1775 году, по прибытіи въ Москву съ графомъ Румянцевымъ, онъ поступилъ къ государынѣ для принятія прошеній, поступающихъ на Высочайшее имя. 1 января 1779 г. Б. былъ произведенъ въ бригадиры, а 5 мая награжденъ деревнями въ Бѣлоруссіи за участіе въ окончаніи крымскихъ дѣлъ съ Портою. Въ 1782 г. Б. получилъ орд. св. Владиміра 1 ст.; въ 1783—въ потомственное владѣніе 2700 душъ въ Малороссіи; въ 1784 г.—чинъ тайн. совѣтника, орд. св. Александра Невскаго, званіе втораго члена министерства иностр. дѣлъ съ окладомъ вицеканцлерскимъ и болѣе 3000 душъ въ Малороссіи. Кромѣ того, получилъ дозволеніе принять пожалованное ему римскимъ императоромъ графское достоинство. Въ 1786 г. переименованъ въ гофмейстеры и награжденъ деревнями въ Малороссіи. Въ 1790 году пожалованъ дѣйствительнымъ тайнымъ совѣтникомъ, а въ слѣдующемъ году, по случаю примиренія съ Портою, получилъ орденъ св. ап. Андрея Первозваннаго; далѣе — пятьдесятъ тысячъ рублей серебромъ, похвальную грамоту, масличную вѣтвь для ношенія на шляпѣ и 5000 душъ въ Подольской губ. За увеличеніе государственныхъ доходовъ гр. Александру Андреевичу былъ пожалованъ пенсіонъ въ 10000 руб. и единовременно 50000 руб. Пользуясь неограниченною довѣренностью императрицы, Безбородко имѣлъ больше силы и вліянія, нежели вице-канцлеръ, графъ Остерманъ, не смотря на то, что онъ былъ вторымъ членомъ. Со вступленіемъ имп. Павла на престолъ для гр. Безбородко наступила новая эра. Въ 1797 г. онъ былъ пожалованъ канцлеромъ и возведенъ въ княжеское Россійской имперіи достоинство. Кромѣ этого имп. Павелъ I пожаловалъ ему портретъ свой и большой крестъ св. Іоанна Іерусалимскаго, осыпанные бриліантами, орловскую вотчину, поступившую въ казну послѣ кн. Кантемира, нѣсколько тысячъ десятинъ земли и душъ крестьянъ. Б. † 6 апрѣля 1799 г. Б. принималъ участіе въ важнѣйшихъ поли-

тическихъ дѣлахъ второй половины царствованія Екатерины II и царствованія императора Павла, какъ напр. въ заключеніи морской декларацiи 28 февр. 1780 г., и въ рядѣ другихъ трактатовъ (1780—83) о морскомъ нейтралитетѣ, также въ заключеніи оборонительныхъ союзныхъ договоровъ Россіи съ Австріею и Пруссіею (1792) и съ Великобританіею (1794), въ третьемъ раздѣлѣ Польши (1795) и друг.

Младшій братъ князя Александра Андреевича, графъ Илья Андреевичъ, родился 16 февраля 1756 г. На шестнадцатомъ году онъ уже вступилъ на службу и участвовалъ въ военныхъ дѣйствіяхъ противъ турокъ въ 1773 и 1774 гг. Въ 1785 г. былъ бригадиромъ, членомъ главной провіантской канцеляріи и получилъ орденъ св. Владиміра 3-й ст. Въ 1786 г. произведенъ въ генерал-маіоры; въ 1790 г. служилъ подъ начальствомъ генералиссимуса Суворова; командовалъ при приступѣ на Измаилъ четвертою и пятою колоннами лѣваго крыла. Здѣсь онъ оказалъ мужество и храбрость, каковыя заслуги его и были награждены орденомъ св. Георгія 3-й ст. и Анненскою лентою; кромѣ того, 2 сентября 1793 г. получилъ золотую шпагу, украшенную алмазами, съ надписью «за храбрость». 1795 г. Б. былъ произведенъ въ генерал-поручики, 5 апрѣля 1797 г. императоръ Павелъ Петровичъ, въ день своего коронованія, пожаловалъ ему орденъ св. Александра Невскаго, а въ слѣдующемъ году произвелъ въ дѣйствительные тайные совѣтники и сенаторы; 29 іюля 1805 г. императоръ Александръ Благословенный возложилъ на графа Б. орденъ св. Владиміра 1-й степени, главнымъ образомъ за то, что онъ пожертвовалъ на основаніе въ Нѣжинѣ гимназіи домъ и садъ, выдавъ для этой цѣли 210 тыс. руб., назначенные его братомъ Ал. Ан. для благотворительныхъ дѣлъ и обязался вносить по 150000 руб. ежегодно, обезпечивъ взносъ 3000 крестьянъ. Гимназія открыта въ 1810 г.; въ 1834 г. она переименована въ лицей кн. Б., а потомъ въ историко-филологическій институтъ имени Б. Главною цѣлію лицея было распространеніе основательныхъ свѣдѣній по части отечественнаго законодательства. Графъ Илья Андреевичъ скончался въ Петербургѣ 3 іюня 1815 г. на шестидесятомъ году отъ роду, въ званіи предводителя дворянства Петербургской губерніи. Останки его покоятся въ Александро-Невской лаврѣ. Все состояніе его перешло къ двумъ его дочерямъ, изъ которыхъ одна была замужемъ за адмираломъ графомъ Григоріемъ Григорьевичемъ Кушелевымъ, а другая за генерал-маіоромъ кн. Александромъ Яковлевичемъ Лобановымъ-Ростовскимъ. Старшій сынъ Кушелева, тайный совѣтникъ, сенаторъ и камергеръ, графъ Александръ Григорьевичъ, получилъ позволеніе именоваться графомъ Кушелевымъ-Безбородко. Онъ былъ почетнымъ попечителемъ лицея, каковымъ правомъ Высочайше повелѣно пользоваться старшему въ родѣ Б. См. Н. Григоровича, «Канцлеръ князь Александръ Андреевичъ Безбородко» (2 тома, in 4°, Спб., 1879—1881).

Безбраимъ или **Бесприимъ**—первородный сынъ Болеслава I Храбраго, польскаго короля и Юдиѳи, дочери Гейзы, венгерскаго короля. Нѣкоторые историки смѣшиваютъ его съ другимъ сыномъ Болеслава, Оттономъ, но по всей вѣроятности Болеславъ имѣлъ трехъ сыновей: Б—а отъ первой жены, а Мечислава и Оттона отъ второй. Не смотря на свое старшинство, Б. не получилъ престола послѣ отца; вѣроятно, самъ Болеславъ, по какимъ-то неизвѣстнымъ причинамъ, лишилъ его наслѣдства и передалъ корону Мечиславу. Б. не хотѣлъ примириться со своей участью и велъ борьбу съ Мечиславомъ и даже, какъ утверждаютъ нѣкоторые источники, на короткое время, именно около 1031 г., ему удалось захватить королевскую власть, но онъ не успѣлъ короноваться, такъ какъ былъ побѣжденъ братомъ. Исторія всѣхъ трехъ братьевъ совершенно перепутана въ нѣмецкихъ хроникахъ. Мнѣніе, что дочь Б-а была женой Казиміра I, совершенно ложно, такъ какъ тотъ женился на Маріи Доброгнѣвѣ, дочери великаго князя кіевскаго Ярослава I Мудраго.

Безбрачіе (лат. Celibatus, франц. Célibat, нѣм. Ehelosigkeit)—терминъ гражданскаго и каноническаго права, означающій состояніе внѣ брака, холостую жизнь. Это состояніе можетъ происходить или отъ нежеланія отдѣльной личности вступить въ бракъ—безбрачіе добровольное, или же можетъ существовать въ силу какихъ-либо законодательныхъ требованій, вызванныхъ тѣми или другими соображеніями—безбрачіе обязательное или принудительное.

Въ древности безбрачіе добровольное обращало на себя вниманіе съ точки зрѣнія нравственности и политики. Въ древней Греціи какъ религія, такъ и государство осуждали безбрачіе. Государство, поглощавшее отдѣльную личность, было заинтересовано въ томъ, чтобы брачный союзъ снабжалъ его возможно большимъ количествомъ гражданъ и воиновъ, равнымъ образомъ религіозныя вѣрованія заставляли заботиться о продолженіи рода. Платонъ («Законы») настаиваетъ на вступленіи въ бракъ въ возрастѣ между 30 и 35 годами и считаетъ преступленіемъ уклоненіе отъ брака, требуя за это ежегодной пенсіи и устраненія отъ участія въ тѣхъ почестяхъ, которыя воздаются молодежью старшимъ. Этотъ взглядъ Платона указываетъ намъ, что уже въ Аѳинахъ безбрачіе встрѣчало со стороны государства извѣстное противодѣйствіе, что подтверждается также свидѣтельствами Плутарха и Поллукса. Законодательныя мѣры, направленныя противъ безбрачія, судя по молчанію о нихъ древнихъ ораторовъ, въ теченіи IV в. до Р. Х., перестали примѣняться на практикѣ, однако слѣдъ ихъ сохранился въ приводимомъ Динархомъ положеніи, по которому ораторъ или стратегъ для пріобрѣтенія народнаго довѣрія долженъ былъ удостовѣрить, что имѣетъ дѣтей, прижитыхъ въ законномъ бракѣ. Въ Спартѣ были также установлены извѣстныя наказанія не только для безбрачныхъ, но и для вступившихъ въ бракъ поздно или несоотвѣтственно, но въ чемъ именно заключались эти наказанія мы не знаемъ. Плутархъ и Аѳиней упоминаютъ только, что надъ лицами этими нерѣдко насмѣхались и они не

пользовались уваженіемъ молодежи. Въ Римѣ, гдѣ количество народонаселенія всегда считалось однимъ изъ существеннѣйшихъ условій государственнаго могущества, гдѣ заботы объ умноженіи числа своихъ гражданъ всегда занимали правительство, на безбрачіе всегда смотрѣли какъ на состояніе недостойное и неприличное для римскаго гражданина, который хотя и считался по римскому праву самостоятельной частной личностью, однако въ значительной мѣрѣ долженъ былъ жертвовать своею самостоятельностью въ пользу общегосударственныхъ интересовъ. На взглядѣ этомъ основанъ тотъ древній, установленный еще Сервіемъ Тулліемъ, налогъ на холостыхъ и вдовыхъ, доходъ съ котораго предназначался на содержаніе лошадей всадниковъ. Дальнѣйшее римское законодательство временъ республики съ одной стороны поощряло бракъ различными преимуществами, предоставляемыми женатымъ передъ холостыми, напр. при выборѣ въ государственныя должности (магистратуру) или при занятіи мѣстъ на публичныхъ зрѣлищахъ, съ другой поручало цензорамъ (см. это сл.) порицать безбрачіе, если оно было слѣдствіемъ легкомыслія. Безбрачіе обратило на себя особое вниманіе законодателя во времена Августа, который, желая увеличить число гражданъ, значительно уменьшенное междоусобными войнами, издалъ законъ, извѣстный подъ названіемъ: «Lex Julia et Papia Poppaea». Прямою цѣлью этого закона было содѣйствовать законному браку или по крайней мѣрѣ заставить гражданъ смотрѣть на него, какъ на государственную повинность. Закономъ этимъ безбрачные и бездѣтные вполнѣ устранялись или же лишь отчасти ограничивались въ правахъ наслѣдства по духовному завѣщанію, причемъ слѣдующее по духовному завѣщанію въ пользу ихъ имущество совершенно или только въ извѣстной части «отпадало» отъ нихъ, отчего и носило названіе имущества отпавшаго—«caducum», а самый законъ—«lex caducaria». Совершенно несостоятельными къ полученію по наслѣдства завѣщанію—«incapaces», считались безбрачные; частично же неспособными, т. е. имѣющими право получить лишь половину завѣщаннаго въ ихъ пользу имущества признавались «orbi»—бездѣтные, т. е. мужчина или женщина, не имѣющіе законныхъ дѣтей, живыхъ или по крайней мѣрѣ зачатыхъ. Этимъ закономъ опредѣлялись также права такъ называемаго «pater solitarius» (уединенный отецъ), т. е. вдоваго, не женившагося вновь, но имѣющаго одно или болѣе дѣтей. При этомъ имѣлся въ виду единственно законный бракъ (justae nuptiae) и законные дѣти (ex justis nuptiis aut in justo matrimonio orti), а не конкубинатъ и рожденныя въ немъ дѣти. Въ виду цѣли, преслѣдуемой кадукарными законами, въ разсчетъ принималось лишь естественное, а не юридическое основаніе, породившее отношеніе дѣтей къ родителямъ и наоборотъ, т. е.—лишь рожденіе, а не усыновленіе (adoptio), такъ-что усыновленныя дѣти всегда въ подобныхъ случаяхъ считались за своими родителями, а не за усыновителями, и доставляли первымъ всѣ опредѣленныя этимъ закономъ преимущества. Кромѣ того, давался стодневный срокъ (discretionis) безбрачнымъ для вступленія въ бракъ, бездѣтнымъ же, для зачатія ребенка. Началомъ этого срока считался день «apertura tabularum», т. е. моментъ установленія правъ на тестаментарный отказъ. Напротивъ для вознагражденія лицъ, удовлетворяющихъ требованіямъ законодателя, вступающихъ въ бракъ и доставляющихъ государству молодое поколѣніе, кромѣ нѣкоторыхъ служебныхъ преимуществъ (такъ, при выборѣ на должность претора, лица, недостигшія установленнаго для этой должности возраста, могли занять ее на столько лѣтъ ранѣе, сколько они имѣли законныхъ дѣтей) имъ предоставлялось еще право на полученіе такъ называемыхъ «proemia patrum», состоявшихъ въ томъ, что оставшаяся свободною (отпавшая) часть отказаннаго безбрачнымъ или бездѣтнымъ по духовному завѣщанію имущества, шла въ пользу «patres», т. е. тѣхъ, которымъ было что либо отказано по тому же завѣщанію и которые были женаты или имѣли дѣтей или потомковъ отъ сына (ex filio). Такимъ образомъ и на этомъ законѣ отражалось основное начало римскаго семейнаго права—отцовская власть (patria potestas) и исключало право женщинъ воспользоваться вышеозначенными преимуществами, хотя по отношенію эманципированныхъ и усыновленныхъ lex Julia допускала отступленіе отъ этого начала, такъ какъ, на его основаніи, лица эти доставляли своимъ естественнымъ отцамъ всѣ предоставленныя «patribus» преимущества. Pars caduca дѣлилась между всѣми patres institute succesores, въ случаѣ же недостатка instituti successoris шла въ пользу patres legatarii (см. Завѣщаніе и Легатъ), установленныхъ въ томъ же завѣщаніи. Въ отсутствіи же тѣхъ и другихъ caducum поступало въ эрарій, а со временъ Каракаллы—въ фискъ. Среднее положеніе между неспособными (incapaces) и отцами (patres) занимали лица, для которыхъ вступленіе въ бракъ не считалось обязательнымъ, это такъ-называемые personae exceptae, именно: мужчины моложе 25 и старше 60 лѣтъ; женщины моложе 20 и старше 50 лѣтъ, а также родственники и свойственники завѣщателя до шестой степени. Вдова получала, по lex Julia «вакаціонное время» (vacatio) въ размѣрѣ 1 года съ момента смерти мужа, а разведенная—6 мѣсяцевъ съ момента развода; эти сроки были впослѣдствіи увеличены по lex Papia, первый до 2 лѣтъ, а второй до 18 мѣсяцевъ. Всѣ эти лица имѣли «solidi capacitas», т. е. могли получать полностью все отказываемое имъ по духовному завѣщанію, но не имѣли однако права на «praemium patrum». Кромѣ этихъ стѣснительныхъ для безбрачныхъ и бездѣтныхъ постановленій, необходимо имѣть также въ виду, что по римскому праву количество законныхъ дѣтей вліяло также на взаимныя права супруговъ, которые не могли наслѣдовать другъ послѣ друга болѣе одной десятой части имущества умершаго, по праву же «троедѣтства» (jus tria liberorum) предоставлялось супругамъ, имѣющимъ троихъ или болѣе дѣтей, завѣщать другъ другу столь

ко десятыхъ частей, сколько они имѣли дѣтей. Право это, имѣющее большое значеніе, римскіе императоры стали жаловать впослѣдствіи и лицамъ, неимѣющимъ вовсе дѣтей. Всѣ эти стѣснительныя по отношенію къ безбрачнымъ и поощряющія къ вступленію въ бракъ мѣры были одна за другой отмѣнены императоромъ Константиномъ В. и его преемниками, подъ вліяніемъ той реакціи въ пользу безбрачія, которая произошла съ тѣхъ поръ какъ господствующей религіей стало христіанство.

Но этотъ новый религіозный взглядъ на безбрачіе, въ томъ смыслѣ, какъ понимала его Христіанская церковь, т. е. въ смыслѣ цѣломудрія, считавшагося апостолами и отцами церкви высшею степенью христіанскаго совершенства, покоился на основаніяхъ, совершенно противоположныхъ политико-юридическому взгляду римлянъ.

Ветхій Завѣтъ придерживался принципа, вытекающаго изъ словъ, высказанныхъ Господомъ по сотвореніи человѣка: «ростите и размножайтеся и наполняйте землю» (кн. Бытія I, 28). Вся исторія евреевъ указываетъ намъ, что бракъ считался у нихъ состояніемъ почетнымъ и обязательнымъ для всѣхъ и каждаго, и согласно этому на безбрачіе и бездѣтность всегда смотрѣли съ презрѣніемъ. Священники не только не должны состоять въ безбрачіи, но напротивъ санъ ихъ могъ быть передаваемъ лишь дѣтямъ ихъ. Въ противоположность этому въ Новомъ Завѣтѣ встрѣчаются такія указанія, которыя должны были привести христіанъ къ заключенію, что безбрачіе несравненно выше брачнаго состоянія. Въ Евангеліи встрѣчаемъ мы слѣдующій текстъ (Матѳ. гл. XIX, 11—12): «Христосъ же сказалъ: не всѣ вмѣщаютъ слово сіе, но кому дано. Ибо есть скопцы, которые изъ чрева матерняго родились такъ; и есть скопцы, которые оскоплены отъ людей; и есть скопцы, которые сдѣлали сами себя скопцами для царства небеснаго. Кто можетъ вмѣстить, да вмѣститъ». Изреченіе это не могло не произвести сильнаго впечатлѣнія на умы первыхъ христіанъ. Въ первомъ посланіи къ коринѳянамъ св. Павелъ, отвѣчая на предложенные ему вопросы, пишетъ (гл. VII): «хорошо человѣку не касаться женщины. Но во избѣжаніе блуда каждый имѣй свою жену и каждая имѣй своего мужа (1—2)»...«но каждый имѣетъ свое дарованіе отъ Бога: одинъ такъ, другой иначе. Безбрачнымъ же и вдовамъ говорю: хорошо имъ оставаться, какъ я. Но если не могутъ воздержаться, то пусть лучше вступятъ въ бракъ, нежели разжигаться» (7—9). «Неженатый заботится о Господнемъ, какъ угодить Господу, а женатый заботится о мірскомъ, какъ угодить женѣ. Есть разность между замужнею и дѣвицею: незамужняя заботится о Господнемъ, какъ угодить Господу, чтобъ быть святою и тѣломъ и духомъ; а замужняя заботится о мірскомъ, какъ угодить мужу» (32—34) и «выдающій замужъ свою дѣвицу поступаетъ хорошо; а не выдающій поступаетъ лучше» (38). Слова эти показываютъ, что апостолъ склонялся на сторону безбрачія, главнымъ образомъ, въ силу того, что оно позволяетъ обрекшимся ему всецѣло предаваться духовной жизни, нисколько не нуждаясь заботиться о дѣлахъ міра сего, съ цѣлью нравиться женѣ или мужу. Однако, ап. Павелъ проповѣдуетъ лишь такое безбрачіе, которое предполагаетъ наличность спокойнаго духовнаго цѣломудрія, лишеннаго всякихъ чувственныхъ похотей; тѣмъ же, которые разжигаются, онъ самъ совѣтуетъ вступить въ бракъ; наконецъ такое безбрачіе представляется особой Божьей благодатью, которою одарено лишь небольшое число избранныхъ. Ниодинъ изъ приведенныхъ выше текстовъ не содержитъ въ себѣ положительнаго требованія безбрачія, но нельзя не замѣтить, что всѣ эти указанія направлены къ тому, чтобы представить безбрачное состояніе въ самомъ идеальномъ свѣтѣ. Это воззрѣніе на безбрачіе въ первыя же времена христіанства и побудило немалое число вѣрующихъ посвятить себя воздержанію. Уже въ письмѣ Игнатія (умершаго между 107—115 г.) къ Поликарпу, первый хвалитъ цѣломудренныхъ, предписывая имъ однако не ставить себя поэтому выше своего епископа, который, по всему вѣроятію, имѣлъ жену. Аѳинагоръ въ своей «Πρεσβεία περὶ τῶν χριστιανῶν» (написанной въ концѣ 176 г.), говоритъ о тѣхъ, которые старѣются въ безбрачіи съ цѣлью жить въ болѣе тѣсномъ общеніи съ Богомъ. Наиболѣе рельефнымъ проявленіемъ той силы, съ которою распространялось въ первые вѣка христіанства ученіе о богоугодности безбрачной жизни, служитъ съ одной стороны фанатизмъ Оригена, съ другой похвала дѣвственности, заключающаяся въ діалогѣ, озаглавленномъ: «Convivium inter decem Virgines» и написанномъ Меѳодіемъ Тирскимъ, самымъ ярымъ противникомъ Оригена. Съ теченіемъ времени и укрѣпленіемъ христіанства ученіе о безбрачіи получало все большее и большее распространеніе. У женщинъ выработался особый взглядъ, по которому, посвящая себя дѣвственной жизни, онѣ считали себя обрученными Господу. Не осталось также безъ вліянія въ данномъ случаѣ и ученіе гностиковъ о нечистотѣ плоти. Церковь боролась съ этимъ ученіемъ, но все же испытывала его вліяніе, къ чему она, впрочемъ, была уже предрасположена собственнымъ принципомъ противопоставленія духа плоти и потому въ соединеніи половъ не могла не видѣть хотя-бы временнаго порабощенія духа плотью. Принципъ этотъ породилъ аскетизмъ, стремящійся умерщвленіемъ плоти доставить духу побѣду надъ нею. Къ нему прибѣгли всѣ тѣ, которые, обрекшись на безбрачную, цѣломудренную жизнь, сознавали всю трудность избѣжать искушеній среди испорченнаго, языческаго общества. Соединенное съ аскетизмомъ безбрачіе пріобрѣло въ глазахъ христіанъ значеніе апогея религіозности, и съ переходомъ аскетизма въ киновитизмъ стало необходимымъ условіемъ монашескаго общежитія, какъ въ Западной, такъ и въ Восточной церквахъ, а наконецъ въ первой изъ нихъ рѣшительно было поставлено выше брачнаго сожитія канономъ Тридентскаго собора, грозящимъ анаѳемою тому, кто станетъ утверждать, что брачное состояніе слѣдуетъ предпочитать безбрачію или же, что послѣднее нисколько не лучше перваго (Ses. XXIV, Cap. X).

Такое обоснованіе безбрачія не могло не

оказать вліянія на установившееся впослѣдствіи въ Западной церкви правило объ обязательномъ безбрачіи духовенства. Ни Евангеліе, ни другія Писанія апостольскихъ временъ не заключаютъ въ себѣ никакихъ указаній, дающихъ основаніе умалять достоинство брака или считать его преградою къ исполненію священническихъ обязанностей. Самые суровые богословы признаютъ, что Христосъ, удостоившій своимъ присутствіемъ бракъ въ Канѣ Галилейской, не отвергалъ союза мущины съ женщиной. Петръ, первый изъ Его апостоловъ, называемый католиками «княземъ апостоловъ» (Princeps apostolorum) и считающійся у нихъ основателемъ папства, былъ женатъ, какъ о томъ свидѣтельствуетъ Св. Писаніе (Матѳ. VIII, 14). Слова св. Павла (1 Посл. къ Коринѳ. IX, 5) даютъ основаніе полагать, что большая часть апостоловъ, во время своихъ странствованій, имѣли при себѣ своихъ женъ. Ясно, что апостолы, сами не соблюдая безбрачія, не могли требовать его отъ тѣхъ, которыхъ назначали себѣ въ преемники. Противъ этого нѣкоторые возражали, утверждая, что апостолы, имѣя при себѣ своихъ женъ, воздерживались отъ брачнаго съ ними сожитія. Возраженіе это опровергается, однако, тѣмъ, что еслибы дѣйствительно апостолы требовали безбрачія духовенства, то, очевидно, они избѣгали бы навлечь на себя подозрѣніе въ неисполненіи того, чего сами требовали. Притомъ же ап. Павелъ, самъ обрекшій себя на безбрачіе, при избраніи епископа нисколько не предпочитаетъ безбрачныхъ женатымъ, напротивъ, онъ указываетъ, что епископомъ долженъ быть человѣкъ семейный, умѣющій руководить своей семьей, а потому способный руководить и паствою. Неоспоримо доказано, что втеченіе первыхъ трехъ вѣковъ христіанская церковь не считала бракъ состояніемъ несовмѣстимымъ съ священническимъ саномъ, подъ тѣмъ лишь условіемъ, чтобы поставляемый былъ мужемъ одной жены; встрѣчается много примѣровъ женатыхъ епископовъ, священниковъ и дьяконовъ, но нѣтъ никакихъ данныхъ, позволяющихъ предполагать, чтобы вступленіе въ бракъ допускалось послѣ принятія священства. Это запрещеніе основывалось на XXV канонѣ апостольскомъ, который разрѣшаетъ заключеніе брака послѣ вступленія въ клиръ лишь пѣвчимъ и причетникамъ, а слѣдовательно не дозволяетъ этого епископамъ, пресвитерамъ и дьяконамъ. Неокесарійскій соборъ (315) грозитъ лишеніемъ сана нарушителю этого правила, Анкирскій же соборъ (314) разрѣшаетъ діакону объявлять передъ чиноположеніемъ о намѣреніи вступить въ бракъ, слѣдовательно и осуществить свое намѣреніе послѣ чиноположенія. Съ другой стороны, вопреки высказываемымъ нѣкоторыми ложнымъ мнѣніямъ, будто святость священнаго служенія и требуемая священствомъ чистота жизни несовмѣстима съ жизнью супружеской, апостольскія правила запрещали священнослужителямъ оставлять, подъ предлогомъ благочестія, своихъ женъ, угрожая ослушникамъ отлученіемъ отъ церковнаго общенія, и въ случаѣ упорства ихъ, совершеннымъ лишеніемъ степеней церковныхъ. На 1-омъ вселенскомъ Никейскомъ соборѣ сторонники безбрачія, весьма уже многочисленные въ то время, предложили воспретить поставленнымъ въ священнослужители продолжать брачное сожитіе съ женами, но возвести это въ норму имъ не удалось, въ виду того, что св. Пафнутій, епископъ Верхней Ѳиваиды, великій сподвижникъ и дѣвственникъ, убѣдилъ отцовъ собора не налагать на посвященныхъ столь тяжелаго ига, могущаго принести ужасный вредъ нравственности какъ самихъ священнослужителей, такъ и оставленныхъ ими женъ. Гангрскій соборъ (340) изрекаетъ проклятіе, какъ хулителямъ Богомъ установленнаго брака, всѣмъ тѣмъ, которые подобно сторонникамъ Евграфія, епископа Севасты, не признавали силы священнодѣйствій, совершаемыхъ женатыми пресвитерами. Не требуя отъ клира отреченія отъ брачной жизни, Христіанская церковь вмѣстѣ съ тѣмъ никогда не ставила непремѣннымъ условіемъ, чтобы въ клиръ вступали только женатые, а принимала въ него и безбрачныхъ. На это указываютъ намъ какъ примѣры изъ церковной исторіи, такъ и тѣ церковныя правила, которыми предполагается пребываніе въ клирѣ лицъ, давшихъ обѣтъ дѣвственности. Таковы напр. правила, которыя осуждаютъ клирика, отвращающагося отъ брака не ради подвига воздержанія; предоставляютъ лицамъ, принятымъ въ клиръ безбрачными, жениться по ихъ желанію, во время прохожденія низшихъ церковно-служительскихъ должностей, а отъ нежелающихъ требуютъ обѣта цѣломудрія, охраняютъ отъ соблазна и подозрѣнія домашнюю жизнь членовъ клира, неимѣющихъ женъ и т. п. Эти первоначальныя церковныя правила о возведеніи женатыхъ лицъ на степень священства съ конца IV в. стали подвергаться ограниченію относительно епископскаго сана. Высокое понятіе о дѣвственной жизни, созданное евангельскимъ ученіемъ, пробудило въ христіанскомъ обществѣ желаніе имѣть изъ среды принявшихъ на себя этотъ подвигъ, если уже не всѣхъ священнослужителей, то по крайней мѣрѣ высшихъ церковныхъ пастырей, которые, не будучи связаны семейными узами, могли-бы всецѣло посвятить себя служенію пользамъ церкви и явиться дѣйствительными представителями всѣхъ качествъ и совершенствъ христіанской жизни. Такимъ образомъ, мало по малу установился обычай, по которому, при замѣщеніи епископской должности, стали предпочитать безбрачныхъ женатымъ, такъ что уже въ 410 г. избраніе епископомъ Птолемаиды Синезія, согласившагося принять предложенный санъ лишь съ тѣмъ, чтобы ему не было воспрещено продолжать брачное сожительство, является исключительнымъ примѣромъ. Развитіе монашества, пріобрѣвшаго себѣ высокое уваженіе въ обществѣ и громадное вліяніе на церковныя дѣла прочнѣе утвердило этотъ обычай, который съ VI в. возведенъ былъ въ обязательное правило первоначально государственнымъ, а затѣмъ церковнымъ законодательствомъ. Юстиніанъ В. предписалъ, чтобы въ епископы поставлялись лица монашествующія или же не имѣющія женъ, либо разлучившіяся съ ними. Трулльскій соборъ (692) постановилъ, чтобы

жена возводимаго въ епископское достоинство, предварительно разлучившись съ мужемъ своимъ по общему согласію, по рукоположенію его въ епископы, вступала въ монастырь, далеко отстоящій отъ мѣста пребыванія сего епископа, который, однако, обязанъ давать ей содержаніе. Хотя ни этотъ соборъ, ни послѣдующее церковное законодательство не требовали отъ епископовъ монашества, однако, мало по малу на Востокѣ стали избирать епископовъ исключительно изъ монаховъ, вѣроятно, вслѣдствіе того убѣжденія, что лица, воспитанныя монашескою дисциплиною, болѣе способны къ исполненію высокихъ обязанностей епископскаго сана. Кромѣ того, этотъ же соборъ подтвердилъ разрѣшеніе иподіаконамъ, діаконамъ и пресвитерамъ, женившимся передъ рукоположеніемъ, продолжать брачное сожитіе съ женами, угрожая вмѣстѣ съ тѣмъ священнослужителямъ, вступившимъ въ бракъ послѣ принятія священства, и епископамъ, продолжающимъ брачное сожитіе, лишеніемъ сана. Императорскія распоряженія, на основаніи коихъ дѣти, прижитыя въ подобныхъ бракахъ, признавались незаконнорожденными, побудили дьяконовъ и священниковъ вступать въ бракъ до принятія священства. Такой обычай съ теченіемъ времени получилъ обязательную силу въ Восточной церкви, гдѣ всѣ священнослужители должны быть женатыми, но не могутъ ни жениться на вдовѣ, ни вступить во вторичный бракъ.—Въ Россіи до послѣдняго времени правило это соблюдалось со всею строгостью; неженатый, назначавшійся на приходское священнослужительское мѣсто, обязательно долженъ былъ вступить въ бракъ передъ рукоположеніемъ, а вдовцы совсѣмъ не могли быть поставляемы; какъ неимѣніе жены, такъ и второбрачіе одинаково преграждали имъ доступъ къ священству. Въ старину строгость простиралась до того, что овдовѣвшій священникъ или діаконъ долженъ былъ постригаться въ монахи, иначе ему запрещалось священнослуженіе. Такое распоряженіе было вызвано соблазнами, производимыми нечистою жизнью многихъ вдовыхъ священнослужителей, и дано было всероссійскимъ митрополитомъ св. Петромъ (XIV в.) и потомъ повторено митр. Фотіемъ (нач. XV в.) и русскими соборами (Московскимъ 1503, Стоглавымъ 1551 и др.). Московскій соборъ 1667, хотя и призналъ это постановленіе практически полезнымъ, однако отмѣнилъ его, какъ не согласующееся съ канонами Вселенской церкви. Впрочемъ, и послѣ того овдовѣвшіе священнослужители должны были имѣть отъ своего архіерея особое разрѣшеніе на служеніе, именно: священники—епитрахильныя грамоты, а діаконы—орарныя или постихарныя. Правила эти были отмѣнены въ 1765. Если такія мѣры принимались церковною властью древней Россіи относительно священнослужителей, лишившихся жены, то само собою понятно, что оно не могло въ то же время допускать поставленія холостыхъ лицъ или вдовцовъ въ приходскіе священники или діаконы. Съ 1869 г. закономъ разрѣшено поставлять въ бѣломъ духовенствѣ на священнослужительскія степени и безженныхъ лицъ (т. е. холостыхъ и вдовыхъ послѣ перваго брака), если они совершенно извѣстны епархіальному архіерею своимъ усердіемъ къ церкви и вполнѣ безукоризненною жизнью, притомъ имѣютъ отъ роду не менѣе 40 лѣтъ.

Такимъ образомъ Восточная церковь, воздавая должный по евангельскому ученію, почетъ подвигу дѣвственности, предоставила исполненіе его усмотрѣнію каждой отдѣльной личности, отнюдь не требуя отъ бѣлаго духовенства обязательнаго безбрачія. Напротивъ того, на Западѣ мало по малу выработались каноны, устанавливающіе безбрачіе для всего духовенства.

Въ Латинской церкви первоначальныя мѣры, направленныя противъ брачной жизни духовенства, были приняты въ Испаніи на Эльвирскомъ соборѣ (303 или 309), постановленіями котораго было воспрещено діаконамъ, пресвитерамъ и епископамъ брачное сожитіе съ ихъ женами. Въ письмѣ папы Сирицiя къ Гемерію, епископу Таррагоны (385), являющемся первою декреталіею, подлинность которой не подлежитъ сомнѣнію, указано, что епископы, священники и діаконы, не соблюдающіе цѣломудрія, не заслуживаютъ никакого снисхожденія, такъ какъ необходимо лечить желѣзомъ (ножомъ) раны, не поддающіяся другимъ лекарствамъ. Въ двухъ декреталіяхъ къ епископамъ руанскому Виктрицію и тулузскому Экссуперію (405) Иннокентій I возобновилъ вышеприведенное запрещеніе, угрожая за нарушеніе его лишеніемъ сана. Левъ I (443) и Григорій В. (590—604) продолжали проводить взгляды своихъ предшественниковъ. Соборы Орангскій (441), Арльскій (442 или 452), Турскій (461), Толедскій (653 и 659) установили каноны, проводящіе съ полною послѣдовательностью начало несовмѣстимости брачной жизни со святостью духовнаго сана. Наконецъ, обѣтъ цѣломудрія сталъ обязательнымъ для священниковъ, діаконовъ и даже иподіаконовъ, чему подчинились, по крайней мѣрѣ оффиціально, церкви всего Запада, за исключеніемъ Ломбардіи. Миланская церковь, опираясь на авторитетъ свят. Амвросія, своего патрона, одна посмѣла воспротивиться притязаніямъ Рима и держалась до конца XI в. по отношенію къ бракамъ духовенства тѣхъ же правилъ, которыя установились въ Восточной церкви. Долгое время приходилось папамъ бороться какъ съ самосостоятельностью Ломбардской церкви, умалявшей авторитетъ апостольскаго престола и препятствовавшей однообразному примѣненію правилъ церковной дисциплины, такъ и съ духовенствомъ другихъ странъ, которое, не смотря на папское запрещеніе вступать въ бракъ, продолжало жить по-старому. Много священниковъ открыто имѣли наложницъ, другіе предпочитали вступать въ бракъ. Въ X и XI вв. встрѣчаются женатые священники и даже епископы не только въ Италіи, но и въ Испаніи, Германіи, Франціи и Англіи. Дунстанъ, архіепископъ кентерберійскій (961—968) приказалъ женатымъ священникамъ разлучиться съ женами и замѣстилъ монахами должности тѣхъ изъ нихъ, которые отказались исполнить это приказаніе; но мѣра эта недолго имѣла вліяніе и вскорѣ другой кентерберій-

скій архіеп. Ансельмъ долженъ былъ снова предписать безбрачіе священникамъ всей Англіи на мѣстномъ соборѣ въ Вестминстерѣ (1102). Въ 1018 Бенедиктъ VIII добился на Павійскомъ соборѣ постановленія, по котор. дѣти духовныхъ, рожденныя свободными женщинами, становились церковными рабами безъ права быть когда либо отпущенными; въ 1031 г. Буржскій соборъ выработалъ въ томъ же духѣ цѣлый рядъ каноновъ, отличающихся чрезвычайною строгостью. Того же взгляда на бракъ духовныхъ лицъ держался и Гильдебрандтъ, съумѣвшій склонить на свою сторону и въ этомъ отношенія тѣхъ папъ, которыми онъ такъ искусно руководилъ. Послѣ вышеуказанныхъ мѣръ, направленныхъ противъ дѣтей духовенства, послѣдовали не менѣе строгія распоряженія относительно женъ клириковъ. Левъ IX (1048 — 1054) издалъ «Constitutum de castitate clericorum» (Положеніе о цѣломудріи клириковъ), по которому женщины, живущія съ духовными лицами, признавались рабынями. Желая возбудить въ народѣ негодованіе противъ священниковъ, нарушающихъ обѣтъ безбрачія, церковь объявила ересью то, что было лишь простымъ нарушеніемъ церковной дисциплины и стала называть такихъ духовныхъ «николаитами», приравнивая ихъ этимъ наименованіемъ къ сектантамъ, преданнымъ анаѳемѣ въ первомъ вѣкѣ. Николаю II съ помощью возбужденной монахами толпы удалось смирить упорство Миланской церкви; на духовенство ея наложены были епитеміи, архіепископъ же, въ знакъ своего смиренія, долженъ былъ принять участіе въ соборѣ въ Римѣ, на которомъ было запрещено мірянамъ слушать литургію, если ее служилъ священникъ, имѣющій въ домѣ своемъ женщину (1059). Постановленія эти были также подтверждены Александромъ II (1059—1063), но на практикѣ не имѣли большаго значенія, такъ какъ они не приводились въ исполненіе съ надлежащею строгостью. Гильдебрандтъ, сдѣлавшись папою, подъ именемъ Григорія VII, въ 1074 созвалъ въ Римѣ соборъ, на которомъ прежнія постановленія, касающіяся безбрачія духовенства, были подтверждены и дополнены запрещеніемъ входить въ церковь священникамъ виновнымъ въ «блудодѣяніи» (fornicatio), каковымъ терминомъ одинаково обозначали какъ наложничество, такъ и бракъ. Григорій энергично взялся за приведеніе въ исполненіе этихъ правилъ и съ цѣлью побороть всякое противодѣйствіе, созвалъ соборы въ Эрфуртѣ, Парижѣ (1074) и Майнцѣ; (1075), которымъ поручилъ заставить священниковъ немедленно разлучиться съ ихъ женами и наложницами. Эрфуртскій и Майнцкій соборы кончились ужаснымъ замѣшательствомъ, на Парижскомъ же соборѣ всѣ участвовавшіе въ немъ формально отвергли папскія распоряженія, признавъ ихъ безразсудными, какъ требующія подвига, превышающаго человѣческія силы, наконецъ въ иныхъ мѣстностяхъ епископы прямо отказались объявить ихъ паствѣ и подчиненному имъ духовенству. Григорій разослалъ повсюду легатовъ, снабженныхъ обширными полномочіями, которые съумѣли возбудить народъ противъ упорствующихъ священниковъ. Отъ многихъ епископовъ стали поступать жалобы на небывалыя до тѣхъ поръ обиды, наносимыя народомъ духовенству, но папа остался непоколебимъ. Съ помощью монашескихъ орденовъ и возбужденной ими толпы ему вскорѣ удалось побороть всякое сопротивленіе и заставить духовенство большинства зап. европейскихъ государствъ подчиниться его рѣшенію. Этой побѣдѣ папства не мало способствовали въ Германіи феодальные князья и епископы, которые, находясь въ постоянной борьбѣ съ императорской властью, искали поддержки въ папахъ. Такимъ образомъ папство настояло на безбрачіи духовныхъ лицъ, выставляя главными мотивами соображенія нравственнаго и религіознаго свойства, хотя дѣйствительная цѣль, которой добивалась Римская курія, преслѣдуя браки духовенства, была чисто политическаго характера. Главное основаніе установленія обязательнаго безбрачія духовенства ясно формулировано уже самимъ Григоріемъ VII въ слѣдующемъ положеніи: «Non liberari potest Ecclesia a servitute laicorum, nisi liberentur clerici ab uxoribus» (церковь не можетъ освободиться отъ подчиненія мірянамъ, если клирики не освободятся отъ своихъ женъ). Съ возвышеніемъ папской власти естественно должно было народиться стремленіе порвать тѣ связи, которыми духовенство соединено съ семьей, а черезъ нее съ государствомъ; лишь совершенно свободный отъ всѣхъ семейныхъ и гражданскихъ узъ и обязанностей священникъ гарантировалъ римской церкви ея полную независимость отъ государства и могъ служить въ рукахъ римскихъ первосвященниковъ надежнымъ орудіемъ къ достиженію ихъ обширныхъ и честолюбивыхъ политическихъ плановъ. Впрочемъ, никто изъ богослововъ, не исключая даже самыхъ ревностныхъ ультрамонтановъ, не считаетъ обязательнаго безбрачія духовенства ни Божественнымъ установленіемъ, ни догматомъ Зап. церкви; сама Римская курія не придерживается этаго правила съ полною послѣдовательностью, допуская бракъ греко-уніатскихъ и маронитскихъ священниковъ.

Безбрачіе духовенства, окончательно возведенное Григоріемъ VII въ церковный законъ, долгое время не могло фактически установиться. Послѣ его смерти нерѣдко еще встрѣчаются на практикѣ женатые священники, какъ объ этомъ можно судить изъ распоряженія папы Урбана II (1089) и постановленій соборовъ Реймскаго (1119) и двухъ Латеранскихъ (1123 и 1139). Кромѣ того, въ различныхъ мѣстностяхъ отъ времени до времени возобновлялось сопротивленіе духовенства въ исполненіи правилъ целибата, нерѣдко вызывавшее даже вооруженныя столкновенія. Лишь въ XII в. безбрачіе клира окончательно утвердилось на Западѣ, хотя въ болѣе отдаленныхъ отъ Рима государствахъ, какъ напр. въ Венгріи, въ Польшѣ, еще въ XIII в. духовенство не подчинялось этому распоряженію римскаго престола. Въ Польшѣ заявленное кардиналомъ Петромъ въ 1197 на сунодѣ гнѣзненскаго архіепископства папское распоряженіе о безбрачіи крайне возмутило участвовавшее въ немъ духовенство, которое чуть не убило представителя Рима. Князь Влади-

славъ Лясконогій, побуждаемый буллами Иннокентія III, сталъ подвергать заключенію и всячески угнетать непокорное духовенство (1206). Въ послѣдующей польской исторіи встрѣчается не мало примѣровъ вступленія въ бракъ лицъ духовныхъ; въ XVI в. подъ вліяніемъ Реформаціи изъ среды польскаго духовенства выступаетъ не мало противниковъ безбрачія, между которыми первое мѣсто принадлежитъ Станиславу Оржеховскому, канонику перемышловскому, который, вступивъ, послѣ посвященія въ духовный санъ, въ бракъ съ Магдалиной Холмской (1551), посвятилъ всю свою жизнь борьбѣ съ этимъ гнетущимъ духовенство установленіемъ и рѣзко осуждалъ его во многихъ своихъ сочиненіяхъ. (см. Оржеховскій). Въ 1556 король Сигизмундъ-Августъ отъ имени всего народа требовалъ отъ Павла IV отмѣны безбрачія духовенства. Въ Венгріи въ 1267 кардиналъ Гвидонъ требовалъ, чтобы священники состояли въ законномъ бракѣ, хотя на будущее время вовсе запрещалъ имъ вступать въ бракъ.

Установленіе безбрачія духовенства, имѣвшее по крайней мѣрѣ видимою цѣлью поднятіе всего духовенства до высоты христіанскаго идеала дѣвственности, въ дѣйствительности нисколько не способствовало улучшенію нравственности духовенства, которое, будучи лишено законныхъ женъ, поневолѣ должно было прійти къ наложничеству. Начало той ужасной распущенности и упадка нравовъ, въ которые впало духовенство особенно въ XIV и XV вв. слѣдуетъ въ значительной мѣрѣ искать въ этомъ противоестественномъ требованіи римскаго престола. Желая положить конецъ такой распущенности, представители нѣкоторыхъ церквей предлагали открыто установить конкубинатъ для священниковъ, лишенныхъ возможности вступать въ законный бракъ. Церковь, однако, вообще признающая лишь бракъ во Христѣ, т. е. законный, не могла согласиться съ этими предложеніями и молчаливо переносила то, чему не въ силахъ была воспрепятствовать, тѣмъ болѣе, что нѣкоторые изъ папъ XIV и XV вв. нерѣдко превосходили безнравственностью подчиненныхъ имъ епископовъ и священниковъ, что дало поводъ Савонароллѣ проповѣдывать исправленіе нравовъ всей церкви, какъ главы ея такъ и всѣхъ членовъ (in capite et membris). Протесты противъ безбрачія духовенства высказываются уже съ самаго начала XIV в.; въ концѣ его и въ началѣ XV в. чешскіе богословы, съ Матвѣемъ Яновымъ во главѣ, проникнутые Виклефовымъ ученіемъ, рѣзко порицаютъ его. Въ гусситскомъ движеніи вопросъ о целибатѣ играетъ немаловажную роль и, наконецъ, пражскими компактами духовенству чешскихъ утраквистовъ (см. это слово) было предоставлено, въ видѣ исключенія, право вступать въ бракъ; но Римская курія не признала законною эту уступку, сдѣланную Базельскимъ соборомъ. Реформація съ перваго момента своего возникновенія свергла ярмо безбрачія духовенства. «Въ письмѣ къ христіанскому дворянству германской націи» («Schrift an den christlichen Adel deutscher Nation», 1520) Лютеръ обстоятельно обосновалъ принципъ необходимости вступленія духовенства въ бракъ, а въ 1525 рѣшился подтвердить его собственнымъ примѣромъ, что уже до него исполнили нѣкоторые евангелическіе священники. Аугсбургское исповѣданіе (арт. 23) и Апологія (арт. 11), точно также какъ и реформатскія символическія сочиненія (напр. Первое Гельветское исповѣданіе, арт. 37; Второе Гельветское исповѣданіе, арт. 29), а равно и Англиканская церковь основываютъ право духовенства вступать въ бракъ на естественныхъ условіяхъ природы человѣка, Св. Писаніи и древне-христіанскомъ обычаѣ, имѣя притомъ въ виду послѣдствія принужденнаго безбрачія. Римъ въ этомъ пунктѣ не могъ выказать никакой уступчивости: съ разрѣшеніемъ духовенству вступать въ бракъ пришлось бы нетолько отказаться отъ всѣхъ традицій, но и отъ существеннѣйшаго начала папской политики, заключающагося въ безусловной независимости церкви отъ того, что на его языкѣ называется міромъ. Предѣломъ уступчивости со стороны Римской куріи могъ бы быть лишь диспенсъ, данный въ уваженіе особыхъ нуждъ церкви и только въ видѣ исключительной мѣры съ сохраненіемъ права ея отмѣны. Эти соображенія послужили точкой зрѣнія, ставъ на которую такъ называемый «Интеримъ» (Interim, 1548) могъ до извѣстной степени потворствовать бракамъ протестантскаго духовенства, но королъ Фердинандъ I не могъ сразу выступить съ столь значительнымъ требованіемъ на Тридентскомъ соборѣ; послѣдующія же его стремленія устранить вредъ отъ безбрачія духовенства, поддерживаемыя герцогомъ Альбертомъ V Баварскимъ и даже тремя духовными курфюрстами, не имѣли никакого успѣха вслѣдствіе уклончивой политики Пія IV, которому съ помощью іезуитовъ удалось склонить императора не представлять этого дѣла на разсмотрѣніе Собора (1563). Постановленіями Тридентскаго зобора болѣе обстоятельно были опредѣлены тѣ положенія каноническаго права Рим. кат. церкви, которыя до сихъ поръ сохраняютъ свою силу. Положенія эти относительно безбрачія духовенства заключаются въ томъ, что лица женатыя могутъ быть посвящены въ высшія (священнослужительскія) степени лишь въ томъ случаѣ, когда жены ихъ произнесутъ торжественный обѣтъ цѣломудрія; иподіаконы, діаконы, священники и епископы, которые вступятъ въ бракъ послѣ рукоположенія, лишаются должности и сана, бракъ же ихъ признается недѣйствительнымъ; напротивъ того браки, заключенные духовными низшихъ (церковнослужительскихъ) степеней священства, считаются дѣйствительными и епископъ можетъ допустить ихъ къ исполненію возложенныхъ на нихъ обязанностей, если только они женаты на дѣвицахъ, а не на вдовахъ или разведенныхъ. Новѣйшія попытки добиться отмѣны этихъ правилъ были энергично отклонены Григоріемъ XVI и Піемъ IX, движеніе же старо-католиковъ хотя и привело послѣднихъ къ сверженію ига безбрачія, но зато вызвало раздвоеніе въ лонѣ самой церкви.

Не подлежитъ никакому сомнѣнію, что свѣтская государственная власть не вправѣ отмѣнять каноническія постановленія, касающіяся

безбрачія духовенства. Но несомнѣнно вмѣстѣ съ тѣмъ, что она нисколько не обязана приводить ихъ въ исполненіе принудительными мѣрами. Въ виду этого какъ прусское Земское Уложеніе (Landrecht), такъ и французскій Гражданскій Кодексъ (Code Civil) оставляютъ безъ всякаго вниманія каноничскія правила о Б. высшихъ степеней священства. Во Франціи, впрочемъ, установилась, хотя и оспариваемая многими, судебная практика, склоняющаяся на сторону признанія недѣйствительности браковъ, заключенныхъ духовными лицами. Это же положеніе прямо установлено австрійскимъ законодательствомъ (хотя по закону 25 мая 1868 г., невозможность вступленія въ бракъ исчезаетъ для духовнаго при переходѣ его въ другое исповѣданіе). Постановленія о недѣйствительности браковъ католическаго духовенства отмѣнены въ Италіи съ введеніемъ гражданскаго брака, а также въ Баваріи, Саксоніи, Баденѣ и вообще во всѣхъ странахъ, гдѣ дѣйствуетъ обще-германское право—съ изданіемъ имперскаго закона отъ 6 февр. 1875, по которому во всей Германіи духовнымъ предоставлено право вступать въ бракъ. Наше законодательство, разрѣшающее лицамъ всѣхъ вообще христіанскихъ исповѣданій вступать въ браки по правиламъ и обрядамъ ихъ церквей, не можетъ не признавать дѣйствительными браки, заключенные католическимъ духовенствомъ (Св. Зак., т. X ч. 1, ст. 61).

Въ средніе вѣка безбрачіе являлось существеннымъ условіемъ не только духовнаго состоянія, но и принадлежности къ рыцарскимъ орденамъ, а первоначально и къ членамъ Ганзейскаго союза. У насъ оно соблюдалось запорожскими казаками. Въ новѣйшее время не встрѣчается въ современныхъ законодательствахъ подобныхъ древне-римскимъ ограничительныхъ мѣръ, направленныхъ противъ добровольнаго безбрачія, и лишь въ нынѣшнемъ 1890 г. сенатъ Венесуэльской республики установилъ законъ, по которому всякій холостякъ старше 35-лѣтняго возраста долженъ платить особый налогъ, въ размѣрѣ одного процента съ ежегоднаго дохода, если этотъ доходъ не превышаетъ двадцати пяти тысячъ франковъ. Съ доходовъ, превышающихъ эту сумму, будетъ взыскиваться двухпроцентный налогъ. Въ объяснительной запискѣ къ проекту закона приведены мотивы, что холостые находятся въ исключительномъ положеніи и несутъ гораздо меньшія тягости, чѣмъ отцы семействъ, а потому обложеніе холостыхъ особымъ подоходнымъ налогомъ является вполнѣ согласнымъ съ принципами справедливости. Понятно, что мѣра эта, въ противоположность вышеизложеннымъ, вызвана лишь побужденіями чисто фискальнаго свойства. Въ нашемъ законодательствѣ безбрачіе оказываетъ вліяніе на размѣръ вычетовъ, производимыхъ на удовлетвореніе долга изъ получаемыхъ должникомъ окладовъ жалованія (см. Арестъ). Постановленія же каноническаго права Рим. кат. церкви и нынѣ сохраняютъ свою силу, какъ по отношенію къ черному, такъ и бѣлому духовенству. По правиламъ Православной церкви и нашего законодательства (Св. Зак., т. X, ч. 1, ст. 2; т. IX, ст. 252, п. 1) безбрачію подлежитъ лишь черное духовенство, лица же бѣлаго духовенства, которымъ запрещено вступать въ бракъ доколѣ они состоятъ въ іерейскомъ или діаконскомъ санѣ, подвергаются безбрачію лишь въ случаѣ смерти ихъ женъ.

Кромѣ всего вышеизложеннаго необходимо имѣть въ виду, что безбрачіе можетъ имѣть еще значеніе наказанія, налагаемаго закономъ при извѣстныхъ обстоятельствахъ на одного изъ супруговъ или же на обоихъ вмѣстѣ, являясь въ этомъ случаѣ безбрачіемъ принудительнымъ. Въ значеніи карательной мѣры безбрачіе извѣстно уже Римскому праву, по которому, въ тѣхъ случаяхъ, когда бракъ расторгался за прелюбодѣяніе, виновному запрещалось вступать въ бракъ съ лицомъ, участвовавшимъ въ прелюбодѣяніи. Византійское законодательство допускало различіе между мужемъ и женою: невѣрная жена, по расторженіи брака, осуждалась на безбрачіе, а невѣрный мужъ не подвергался этому наказанію. Каноническое право запрещаетъ бракъ между участниками въ прелюбодѣяніи лишь въ томъ случаѣ, если послѣднее учинено было по предварительному соглашенію виновныхъ съ тою именно цѣлью, чтобы, расторгнувъ прежній бракъ одного изъ нихъ, получить возможность соединиться между собою новымъ бракомъ. Австрійское законодательство буквально придерживается Римскаго права, французское же (Code Napoléon, § 298) и прусское — каноническаго. По русскому церковному праву, при расторженіи брака по причинѣ прелюбодѣянія, виновный въ немъ супругъ осуждается на безбрачіе. Наше гражданское законодательство (Св. Зак., т. X, ч. I, ст. 40 — 42), разрѣшая лицамъ, разлученнымъ отъ сожительства потому, что бракъ ихъ заключенъ при существованіи другаго, продолжать сожительство съ своими по прежнему браку супругами, если на то согласны оставленныя ими лица, запрещаетъ имъ, даже по смерти сихъ лицъ, вступать въ какой либо новый бракъ. Точно также на безбрачіе осуждается одинъ изъ супруговъ, оставившій другого болѣе пяти лѣтъ въ неизвѣстности; однако, нижнимъ чинамъ военнаго вѣдомства, бывшимъ болѣе 5 лѣтъ въ плѣну или безвѣстной отлучкѣ на войнѣ, не возбраняется, по возвращеніи, вступать въ новое супружество, если прежній бракъ ихъ уже расторгнутъ. По уставу иностр. испов. (Св. Зак., т. XI, ч. I, ст. 213 и 215) для русскихъ подданныхъ лютеранскаго вѣроисповѣданія установлены слѣдующія правила: 1) при расторженіи брака на основаніи прелюбодѣянія виновной въ ономъ сторонѣ воспрещается вступать въ бракъ съ той особой, съ которой послѣдовало нарушеніе супружеской вѣрности, и 2) безбрачію подвергаются лица, коимъ вступленіе въ новый бракъ воспрещено судебнымъ приговоромъ о разводѣ. У лютеранъ существуетъ еще безбрачіе временное или краткосрочное, заключающееся въ слѣдующемъ: вдовецъ обреченъ на безбрачіе втеченіе 6 недѣль по смерти своей жены, а вдова втеченіе 3 мѣсяцевъ по смерти своего мужа; но если вопросъ о беременности вдовы подлежитъ сомнѣнію, то—втеченіе 6 мѣсяцевъ, если

же беременность не подлежитъ сомнѣнію, безбрачіе прекращается не раньше 6 недѣль послѣ разрѣшенія ея отъ беременности.

Кромѣ этихъ случаевъ, носящихъ карательный характеръ, безбрачіе установлено еще для лицъ, достигшихъ восьмидесятилѣтняго возраста и для овдовѣвшихъ или разведенныхъ послѣ третьяго брака (т. X, ч. I, Св. Зак. Гражд., ст. 4 и 21). И наконецъ всегда и во всѣхъ христіанскихъ законодательствахъ безбрачіе является существеннымъ условіемъ для вступленія въ бракъ. Наше законодательство (Св. Зак., т. X, ч. 1, ст. 20) прямо на это указываетъ, признавая, что для вступленія въ брачное состояніе необходимо, чтобы вступающіе не были связаны бракомъ съ другими лицами, т. е. находились въ безбрачіи.

Литература: Э. Мэ (May), «Elements du droit romain»; Аккарія (Accarias), «Précis du droit romain»; Гейнекціусъ, «Ad legem Juliam et Papiam»; Ривіеръ, «Des successions en droit romain»; аббатъ Шаваръ (Chavard), «Le célibat des prêtres et ses conséquances» (Женева, 1874); Смисъ (Smith) и Читманъ (Cheetman), «Celibacy» (въ «Dictionary of Christian antiquities», Лондонъ, 1875); Шмидтъ, «Histoire de l'Eglise d'Occident pendant le moyen âgê» (Парижъ, 1885); Августинъ Тейнеръ (Theiner), «Die Einführung der erzwungenen Ehelosigkeit bei den christlichen Geistlichen und ihre Folgen» (2 тома, Альтенбургъ, 1828; 2 изд. 1845); Laurin, «Der Celibat der Geistlichen nach kanonischen Recht» (Вѣна, 1880); Henry Lea, «An historical sketch of sacerdotal celibacy in the christian church» (Бостонъ, 1884); фонъ Шульте, «Der Coelibatzwang und dessen Aufhebung» (Боннъ, 1876); Holtzendorf, «Der Priestercoelibat» (Берлинъ, 1875).

Безвершинникъ — дерево, у котораго на высотѣ 2—4 аршинъ отъ поверхности земли срѣзана верхушка, чтобы вокругъ срѣза образовались побѣги, замѣняющіе впослѣдствіи собою удаленную верхушку. Оставшаяся часть ствола, называемая въ Астраханской губ. коблою, продолжаетъ долгое время (лѣтъ 40—60) расти, появляющіеся же на вершинѣ побѣги срубаются черезъ короткіе промежутки (3—6, рѣдко 9—12 лѣтъ) и поступаютъ въ пользованіе. Чѣмъ выше развивается поросль надъ поверхностью почвы, тѣмъ она слабѣе и менѣе обильна, но длина коблы далеко не всегда можетъ быть произвольною; въ мѣстностяхъ, затапливаемыхъ водою, она находится въ зависимости отъ уровня вешнихъ водъ и должна быть непремѣнно нѣсколько выше его. Для безвершинниковъ наиболѣе пригодны ивы, въ особен. бѣлая ветла или ракита (Salix alba L.), ломкая или черноталъ (S. fragilis L.) и корзиночная или бѣлоталъ (S. viminalis L.), осокорь и тополь, а также, отчасти, липа, ильмъ и грабъ. Женскіе экземпляры ивы даютъ болѣе сильную поросль, чѣмъ мужскіе.

Безвершинное или **кобловое хозяйство**—одинъ изъ видовъ низкоствольнаго или порослеваго лѣснаго хозяйства, отличаясь отъ обыкновенной, общеупотребительной формы послѣдняго тѣмъ, что въ немъ поросль образуется на высокомъ пнѣ—коблѣ. Оно весьма рѣдко ведется въ лѣсу, а обыкновенно примѣняется на лѣсныхъ пастбищахъ и лугахъ, въ особенности на заливаемыхъ вешнею водою, при возращеніи деревьевъ вдоль проѣзжихъ дорогъ, возлѣ плотинъ, вокругъ усадьбъ и въ т. п. мѣстахъ, гдѣ безвершинники не только доставляютъ матеріальный доходъ, но и играютъ важную роль защиты отъ непогоды для скота, отъ снѣжныхъ заносовъ для дорогъ, отъ размыванія водою полотна плотинъ, охраняютъ строенія отъ огня во время пожаровъ и проч. Смотря по возрасту, въ которомъ срубается поросль, и мѣстнымъ условіямъ роста деревьевъ, получаются различнаго рода матеріалы: грубые прутья для плетенія, фашинникъ, крупный хворостъ на топливо, обручи, слеги и т. п. Для возможно продолжительнаго и успѣшнаго пользованія имѣющимися уже коблами необходимо, чтобы поверхность срѣза или сруба, при удаленіи верхушечной поросли, была совершенно гладкая, безъ задирокъ коры, что достигается употребленіемъ при этомъ достаточно острыхъ орудій (топоровъ, пилъ, ножницъ, косарей), и чтобы срубка или срѣзка производилась весною, когда всякія поврежденія на деревьяхъ легко заплываютъ. Но если послѣднюю операцію приходится почему либо отложить до осени, тогда полезно замазать поверхность срѣзовъ особымъ составомъ, рекомендуемымъ профессоромъ Гейеромъ: на одну часть коровьяго кала берется $^1/_2$ части глины, $^1/_2$ части древесной золы и $^1/_{16}$ часть рѣчного песку. Не слѣдуетъ также срѣзывать поросль, въ особенности на старыхъ деревьяхъ, на голо, вблизи ствола, а необходимо оставлять незначительные пеньки—въ $^1/_2$ вершка длиною, чтобы на нихъ изъ спящихъ почекъ могла развиться новая поросль. Замѣна старыхъ ивовыхъ и тополевыхъ кобловъ новыми и разведеніе ихъ вновь производится посредствомъ **кольевъ** (см. **Колъ**).

Безвершинное хозяйство на значительныхъ площадяхъ особенно развито въ восточной и юговосточной частяхъ Россіи — на поемныхъ мѣстахъ Астраханскоой губ. (ивовые безвершинники) и въ тополевыхъ и осокоревыхъ лѣсахъ, растущихъ по заливнымъ лугамъ рѣки Урала, въ такъ называемыхъ **уремахъ**. Нѣкоторое видоизмѣненіе этого хозяйства встрѣчается въ центральныхъ губерніяхъ, гдѣ ива возращается исключительно на дуги (см. **Дужной лѣсъ**).

Безвозрастный—терминъ, обозначающій лицо, не достигшее установленнаго возраста (см. Возрастъ).

Безволокитно — терминъ древне-русскаго юридическаго языка, обозначавшій: безъ отлагательства, безъ проволочки, немедленно. Такъ въ приказахъ въ частомъ употребленіи была формула «Управу чинить по суду и по обыску, въ Божію правду, безпосульно и безволокитно».

Безволочная (иначе Безволосная)—рѣчка въ Европ. Россіи, начинающаяся въ болотахъ чердынскаго уѣзда Пермской губ. и впадающая слѣва въ р. Печору, въ Вологодской губ. Въ прежнее время по Безволочной шелъ путь между Печорскимъ и Прикамскимъ краемъ: товары шли сухимъ путемъ до р. Березовки, а затѣмъ водою внизъ по Березовкѣ, по Чусовскому озеру, по Вишерѣ и Козвѣ, лѣвому при-

току р. Вишеры, впадающей, далѣе, слѣва въ р. Каму. Тотъ же путь служилъ и для провоза товаровъ въ остальномъ направленіи. Въ послѣдующее время путь этотъ былъ оставленъ, вслѣдствіе открытія другаго болѣе удобнаго:—также по рч. Березовкѣ, но потомъ по рч. Волосницѣ, вытекающей изъ тѣхъ же болотъ, которыя даютъ начало Безволочной, впадающей въ р. Печору. Печерскій валонъ, находящійся между судоходными частями рч. Березовки и Волосницы, имѣетъ всего лишь около 4 км. длины.

Безвѣстное отсутствіе—юридическій терминъ, означающій отлучку лица изъ мѣста его жительства, продолжающуюся долгое время, безъ полученія кѣмъ либо извѣстій о мѣстѣ его пребыванія. Юридическія отношенія пропавшаго безъ вѣсти лица, если у него осталось семейство или имущество, остаются въ положеніи неопредѣленномъ. Неопредѣленность эта устраняется при посредствѣ предположеній о смерти лица, пропавшаго безъ вѣсти. Эти предположенія въ различныхъ кодексахъ неодинаковы. Нѣкоторыя законодательства принимаютъ во вниманіе возрастъ лица, такъ напримѣръ, въ германскомъ правѣ 70-ти лѣтній возрастъ считается за крайній срокъ человѣческой жизни и, какъ скоро безвѣстно отсутствующій, по разсчету времени, достигъ этого возраста, онъ считается умершимъ. Другія же законодательства, въ томъ числѣ и наше, исходя изъ тѣхъ соображеній, что, при обоснованіи предположеній о смерти безвѣстно отсутствующаго лица на его возрастѣ, правоотношенія заинтересованныхъ лицъ остались бы слишкомъ долго неопредѣленными, ограничиваются назначеніемъ опредѣленнаго срока, по истеченіи котораго допускается измѣненіе въ сферѣ правоотношеній безвѣстно отсутствующаго лица. Въ нашемъ законодательствѣ опредѣленіе безвѣстнаго отсутствія помѣщено въ ст. 7 законовъ о состояніяхъ (Св. Зак., т. IX). По силѣ этой статьи «лица свободныхъ состояній, не записанныя въ податной окладъ, считаются безвѣстно отсутствующими, если по отлучкѣ ихъ изъ мѣстожительства не будетъ получено о мѣстѣ пребыванія ихъ никакихъ свѣдѣній втеченіе 10 лѣтъ. Сверхъ того считаются безвѣстно отсутствующими, въ виду правительства, изъ свободныхъ состояній тѣ, которые, отлучась за-границу съ узаконенными паспортами, останутся тамъ на жительство, безъ особаго на то разрѣшенія, болѣе пяти лѣтъ». Такимъ образомъ, законъ нашъ различаетъ съ одной стороны безвѣстное отсутствіе лицъ свободнаго состоянія, влекущее лишь гражданскія послѣдствія, если оно не сопряжено съ отсутствіемъ изъ предѣловъ государства, отъ отсутствія лицъ податнаго состоянія, которыя, кромѣ этихъ гражданскихъ послѣдствій, подвергаются еще, на основаніи 3 примѣчанія къ 7 ст. зак. о сост. (Св. Зак., т. IX) отвѣтственности, какъ за побѣгъ, установленной Уставомъ о паспортахъ (см. Безпаспортные); съ другой же стороны простому или частному безвѣстному отсутствію, заключающемуся въ продолжающейся втеченіе опредѣленнаго закономъ срока отлучкѣ изъ мѣста жительства безъ доставленія о себѣ какихъ либо свѣдѣній, противополагается отсутствіе «въ виду правительства», состоящее въ пребываніи за-границею болѣе пяти лѣтъ безъ особаго на то разрѣшенія или въ неявкѣ въ отечество по вызову правительства. Въ послѣднемъ случаѣ лица, виновныя въ неявкѣ, подлежатъ уголовной отвѣтственности, именно: если они въ назначенный по усмотрѣнію суда срокъ не докажутъ, что невозвращеніе ихъ въ отечество произошло по независѣвшимъ отъ нихъ или покрайней мѣрѣ уменьшающимъ ихъ вину обстоятельствамъ, то приговариваются къ лишенію всѣхъ правъ состоянія и къ вѣчному изгнанію изъ предѣловъ государства, а дотолѣ считаются безвѣстно отсутствующими и имѣніе ихъ берется въ опекунское управленіе (Сводъ Законовъ, т. XV; Улож. о наказ., ст. 326 и 327).

Гражданскія послѣдствія одинаковы для всѣхъ видовъ безвѣстнаго отсутствія и касаются семейныхъ и имущественныхъ правъ отсутствующаго, причемъ разница между этими послѣдствіями заключается между прочимъ и въ моментѣ ихъ наступленія, а именно: для измѣненія семейныхъ правоотношеній установленъ пятилѣтній срокъ, а для имущественныхъ—срокъ земской давности, т. е. десятилѣтній. Порождаемое безвѣстнымъ отсутствіемъ измѣненіе семейно-юридической сферы заключается въ дозволеніи оставшемуся супругу просить свое духовное начальство о расторженіи брака и дозволеніи вступить въ новое супружество (см. Бракъ), причемъ для лицъ лютеранскаго исповѣданія срокъ безвѣстнаго отсутствія одного изъ супруговъ полагается лишь годичный (Св. Зак., т. X, ч. 1, ст. 54 и т. XI ч. 1, Уст. иностр. испов., ст. 256, п. 5). Имущественныя послѣдствія заключаются во взятіи имущества безвѣстно отсутствующаго въ казенный присмотръ и въ возможности предъявленія къ сему имуществу наслѣдственныхъ правъ. Что касается порядка признанія лица безвѣстно отсутствующимъ, то въ виду особой важности послѣдствій этого состоянія Судебными Уставами императора Александра II установленъ особый, замѣнившій существовавшее прежде удостовѣреніе безвѣстнаго отсутствія чинами отъ присутственныхъ мѣстъ и полиціи, порядокъ охранительнаго производства, путемъ объявленій и вызововъ, помѣщаемыхъ въ губернскихъ вѣдомостяхъ и признаніе лица безвѣстно отсутствующимъ путемъ общаго тяжебнаго порядка судопроизводства. Согласно новымъ правиламъ «объ удостовѣреніи въ безвѣстномъ отсутствіи» лица, имѣющія основаніе считать лицо, къ имуществу котораго они имѣютъ законное притязаніе, находящимся въ безвѣстномъ отсутствіи, а равно и чины прокурорскаго надзора могутъ просить окружной судъ, въ вѣдѣніи котораго находится это имущество, объ учиненіи публикаціи и принятіи мѣръ къ охраненію сего имущества, причемъ должны доказать, когда именно отсутствующій выбылъ изъ мѣста своего жительства посредствомъ представленія засвидѣтельствованной копіи съ явочнаго о выбытіи прошенія или другимъ способомъ, а также свои права на имущество безвѣстно отсутствующаго и представить опредѣленное количество денегъ на

учиненіе публикаціи, неисполненіе чего влечетъ за собою возвращеніе прошенія. Затѣмъ окружной судъ, признавъ представленныя доказательства достаточно подкрѣпляющими предположеніе безвѣстнаго отсутствія, дѣлаетъ постановленіе о троекратной публикаціи о безвѣстноотсутствующемъ въ трехъ слѣдующихъ одинъ за другимъ нумерахъ Сенатскихъ Объявленій и издаваемыхъ въ Россіи иностранныхъ газетъ, одной французской и одной нѣмецкой, а равно о назначеніи опекуна для защиты его правъ и охраненія его имущества. Опека приводитъ имущество въ извѣстность и дѣлаетъ розысканіе о безвѣстноотсутствующемъ посредствомъ публикацій въ Губернскихъ Вѣдомостяхъ и Сенатскихъ Объявленіяхъ, повторяемыхъ каждыя полгода. Съ истеченіемъ пяти лѣтъ послѣ первой публикаціи, окружный судъ по просьбѣ лицъ, возбудившихъ это производство или явившихся по вызову наслѣдниковъ, приступаетъ къ разсмотрѣнію дѣла, о чемъ въ то же время публикуетъ въ Вѣдомостяхъ. Постановленію суда о безвѣстномъ отсутствіи должно предшествовать: 1) дознаніе и изслѣдованіе одного изъ членовъ суда, произведенное посредствомъ допроса родственниковъ отсутствующаго и жителей, какъ мѣстныхъ, такъ и окольныхъ: незнаетъ ли кто изъ нихъ о его пребываніи, не приходило ли о немъ какихъ либо слуховъ, когда онъ отлучился и проч., и 2) заключеніе прокурора, на котораго возложена защита правъ безвѣстно-отсутствующаго на судѣ. Наконецъ, постановленіе окружнаго суда о безвѣстномъ отсутствіи объявляется въ открытомъ его засѣданіи и публикуется въ Вѣдомостяхъ (Уст. Гражд. Судопр., ст. 1451—1458, 857 и 295. Св. Зак. Гражд., т. X, ч. 1, ст. 57 и 58). Такимъ образомъ, на основаніи вышеизложенныхъ узаконеній представляется лишь возможность предъявленія къ имуществу безвѣстно-отсутствующаго наслѣдственныхъ правъ, но не открывается еще наслѣдникамъ возможности осуществленія своихъ правъ на наслѣдство, за отсутствіемъ такого постановленія, которымъ устанавливалось бы право признанныхъ наслѣдниковъ условно владѣть имуществомъ безвѣстно-отсутствующаго, не отчуждая его втеченіе 10-ти лѣтняго срока. Постановленіе окружнаго суда о признаніи безвѣстнаго отсутствія не лишаетъ признаннаго таковымъ, если онъ явится прежде истеченія десятилѣтняго срока со дня перваго объявленія въ Вѣдомостяхъ, права просить этотъ судъ о возвращеніи ему имущества со всѣми доходами со времени взятія въ казенный присмотръ, за вычетомъ только издержекъ, употребленныхъ на сохраненіе его, которыя однако ни въ какомъ случаѣ не должны превышать одного процента со ста (ст. 1244, т. X ч. I Св. Зак. Гражд.). Даже и по истеченіи установленнаго срока безвѣстно-отсутствующій не можетъ считаться безусловно умершимъ, а потому допускается возможность возвращенія ему прежнихъ правъ, въ случаѣ возвращенія его или открытія его мѣстопребыванія. Но такое возстановленіе допускается лишь въ томъ случаѣ, если другими лицами *не совершено тѣхъ дѣйствій*, въ силу которыхъ права его считаются прекращенными; такъ напр., если по истеченіи пятилѣтняго срока безвѣстно-отсутствующій явится, а бракъ его еще не расторгнутъ, то бракъ этотъ сохраняетъ прежнюю силу; въ противномъ случаѣ, если наступили уже означенныя послѣдствія, то право безвѣстно-отсутствующаго не возстановляется.

Вопросъ о безвѣстномъ отсутствіи разсматривается нашими мѣстными узаконеніями не одинаково съ обще-гражданскими законами. Такъ, гражданскимъ уложеніемъ Царства Польскаго 1825 г. (ст. 39—70, почерпнутыя изъ 115—143 ст. Code Napoléon и пополненныя ст. 127—131 Устава объ особыхъ производствахъ въ варшавскомъ судебномъ округѣ 1875 г.), когда какое либо лицо перестаетъ появляться въ мѣстѣ своего жительства или пребыванія и если впродолженіе четырехъ лѣтъ не было о немъ никакихъ извѣстій, то предоставляется лицамъ, имѣющимъ по закону на то право, просить окружной судъ о признаніи этого лица «пропавшимъ безъ вѣсти» или, если лицо это оставило повѣреннаго, о томъ, чтобы оно было признано пропавшимъ безъ вѣсти по истеченіи 10-ти лѣтъ со времени безвѣстной его отлучки или со времени послѣдняго о немъ извѣстія. Лицами, уполномоченными закономъ на возбужденіе подобнаго рода дѣлъ, являются: 1) частныя лица, заинтересованныя въ имущественныхъ правахъ безвѣстно-отсутствующаго, напр., его наслѣдники, и 2) чины прокурорскаго надзора. Порядокъ производства дѣлъ подобнаго рода заключается въ слѣдующемъ. Окружной судъ, удостовѣрясь въ несомнѣнности предположенія о безвѣстномъ отсутствіи лица, оставившаго имущество, дѣлаетъ распоряженіе о публикаціи о безвѣстно-отсутствующемъ и о назначеніи для охраненія его правъ и имущества особаго попечителя, опредѣливъ при этомъ права и обязанности сего послѣдняго. Затѣмъ, съ истеченіемъ вышеприведенныхъ сроковъ, судъ, по просьбѣ лицъ, возбудившихъ производство о безвѣстномъ отсутствіи, а равно имѣющихъ право возбудить таковое, производитъ надлежащее изслѣдованіе, черезъ одного изъ своихъ членовъ, заключающееся въ допросѣ свидѣтелей изъ того уѣзда, гдѣ было мѣсто жительства и пребыванія отсутствующаго, и въ собраніи всякихъ свѣдѣній о пропавшемъ безъ вѣсти. Затѣмъ судъ постановляетъ рѣшеніе о признаніи безвѣстно-отсутствующаго пропавшимъ безъ вѣсти, обращая вниманіе на поводы отсутствія и на причины, которыя могли препятствовать полученію свѣдѣній о безвѣстно-отсутствующемъ лицѣ. Рѣшеніе это можетъ быть постановлено не ранѣе, какъ по прошествіи года послѣ опредѣленія суда о производствѣ слѣдствія; ему должно предшествовать выслушаніе заключенія прокурора, защищающаго интересы отсутствующаго; оно объявляется въ открытомъ засѣданіи суда и публикуется въ Вѣдомостяхъ. Признаніе пропавшимъ безъ вѣсти влечетъ за собою слѣдующія имущественныя послѣдствія: 1) если безвѣстно-отсутствующимъ оставлено духовное завѣщаніе, то оно вскрывается и лица, въ пользу которыхъ сдѣланы отказы

по завѣщанію, могутъ временно пользоваться имуществомъ; законные же наслѣдники пропавшаго имѣютъ право требовать ввода во владѣніе имуществомъ, принадлежавшимъ отсутствующему. Въ обоихъ случаяхъ требуется представленіе обезпеченія въ надлежащемъ управленіи имуществомъ, отъ чего освобождаются родственники по восходящей или нисходящей линіямъ, а также супругъ или супруга. Временной владѣлецъ принимаетъ въ управленіе имущество лица, пропавшаго безъ вѣсти, съ обязанностью, въ случаѣ возвращенія сего лица или по полученіи о немъ извѣстія, отдать ему въ своемъ управленіи отчетъ. При установленіи временнаго владѣнія на владѣльцахъ лежитъ обязанность составленія описи принятаго ими имущества, въ присутствіи прокурора или должностнаго лица, назначеннаго имъ вмѣсто себя и съ удостовѣреніемъ свѣдущими людьми, вносимаго въ эту опись состоянія недвижимыхъ имуществъ. Половина доходовъ съ принадлежавшаго безвѣстно - отсутствующему имущества втеченіе первыхъ 15-ти лѣтъ со дня признанія отсутствующаго пропавшимъ безъ вѣсти собирается въ его пользу и надежно помѣщается для нарощенія процентами, другая же половина доходовъ (а по истеченіи 15 лѣтъ—весь доходъ) идетъ въ пользу временныхъ владѣльцевъ. Послѣдніе не могутъ ни отчуждать, ни обременять ипотеками недвижимыхъ имуществъ пропавшаго безъ вѣсти, а также ни обременять, ни получать обезпеченныхъ ипотекою капиталовъ его, безъ представленія достаточнаго обезпеченія. 2) Если отсутствіе продолжается 30 лѣтъ съ момента признанія даннаго лица пропавшимъ безъ вѣсти или если прошло 100 лѣтъ со дня рожденія пропавшаго, то обезпеченія отмѣняются и лицамъ, имѣющимъ на то право предоставляется ходатайствовать передъ судомъ о признаніи за ними окончательно права владѣнія имуществомъ отсутствующаго и требовать раздѣла этого имущества. Лицамъ, за которыми признано окончательно право владѣнія, принадлежитъ и накопившаяся впродолженіе первыхъ 15 лѣтъ временнаго владѣнія сумма половиннаго дохода со всѣми приращеніями. 3) Имущество признаннаго пропавшимъ безъ вѣсти возвращается по его явкѣ, но съ тѣмъ, что если она произошла въ теченіе временнаго владѣнія, то возвращается все въ полномъ составѣ, согласно описи, если же это лицо явится послѣ предоставленія окончательнаго владѣнія, то—лишь въ томъ положеніи, въ какомъ это имущество находится въ моментъ явки. До вступленія во владѣніе возвратившагося собственника, судъ, по его просьбѣ, принимаетъ охранительныя мѣры. Дѣти пропавшаго безъ вѣсти и дальнѣйшіе его родственники, по прямой нисходящей линіи, могутъ требовать возвращенія его имущества втеченіе 30-ти лѣтъ со дня предоставленія окончательнаго владѣнія. Кромѣ изложенныхъ постановленій вышеприведенными узаконеніями устанавливаются также правила, опредѣляющія права жены на управленіе ея имуществомъ во время безвѣстнаго отсутствія мужа, которому, по мѣстнымъ законамъ, принадлежитъ право управленія и пользованія этимъ имуществомъ во время брака (см. это сл.), а также опредѣляется порядокъ опеки и попечительства надъ личностью и имуществомъ малолѣтнихъ дѣтей безвѣстно-отсутствующаго.

По остзейскимъ гражданскимъ законамъ, допускающимъ бездоговорное веденіе чужихъ дѣлъ (negotiorum gestio), предполагается, что интересы удалившагося изъ своего постояннаго мѣста жительства, если бы онъ даже и не оставилъ повѣреннаго или уполномоченнаго, могутъ быть защищаемы лицомъ, взявшимъ на себя веденіе его дѣлъ безъ всякаго на то порученія, а потому въ подобныхъ случаяхъ оно прибѣгаетъ къ помощи общественной власти лишь тогда, когда подобнаго лица не оказывается, или невозможно допустить веденіе дѣлъ такимъ способомъ, а между тѣмъ защита интересовъ отсутствующаго оказывается необходимой. Въ этихъ случаяхъ на судѣ, которому отлучившійся былъ, до оставленія имъ мѣста жительства, лично подвѣдомственъ, лежитъ обязанность назначить для охраненія имущества отсутствующаго и завѣдыванія имъ попечителя, который, въ случаѣ открытія наслѣдства въ пользу отсутствующаго, можетъ принять его на томъ же основаніи, на какомъ опекунъ принимаетъ наслѣдство, доставшееся опекаемому. По законамъ Остзейскаго края предположеніе о смерти безвѣстно-отсутствующаго, подобно германскому законодательству, связано съ достиженіемъ имъ извѣстнаго возраста при отсутствіи свѣдѣній о его мѣстопребываніи. Безвѣстно-отсутствующій объявляется умершимъ, какъ скоро со дня его рожденія истекло 70 лѣтъ. Это признаніе совершается, по просьбѣ заинтересованныхъ лицъ, путемъ формальнаго опредѣленія суда, которому, въ случаѣ отсутствія свѣдѣній о лѣтахъ безвѣстно-отсутствующаго, предоставлено право основывать свое предположеніе о смерти его и на другихъ, кромѣ возраста, фактическихъ данныхъ. Если безвѣстно-отсутствующій во время полученія о немъ послѣднихъ свѣдѣній имѣетъ уже 70 или болѣе лѣтъ, то онъ, можетъ быть объявленъ умершимъ не ранѣе, какъ по истеченіи 5 лѣтъ отъ полученія сихъ свѣдѣній. Такое судебное объявленіе безвѣстно-отсутствующаго умершимъ влечетъ за собою слѣдующія послѣдствія: 1) имущество его передается тѣмъ, которые въ день достиженія имъ 70-лѣтняго возраста или въ день, предполагаемой его смерти состояли ближайшими его наслѣдниками, и 2) въ случаѣ возвращенія безвѣстно-отсутствовавшій, признанный уже умершимъ, можетъ требовать возвращенія своего имущества въ томъ составѣ и состояніи, въ какомъ оно сохранилось, или настолько, насколько имъ обогатились лица, коимъ оно было передано.

Отсутствующіе наслѣдники, мѣстожительство коихъ неизвѣстно, если они не явятся втеченіе полугода со дня послѣдняго вызова въ публичныхъ вѣдомостяхъ, считаются безвѣстно отсутствующими и остальные наслѣдники, находящіеся на лицо, вступаютъ по истеченіи сего срока во владѣніе оставшимся наслѣдствомъ; но симъ отсутствующіе наслѣдники не теряютъ своего права на открытіе спора объ этомъ наслѣдствѣ установленнымъ по-

рядкомъ и въ установленные сроки. Для принятія же наслѣдства отъ лицъ, производившихъ торговлю, установленъ троякій срокъ: для наслѣдниковъ, проживающихъ въ томъ же городѣ, гдѣ наслѣдство открылось—трехмѣсячный; для пребывающихъ въ другихъ городахъ иностранныхъ европейскихъ государствъ — девятимѣсячный; а въ другихъ частяхъ свѣта — полуторагодичный, считая со времени первой публикаціи. Подробнѣе см. Наслѣдство (Св. Зак., т. X, ч. 1, ст. 1241, т. XI, ч. 2, ст. 157).

Отвѣтчику, мѣсто жительства коего неизвѣстно, назначается для явки на судъ шестимѣсячный срокъ со дня выхода послѣдней публикаціи въ Сенатскихъ Объявленіяхъ (Уставъ гражданскаго судопроизводства, ст. 299 и 301). Безвѣстное отсутствіе подсудимаго въ различныхъ уголовно-процессуальныхъ законодательствахъ влечетъ за собою неодинаковыя послѣдствія. Во Франціи для безвѣстно-отсутствующихъ и укрывающихся отъ суда установленъ заочный судъ, приговоръ котораго исполняется лишь фиктивно и уничтожается по явкѣ или задержаніи осужденнаго, въ случаѣ чего, если установленный закономъ срокъ давности еще не истекъ, производится новый судъ обыкновеннымъ порядкомъ. Эта система противорѣчитъ началамъ устности и состязательности процесса и, за невозможностью примѣненія при ней права отвода (см. это сл.), дѣлаетъ невозможнымъ участіе присяжныхъ засѣдателей, а кромѣ того, допуская двойное разсмотрѣніе дѣла, нарушаетъ принципъ истинности судебнаго приговора, послѣдствія чего нерѣдко бываютъ непоправимы. Въ англійскомъ законодательствѣ нѣтъ института заочнаго суда, но для побужденія безвѣстно-отсутствующаго обвиняемаго къ явкѣ на судъ принимаются энергическія мѣры, какъ напр. конфискація имущества и объявленіе его изъятымъ изъ покровительства закона. По нашему дореформенному законодательству (Св. Зак. 1857, т. XV, ч. 2, ст. 121, 127—129) безвѣстное отсутствіе не прекращало уголовнаго суда надъ обвиняемымъ, а только наказаніе, приговоромъ опредѣленное, отлагалось до поимки или до добровольной явки безвѣстно-отсутствующаго. По уставу уголовнаго судопроизводства (ст. 846—852), въ случаѣ неоткрытія мѣстопребыванія обвиняемаго или побѣга его, судъ, по представленію судебнаго слѣдователя, предложенію прокурора или собственному постановленію, смотря по тому, въ какомъ положеніи дѣла скрылся обвиняемый, дѣлаетъ распоряженіе относительно сыска его, публикуетъ о томъ въ сенатскихъ объявленіяхъ и въ вѣдомостяхъ обѣихъ столицъ и мѣстныхъ губернскихъ, а когда есть основаніе предполагать, что обвиняемый находится за-границею, то въ вѣдомостяхъ, издаваемыхъ на иностранныхъ языкахъ. Въ публикаціи этой должны быть означены: судъ, по требованію коего дѣлается объявленіе; званіе, имя, отчество, фамилія или прозвище и примѣты отыскиваемаго лица и преступленіе, въ которомъ онъ навлекъ на себя подозрѣніе, причемъ объявляется, что всякій, кому извѣстно мѣстопребываніе обвиняемаго, обязанъ указать, гдѣ онъ находится. Когда есть основаніе предполагать, что обвиняемый находится въ предѣлахъ такого государства, правительство котораго обязано по трактатамъ (см. Выдача) выдавать бѣжавшихъ преступниковъ, то производится надлежащее съ нимъ сношеніе. Одновременно съ принятіемъ мѣръ къ сыску обвиняемаго, судъ дѣлаетъ распоряженіе о взятіи его имѣнія въ опекунское управленіе. Если же втеченіе шести мѣсяцевъ послѣ публикаціи о сыскѣ обвиняемый не явится и не будетъ отысканъ, то судъ, отложивъ сужденіе о немъ впередъ до явки или задержанія его, постановляетъ опредѣленіе о поступленіи съ имуществомъ его по правиламъ, предписаннымъ въ отношеніи къ безвѣстно-отсутствующимъ (см. выше). Изъ вышеизложеннаго ясно, что наше новое законодательство сочло болѣе цѣлесообразнымъ принять систему англійскаго законодательства, отвергающаго судъ заочный.

Безголовые моллюски (Acephala)—см. Пластинчатожаберные.

Безгосударство — юридическій терминъ, обозначающій состояніе государственнаго организма въ отсутствіе верховнаго правителя, безъ верховнаго главы—государя. Выраженіе это встрѣчается въ древнихъ актахъ, какъ въ значеніи неурядицы, безпорядка, безначалія, напр., «въ землѣ русской великая мятежь и безгосударство» (Акт. ист., 1203), такъ и вмѣсто выраженія междуцарствіе (см. это сл.) — «безгосударственное время» (Акт. юридич. 70 и 71).

Безграмотные—юридическій терминъ, означающій лицъ, не умѣющихъ ни читать, ни писать ни на какомъ языкѣ. Въ иностранныхъ законодательствахъ лица эти носятъ названіе «аналфавитовъ» (Analphabeten, Analphabets). Безграмотность, являясь недостаткомъ, недозволяющимъ самостоятельно понимать содержаніе письменныхъ актовъ, а также скрѣплять ихъ собственноручною подписью, какъ это требуется закономъ, заставляетъ гражданское законодательство съ одной стороны ограничивать дѣеспособность этихъ лицъ, съ другой же дать имъ возможность участвовать въ гражданской дѣятельности, пополняя этотъ недостатокъ содѣйствіемъ постороннихъ лицъ. По нашему законодательству ограниченіе дѣеспособности лицъ безграмотныхъ заключается въ томъ, что лица эти не могутъ быть принимаемы на службу гражданскую, не могутъ быть нотаріусами, маклерами, повѣренными въ общихъ судебныхъ установленіяхъ и свидѣтелями при совершеніи гражданскихъ актовъ (Св. Зак. т. III; Уст. о службѣ по опред. правит., ст. 11; т. X, ч. 1, прилож. къ ст. 708 п. 96; Уст. гражд. судопр., ст. 246, п. 1; Полож. о нотар. части, ст. 86). Стремленіе же нашего законодательства допустить безграмотныхъ къ гражданской дѣятельности и оградить ихъ отъ вредныхъ послѣдствій, могущихъ произойти отъ ихъ незнанія, высказывается въ постановленіяхъ, опредѣляющихъ способъ совершенія актовъ отъ имени такихъ лицъ. Постановленія эти сводятся къ слѣдующему: 1) акты всякаго рода могутъ быть вмѣсто неграмотныхъ подписаны тѣми, кому они вѣрятъ, т. е. даютъ порученіе подписать за себя, при-

оказать вліянія на установившееся впослѣдствіи въ Западной церкви правило объ обязательномъ безбрачіи духовенства. Ни Евангеліе, ни другія Писанія апостольскихъ временъ не заключаютъ въ себѣ никакихъ указаній, дающихъ основаніе умалять достоинство брака или считать его преградою къ исполненію священническихъ обязанностей. Самые суровые богословы признаютъ, что Христосъ, удостоившій своимъ присутствіемъ бракъ въ Канѣ Галилейской, не отвергалъ союза мущины съ женщиной. Петръ, первый изъ Его апостоловъ, называемый католиками «княземъ апостоловъ» (Princeps apostolorum) и считающійся у нихъ основателемъ папства, былъ женатъ, какъ о томъ свидѣтельствуетъ Св. Писаніе (Матѳ. VIII, 14). Слова св. Павла (1 Посл. къ Коринѳ. IX, 5) даютъ основаніе полагать, что большая часть апостоловъ, во время своихъ странствованій, имѣли при себѣ своихъ женъ. Ясно, что апостолы, сами не соблюдая безбрачія, не могли требовать его отъ тѣхъ, которыхъ назначали себѣ въ преемники. Противъ этого нѣкоторые возражали, утверждая, что апостолы, имѣя при себѣ своихъ женъ, воздерживались отъ брачнаго съ ними сожитія. Возраженіе это опровергается, однако, тѣмъ, что еслибы дѣйствительно апостолы требовали безбрачія духовенства, то, очевидно, они избѣгали бы навлечь на себя подозрѣніе въ неисполненіи того, чего сами требовали. Притомъ же ап. Павелъ, самъ обрекшій себя на безбрачіе, при избраніи епископа нисколько не предпочитаетъ безбрачныхъ женатымъ, напротивъ, онъ указываетъ, что епископомъ долженъ быть человѣкъ семейный, умѣющій руководить своей семьей, а потому способный руководить и паствою. Неоспоримо доказано, что втеченіе первыхъ трехъ вѣковъ христіанская церковь не считала бракъ состояніемъ несовмѣстимымъ съ священническимъ саномъ, подъ тѣмъ лишь условіемъ, чтобы поставляемый былъ мужемъ одной жены; встрѣчается много примѣровъ женатыхъ епископовъ, священниковъ и дьяконовъ, но нѣтъ никакихъ данныхъ, позволяющихъ предполагать, чтобы вступленіе въ бракъ допускалось послѣ принятія священства. Это запрещеніе основывалось на XXV канонѣ апостольскомъ, который разрѣшаетъ заключеніе брака послѣ вступленія въ клиръ лишь пѣвчимъ и причетникамъ, а слѣдовательно не дозволяетъ этого епископамъ, пресвитерамъ и дьяконамъ. Неокесарійскій соборъ (315) грозитъ лишеніемъ сана нарушителю этого правила, Анкирскій же соборъ (314) разрѣшаетъ діакону объявлять передъ чиноположеніемъ о намѣреніи вступить въ бракъ, слѣдовательно и осуществить свое намѣреніе послѣ чиноположенія. Съ другой стороны, вопреки высказываемымъ нѣкоторыми ложнымъ мнѣніямъ, будто святость священнаго служенія и требуемая священствомъ чистота жизни несовмѣстима съ жизнью супружеской, апостольскія правила запрещали священнослужителямъ оставлять, подъ предлогомъ благочестія, своихъ женъ, угрожая ослушникамъ отлученіемъ отъ церковнаго общенія, и въ случаѣ упорства ихъ, совершеннымъ лишеніемъ степеней церковныхъ. На 1-омъ вселенскомъ Никейскомъ соборѣ сторонники безбрачія, весьма уже многочисленные въ то время, предложили воспретить поставленнымъ въ священнослужители продолжать брачное сожитіе съ женами, но возвести это въ норму имъ не удалось, въ виду того, что св. Пафнутій, епископъ Верхней Ѳиваиды, великій сподвижникъ и дѣвственникъ, убѣдилъ отцовъ собора не налагать на посвященныхъ столь тяжелаго ига, могущаго принести ужасный вредъ нравственности какъ самихъ священнослужителей, такъ и оставленныхъ ими женъ. Гангрскій соборъ (340) изрекаетъ проклятіе, какъ хулителямъ Богомъ установленнаго брака, всѣмъ тѣмъ, которые подобно сторонникамъ Евграфія, епископа Севасты, не признавали силы священнодѣйствій, совершаемыхъ женатыми пресвитерами. Не требуя отъ клира отреченія отъ брачной жизни, Христіанская церковь вмѣстѣ съ тѣмъ никогда не ставила непремѣннымъ условіемъ, чтобы въ клиръ вступали только женатые, а принимала въ него и безбрачныхъ. На это указываютъ намъ какъ примѣры изъ церковной исторіи, такъ и тѣ церковныя правила, которыми предполагается пребываніе въ клирѣ лицъ, давшихъ обѣтъ дѣвственности. Таковы напр. правила, которыя осуждаютъ клирика, отвращающагося отъ брака не ради подвига воздержанія; предоставляютъ лицамъ, принятымъ въ клиръ безбрачными, жениться по ихъ желанію, во время прохожденія нисшихъ церковно-служительскихъ должностей, а отъ нежелающихъ требуютъ обѣта цѣломудрія, охраняютъ отъ соблазна и подозрѣнія домашнюю жизнь членовъ клира, неимѣющихъ женъ и т. п. Эти первоначальныя церковныя правила о возведеніи женатыхъ лицъ на степень священства съ конца IV в. стали подвергаться ограниченію относительно епископскаго сана. Высокое понятіе о дѣвственной жизни, созданное евангельскимъ ученіемъ, пробудило въ христіанскомъ обществѣ желаніе имѣть изъ среды принявшихъ на себя этотъ подвигъ, если уже не всѣхъ священнослужителей, то по крайней мѣрѣ высшихъ церковныхъ пастырей, которые, не будучи связаны семейными узами, могли-бы всецѣло посвятить себя служенію пользамъ церкви и явиться дѣйствительными представителями всѣхъ качествъ и совершенствъ христіанской жизни. Такимъ образомъ, мало по малу установился обычай, по которому, при замѣщеніи епископской должности, стали предпочитать безбрачныхъ женатымъ, такъ что уже въ 410 г. избраніе епископомъ Птолемаиды Синезія, согласившагося принять предложенный санъ лишь съ тѣмъ, чтобы ему не было воспрещено продолжать брачное сожительство, является исключительнымъ примѣромъ. Развитіе монашества, пріобрѣвшаго себѣ высокое уваженіе въ обществѣ и громадное вліяніе на церковныя дѣла прочнѣе утвердило этотъ обычай, который съ VI в. возведенъ былъ въ обязательное правило первоначально государственнымъ, а затѣмъ церковнымъ законодательствомъ. Юстиніанъ В. предписалъ, чтобы въ епископы поставлялись лица монашествующія или же не имѣющія женъ, либо разлучившіяся съ ними. Трулльскій соборъ (692) постановилъ, чтобы

ловичемъ. Въ 1361 г. ордынскій князь Тогай, «иже отъ Бездежа», овладѣлъ Мордовскою землею. Въ 1364 г. чума занесена снизу изъ Б. въ Нижній Новгородъ. Карамзинъ полагаетъ мѣсто Б. въ енотаевскомъ уѣздѣ, Астраханской губ. въ с. Безелевѣ, которое имъ названо Безедово. Навѣрное сказать, гдѣ именно находился Б. по дошедшимъ о немъ свѣдѣніямъ невозможно, тѣмъ болѣе, что и самое названіе, какъ нѣкоторые полагаютъ, искажено лѣтописями.

Источники: «Троицкая лѣтопись»; Карамзинъ, «Исторія Госуд. Рос.» (т. IV и V); Бобровскій, «Матеріалы для географіи и статистики Россійской имперіи» (1863 г.).

Безденежность—юридическій терминъ, означающій несоотвѣтственность содержанія обязательственнаго документа его дѣйствительности, отсутствіе въ обязательствѣ законнаго основанія долга (causa debendi). Не смотря на все болѣе и болѣе укореняющееся (особенно въ Германіи) направленіе, отвергающее значеніе causa debendi для силы обязательствъ, основаніе долга играетъ важную роль въ нашемъ законодательствѣ, такъ какъ за его отсутствіемъ долговое обязательство становится безденежнымъ, а потому и ничтожнымъ. Основаніемъ долга при договорѣ займа служитъ предварительная дѣйствительная передача заимодавцемъ заемщику извѣстной цѣнности, или зачетъ (см. это сл.) оной. Цѣнность эта можетъ заключаться не только въ наличныхъ деньгахъ, но и въ исполненіи какихъ либо работъ, оказаніи услугъ, доставленіи товаровъ или издѣлій, а также въ удовлетвореніи требованія, изъ договорныхъ отношеній вытекающаго. Такимъ образомъ, для наличности безденежности необходимо съ одной стороны, чтобы по самому существу сдѣлки предполагалась дѣйствительная передача или зачетъ цѣнности, съ другой же, чтобы эта передача не совершилась дѣйствительно, или передана была валюта (см. это сл.) недѣйствительная, напр. чекъ по текущему счету уже закрытому, или когда предполагалось передать валюту впослѣдствіи, но заемный актъ прежде передачи представленъ ко взысканію. Въ виду этого о безденежности не можетъ быть рѣчи тамъ, гдѣ заемное письмо само по себѣ представляетъ цѣнность, въ которую превращено прежде существовавшее долговое или вообще обязательственное отношеніе, такъ напр. заемное письмо можетъ законно служить выраженіемъ и формою дара; точно также не считается безденежнымъ и недѣйствительнымъ заемное письмо, выданное при покупкѣ недвижимаго имущества въ кредитъ.

Безденежность долговыхъ обязательствъ, по смыслу нашихъ законовъ, можетъ быть: законная, преступная и безнравственная. Законною безденежностью называется такая, которая вытекаетъ изъ сдѣлокъ, законами незапрещенныхъ, напр., когда заемное обязательство совершено въ ожиданіи полученія обѣщанныхъ денегъ, которыя однакожъ не были получены отъ заимодавца, или когда заемное письмо совершено лишь ради обезпеченія исполненія, *лежащихъ* на мнимомъ заемщикѣ обязательствъ, вытекающихъ изъ договоровъ, замѣняя собою неустойку, а обязательства эти уже прекратились исполненіемъ ихъ. Въ этихъ случаяхъ обязательства эти, хотя являются безденежными, не могутъ однако считаться противозаконными, ибо основаніемъ ихъ послужили законныя сдѣлки. Безденежность является преступною въ тѣхъ случаяхъ, когда мнимый заемъ совершается для прикрытія противозаконныхъ дѣйствій, какъ взятки (см. это сл.) или сокрытія злостнымъ несостоятельнымъ должникомъ или банкротомъ его имущества во вредъ кредиторовъ. Эти заемные акты, выданные подложно постороннимъ лицамъ неоплатнымъ должникомъ съ цѣлью присвоить себѣ часть конкурсной массы путемъ представленія ихъ въ конкурсъ (см. это сл.) носятъ также названіе «дутыхъ актовъ». Такой лживый заимодавецъ не только лишается права на удовлетвореніе изъ конкурсной массы, но и подвергается еще за участіе въ подлогахъ злостнаго должника уголовной отвѣтственности.

Вредъ кредиторамъ можетъ быть нанесенъ не только выдачею безденежныхъ долговыхъ обязательствъ, но и мнимымъ отчужденіемъ недвижимаго имущества. Отчужденіе это можетъ быть совершено какъ безвозмезднымъ способомъ, такъ и въ формѣ возмезднаго, но въ существѣ лишь мнимаго безденежнаго отчужденія, т. е. безъ полученія какого либо эквивалента въ пользу отчуждающаго. Въ виду этого въ нашемъ торговомъ правѣ мы встрѣчаемъ выраженіе «безденежное отчужденіе», причемъ однако о безденежности придается весьма обширный и не совсѣмъ точный смыслъ, такъ какъ выраженіе это примѣняется даже къ безвозмезднымъ способамъ пріобрѣтенія, не связаннымъ съ представленіемъ какого либо денежнаго или другаго эквивалента (см. Несостоятельность).

Безденежность считается безнравственною въ тѣхъ случаяхъ, когда въ обязательствѣ, хотя и существуетъ основаніе долга, но основаніе это почитается закономъ безнравственнымъ и потому не признается имъ; такъ заемъ, происшедшій по игрѣ или учиненный для игры считается безденежнымъ, недѣйствительнымъ, когда учиненъ съ вѣдома о томъ заимодавца. Такимъ образомъ, въ послѣднемъ случаѣ, въ виду безнравственной цѣли его, заемъ признается безденежнымъ даже тогда, когда послѣдовала дѣйствительная передача денежной суммы отъ заимодавца заемщику.

На практикѣ встѣчается много случаевъ выдачи безденежныхъ долговыхъ обязательствъ и споровъ о безденежности актовъ. Возбужденіе подобныхъ споровъ не представляетъ тѣхъ затрудненій, которыми обставлено въ законѣ возбужденіе спора о подлогѣ (см. это сл.), но ясно, что, въ виду вышеизложеннаго, гораздо труднѣе доказать безденежность акта, чѣмъ подлогъ. Кромѣ того возбуждать споры о безденежности можно только относительно домашнихъ и явочныхъ долговыхъ обязательствъ (см. Заемъ), крѣпостныя же заемныя письма, кромѣ выданныхъ въ ущербъ кредиторовъ или для прикрытія взяточничества, ограждены отъ подобныхъ споровъ закономъ. Въ губерніяхъ Черниговской и Полтавской споры о безде-

нежности заемныхъ писемъ, хотя и не крѣпостныхъ, но законно составленныхъ, отъ лицъ выдавшихъ оныя не пріемлются.

(Св. Зак., т. X, ч. 1, ст. 2014—2017, 2019, 2025, прилож. къ ст. 708 и 143; т. XV ч. 1, Улож. о наказ., ст.: 1164, 1166, 1667, 1698; т. XI, ч. II Уст. судопр. торг., изд. 1887 г., ст. 585, 2 п. ст. 624, 3 п. 582 ст.).

Бездоимочно — терминъ, означающій: все сполна, безъ всякой недоимки. «Бездоимочное имѣніе»—значитъ имѣніе, за которымъ не числится никакихъ налоговъ, государственныхъ, земскихъ или общественныхъ (см. Недоимка).

Бездонное озеро—въ Европ. Россіи, въ верхотурскомъ уѣздѣ Пермской губ., въ дачѣ Нижне-Тагильскихъ заводовъ, небольшое, но очень рыбное и чрезвычайно глубокое. Указываютъ, что въ немъ рыба временами то пропадаетъ совсѣмъ, уходя въ глубину, то, придвигаясь къ берегамъ, снова начинаетъ въ обиліи попадаться въ рыболовныя снасти. — См. Чупинъ, «Геогр. и стат. слов. Пермской губерніи» (Пермь, 1873); Сабанѣевъ, «Зауральскія озера»; Сб. «Природа» (Москва, 1873).

Бездѣйствіе власти — терминъ уголовнаго права, означающій неупотребленіе чиновникомъ или инымъ должностнымъ лицемъ въ надлежащее время всѣхъ указанныхъ или дозволенныхъ законами средствъ, коими онъ имѣлъ возможность предупредить или остановить какое либо злоупотребленіе или безпорядокъ и черезъ то предохранить государство, общество или ввѣренную ему часть, отъ ущерба или вреда. Составъ этого преступнаго дѣянія заключается въ слѣдующемъ: субъектомъ его является чиновникъ или должностное лицо, на которомъ по званію, должности, мѣсту или особому порученію, лежатъ опредѣленныя служебныя обязанности, для исполненія которыхъ и дана соотвѣтствующая власть. Въ нашемъ Уложеніи о наказаніяхъ упоминается, между прочимъ, особо о бездѣйствіи начальниковъ по отношенію къ надзору за подчиненными, предотвращенію беззаконныхъ дѣйствій и оставленію этихъ дѣйствій безнаказанными; о бездѣйствіи лицъ, обязанныхъ свидѣтельствовать казначейства или иныя денежныя кассы казенныя или общественныя и наконецъ о бездѣйствіи членовъ казенныхъ палатъ, чиновъ полиціи, чиновъ стражи при побѣгѣ арестанта и лицъ, на обязанности коихъ лежитъ свидѣтельствованіе архивовъ и др. Объектомъ служатъ требовательныя по своему существу нормы права, т. е. тѣ законныя велѣнія, которыми государство осуществляетъ свое право требовать отъ должностныхъ лицъ исполненія извѣстныхъ обязанностей. Объективныя условія ненаказуемости этихъ дѣяній тѣ же, что и при другихъ преступленіяхъ, однако предѣлы крайней необходимости встрѣчаютъ въ послѣднихъ случаяхъ извѣстное ограниченіе, обусловливающееся существованіемъ особыхъ служебныхъ обязанностей, такъ напр. караульный, не употребившій всѣхъ средствъ къ задержанію лица, не сказавшаго ему пропуска, не можетъ оправдывать свое бездѣйствіе грозившею ему отъ этого лица личною опасностью (см. Крайняя необходимость). Самое преступное дѣяніе можетъ заключать въ себѣ виновность, какъ умышленную, такъ и неосторожную. Должностное лицо можетъ или умышленно не исполнять тѣхъ дѣйствій, которыя должны имъ быть исполнены по должности, сознательно стремясь достигнуть этимъ путемъ противозаконной цѣли, или же только небрежно относится къ своимъ обязанностямъ и недостаточно предвидѣть послѣдствія ихъ. Съ внѣшней стороны это преступное дѣяніе имѣетъ лишь ту особенность, что покушеніе на бездѣйствіе власти представляется юридически невозможнымъ (см. Бездѣйствіе преступное). Способомъ совершенія обсуждаемаго преступленія является невмѣшательство (см. это сл.). За умышленное бездѣйствіе власти виновный, смотря по важности дѣла и сопровождающимъ оное обстоятельствамъ, подвергается: отрѣшенію отъ должности, исключенію изъ службы или заключенію въ крѣпости на время отъ 8 мѣсяцевъ до 1 года и 4 мѣсяцевъ, а въ случаяхъ особенно важныхъ—лишенію всѣхъ особенныхъ, лично и по состоянію присвоенныхъ, правъ и преимуществъ и ссылкѣ въ губерніи Томскую или Тобольскую съ заключеніемъ на время отъ 1 до 2 лѣтъ, или работамъ въ исправительныхъ арестантскихъ отдѣленіяхъ, на время отъ полутора до $2^1/_2$ лѣтъ. За неосторожное бездѣйствіе власти, происшедшее по нерадѣнію виновнаго, послѣдній подвергается: строгому выговору съ внесеніемъ въ послужной списокъ; вычету отъ трехъ мѣсяцевъ до одного года изъ времени службы или же удаленію отъ должности, а стража, допустившая по нерадѣнію побѣгъ арестанта—аресту на время отъ семи дней до трехъ мѣсяцевъ. Изъ общихъ постановленій о наказуемости бездѣйствія власти наше Уложеніе выдѣляетъ еще особые случаи, въ которыхъ степень наказуемости стоитъ въ зависимости отъ цѣли, къ которой стремился виновный, а также и отъ произведенныхъ этимъ преступленіемъ послѣдствій. Именно: когда бездѣйствіе власти допущено съ намѣреніемъ или совершить или попустить преступленіе, за которое въ законѣ постановлено наказаніе уголовное, то виновный приговаривается въ первомъ случаѣ къ высшей мѣрѣ наказанія, опредѣленнаго за то преступленіе, а во второмъ, смотря по обстоятельствамъ дѣла: или также къ высшей мѣрѣ наказанія, за то преступленіе опредѣленнаго, или же одному изъ наказаній, постановленныхъ за участіе въ преступленіи; если же должностное лицо не воспользовалось предоставленной ему властью, стараясь этимъ путемъ скрыть слѣды преступленія или обвиняемаго въ ономъ, или благопріятствовать или способствовать побѣгу арестанта, то сверхъ исключенія изъ службы оно подвергается наказанію, опредѣленному за укрывательство. Съ другой же стороны, когда послѣдствія бездѣйствія власти не были и не могли быть важны и вина упустившаго оное чиновника или должностнаго лица уменьшается сопровождавшими обстоятельствами, то виновный приговаривается, по усмотрѣнію суда, сообразно съ званіемъ его и съ мѣстомъ, которое занимаетъ, лишь къ замѣчанію, выговору или вычету отъ одного до шести мѣсяцевъ изъ времени службы.

(Уложеніе о наказаніяхъ уголовныхъ и исправительныхъ, ст. 339, 341—343, 384, 404—409, 436, 437, 446, 447, 452).

Бездѣйствіе преступное (лат. delictum ommisionis, нѣм. Unterlassungsverbrechen)—терминъ уголовнаго права, означающій тотъ типъ преступнаго дѣянія, при которомъ виновный посягаетъ на требовательную по своему существу норму права. Какъ особый типъ преступнаго дѣянія, преступное бездѣйствіе въ наукѣ уголовнаго права противополагается преступному содѣянію, причемъ сущность различія между ними разными криминалистами объясняется неодинаково. Старые криминалисты—Кларусъ, Маттеусъ, Клейнъ, Шлангенбергъ, Генке и др. искали основанія этого различія исключительно въ формѣ дѣятельности, на томъ основаніи, что при содѣяніи—виновный совершаетъ нѣчто, проявляетъ себя активно, при бездѣйствіи же—не дѣлаетъ чего либо. Но такой признакъ, подходящій къ значительному числу случаевъ, тѣмъ не менѣе не охватываетъ всѣхъ, а потому не можетъ считаться исчерпывающимъ предметъ. Такъ напр., съ одной стороны убійцею, т. е. виновникомъ содѣянія, можетъ быть сторожъ, не дававшій пищи арестанту и умертвившій его голодомъ, съ другой же—свидѣтель, вызванный въ судъ и прохаживавшійся во время слушанія дѣла около зданія суда, можетъ подлежать отвѣтственности за неявку, т. е. бездѣйствіе. Люденъ и нѣкоторые другіе основываютъ это различіе на характеристикѣ, данной закономъ уголовному дѣянію въ диспозитивной части, т. е. на томъ, описывается ли закономъ данное дѣяніе какъ нарушеніе запрета, или же—какъ нарушеніе приказа. Но и такой взглядъ невѣренъ, такъ какъ въ подобномъ случаѣ отнесеніе даннаго посягательства къ той или другой группѣ будетъ зависѣть отъ произвола законодателя или даже отъ его умѣнія, отъ выработки законодательной техники, т. е. отъ условій совершенно случайныхъ. Такъ, одно и то же преступленіе можетъ быть различно формулировано въ диспозитивной части закона, напр.: «кто повѣситъ патентъ не на видномъ мѣстѣ», или «кто не повѣситъ патента на видномъ мѣстѣ». Дѣйствительное различіе этихъ типовъ, указанное Меркелемъ и другими, коренится въ самомъ существѣ тѣхъ велѣній права, на которыя посягаетъ виновный. Эти велѣнія или нормы могутъ или прямо воспрещать каждому гражданину совершать что либо, вредящее закономъ охраняемымъ интересамъ частныхъ лицъ, общества или государства, на основаніи принципа «neminem laedere» или же требовать отъ гражданъ содѣйствія и помощи. Первыя носятъ названіе нормъ запретительныхъ, вторыя—требовательныхъ. Неисполненіе велѣній запретительныхъ будетъ преступнымъ содѣяніемъ; нарушеніе же нормъ требовательныхъ—преступнымъ бездѣйствіемъ. На основаніи вышеизложеннаго, необходимо различать понятіе о бездѣйствіи, какъ особомъ типѣ правонарушеній отъ бездѣйствія, какъ способа дѣйствія, такъ называемаго невмѣшательства (см. это сл.), посредствомъ котораго могутъ быть нарушены какъ запретительныя, такъ и требовательныя нормы.

Различіе преступнаго содѣянія и бездѣйствія считалось прежде столь существеннымъ, что, напр., отдѣльные нѣмецкіе кодексы—баденскій, вюртембергскій, брауншвейгскій, саксонскій, а также кодексъ австрійскій, вносили опредѣленіе этихъ типовъ въ самый законъ. Въ современныхъ законодательствахъ различіе упомянутыхъ типовъ имѣетъ лишь то значеніе, что характеръ запретовъ имѣетъ большая часть законныхъ нормъ, между тѣмъ какъ велѣнія оказывать помощь отдѣльнымъ лицамъ или цѣлому обществу представляются сравнительно весьма малочисленными, относясь по большей части даже не ко всѣмъ гражданамъ, а только къ лицамъ, занимающимъ особое положеніе въ государствѣ, всего чаще къ лицамъ служащимъ. Но вышеуказанное значеніе этого различія не представляется особенно существеннымъ, такъ какъ условія преступности обоихъ этихъ типовъ тождественны точно также съ внутренней стороны: оба эти вида допускаютъ какъ умыселъ, такъ и неосторожность (см. эти сл.). Этому не противорѣчитъ и то обстоятельство, что при преступномъ бездѣйствіи покушеніе представляется юридически невозможнымъ, если такое бездѣйствіе воспрещается само по себѣ, безотносительно къ послѣдствіямъ имъ вызываемымъ, такъ какъ невозможность покушенія обусловливается не свойствомъ самихъ нормъ, а лишь способомъ дѣйствія (см. Покушеніе). Вотъ почему новые уголовные кодексы, по примѣру французскаго, сохраняя указанное различіе по существу, не даютъ опредѣленія этихъ понятій въ законѣ, такъ напр. германскій кодексъ употребляетъ слово «Handlung» для обозначенія обоихъ типовъ.

Наше Уложеніе о наказаніяхъ, на оборотъ, сохранило въ законѣ это различіе, не давая, впрочемъ, обоимъ типамъ никакого техническаго наименованія. Такъ, ст. 1-я говоритъ: преступленіемъ или проступкомъ признается какъ самое противозаконное дѣяніе, такъ и неисполненіе того, что подъ страхомъ наказанія закономъ предписано. Проектъ новаго уголовнаго уложенія не знаетъ такого дѣленія и въ своемъ общемъ опредѣленіи преступнаго дѣянія, въ ст. 1-ой, говоритъ только о дѣяніяхъ, но, какъ видно изъ самой конструкціи статьи и изъ другихъ постановленій перваго раздѣла, обнимаетъ словомъ «дѣяніе» и содѣяніе и бездѣйствіе. Въ этомъ смыслѣ и объяснительная къ нему записка говоритъ, что слово «дѣяніе» употреблено въ проектѣ для обозначенія какъ содѣянія, т. е. совершенія поступковъ, нарушающихъ прямыя запрещенія закона, такъ и бездѣйствія или упущенія, т. е. неисполненія требованій закона. Ср. Н. С. Таганцевъ «Лекціи по уголовному праву» (С.-Петерб., 1888); «Курсъ русскаго уголовнаго права» (вып. 2. С.-Петерб., 1878); И. Фойницкій, «О мошенничествѣ по русскому праву»; Люденъ, «Abhandlungen aus dem Strafrechte»; Меркель, «Kriminalistische Abhandlungen» (1867); Ортманъ, «Ueber die Eintheilung der Verbrechen in Begehungs und Unterlassungsverbrechen» (въ «Allgemeine Strafrechtszeitung» за 1873 г.);

Биндингъ, «Die Normen und ihre Uebertretungen» (1872); Шварце, «Kommentar»; Ортоланъ, «Eléments du droit pénal».

Бездѣльно—древне-русскій юридическій терминъ, обозначавшій: безуспѣшно, тщетно, безъ удовлетворенія. Терминъ этотъ нерѣдко встрѣчается въ просительномъ пунктѣ древнихъ челобитныхъ, какъ напр.: «да не останется прошеніе Вел. Князя бездѣльно и безконечно».

Бездѣтство—терминъ, обозначающій неимѣніе дѣтей. Бездѣтными считаются тѣ лица, у которыхъ нѣтъ прямыхъ нисходящихъ первой степени (см. Родство). У народовъ древняго міра неимѣніе дѣтей считалось нарушеніемъ обязанностей гражданина къ государству, сила и процвѣтаніе котораго стояли въ тѣсной связи съ количествомъ народонаселенія. Въ древне-еврейской ѳеократіи это состояніе считалось даже позорнымъ, на него смотрѣли какъ на особенную немилость верховнаго правителя народа—Іеговы, почему по еврейскому праву бездѣтство, продолжавшееся болѣе десяти лѣтъ, служило законнымъ поводомъ къ разводу. Въ республиканскій періодъ Рима обладаніе законными дѣтьми считалось принадлежностью гражданской чести. Кромѣ того, со временъ Цезаря законодательство стало предоставлять лицамъ, имѣющимъ дѣтей, прижитыхъ въ законномъ бракѣ (in justo matrimonio, ex justis nuptiis) особыя преимущества, въ противоположность бездѣтнымъ. Въ изданномъ при Августѣ законѣ lex Julia et Papia Poraea (см. Безбрачіе) преимущества эти еще усилены и установлены невыгодныя послѣдствія безженства. Бездѣтные (orbi) по римскому праву могли пріобрѣтать лишь половину имущества, отказаннаго имъ завѣщаніемъ не родственника; завѣщательныя права супруговъ встрѣчали значительное ограниченіе въ томъ, что бездѣтные супруги могли отказывать другъ другу лишь извѣстныя доли своего имущества. Въ позднѣйшія времена Римской имперіи строгость этого правила стала смягчаться правомъ «троедѣтства» (Jus tria liberorum), которое императоры жаловали даже лицамъ, вовсе неимѣвшимъ дѣтей, предоставляя имъ такимъ образомъ дѣлать взаимныя завѣщанія наравнѣ съ имѣющими дѣтей. Такое право было предоставлено бездѣтному Плинію Младшему императоромъ Траяномъ. Въ новѣйшихъ законодательствахъ совершенно исчезли всѣ ограничительныя государственныя мѣры по отношенію къ бездѣтнымъ, однако отсутствіе прямыхъ нисходящихъ первой степени играетъ извѣстную роль въ наслѣдственномъ правѣ и вліяетъ на законодательное опредѣленіе посмертнаго преемства. Въ нашемъ наслѣдственномъ правѣ относительно Б. мы встрѣчаемъ слѣдующія постановленія. Послѣ умершаго бездѣтнаго владѣльца право наслѣдованія переходитъ въ боковыя линіи (см. это сл.). Исключеніе изъ этого представляетъ тотъ случай, когда имущество умершихъ при жизни родителей и не оставившихъ потомства дѣтей не ими самими пріобрѣтено, но уступлено имъ родителями, причемъ такое имущество возвращается къ родителямъ, однако не въ видѣ наслѣдства, а какъ даръ. Далѣе, родители не наслѣдуютъ послѣ дѣтей ихъ въ пріобрѣтенномъ сими послѣдними имуществѣ; но если дѣти умрутъ бездѣтными, то таковыя имѣнія ихъ отдаются въ пожизненное владѣніе отцу и матери совокупно, буде оба въ живыхъ останутся, но съ тѣмъ однако, чтобы они во время пожизненнаго владѣнія продать, заложить или инымъ образомъ перевести имѣнія никуда не могли. Денежные капиталы, въ кредитныя установленія внесенные, и оставшіеся въ нихъ по смерти вкладчиковъ, бездѣтно умершихъ безъ всякаго особеннаго съ ихъ стороны законнаго распоряженія, по требованію родителей и по предъявленію отъ нихъ надлежащихъ судебныхъ свидѣтельствъ, или обращаются въ полную ихъ собственность въ первомъ изъ вышеупомянутыхъ случаевъ, или же имъ выдаются по жизнь проценты съ этихъ капиталовъ, когда послѣдніе пріобрѣтены были самими дѣтьми. Въ губерніяхъ же Черниговской и Полтавской родители наслѣдуютъ въ благопріобрѣтенномъ имуществѣ дѣтей своихъ, но въ томъ только случаѣ, когда сынъ или дочь умрутъ бездѣтно и не оставятъ по себѣ родныхъ или же единокровныхъ, или единоутробныхъ братьевъ и сестеръ, или ихъ нисходящихъ. Затѣмъ бездѣтный можетъ предоставить все свое родовое имущество или же часть онаго, мимо ближайшихъ своихъ наслѣдниковъ и не смотря ни на какую степень родства, одному лицу изъ дальнѣйшихъ или равноблизкихъ родственниковъ или родственницъ своихъ, но лишь того рода, изъ котораго досталось завѣщаемое имущество, хотя бы сіе лицо по происхожденію отъ женскаго въ томъ родѣ колѣна или по иной причинѣ и не носило имени фамиліи завѣщателя или завѣщательницы. Наконецъ, послѣ смерти бездѣтной жены, если она до своей смерти не просила выдѣла указной части (см. это сл.), наслѣдники ея не имѣютъ права требовать сей части и оная поступаетъ наслѣдникамъ мужа: въ случаѣ же смерти бездѣтной жены, фамилію коей съ Высочайшаго утвержденія приметъ ея мужъ дворянскаго состоянія, все ея недвижимое имѣніе, дошедшее къ ней отъ отца, переходитъ къ мужу (Сводъ Зак., т. X, ч. 1, ст. 1068, 1134, 1141—1147, 1152 и 1160). Въ мѣстныхъ законахъ Остзейскаго края существуютъ кромѣ того особыя постановленія, не соотвѣтствующія вышеприведеннымъ положеніямъ общаго гражданскаго законодательства. По постановленіямъ лифляндскаго и эстляндскаго земскаго права, бездѣтная жена получаетъ все наслѣдство послѣ мужа въ безотчетное пользованіе и владѣніе, на срокъ въ одинъ годъ и шесть недѣль со смерти мужа, затѣмъ при раздѣлѣ имущества между наслѣдниками она получаетъ вдовье вѣно и всю движимость. Бездѣтный же вдовецъ получаетъ всю движимость и денежное вѣно и пользованіе вотчинами на одинъ годъ.

Безе (фр. Baiser)—пирожное изъ сбитыхъ и запеченныхъ яичныхъ бѣлковъ съ сахаромъ.

Безеке (Іоганнъ-Мельхіоръ-Готтлибъ Beseke)—нѣмецкій орнитологъ, род. въ 1746 г. близъ Магдебурга, ум. въ 1802 г. проректоромъ академической гимназіи въ Митавѣ.

Безекирскій—скрипачъ, ученикъ Леонарди (въ Брюсселѣ), родился въ 1835 г. въ

Москвѣ. По окончаніи музыкальнаго образованія Б. по возвращеніи въ Москву, состоялъ долгое время солистомъ въ московскомъ балетномъ оркестрѣ. Б. предпринималъ артистическія путешествія по Европѣ и концертировалъ также въ Москвѣ и Петербургѣ.

Безелеръ (Вильг.-Гартвигъ Beseler)—одинъ изъ вожаковъ шлезвигъ-голштинскаго движенія въ 1848—51 г., род. 1806 г., изучалъ право въ Килѣ и Гейдельбергѣ. Поселившись затѣмъ въ качествѣ адвоката въ Шлезвигѣ, Б. въ 1844 г. былъ избранъ отъ города Тондерна депутатомъ въ шлезвигское сословное собраніе, президентомъ котораго сталъ въ 1846 г. По его иниціативѣ и подъ его президентствомъ въ 1848 г. было образовано временное правительство герцогствъ. Въ мартѣ 1849 г. Б. вступилъ въ штатгальтерство, учрежденное въ герцогствахъ по постановленіямъ германскаго національнаго собранія, и вмѣстѣ съ тѣмъ былъ первымъ вицепрезидентомъ этого собранія. Когда въ 1851 г. Австрія и Пруссія послали коммиссаровъ въ Киль для умиротворенія герцогствъ, угрожая занять ихъ своими войсками, Б., не признававшій такого права этихъ державъ, вышелъ изъ штатгальтерства и удалился въ Брауншвейгъ, гдѣ герцогъ обѣщалъ ему надежное убѣжище. Въ 1861 г. Б. вступилъ въ прусскую государственную службу и былъ кураторомъ бонскаго университета. Б. † въ 1884 г.

Безелеръ (Карлъ-Георгъ-Кристофъ Beseler) — нѣмецкій правовѣдъ и политикъ, братъ предъидущаго, род. 1809 г. въ Ределицѣ, въ герцогствѣ Шлезвигскомъ, изучалъ право въ Килѣ, Мюнхенѣ и въ Геттингенѣ и потомъ былъ профессоромъ въ нѣсколькихъ университетахъ. Въ 1859 г. Безелеръ получилъ каѳедру германскаго и государственнаго права въ берлинскомъ университетѣ, въ ректоры котораго былъ избираемъ три раза. Политическую свою дѣятельность Б. началъ въ качествѣ депутата въ германскомъ національномъ собраніи 1849 г., гдѣ былъ вожакомъ праваго центра и сторонникомъ прусской партіи, и вошелъ въ составъ депутаціи, преподнесшей королю прусскому корону императора германскаго. Въ 1861 г. Б. былъ членомъ прусской палаты депутатовъ, въ 1874 г. избранъ въ германскій рейхстагъ, а въ 1875 г., по представленію берлинскаго университета, назначенъ пожизненнымъ членомъ прусской палаты господъ. Изъ многочисленныхъ ученыхъ сочиненій Б. замѣчательны: «Lehre von Erbverträgen» (Геттингенъ, 1835—38—40); «Die Unionsverfassung Dänemarks und Schleswig-Holsteins» (Іена, 1841); «Volksrecht und Juristenrecht» (Лейпц., 1843); «System des gemeinen deutschen Privatrechts» (т. 1, Лейпц., 1847; т. 2, 3 изд., 1873); «Kommentar über das Strafgesetzbuch für die preussische Staaten» (Лейпц., 1851). Кромѣ того Б. принималъ дѣятельное участіе въ редактированіи журнала «Zeitschrift für deutsches Recht».

Бёзендорферъ (Игнатій Bösendorfer)—фортепіанный мастеръ, род. 28 іюля 1796 г. въ Вѣнѣ, основалъ въ 1828 г. фабрику фортепіано, сдѣлавшуюся теперь одною изъ самыхъ крупныхъ въ Австріи. Послѣ его смерти въ 1859 сынъ его Людвигъ расширилъ дѣло. Въ 1872 г. онъ основалъ, между прочимъ, концертный залъ, въ которомъ выступали всѣ выдающіеся піанисты. Б. состоитъ также членомъ дирекціи вѣнской консерваторіи.

Безеншекъ (Антонинъ)—род. 1854 г. въ Штиріи, извѣстный писатель по вопросу о югославянской стенографіи. Кончивъ университетъ въ Загребѣ, онъ сталъ заниматься хорватской стенографіей по системѣ Габельсберга, но потомъ, отправившись въ Прагу, познакомился со способомъ примѣненія габельсбергской системы къ чешскому языку и самъ принялъ его въ основаніе своихъ трудовъ по болгарской стенографіи. Онъ въ 1879 г. отправился въ Болгарію и тамъ написалъ слѣдующія сочиненія: «Българска стенографія по система-та на Ф. Габельсбергеръ» (Софія, 1883, 2 изд.), «Beiträge zur Geschichte der Stenographie in Bulgarien» (Берлинъ, 1890), «Оцѣненіе булгарски-те народни пѣсни» (Софія, 1881) и др. Кромѣ того онъ издавалъ въ Загребѣ и Срѣдцѣ журналъ: «Jugoslavjanski stenograf». Теперь Б. живетъ въ Пловдивѣ.

Безестанъ (перс.)—то же, что базаръ (см. это сл.).

Безжаберные моллюски—см. Кожежаберные моллюски.

Беззазорно — терминъ древнерусскаго юридическаго языка, употреблявшійся въ оффиціальныхъ бумагахъ какъ въ хорошемъ смыслѣ, напр. «велъ себя беззазорно», т. е. отлично, не причиняя стыда или зазора, какъ обыкновенно писали въ служебныхъ аттестатахъ, такъ и въ дурномъ, порицательномъ, въ значеніи безстыдно, не чувствуя стыда, зазора, напр. «Въ томъ же декретѣ таково беззазорно написано» (Акты ист., IV, 352).

Беззаконіе—см. Неправда.

Беззачетно, беззачетный — юридическіе термины, обозначавшіе въ прежнемъ нашемъ законодательствѣ отдачу въ военную службу не въ очередь и безъ зачета за какое либо семейство. Отдача въ рекруты беззачетно представляла собою особый видъ исправительнаго наказанія, налагаемаго какъ за уклоненіе отъ отправленія военной службы, такъ и за другія преступныя дѣянія, не влекущія за собою уголовныхъ наказаній высшихъ степеней (см. Рекрутъ).

Безземельные крестьяне — терминъ нашего законодательства, означающій съ одной стороны тѣхъ крестьянъ, которые до освобожденія ихъ отъ крѣпостной зависимости ни сами, ни черезъ семейства свои не участвовали въ пользованіи землею и до утвержденія уставной грамоты заявили мировому посреднику о желаніи ихъ уволиться изъ мірскаго общества, почему и не получили земли по актамъ земельнаго устройства; съ другой же—тѣхъ, коимъ назначены были надѣлы мірской земли по уставнымъ грамотамъ, а затѣмъ и по выкупнымъ документамъ, не смотря на то, что во время составленія уставныхъ грамотъ, ни сами эти крестьяне, ни принадлежащіе къ одному съ ними семейству родственники ихъ не пользовались землею. Безземельные крестьяне, не желавшіе воспользоваться правомъ на на-

дѣлъ землею, послѣ увольненія ихъ изъ мірскаго общества, должны были втеченіе шестимѣсячнаго срока со дня полученія увольнительнаго свидѣльства куда либо приписаться установленнымъ для того порядкомъ. При этомъ были имъ предоставлены слѣдующія льготы: 1) они могли приписаться, безъ согласія общества, ко всѣмъ городамъ (исключая столицъ и привилегированныхъ городовъ), на основаніи правилъ, установленныхъ для людей, состоящихъ на такъ называемомъ рабочемъ окладѣ, т. е. съ обложеніемъ мѣщанскимъ окладомъ съ личною отвѣтственностью въ исправномъ платежѣ; а также къ обществамъ государственныхъ крестьянъ, не испрашивая согласія сихъ обществъ, если при нихъ имѣлись излишнія земли и, наконецъ, желая остаться приписанными къ своей прежней волости не были обязаны испрашивать на то согласіе волостнаго схода и помѣщика; 2) они освобождались отъ казенныхъ податей и земскихъ повинностей на два года съ времени приписки, а отъ рекрутства на три года. Если означенные крестьяне представятъ въ подлежащую казенную палату просьбу о припискѣ до истеченія шести-мѣсячнаго срока, со дня полученія увольнительнаго свидѣтельства, то двухлѣтняя льгота отъ казенныхъ податей и земскихъ повинностей считалась имъ со времени ихъ приписки, начиная съ слѣдующей, послѣ приписки, половины года. Въ случаѣ же, если безземельный крестьянинъ пропуститъ установленный для подачи просьбъ о припискѣ шестимѣсячный срокъ, то двухлѣтняя льгота отъ казенныхъ податей и земскихъ повинностей считалась ему уже не со времени дѣйствительной приписки, а начиная съ слѣдующаго, по истеченіи означенняго срока, полугодія, т. е. если шестимѣсячный срокъ кончился въ первой половинѣ года, то съ 1 іюля того же года, а если во второй половинѣ, то съ 1 янв. слѣдующаго года. Тѣ же изъ вышеозначенныхъ безземельныхъ крестьянъ, которые, получивъ увольнительныя свидѣтельства, до 1 августа 1871 г. не приписались къ какому либо обществу или волости по своему избранію, съ соблюденіемъ установленныхъ для этого правилъ, причисляются послѣ того къ той волости, въ составъ которой входитъ то сельское общество, изъ котораго они уволены. Предоставленными безземельнымъ крестьянамъ льготами пользуются тѣ изъ крестьянъ малороссійскихъ губерній (Черниговской, Полтавской и части Харьковской), которые, получивъ по уставной грамотѣ въ надѣлъ участки земли безъ всякихъ усадебныхъ построекъ, отказались отъ надѣла.

Безземельные крестьяне, получившіе участки въ составѣ надѣловъ сельскихъ обществъ, по уставнымъ грамотамъ, а затѣмъ по выкупнымъ документамъ, не смотря на то, что во время составленія уставныхъ грамотъ, ни сами они, ни принадлежащіе къ одному съ ними семейству родственники ихъ не пользовались землею, имѣютъ право отказываться отъ земельныхъ надѣловъ и выходить изъ общества крестьянъ-собственниковъ безъ взноса за таковые надѣлы какихъ либо платежей, съ обязанностью однако подчиниться общимъ условіямъ увольненія изъ общества (см. Увольненіе крестьянъ изъ общества). Правительствующимъ Сенатомъ разъяснено, что вышеизложенное право обусловливается отсутствіемъ не номинальнаго пользованія землею, а фактическаго, т. е. извлеченія выгодъ изъ земли, посредствомъ ли веденія крестьянскаго хозяйства съ обработкою земли или же другимъ способомъ. Разрѣшать подобные выходы изъ общества съ отказомъ отъ надѣла предоставлено мѣстнымъ губернскимъ по крестьянскимъ дѣламъ присутствіямъ, безъ представленія о томъ министру финансовъ. Надѣлы увольняемыхъ такимъ образомъ безземельныхъ крестьянъ предоставляются, съ обязательствомъ взноса причитающихся за надѣлы выкупныхъ платежей, прежде всего обществамъ, въ которыхъ числятся увольняемые крестьяне, а при нежеланіи послѣднихъ—смежнымъ съ ними обществамъ. Въ случаѣ отказа тѣхъ и другихъ отъ принятія этихъ надѣловъ, слѣдующіе за нихъ выкупные платежи слагаются съ подлежащаго общества, надѣлы же увольняемыхъ крестьянъ продаются съ публичныхъ торговъ особымъ порядкомъ, указаннымъ въ Положеніи о выкупѣ (статьи 135 — 138). Надѣлы увольняемыхъ крестьянъ могутъ также быть оставлены за владѣльцемъ земель, оставшихся за надѣломъ крестьянъ того общества, къ которому принадлежатъ безземельные увольняемые крестьяне, если владѣлецъ заявитъ объ этомъ своемъ желаніи производящему торги учрежденію, не позже какъ за три дня до открытія торговъ, съ представленіемъ, вмѣстѣ съ тѣмъ, тому же учрежденію или въ мѣстное казначейство суммы, равной причитающейся на эти надѣлы выкупной ссудѣ. Въ случаѣ пріобрѣтенія съ торговъ означенныхъ участковъ лицами посторонними для того общества, среди земли котораго участки эти расположены, относительно выдѣла ихъ, по возможности къ одному мѣсту, по усмотрѣнію самого упомянутаго общества, примѣняются тѣ общія правила, которыя установлены для единовременнаго выкупа отдѣльными крестьянами, находящихся въ ихъ пользованіи по разверсткѣ общества надѣловъ (см. Выкупъ).

Объ отдачѣ подъ надзоръ общества наказанныхъ или опороченныхъ по суду безземельныхъ крестьянъ, не приписанныхъ почему либо ни къ какимъ обществамъ, см. Непріемные приговоры. О безземельныхъ крестьянахъ западныхъ губерній—см. Бобыли, губерній же Оренбургской, Самарской, Вятской и Пермской, см. Тептери. Ср. Особое приложеніе къ т. IX Св. Зак. Положеніе о сельскомъ состояніи: I. Общее положеніе о крестьянахъ, вышедшихъ изъ крѣпостной зависимости, статьи 139, 140. примѣч. 1 и 2 и Прилож. ко 2 примѣч. къ этой ст. по продолж. 1881 г. (Высоч. повел. 25 янв. 1874 г.); IV. Мѣстное положеніе о поземельномъ устройствѣ крестьянъ, водворенныхъ на помѣщичьихъ земляхъ въ губерніяхъ: Великороссійскихъ, Новороссійскихъ и Бѣлорусскихъ, ст. 8 и примѣч. къ ней; V. Мѣстное положеніе о позем. устр. крест., водв. на пом. земл. въ губ. Малороссійскихъ, примѣч. 4 къ ст. 7, Св. Зак., т. V, Уст. о подат., ст. 657.

Беззубка (Anodonta, см. табл. Пластинчатожаберныя, I)—животное изъ класса пластин-

чатожаберныхъ (см. это сл.) моллюсокъ, безсифонныхъ, изъ сем. наядовыхъ (Najades s. Unionidae). Лопасти мантіи, прикрывающія съ боковъ тѣло, свободныя, не сросшіяся между собой; нога, служащая органомъ движенія, можетъ далеко вытягиваться изъ раковины; для замыканія раковины служатъ два мускула, на переднемъ и заднемъ концѣ тѣла. Жабры позади ноги сростаются. Двустворчатая раковина, въ которую заключено тѣло животнаго, яйцевидной формы; обѣ створки одинаковы, покрыты снаружи гладкой, коричневой кожицей (эпидермой), изнутри слоемъ перламутра. Замочный край (мѣсто соединенія обѣихъ створокъ) безъ зубовъ, чѣмъ Anodonta отличается отъ сходнаго съ нею рода Unio; створки соединены сильнымъ тяжемъ. Б. распространена, какъ и Unio, по всему земному шару, въ прѣсныхъ, стоячихъ или медленно текущихъ водахъ; ползаетъ по илистому дну и зарывается въ илъ. Пищу ея составляютъ мельчайшіе организмы или разлагающіяся органическія вещества, которыя приносятся пассивно къ ротовому отверстію токомъ воды, проникающимъ съ задняго конца раковины въ жаберную полость и омывающимъ жабры; этотъ токъ воды производится движеніемъ мерцательныхъ рѣсничекъ, покрывающихъ внутреннюю поверхность мантіи и жабры. Смотря по мѣсту своего обитанія, Б. представляетъ различныя формы, несходныя по внѣшнему виду; но большинство этихъ формъ не имѣетъ значенія самостоятельныхъ видовъ. Въ европейскихъ водахъ живетъ два вида Б.: A. complanata Ziegl., съ сжатой раковиной, длиной до 80 мм., и A. mutabilis Cless., представляющая нѣсколько разновидностей по мѣсту своего обитанія, главнымъ образомъ, въ зависимости отъ того, въ стоячей или текущей водѣ происходитъ ея развитіе; эти разновидности бываютъ связаны непрерывными переходными формами; самая крупная, A. cygnea, достигаетъ до 200 мм. длины. Размноженіе Б. (и Unio) сопровождается любопытнымъ превращеніемъ, связаннымъ съ временнымъ паразитизмомъ. Яйца Б. попадаютъ во внутреннія пространства наружныхъ жабръ ея, и, набиваясь въ большемъ числѣ, вызываютъ значительное утолщеніе жабръ; здѣсь происходитъ первоначальное развитіе зародыша, продолжающееся около 4 мѣсяцевъ, и ведущее къ образованію личинокъ, настолько отличающихся отъ взрослыхъ, что первоначально онѣ были приняты за паразитовъ Б. и получили названіе Glochidium parasiticum. Онѣ имѣютъ треугольную раковину, створки которой, соединенныя между собой на самой короткой изъ сторонъ треугольника связкой и единственнымъ замыкательнымъ мускуломъ, на противолежащихъ замочному краю (брюшныхъ) углахъ вооружены каждая однимъ сильнымъ, крючковато-загнутымъ внутрь и усаженнымъ шипами, хитиновымъ придаткомъ или зубомъ. Между тѣмъ какъ у взрослыхъ Б. не существуетъ биссона (см. это сл.), личинки снабжены особой железой въ ногѣ, приготовляющей длинную, клейкую нить; на самомъ краю лопастей мантіи находится по 4 пучка щетинокъ, сидящихъ каждый на одной клѣткѣ и принадлежащихъ, вѣроятно, къ органамъ чувствъ. Освободившись изъ лицевыхъ оболочекъ и выйдя изъ жабръ матери въ воду, личинки прикрѣпляются биссоновой нитью къ какому нибудь предмету и висятъ на ней, причемъ постоянно хлопаютъ раковиной, при помощи замыкательнаго мускула, попеременно открывая и закрывая ее. Дальнѣйшее развитіе ихъ идетъ паразитнымъ путемъ на кожѣ различныхъ рыбъ; при помощи той же клейкой нити личинки прикрѣпляются къ жабрамъ, плавникамъ или другимъ частямъ плавающихъ мимо рыбъ, и вонзаются въ кожу при помощи зубьевъ своей раковины; на пораженномъ мѣстѣ клѣтки эпидермы рыбы начинаютъ разростаться и обростаютъ какъ бы чехломъ прикрѣпившихся личинокъ. Болѣе двухъ мѣсяцевъ личинки Б. живутъ такимъ образомъ въ кожѣ рыбъ, и въ это время довершается ихъ развитіе, формируются окончательно органы, между тѣмъ какъ биссоновая железка и пучки щетинокъ исчезаютъ. Наконецъ, кожная ткань, окружающая личинки, постепенно утончаясь, лопается и молодыя Б. падаютъ на дно, гдѣ и выростаютъ постепенно до окончательной величины. Зародышевая раковинка ихъ обыкновенно остается на верхушкахъ створокъ окончательной раковины въ видѣ остраго выступа. Такимъ образомъ потомство одной и той же Б. разносится рыбами въ различныя воды, и попадая въ разныя условія жизни (изъ озеръ въ рѣки и т. п.), развивается въ особи, отличающіяся по формѣ раковины.

Изъ числа паразитовъ Б. особенно любопытна небольшая рыбка горчакъ (см. это сл.), Rhodeus amarus Bl.; у самки горчака ко времени метанія икры образуется особая трубка, яйцекладъ, длиною до двухъ дюймовъ; эту трубку самки, вѣроятно, вводятъ въ жаберную полость Unio и Anodonta черезъ заднее отверстіе ея и сносятъ сюда икру; крупныя икринки попадаютъ въ жабры Б., гдѣ и происходитъ дальнѣйшее развитіе зародыша. Изъ другихъ паразитовъ Б. слѣдуетъ упомянуть небольшого червячка, Arpidogaster conchicola, живущаго въ околосердечной полости Б., и маленькихъ водяныхъ паучковъ (клещей) изъ рода Atax, различные виды которыхъ одни втеченіе всей жизни, другіе временно живутъ въ жабрахъ беззубки.

Безиггеймъ (Besigheim)—окружной городъ въ вюртембергскомъ Некарскомъ округѣ, при впаденіи рѣки Энцъ въ Некаръ, на линіи Битиггеймъ-Ягстфельдъ-Нижненекарской жел. дор., въ 24 км. къ С. отъ Штутгарта; имѣетъ двѣ гимназіи, мужскую и женскую, ремесленное училище, различныя фабрики и три мельницы. Жит. до 2706 (1880), занимающихся сельскимъ хозяйствомъ и винодѣліемъ. Б. находится на мѣстѣ бывшаго Castrum Valerianum, построеннаго императоромъ Пробомъ; въ средніе вѣка городъ былъ извѣстенъ подъ названіемъ Бассинхеймъ, съ 1153 г. принадлежалъ къ Баденскому герцогству, а въ 1595 г. присоединенъ къ Вюртембергу.

Безикская бухта—въ Эгейскомъ морѣ, у западнаго побережья Малоазійскаго полуострова, насупротивъ турецкаго острова Тенедосъ и къ Ю. отъ мыса того же названія. Бухта не глубока, но защищена отъ сѣвер-

наго и сѣверо-восточныхъ вѣтровъ и представляетъ хорошую якорную стоянку при глубинѣ въ 12—18 м., на разстояніи 1,2 км. отъ берега. Въ 1853 г. бухта Б. служила гаванью французско-британскому флоту, передъ его отправленіемъ къ Константинополю и въ Черное море.

Безикъ (Bezique)—карточная игра, весьма любимая при французскомъ дворѣ въ XVIII ст., а впослѣдствіи мало бывшая въ употребленіи. Около 1870 она опять начала распространяться въ Англіи и затѣмъ въ Германіи. Въ Россіи безикъ въ настоящее время также довольно распространенная игра, такъ-что Императорскій воспитательный домъ выпускаетъ даже для Б. карты (начиная съ девятки) въ особенныхъ обложкахъ и по особымъ цѣнамъ. Въ этой игрѣ принимаютъ участіе отъ 2—4 человѣкъ.

Безіеръ (Béziers, др. Beterrae)—главн. городъ округа, а раньше епископства, во французскомъ департаментѣ Геро (Herault), въ Лангедокѣ, близъ Средиземнаго моря, у линіи жел. дор. Бордо-Сеттъ, въ прекраснѣйшей, плодородной и здоровой мѣстности, при р. Орбѣ, недалеко отъ соединенія ея съ Южнымъ каналомъ. Въ Б. находятся: большой старинный каѳедральный соборъ, публичная библіотека, музей изящныхъ искусствъ, театръ, коммерческій судъ, экономическое и археологическое общества, шелковыя и шерстяныя фабрики, винокуренные, уксусные и многіе другіе заводы. Жителей 42788 (1886 г.), занимающихся винодѣліемъ, торговлею хлѣбомъ, масломъ, медомъ, миндалемъ, шелкомъ и пр. На мѣстѣ Б. находилась римская колонія Beterrae, упоминаемая какъ станція 7 легіона (Beterrae Septimanorum) и между другими древностями тамъ сохранились еще остатки римскаго амфитеатра. Въ IV в. Б. былъ въ цвѣтущемъ состояніи, но въ V ст. былъ взятъ вестготами и два раза разрушенъ. Въ X. ст. Б. пріобрѣлъ было полную независимость, но вскорѣ подчинился графамъ Барселонскимъ и вошелъ въ составъ леннаго владѣнія ихъ—графства Каркассонъ (Carcassonne). Во времена альбигойскихъ войнъ Б. былъ резиденціей Рожера, племянника Раймунда VI Тулузскаго; но въ 1209 г. былъ взятъ штурмомъ крестоносцами, причемъ 7000 жит. были сожжены въ церкви св. Магдалины и 20000 убито. По мирному договору 1229 г. Б. вмѣстѣ съ графствомъ Каркассоннъ перешелъ къ французской коронѣ. Крѣпость была уничтожена въ 1633 г., но осталась каменная стѣна съ башнями.

Безкабально, Безкабальный — юридическіе термины древне-русскаго права, обозначающіе или лицъ, которыя не дали на себя кабальной записи, т. е. письменнаго обязательства, связаннаго съ личной подчиненностью (см. Кабала), напр.: «а который человѣкъ живетъ безкабально» (Улож. царя Алексѣя Михайловича, XX 19), или требованіе, неутвержденное заемною записью, надлежащимъ порядкомъ совершонною, напримѣръ: «которые управскихъ люди учнутъ бити челомъ Государю о дѣлахъ въ безкабальныхъ искахъ» (Ibid, XVIII, 36).

Безкишечныя — см. Кишечнополостныя.

Безкишечныя (Acoela, см. табл. Вьюрушки, Turbellaria)—группа планарій изъ подотряда прямокишечныхъ (Rhabdocoela), характеризующаяся, главн. образ., отсутствіемъ кишечника, обособленнаго отъ паренхимы тѣла. Группа эта, впервые установленная проф. Ульянинымъ, состоитъ изъ небольшихъ (0,25—9 миллиметра) червей съ очень нѣжнымъ покрытымъ (какъ и у другихъ планарій) мерцательными рѣсничками, то цилиндрическимъ, то сплюснутымъ тѣломъ, живущихъ въ морѣ, то пелагически, т. е. свободно плавая въ водѣ, то на глубинѣ нѣсколькихъ метровъ между водорослями, по большей части плавая, рѣже ползая и питаясь преимущественно животной пищей. Нервной системы не найдено, хотя они имѣютъ непарные слуховые пузырьки и глазныя пятна, у одной формы даже съ линзами; также нѣтъ выдѣлительныхъ органовъ; безкишечныя—гермафродиты съ многочисленными сѣмянниками и парными яичниками. Ротъ, лежащій у цилиндрическихъ формъ на концѣ тѣла, а у плоскихъ на брюшной сторонѣ его, по большей части прямо ведетъ въ паренхиму тѣла, состоящую изъ мелкозернистой протоплазматической массы съ ядрами, наполняющей все тѣло и окружающей внутренніе органы. Масса эта способна переваривать принятую животнымъ пищу; перевариваніе происходитъ по типу т. наз. паренхиматознаго или интрацеллюлярнаго пищеваренія, т. е. такого, при которомъ пища переваривается непосредственно окружающею ее протоплазмою, а не съ помощью особыхъ выдѣляемыхъ въ полость кишечника соковъ, содержащихъ пищеварительные ферменты; частицы пищи при этомъ окружаются протоплазмою, питательныя части изъ нихъ извлекаются, а непереваренный остатокъ выбрасывается обратно наружу. Такое пищевареніе свойственно вообще низшимъ представителямъ животнаго царства (простѣйшимъ, кишечнополостнымъ и низшимъ червямъ), но точно такія же явленія наблюдаются также на т. наз. бѣлыхъ кровяныхъ шарикахъ высшихъ животныхъ и на пласмодіяхъ слизистыхъ грибовъ или миксомицетъ.

Безколѣнникъ — древне-русскій терминъ, означавшій лицо, не имѣвшее родовыхъ колѣнъ, безродный (см. Родство).

Безколючія рыбы (Anacanthini, см. табл. Рыбы)—отрядъ костистыхъ рыбъ, у которыхъ спинной, заднепроходный и брюшные плавники не имѣютъ колючихъ лучей; брюшные плавники, если они есть, то расположены на горлѣ или на груди; межчелюстная кость и верхнія челюсти подвижны; жабры гребенчаты. Тѣло Б. рыбъ покрыто циклоидною (круглою) или ктеноидною (гребенчатою) чешуею. По расположенію брюшныхъ плавниковъ эти рыбы примыкаютъ къ колючеперымъ, а по строенію плавниковъ вообще—къ отверстопузырнымъ, отъ которыхъ отличаются тѣмъ, что плавательный пузырь ихъ не имѣетъ воздушнаго прохода; кромѣ того, нѣкоторыя изъ нихъ и совсѣмъ не имѣютъ плавательнаго пузыря (напр. пескорой, Ammodytes). Къ этому отряду принадлежатъ всего 6 семействъ съ 85 родами и приблизительно 370 видами, огромное большинство которыхъ жи-

ветъ въ морѣ и лишь немногія (напр. налимъ, Lota fluviatilis) водятся въ прѣсныхъ водахъ. Эта группа, не смотря на незначительное число принадлежащихъ къ ней видовъ, имѣетъ громадное значеніе для рыболовства. Б. ежегодно поступаютъ въ продажу въ огромномъ количествѣ и для ловли ихъ снаряжаются тысячи кораблей, на которыхъ находятъ занятіе и заработокъ сотни тысячъ людей. Для ловли этихъ рыбъ въ извѣстныхъ мѣстахъ ежегодно собираются огромные флоты, а для нѣкоторыхъ странъ ловля эта служитъ почти единственнымъ источникомъ заработка. Изъ относящихся сюда семействъ главнѣйшія суть: **тресковыя** (Gadidae), къ которымъ принадлежатъ: треска (Gadus morrhua), флетанъ (G. merluccius), навага (G. nawaga), налимъ (Lota fluviatilis), мольва (Molva vulgaris) и др.; **ошибневыя** (Ophidiidae), изъ которыхъ замѣчательны: ошибень (Ophidium barbatum), паразитный фіерасферъ (Fierasfer acus), пескорой (Ammodytes tobianus) и др.; **камбаловыя** (Pleuronectidae), къ которымъ принадлежатъ, между прочимъ: палтусъ (Rombus maximus), камбала (Pleuronectes platessat), морской языкъ (Solea vulgaris).

Безконечно-малыя и безконечно большія величины.—Безконечно малая величина есть такая перемѣнная величина, предѣлъ которой есть 0, или, что то же самое, это есть такая перемѣнная величина, которая можетъ быть сдѣлана менѣе всякой данной величины. Поэтому Б. м. величину называютъ также иногда произвольно малою величиною. Б. большая величина, или произвольно большая величина, напротивъ, есть такая, которая можетъ быть сдѣлана болѣе всякой данной величины. Эти два вида перемѣнныхъ величинъ взаимно соотвѣтствуютъ одинъ другому и должны быть разсматриваемы вмѣстѣ. Такъ, въ элементарной геометріи разность между длиною окружности круга и периметромъ вписаннаго или описаннаго многоугольника съ произвольно большимъ числомъ сторонъ есть величина произвольно малая. Б. малыя и Б. большія величины дѣлятъ на различные порядки. Выбирая изъ данныхъ перемѣнныхъ величинъ одну какую нибудь за малую величину перваго порядка, называютъ Б. малыми величинами того же перваго порядка всякую Б. малую величину, отношеніе которой къ данной есть величина конечная. Если же отношеніе это есть Б. малая величина, и притомъ 1-го порядка, то ее называютъ Б. малою величиною 2-го порядка и т. д. Такимъ образомъ, если напр. α есть безконечно малая величина, которую мы считаемъ перваго порядка, а k какая нибудь конечная величина, то $k\alpha$ есть также Б. малая величина 1-го порядка, а α^n есть Б. малая величина n-го порядка. Въ то же время $\frac{1}{\alpha}$ считается Б. большою величиною 1-го порядка, $\frac{1}{\alpha^n}$ Б. большою величиною n-го порядка и т. д. Порядокъ малости или великости какой нибудь перемѣнной величины можетъ быть нетолько цѣлый, но и дробный или ирраціональный, такъ напр. при Б. большомъ x 1-го порядка величина logx есть Б. большая величина Б. малаго порядка. Громадное значеніе, какое имѣютъ Б. малыя величины въ анализѣ, основано на слѣдующихъ двухъ положеніяхъ: I. При розысканіи предѣла отношенія двухъ выраженій, содержащихъ Б. малыя величины различныхъ порядковъ, можно отбросить всѣ Б. малыя величины кромѣ тѣхъ, порядокъ которыхъ наименьшій. II. При розысканіи предѣла суммы выраженія, содержащаго Б. малыя величины различныхъ порядковъ, можно отбросить всѣ Б.-малыя величины, кромѣ тѣхъ, порядокъ которыхъ наименьшій. На этихъ положеніяхъ основано все дифференціальное и интегральное исчисленіе (см. эти сл.). Втеченіе долгаго времени эти свойства Б. малыхъ величинъ казались парадоксальными и возбуждали споры и возраженія со стороны многихъ математиковъ. См. напр. книгу Карно: «Reflexions sur la métaphysique du calcul infinitésimal».

Безконечные ряды—см. Ряды.

Безконечный винтъ — такъ называется потому, что, вращаясь безпрерывно въ одну и ту же сторону, вмѣстѣ съ сцѣпленнымъ съ нимъ колесомъ (см. Винтовое колесо), поворачивающимся тоже въ одну и ту же сторону—не можетъ никогда выйти изъ сцѣпленія съ послѣднимъ, какъ будто бы его винтовая нарѣзка была безконечной длины. Такого рода винтовое сцѣпленіе употребляется для передачи вращательнаго движенія, отъ одной оси къ другой, перпендикулярныхъ къ себѣ, и расположенныхъ въ разныхъ плоскостяхъ. Б. винтъ имѣетъ только кажущееся поступательное движеніе, на самомъ же дѣлѣ онъ вращается на одномъ и томъ же мѣстѣ. Винтовая нарѣзка его совершенно отлична отъ нарѣзки на болтахъ, она обыкновенно прямоугольна и при ней образуется самое малое треніе. Б. винтъ вмѣстѣ съ валомъ, на которомъ онъ сидитъ, составляетъ одно цѣлое, и выдѣлывается изъ желѣза. Въ однооборотномъ винтѣ шагъ нарѣза равенъ шагу винтоваго колеса, т. е. если винтъ поворачивается одинъ разъ, то винтовое колесо подвигается на одинъ зубъ. Въ двухъ-ооборотномъ винтѣ шагъ нарѣзки равняется удвоенному шагу колеса, а потому если винтъ повернется одинъ разъ, то колесо подвигается на 2 зубца. Вообще Б. винтъ удобенъ для преобразованія большихъ скоростей въ малыя, лишь бы передаваемая сила не была слишкомъ велика, такъ какъ отъ этого происходило бы стираніе трущихся частей.

Безконечный канатъ—т. е. такой, котораго оба конца соединены между собою или другими словами, канатъ, не имѣющій концовъ. Б. канаты обыкновенно огибаютъ собою шкивы или барабаны; при очень большой длинѣ каната, для предупрежденія провѣсовъ, его поддерживаютъ блоками, по которымъ онъ свободно можетъ скользить. Канаты эти бываютъ цѣпные, проволочные и пеньковые (см. Канатъ). Они имѣютъ очень большое примѣненіе въ разнаго рода механизмахъ, въ особенности въ горномъ и морскомъ дѣлѣ. Въ послѣднее время усовершенствованія, сдѣланныя фрав-

цузскими инженерами Леви и Оріолль въ устройствѣ приспособленія для движенія судовъ посредствомъ Б. каната, доказали неоспоримыя преимущества примѣненія его передъ другими способами къ тягѣ судовъ. Въ 1890 году въ Пруссіи приступили къ устройству тяги судовъ посредствомъ Б. каната, на каналѣ Одер-Шпрее, на подобіе существующей уже во Франціи на Сент-Кантенскомъ каналѣ, которая дала самыя лучшіе результаты. Помощью Б. каната передвигаются съ большимъ удобствомъ вагоны подземной желѣзной дороги подъ Темзою въ Лондонѣ и подъемной желѣзной дороги на гору (Lookout) въ Америкѣ, построенныхъ въ послѣдніе годы.

Безкоролевье (bezkrólewie). — Такъ называлось междуцарствіе въ старой Польшѣ. Б. въ Польшѣ весьма многимъ отличается отъ междуцарствія въ другихъ государствахъ, какъ вообще все политическое устройство древней Польши въ главнѣйшихъ своихъ основаніяхъ сильно отличалось отъ политическаго устройства всѣхъ другихъ странъ Европы. Польское государство не смотря на то, что во главѣ его стоялъ король, носило названіе Рѣчи Посполитой, т. е. республики, потому что въ немъ своеобразно были смѣшаны монархическіе и республиканскіе элементы. Вся исторія Польши представляетъ картину безпрестанной борьбы этихъ двухъ началъ, и потому безкоролевье не только во многомъ отличалось отъ междуцарствія въ другихъ странахъ, но притомъ оно играло большую роль въ самомъ процессѣ развитія двухъ основныхъ началъ политической жизни польскаго народа.

Отдѣльные случаи безкоролевья во многихъ отношеніяхъ не походили другъ на друга, а въ особенности различія между ними проявлялись въ ихъ продолжительности и въ силѣ вліянія монархическаго или республиканскаго начала, къ которымъ, начиная съ XVI в. сталъ присоединяться новый, все болѣе и болѣе усиливающійся факторъ, а именно вліяніе постороннихъ державъ. Къ этому слѣдуетъ прибавить, что никогда въ Польшѣ не существовало точныхъ законовъ, которые бы опредѣляли порядокъ внутренняго управленія страною во время безкоролевья и способъ избиранія новаго короля.

Первоначально въ Польшѣ безкоролевье не играло никакой почти роли, потому что оно было или очень недолговременно, или же его совсѣмъ не было, такъ какъ непосредственно послѣ смерти князя или короля ближайшій родственникъ или выбранный изъ числа родственниковъ народомъ наслѣдникъ занималъ престолъ. Впрочемъ, и связь между отдѣльными польскими княжествами была слишкомъ незначительна, чтобы время безкоролевья хотя-бы даже въ такихъ крупныхъ княжествахъ, какими были первоначально Познанское, потомъ Краковское, могло имѣть сильное вліяніе на всю область, заселенную польскимъ племенемъ. До послѣднихъ временъ историки считали, да впрочемъ и теперь еще въ большомъ количествѣ популярныхъ руководствъ повторяется это мнѣніе, что первое безкоролевье было въ Польшѣ послѣ смерти Мечислава II, въ 1034 году. Послѣ него, будто-бы, остался единственный сынъ Казиміръ, рожденный въ 1016 г. отъ Рихезы, нѣмецкой принцессы. Послѣдняя послѣ смерти мужа стала управлять страною отъ имени своего малолѣтняго сына (ему однакожъ было тогда 18 лѣтъ!), но недовольные ея правленіемъ польскіе дворяне прогнали ее вмѣстѣ съ сыномъ, который пошелъ въ монахи. Тогда начались безпорядки въ странѣ и раскаявшіеся поляки призвали снова прогнаннаго Казиміра, котораго папа долженъ былъ освободить отъ монашескихъ обѣтовъ. На самомъ дѣлѣ ничего подобнаго не было, и событія сложились вотъ какъ: Мечиславъ имѣлъ отъ какой то жены или наложницы старшаго сына Болеслава, который былъ предназначенъ для престола, младшій же Казиміръ, не расчитывавшій ни на какой удѣлъ, долженъ былъ сдѣлаться монахомъ. Между тѣмъ Болеславъ былъ очень жестокъ, несправедливъ и кровожаденъ; вскорѣ онъ умеръ и тогда престолъ перешелъ къ младшему брату Казиміру, но такъ какъ тотъ уже былъ монахомъ, то надо было хлопотать объ освобожденіи его отъ монашескихъ обѣтовъ, что и случилось въ 1039 г. Такимъ образомъ первое безкоролевье было послѣ смерти Болеслава Мечиславовича, который за свою безнравственность не былъ помѣщенъ лѣтописцами въ число польскихъ королей и князей; оно продолжалось очень короткое время и не отличалось никакими замѣчательными событіями. Другія безкоролевья въ царствованіи династіи Пястовъ были кратковременны, но мало по малу выдвигали впередъ избирательный порядокъ; обстоятельство это обусловливалось, главнымъ образомъ, тѣмъ, что въ древней Польшѣ не было точныхъ династическихъ традицій, такъ что послѣ смерти великаго князя его престолъ занимаетъ то сынъ его, то старшій въ родѣ. Такъ напр., послѣ изгнанія Болеслава Смѣлаго на престолъ вступилъ не сынъ его, а братъ; то же самое мы видимъ послѣ смерти Болеслава Кудряваго 1173 г., но уже въ 1194 г. по соглашенію съ дворянствомъ сынъ Казиміра Справедливаго занимаетъ отцовскій великокняжескій престолъ вопреки притязаніямъ дяди своего Мечислава, который, впрочемъ, вскорѣ успѣлъ отстоять свои требованія и устранить племянника отъ Краковскаго княжества. Такимъ образомъ мы видимъ, что здѣсь уже весьма сильно проявляются тѣ элементы, которые до конца польской исторіи находились въ постоянной борьбѣ.

Тогда уже особенно сильно проявляется воля самого народа и Мечиславъ, занявъ Краковъ, управляетъ только съ соизволенія и отъ имени малолѣтняго своего племянника Лешка, который долженъ былъ вступить въ управленіе Краковымъ послѣ смерти Мечислава. Но не смотря на всѣ его несомнѣнныя права, подтвержденныя даже народнымъ избраніемъ его въ князья въ 1194 году, краковскій воевода Николай ставитъ ему условія, а такъ какъ Лешекъ не принимаетъ этихъ условій, то приглашается на престолъ старшій въ родѣ Пястовъ—Владиславъ, который правилъ только съ 1202 по 1206 г., уступивъ престолъ Лешку. Не оставившій потомства Болеславъ Лешковичъ Стыдливый указываетъ самъ, что

долженъ быть его наслѣдникомъ, но указанный имъ Лешекъ Черный долженъ былъ быть избранъ народомъ; здѣсь кромѣ воли народа имѣло значеніе старшинство, такъ какъ Лешекъ былъ тогда старшимъ въ родѣ. Послѣ него вступилъ на престолъ тоже старшій въ родѣ Генрихъ Пробусъ, который передалъ свои права тоже старшему въ родѣ Пржемыславу. Между тѣмъ Краковъ, который со временъ Мечислава II имѣлъ первенствующее значеніе въ Польшѣ, избираетъ въ князья чешскаго короля Вацлава или Вячеслава. Тогда произошло интересное явленіе: такъ какъ Вацлавъ не имѣлъ по польскимъ традиціямъ никакихъ правъ на великокняжескій престолъ, то Краковъ вслѣдствіе такого выбора сразу потерялъ свое вліяніе и польскіе князья примыкаютъ къ Пржемыславу, который на короткое время переноситъ центръ тяжести государства въ Познань, т. е. въ Великую Польшу. Но послѣ смерти неоставившаго потомства Пржемыслава и тамъ беретъ верхъ избирательное начало, и господиномъ всей Польши является Вацлавъ. Но послѣ смерти Вацлава сынъ его не можетъ уже удержаться на польскомъ престолѣ, который занимаетъ снова старшій въ родѣ Пястовъ—Владиславъ Локетокъ, и въ своихъ указахъ соединяетъ уже навсегда Великую и Малую Польшу. Это было послѣднее признаніе правъ по старшинству въ родѣ, соединенное съ избраніемъ кандидата народомъ. Съ тѣхъ поръ получаетъ перевѣсъ наслѣдственность по прямой линіи, но не иначе какъ съ признаніемъ за народомъ права избирать себѣ короля и налагать на него обязанности. Въ другихъ странахъ послѣдствія утвержденія наслѣдственного порядка бывали другія. Вмѣстѣ съ утвержденіемъ такого порядка обыкновенно избирательное начало теряло все свое значеніе и народъ даже вопреки своей воли долженъ былъ покоряться законному наслѣднику умершаго короля. Въ этихъ случаяхъ такой порядокъ былъ результатомъ упорной и продолжительной борьбы между королемъ и народомъ, борьбы, кончавшейся почти везде полной побѣдой короля. Въ Польшѣ было иначе: здѣсь короли вошли въ соглашеніе съ народомъ противъ своихъ родственниковъ, имѣвшихъ притязанія на престолъ и такимъ образомъ каждый разъ за передачу престола своимъ дѣтямъ они должны были давать народу все больше и больше избирательныхъ правъ. И дѣйствительно, оно и не могло быть иначе, такъ какъ короли были слишкомъ слабы, чтобы захватить власть въ свои руки, а такъ какъ съ того времени окончательно выдвинулись два принципа: старшинство въ родѣ и избирательное право народа, то естественно они, вооружаясь противъ перваго принципа, должны были опереться на другой. Съ тѣхъ поръ безкоролевья начинаютъ пріобрѣтать все больше и больше значенія, такъ какъ они становятся временемъ, въ которое сынъ или ближайшій по прямой линіи наслѣдникъ престола ведетъ переговоры, кончавшіеся обыкновенно уступками въ пользу дворянъ. Послѣ смерти Владислава Локетка (1333) и Казимира Великаго (1370) не было безкоролевій, такъ какъ оба эти короля еще при своей жизни добились того, что народъ признавъ указанныхъ ими наслѣдниковъ. Такимъ образомъ только въ 1382 году произошло первое безкоролевье, весьма важное въ исторіи Польши, когда народъ въ первый разъ проявилъ свою рѣшающую волю. Дѣло въ томъ, что Людовикъ передъ смертью выхлопоталъ у народа, что его наслѣдницей на польскомъ престолѣ будетъ одна изъ его дочерей, но умирая, онъ не сдѣлалъ выбора и такимъ образомъ явились двѣ претендентки съ равными правами. Тогда начались съ одной стороны интриги Сигизмунда Люксембургскаго, мужа Маріи, старшей дочери Людовика, съ другой же, т. е. со стороны націи — многочисленные съѣзды и совѣщанія всего дворянства, которое наконецъ рѣшило призвать на престолъ младшую дочь Людовика, незамужнюю Ядвигу, которая дѣйствительно въ 1384 году прибыла въ Краковъ и заняла польскій престолъ. Нація стала искать мужа для королевы, который такимъ образомъ сдѣлался бы королемъ: выборъ палъ на литовскаго князя Ягайлу. Онъ въ 1386 г. женился на Ядвигѣ и короновался польской короной въ Краковѣ. Ягайло вступилъ въ права послѣднихъ Пястовъ, т. е. послѣ него могъ быть избранъ на престолъ сынъ его, что дѣйствительно и произошло послѣ его смерти, когда королемъ былъ избранъ малолѣтній Владиславъ въ 1434 г. Теперь вопросъ наслѣдственности въ Польшѣ еще болѣе осложнился тѣмъ, что польскіе короли, избираемые по наслѣдству, были совсѣмъ неизбранными, а наслѣдственными литовскими великими князьями. Можно было ожидать, что либо короли, при помощи литовцевъ проведутъ въ Польшѣ идею чистой наслѣдственности, или же наоборотъ въ Литву проникнетъ мало по малу польскій обычай. Случилось послѣднее. Уже послѣ смерти Владислава (1444) наступило продолжительное безкоролевье; народъ избираетъ Казимира, брата Владислава, но онъ, занявъ уже литовскій престолъ, все откладывалъ свой пріѣздъ въ Краковъ, можетъ быть думая, что поляки устрашатся разрыва уніи съ Литвой и откажутся отъ своихъ избирательныхъ правъ. Между тѣмъ произошло совсѣмъ другое; они избрали королемъ Болеслава Мазовецкаго. Тогда Казиміръ долженъ былъ сдаться и безкоролевье снова кончилось побѣдой шляхетства надъ королемъ. Между тѣмъ и въ Литвѣ мало по малу начинаетъ брать верхъ избирательное начало: въ безкоролевье послѣ смерти Казимира. Литва, вѣроятно, желая отдѣлиться отъ Польши и предвидя, что поляки изберутъ королемъ старшаго Казиміровича—Яна Альбрехта, сама избираетъ княземъ Александра. Но тогда была еще громадная разница между этими двумя государствами: въ Литвѣ такое избраніе было извѣстнаго рода сойм ґенералъ, созываемое во время безкоролевья магнатами, между тѣмъ какъ въ Польшѣ уже при первыхъ Ягеллонахъ выработался извѣстный легальный порядокъ избранія, напр.: собирались избирательные сеймы, страною управлялъ такъ называемый интерреексъ и т. п. Поэтому до послѣдней минуты на полвину самостоятельной жизни Литвы, т. е. до Люблинской уніи 1569 г.,

избирательный порядокъ не утвердился въ Литвѣ, хотя онъ становился все болѣе и болѣе заманчивымъ для литовскихъ дворянъ. Это выразилось тоже и послѣ смерти Александра, когда сперва Литва, а послѣ Польша предложили престолъ Сигизмунду I. Послѣ него безкоролевья не было, но это уже былъ послѣдній случай этого рода въ исторіи Польши, такъ какъ, начиная со дня кончины Сигизмунда Августа (1572), избирательный принципъ въ Польшѣ и Литвѣ безгранично господствуетъ и нація совершенно не признаетъ никакихъ наслѣдственныхъ правъ у претендентовъ на престолъ. Безкоролевья становятся продолжительнѣе, чѣмъ прежде: такъ, послѣ Сигизмунда Августа безкоролевье продолжалось болѣе чѣмъ полтора года; послѣ Генриха—фактически 23 мѣсяца, а оффиціально около 8 мѣсяцевъ; послѣ Стефана Баторія—одинъ годъ, послѣ Сигизмунда III—9 мѣсяцевъ, послѣ Владислава IV—8 мѣсяцевъ, послѣ Яна Казиміра—9 мѣсяцевъ, послѣ Вишневецкаго—7 мѣсяцевъ, послѣ Собѣсскаго—15 мѣсяцевъ, послѣ Августа II—9 мѣсяцевъ и наконецъ послѣ Августа III—11 мѣсяцевъ. Было бы слишкомъ долго разсматривать подробную исторію всѣхъ этихъ безкоролевій; въ общемъ можно сказать, что онѣ представляли самые мрачные періоды польской исторіи, вносившіе хаосъ во внутреннее управленіе страны, въ ея политическую и соціальную организацію и въ нравственное состояніе общества.

Нельзя сказать, чтобы и послѣ 1572 г. совершенно исчезли слѣды прежняго принципа наслѣдственности: такъ, послѣ Сигизмуда Августа много дворянъ голосовало за королевну Анну Ягеллонскую и Баторій сдѣлался королемъ, благодаря тому, что на ней женился. Сигизмундъ III былъ тоже потомкомъ Ягеллоновъ въ женской линіи; послѣ него царствовали его сыновья. Михаила Вишневецкаго избравшая его шляхта считала тоже потомкомъ Ягеллоновъ или лучше сказать Гедиминовичей. Но Собѣсскій не имѣлъ никакихъ связей съ прежними королями, какъ и Августъ II, послѣ котораго снова вступилъ на престолъ его сынъ, если мы оставимъ въ сторонѣ Лещинскаго. Кандидаты на польскій престолъ съ самаго начала имѣли возможность широкаго примѣненія къ дѣлу искусства своихъ агентовъ и вліянія своихъ денегъ; кандидатовъ же этихъ было всегда много и каждый изъ нихъ имѣлъ въ Польшѣ своихъ агентовъ, своихъ сторонниковъ, которые всячески старались побѣдить всѣ другія партіи. Такъ напр., послѣ бѣгства Генриха, между прочимъ, кандидатами были: Вильгельмъ изъ Розенберга, эрцгерцогъ Фердинандъ, императоръ Максимиліанъ и трансильванскій князь Стефанъ Баторій. Во всѣхъ безкоролевьяхъ повторялось тоже самое, съ той только разницей, что впослѣдствіи кандидаты основывали свои надежды на вліяніи различныхъ европейскихъ державъ, въ интересѣ которыхъ было имѣть своего сторонника на польскомъ престолѣ. Государства, поддерживавшія своихъ кандидатовъ, тратили громадныя деньги на агитацію между шляхтой, что, конечно, являлось одной изъ причинъ позднѣйшаго нравственнаго упадка этого класса. Часто такой порядокъ дѣлъ велъ даже къ междоусобнымъ войнамъ: по обычаю, который выработался съ теченіемъ времени, король долженъ быть выбранъ единогласно, въ случаѣ же разногласія тотъ изъ избранныхъ удерживался на престолѣ, который успѣвалъ торжественно короноваться въ Краковѣ. Такъ именно случилось послѣ 1574 г., когда избраны были одиновременно: Стефанъ Баторій и имп. Максимиліанъ. Сторонникъ Баторія, Замойскій долженъ былъ побѣдить и взять въ плѣнъ Максимиліана, чтобы принудить его отказаться отъ своихъ притязаній, послѣ чего Баторій короновался въ Краковѣ. Когда иностранныя державы начали вмѣшиваться въ дѣла Польши, и коронація не кончала распри, какъ это случилось при избраніи Августа III и Лещинскаго; тогда безкоролевье повлекло за собою вмѣшательство Швеціи и Россіи и кровавую междоусобную войну. Почти каждое безкоролевье влекло за собою ослабленіе королевской власти, такъ какъ каждый король долженъ былъ подписывать такъ называеыя «pacta conventa» въ родѣ генриціанскихъ артикуловъ (см. Артикулы генриціанскіе). Такимъ образомъ безкоролевья, будучи сами продуктомъ неправильной государственной организаціи, въ свою очередь служили элемонтомъ, подтачивавшимъ внутренній строй Польши.

Остается намъ въ общихъ чертахъ указать, какъ слагалась внутренная жизнь государства во время безкоролевья. Изъ того, что уже сказано о безкоролевьи, вытекаетъ, что только болѣе продолжительныя безкоролевья послѣ 1572 г. могли вызывать болѣе или менѣе существенныя перемѣны въ жизни страны. Польша тогда оставалась довольно значительные промежутки времени (до 24 мѣсяцевъ) безъ главы правленія, между тѣмъ административная машина должна была безпрестанно работать, а для того нуженъ былъ человѣкъ, который бы временно могъ заступить мѣсто короля. Такимъ замѣстителемъ являлся гнѣзненскій архіепископъ, примасъ Польши. Съ теченіемъ многихъ вѣковъ, начиная съ XI столѣтія, гнѣзненскіе архіепископы пользовались большимъ почетомъ въ Польшѣ; архіепископъ считался главой всей польской церковной іерархіи, и даже въ то время, когда вся страна была раздѣлена между многими, почти самостоятельными князьями, архіепископъ былъ всегда одинъ и признавался всѣми безъ исключенія. Поэтому весьма естественно, что послѣ 1573 г., не смотря на сопротивленіе диссидентовъ, примасъ былъ провозглашенъ временнымъ главою всей страны. Ему поручено было собирать сеймики и сеймы послѣ смерти короля и онъ былъ президентомъ сейма. Онъ могъ принимать иностранныхъ пословъ и вообще въ международныхъ сношеніяхъ представлялъ Польшу. Конечно примасъ не имѣлъ всѣхъ королевскихъ правъ: онъ не могъ назначать никого ни на какія должности, не могъ раздавать староствъ и вообще, если и король не имѣлъ бо́льшой власти, тѣмъ менѣе ею могъ пользоваться примасъ, главною обязанностью котораго было сохранить въ странѣ спокойствіе и содѣйствовать скорѣйшему избранію короля. Примасъ первоначаль-

во время безкоролевья совѣщался съ сенаторами; въ 1632 при немъ учредили совѣтъ, состоявшій изъ разнаго въ разное время числа членовъ, избираемыхъ изъ сенаторовъ, духовенства и простыхъ дворянъ; примасу принадлежало право короновать новоизбраннаго короля. Примасы interreges, иногда называемые безкоролями, были: Яковъ Уханскій въ 1572 г. и 1574 г., послѣ его смерти въ 1575 заступилъ его мѣсто Станиславъ Карнковскій, епископъ куявскій, который уже какъ примасъ былъ безкоролемъ въ 1586 г., Янъ Венжикъ 1632 г., Матвѣй Лубенскій 1648 г., Николай Пражмовскій 1668 г., Казиміръ Флоріанъ, князь Чарторыжскій 1673 г., Николай Радзеіовскій, кардиналъ 1696 г., а послѣ него Станиславъ Домбскій, епископъ куявскій 1697 г., Ѳедоръ Потоцкій 1733 г., а послѣ него Станиславъ Гозій, епископъ познанскій и наконецъ Владиславъ Александръ Лубенскій 1764 г. Кромѣ тѣхъ перемѣнъ, о которыхъ мы теперь говорили, никакихъ другихъ въ администраціи страны во время безкоролевья не было, но зато моментъ, въ который оффиціально объявляли народу о смерти короля, сейчасъ же вызывалъ большія перемѣны въ судопроизводствѣ.

Высшимъ судьею въ Польшѣ былъ король, поэтому неудивительно, что вмѣстѣ съ его смертью закрывались всѣ суды и трибуналы въ странѣ. Но такъ какъ время безкоролевья было болѣе безпокойное, чѣмъ обыкновенно, то суды не только должны были тогда дѣйствовать, но надо было прибѣгать къ болѣе быстрому и строгому правосудію, чѣмъ въ обыкновенное время. Поэтому на время безкоролевья назначались временные суды; такъ, напримѣръ, послѣ смерти короля Сигизмунда Августа краковская шляхта собралась въ конфедераціи въ столицѣ и постановила, что, если кто осмѣлится сдѣлать насиліе, нападеніе, грабежъ, или другое какое нибудь своеволіе, то всѣ должны вооружиться противъ него, чтобы его наказать. Это рѣшеніе шляхта назвала «каптуромъ». Въ силу «каптура» преступникъ наказывался безъ предварительнаго подробнаго слѣдствія и безъ составленія письменнаго приговора. Такъ какъ въ обыкновенное время въ Польшѣ господствовалъ принципъ: «neminem captivabimus nisi jure victum», то удивительнымъ покажется толкованіе названія этого суда многими историками, которые сближаютъ его съ польскимъ словомъ «kaptur», что значитъ «капишонъ» и объясняютъ, что члены этого суда покрывали головы капишонами въ знакъ траура по умершемъ королѣ. Въ дѣйствительности слово каптуръ произошло отъ выраженія: judicium capturum (преступника) или conventus capturus и означало, что сейчасъ послѣ осужденія виновнаго слѣдовало хватать и наказывать. Болѣе обширныя свѣдѣнія объ этихъ судахъ—см. подъ словомъ Каптуръ.

Что касается подготовленія избранія новаго короля, то оно происходило такимъ образомъ: тотчасъ послѣ смерти короля примасъ издавалъ универсалы, созывавшіе шляхетство на такъ называемый конвокаціонный сеймъ (Sejm konwokacyjny). Послѣ конвокаціоннаго собирался элекціонный, избирательный сеймъ (Sejm elekcyjny); на немъ по закону надо было избирать короля единогласно, но это случалось рѣдко и чаще всего составлялись партіи, которыя не хотѣли согласиться другъ съ другомъ; тогда избранные своими партіями кандидаты старались какъ можно скорѣе короноваться и кто первый успѣвалъ это сдѣлать, тотъ обыкновенно признавался всею страною. Но для коронаціи необходимо нужно было согласіе третьяго коронаціоннаго сейма (Sejm koronacyjny), которымъ оканчивалось безкоролевье. Первый и третій изъ этихъ сеймовъ по закону продолжался двѣ недѣли, второй же, какъ и обыкновенный, шесть недѣль. Подробнѣе объ этихъ сеймахъ см. соотвѣтственныя слова.

Литература: Свентославъ Оржельскій, «Interregni Poloniae libri VIII», переводъ Спасовича: «Bezkrólewia ksiąg osmioro»; И. Гейденштейнъ, «Rerum polonicarum ab excessu Sigismundi Augusti libri XII» (изд. Вольфомъ п. з.: «Dziejopisarze Krajowi»; Закржевскій, «Poucieczce Henryka» (Краковъ, 1878); Трачевскій, «Польское безкоролевье по прекращеніи династіи Ягеллоновъ» (Москва, 1869); Т. Пилинскій, «Bezkrólewie po Zygmuncie Auguscie» (Краковъ, 1872); Шуйскій, «Opowiadania i rostrząsania historyczne» (Варш., 1882); Ѳ. Вержбовскій, «Zabiegi cesarza Maksymiljana o koronę polską» («Ateneum», 1879); Рейманъ, «Die polnische Königswahl von 1573»; его же, «Der Kampf Roms gegen die religiöse Freiheit Polens in den Jahren 1573 und 1574»; де Ноайль, «Henri de Valois et la Pologne en 1572» (Парижъ, 1867); Гюппе, «De Poloniae post Henricum interregno»; Томекъ, «Snahy domu rakouského o nabyti koruny polské v XVI st.» («Časopis Muzea Českého», 1851); Ѳ. Вержбовскій, «Двѣ кандидатуры на польскій престолъ Вильгельма изъ Розенберга и эрцгерцога Фердинанда 1554 и 1575 г.» (Варш., 1889); Каро, «Interregnum 1587»; Сенявскій, «Interregnum 1587»; Валевскій, «Dzieje bezkrolewia po Janie III» (Краковъ, 1875); Гюппе, «Verfassung der Republik Polen»; К. Гоффманъ, «Obzor rządu i prawodawstwa dawnej Polski»; Ленгнихъ, «Prawo pospolite Królestwa polskiego»; А. Павинскій, «Rządy sejmikowe w Polsce»; Карѣевъ, «Историческій очеркъ польскаго сейма» (Москва, 1888) и др.

Безкрылыя насѣкомыя (Aptera)—отрядъ паразитныхъ насѣкомъ., безъ крыльевъ, съ колющими или грызущими ротовыми органами, съ неясно расчлененною грудью, большею частью съ девятичленистымъ брюшкомъ и съ простымъ размноженіемъ, т. е. безъ превращенія. Тѣло этихъ насѣкомыхъ плоское, т. е. сплющенное сверху внизъ, то широкое, то узкое. Голова небольшая, расположенная горизонтально, чрезвычайно разнообразной формы; на ней помѣщаются короткіе, 3—5 членистые сяжки, простые глаза (глазки) и колющіе или-же грызущіе ротовые органы. Грудь небольшая, съ неяснымъ расчлененіемъ, несущая три пары ногъ, снабженныхъ по большей части двухчленистыми, рѣже одночленистыми лапками, которыя оканчиваются однимъ или двумя коготками. Брюшко очень сильно развито, нерѣдко снабжено волосками и щетинками. Самки всегда значительно больше самцовъ и у мно-

гихъ видовъ отличаются по формѣ послѣдняго брюшнаго членика. Изъ яицъ вылупляются молодыя насѣкомыя, которыя совершенно схожи со взрослыми, и не претерпѣваютъ никакихъ превращеній. Б. всѣ живутъ паразитами на тѣлѣ млекопитающихъ и птицъ и питаются или кровью и волосами или перьями, чѣмъ безпокоятъ обитаемыхъ ими животныхъ и у нѣкоторыхъ изъ нихъ вызываютъ накожныя сыпи. Отрядъ Б. дѣлится на два подотряда: вшей (Pediculidae) и мѣхоѣдовъ (Mallophaga). Вши (см. табл. Вши) имѣютъ колющіе ротовые органы въ видѣ мясистаго хоботка со втяжною колющею трубкою, короткіе, нитевидные пятичленистые сяжки, маленькіе, простые глаза, малую неясно расчлененную грудь, большое 7 — 9 членистое брюшко, двучленистыя лапки, концевой членикъ которыхъ великъ, крючкообразенъ и пригибается къ основному членику. Вши живутъ на кожѣ млекопитающихъ и человѣка и питаются ихъ кровью; грушеобразныя яйца ихъ (гниды) прикрѣпляются узкимъ концомъ къ волосу, а на широкомъ концѣ снабжены крышечкою (Вошь головная, Pediculus capitis; В. платяная, P. vestimenti; В. лобковая, Phtirius inguinalis; Кровохлебка свиная, Haematopinus suis; К. лошадиная, H. macrocephalus; К. собачья, H. piliferus и др.). У мѣхоѣдовъ (см. таблица Мѣхоѣды) тѣло сплющенное, сяжки 3—5 членистые, глаза маленькіе, простые, ротовые органы грызущіе съ короткими крючкообразными верхними челюстями, 2 — членистыми губными щупиками и съ 4 — членистыми челюстными щупиками или безъ нихъ; грудь съ явственнымъ переднимъ и со сросшимися среднимъ и заднимъ члениками; брюшко 9—10 членистое; ноги короткія, сильныя, съ двучленистыми лапками, оканчивающимися 1 или двумя коготками. Многочисленные виды этого подотряда живутъ на кожѣ млекопитающихъ и птицъ и питаются волосами или перьями, но не сосутъ крови (Власоѣдъ собачій, Trichocephalus canis; В. овечій, Tr. sphaerocephalus; Пухоѣдъ желчный, Docophorus icterodes; П. голубиный, Nirmus clavaeformis; П. павлиній, Goniodes falcicornis; П. великанъ, Goniocotes gigas; П. измѣнчивый, Lipeurus variabilis; П. ребристый, Ornithobius goniopleurus; Кортецъ кубаревидный, Colpocephalum turbinatum; К. грязный, Trinoton conspurcatum; К. блѣдный, Menopon pallidum; Кривоножка стройная, Gyropus gracilis и др.). Важнѣйшія сочиненія о Б.: Nitzsch, «Die Familien und Gattungen der Thierinsekten» (German's Magazin für Entomologie, т. III); Denny, «Monographia Anaplurorum Britanniae» (Лонд., 1862); Giebel, «Insecta Epizoa» (Лейпц., 1874); Piaget, «Les Pédiculines» (Лейденъ, 1880 г.); Mégnin, «Les Parasites et les maladies parasitaires, chez l'homme et les animaux. Insectes, Arachnides, Crustacées» (Парижъ, 1880, стр. 72—102).

Безкрылыя птицы (Apterygidae) принадлежатъ къ отряду бѣгающихъ (Cursores). Онѣ имѣютъ длинный, тонкій, слегка согнутый клювъ, напоминающій клювъ бекасовъ: ноздри помѣщаются на концѣ клюва и отъ нихъ, по бокамъ послѣдняго, идетъ бороздка, достигающая до восковицы, которая окружаетъ основаніе клюва; крылья и хвостъ заточные, безъ слѣда маховыхъ и рулевыхъ перьевъ. Сильныя, сравнительно низкія ноги покрыты на пяткѣ сѣтчатыми щитками; три передніе пальца вооружены копающими когтями; задній палецъ коротокъ и не достигаетъ земли. Голова маленькая; шея сравнительно короткая. Тѣло сплошь покрыто длинными, рѣдкими висячими перьями, похожими на волоса. Анатомическое строеніе этихъ птицъ представляетъ значительныя особенности. Такъ, вилки или дужки у нихъ нѣтъ, шейные позвонки весьма многочисленны, кости крыла развиты чрезвычайно слабо, а хвостъ короткій и состоитъ изъ позвонковъ, уменьшающихся отъ перваго къ послѣднему, который хотя и состоитъ изъ срощенія нѣсколькихъ позвонковъ, но малъ. Но самыя интересныя особенности организаціи Б. птицъ заключаются въ строеніи нѣкоторыхъ внутреннихъ ихъ органовъ. Онѣ имѣютъ вполнѣ развитую діафрагму или грудобрюшную преграду (у остальныхъ птицъ бываетъ только зачаточная діафрагма), состоящую, какъ у млекопитающихъ, изъ мышечной и сухожильной частей; отверстіе, сообщающее полость праваго желудочка сердца съ правымъ предсердіемъ, замыкается не мускульнымъ клапаномъ, какъ у прочихъ птицъ, а перепончатою трехстворчатою заслонкою, какъ у млекопитающихъ. Пищеварительный аппаратъ съ его придатками (печень, поджелудочная железа), органы дыханія и половые органы устроены, какъ у прочихъ птицъ. Б. птицы—ночныя животныя, днемъ прячущіяся въ норахъ, а ночью выходящія отыскивать добычу, которая состоитъ изъ личинокъ насѣкомыхъ и червей. Эти птицы живутъ парами во время размноженія, которое происходитъ, повидимому, два раза въ году. Самка кладетъ одно очень большое яйцо. Это яйцо насиживается въ норѣ одною самкою, по мнѣнію же нѣкоторыхъ— самцомъ и самкою попеременно. Къ этой группѣ принадлежитъ только одинъ родъ — киви или безкрылъ (Apterygx), немногочисленные виды котораго водятся въ Новой Зеландіи. Къ Б. птицамъ близко примыкаетъ другая группа наземныхъ птицъ, также неспособныхъ летать, это исполинскіе динорнисы (Dinornithidae), которые водились на Мадагаскарѣ, Маскаренскихъ островахъ и въ Новой Зеландіи. Всѣ онѣ въ настоящее время вымерли; отъ нѣкоторыхъ извѣстны остатки изъ аллювія, отъ другихъ же найдены кости на столько свѣжіе, что существованіе этихъ животныхъ одновременно съ человѣкомъ не подлежитъ сомнѣнію. Важнѣйшіе представители динорнисовъ суть: моа (Dinornis giganteus), достигавшій болѣе 3 м. вышины; моа, подобно своимъ родичамъ, имѣлъ толстыя, неуклюжія трехпалыя ноги и зачаточныя крылья; эта птица истреблена въ историческія уже времена, такъ какъ между ново-зеландцами по сіе время хранятся преданія о борьбѣ ихъ предковъ съ этими гигантами. Кости и яичная скорлупа моа встрѣчаются довольно часто; палаптериксъ (Palapterygx ingens), водившійся въ Новой Зеландіи и отличавшійся зачаточными крыльями и присутствіемъ четвертаго короткаго пальца на ногахъ; эпіорнисъ (Aepyornis maxim

во время безкоролевья совѣщался съ сенаторами; въ 1632 при немъ учредили совѣтъ, состоявшій изъ разнаго въ разное время числа членовъ, избираемыхъ изъ сенаторовъ, духовенства и простыхъ дворянъ; примасу принадлежало право короновать новоизбраннаго короля. Примасы interreges, иногда называемые безкоролями, были: Яковъ Уханскій въ 1572 г. и 1574 г., послѣ его смерти въ 1575 заступилъ его мѣсто Станиславъ Карнковскій, епископъ куявскій, который уже какъ примасъ былъ безкоролемъ въ 1586 г., Янъ Венжикъ 1632 г., Матвѣй Лубенскій 1648 г., Николай Пражмовскій 1668 г., Казиміръ Флоріанъ, князь Чарторыжскій 1673 г., Николай Радзеіовскій, кардиналъ 1696 г., а послѣ него Станиславъ Домбскій, епископъ куявскій 1697 г., Ѳедоръ Потоцкій 1733 г., а послѣ него Станиславъ Гозій, епископъ познанскій и наконецъ Владиславъ Александръ Лубенскій 1764 г. Кромѣ тѣхъ перемѣнъ, о которыхъ мы теперь говорили, никакихъ другихъ въ администраціи страны во время безкоролевья не было, но зато моментъ, въ который оффиціально объявляли народу о смерти короля, сейчасъ же вызывалъ большія перемѣны въ судопроизводствѣ.

Высшимъ судьею въ Польшѣ былъ король, поэтому неудивительно, что вмѣстѣ съ его смертью закрывались всѣ суды и трибуналы въ странѣ. Но такъ какъ время безкоролевья было болѣе безпокойное, чѣмъ обыкновенно, то суды не только должны были тогда дѣйствовать, но надо было прибѣгать къ болѣе быстрому и строгому правосудію, чѣмъ въ обыкновенное время. Поэтому на время безкоролевья назначались временные суды; такъ, напримѣръ, послѣ смерти короля Сигизмунда Августа краковская шляхта собралась въ конфедераціи въ столицѣ и постановила, что, если кто осмѣлится сдѣлать насиліе, нападеніе, грабежъ, или другое какое нибудь своеволіе, то всѣ должны вооружиться противъ него, чтобы его наказать. Это рѣшеніе шляхта назвала «каптуромъ». Въ силу «каптура» преступникъ наказывался безъ предварительнаго подробнаго слѣдствія и безъ составленія письменнаго приговора. Такъ какъ въ обыкновенное время въ Польшѣ господствовалъ принципъ: «neminem captivabimus nisi jure victum», то удивительнымъ покажется толкованіе названія этого суда многими историками, которые сближаютъ его съ польскимъ словомъ «kapturъ», что значитъ «капишонъ» и объясняютъ, что члены этого суда покрывали головы капишонами въ знакъ траура по умершемъ королѣ. Въ дѣйствительности слово каптуръ произошло отъ выраженія: judicium capturum (преступника) или conventus capturus и означало, что сейчасъ послѣ осужденія виновнаго слѣдовало хватать и наказывать. Болѣе обширныя свѣдѣнія объ этихъ судахъ—см. подъ словомъ Каптуръ.

Что касается подготовленія избранія новаго короля, то оно происходило такимъ образомъ: тотчасъ послѣ смерти короля примасъ издавалъ универсалы, созывавшіе шляхетство на такъ называемый конвокаціонный сеймъ (Sejm konwokacyjny). Послѣ конвокаціоннаго собирался элекціонный, избирательный сеймъ (Sejm elekcyjny); на немъ по закону надо было избирать короля единогласно, но это случалось рѣдко и чаще всего составлялись партіи, которыя не хотѣли согласиться другъ съ другомъ; тогда избранные своими партіями кандидаты старались какъ можно скорѣе короноваться и кто первый успѣвалъ это сдѣлать, тотъ обыкновенно признавался всею страною. Но для коронаціи необходимо нужно было согласіе третьяго коронаціоннаго сейма (Sejm koronacyjny), которымъ оканчивалось безкоролевье. Первый и третій изъ этихъ сеймовъ по закону продолжался двѣ недѣли, второй же, какъ и обыкновенный, шесть недѣль. Подробнѣе объ этихъ сеймахъ см. соотвѣтственныя слова.

Литература: Свентославъ Оржельскій, «Interregni Poloniae libri VIII», переводъ Спасовича: «Bezkrólewia ksiąg osmioro»; И. Гейденштейнъ, «Rerum polonicarum ab excessu Sigismundi Augusti libri XII» (изд. Вольфомъ п. з.: «Dziejopisarze Krajowi»; Закржевскій, «Poucieczce Henryka» (Краковъ, 1878); Трачевскій, «Польское безкоролевье по прекращеніи династіи Ягеллоновъ» (Москва, 1869); Т. Пилинскій, «Bezkrólewie po Zygmuncie Auguscie» (Краковъ, 1872); Шуйскій, «Opowiadania i rostrząsania historyczne» (Варш., 1882); Ѳ. Вержбовскій, «Zabiegi cesarza Maksymiljana o koronę polską» («Ateneum», 1879); Рейманъ, «Die polnische Königswahl von 1573»; его же, «Der Kampf Roms gegen die religiöse Freiheit Polens in den Jahren 1573 und 1574»; де Ноайль, «Henri de Valois et la Pologne en 1572» (Парижъ, 1867); Гюппе, «De Poloniae post Henricum interregno»; Томекъ, «Snahy domu rakouského o nabyti koruny polské v XVI st.» («Časopis Muzea Českého», 1851); Ѳ. Вержбовскій, «Двѣ кандидатуры на польскій престолъ Вильгельма изъ Розенберга и эрцгерцога Фердинанда 1554 и 1575 г.» (Варш., 1889); Каро, «Interregnum 1587»; Сенявскій, «Interregnum 1587»; Валевскій, «Dzieje bezkrolewia po Janie III» (Краковъ, 1875); Гюппе, «Verfassung der Republik Polen»; К. Гоффманъ, «Obzor rządu i prawodawstwa dawnej Polski»; Ленгнихъ, «Prawo pospolite Królestwa polskiego»; А. Павинскій, «Rządy sejmikowe w Polsce»; Карѣевъ, «Историческій очеркъ польскаго сейма» (Москва, 1888) и др.

Безкрылыя насѣкомыя (Aptera)—отрядъ паразитныхъ насѣком., безъ крыльевъ, съ колющими или грызущими ротовыми органами, съ неясно расчлененною грудью, большею частью съ девятичленистымъ брюшкомъ и съ простымъ размноженіемъ, т. е. безъ превращенія. Тѣло этихъ насѣкомыхъ плоское, т. е. сплющенное сверху внизъ, то широкое, то узкое. Голова небольшая, расположенная горизонтально, чрезвычайно разнообразной формы; на ней помѣщаются короткіе, 3—5 членистые сяжки, простые глаза (глазки) и колющіе или-же грызущіе ротовые органы. Грудь небольшая, съ неяснымъ расчлененіемъ, несущая три пары ногъ, снабженныхъ по большей части двучленистыми, рѣже одночленистыми лапками, которыя оканчиваются однимъ или двумя коготками. Брюшко очень сильно развито, нерѣдко снабжено волосками и щетинками. Самки всегда значительно больше самцовъ и у мно-

гихъ видовъ отличаются по формѣ послѣдняго брюшнаго членика. Изъ яицъ вылупляются молодыя насѣкомыя, которыя совершенно схожи со взрослыми, и не претерпѣваютъ никакихъ превращеній. Б. всѣ живутъ паразитами на тѣлѣ млекопитающихъ и птицъ и питаются или кровью и волосами или перьями, чѣмъ безпокоятъ обитаемыхъ ими животныхъ и у нѣкоторыхъ изъ нихъ вызываютъ накожныя сыпи. Отрядъ Б. дѣлится на два подотряда: вшей (Pediculidae) и мѣхоѣдовъ (Mallophaga). Вши (см. табл. Вши) имѣютъ колющіе ротовые органы въ видѣ мясистаго хоботка со втяжною колющею трубкою, короткіе, нитевидные пятичленистые сяжки, маленькіе, простые глаза, малую неясно расчлененную грудь, большое 7 — 9 членистое брюшко, двучленистыя лапки, концевой членикъ которыхъ великъ, крючкообразенъ и пригибается къ основному членику. Вши живутъ на кожѣ млекопитающихъ и человѣка и питаются ихъ кровью; грушеобразныя яйца ихъ (гниды) прикрѣпляются узкимъ концомъ къ волосу, а на широкомъ концѣ снабжены крышечкою (Вошь головная, Pediculus capitis; В. платяная, P. vestimenti; В. лобковая, Phtirius inguinalis; Кровохлебка свиная, Haematopinus suis; К. лошадиная, H. macrocephalus; К. собачья, H. piliferus и др.). У мѣхоѣдовъ (см. таблица Мѣхоѣды) тѣло сплющенное, сяжки 3—5 членистые, глаза маленькіе, простые, ротовые органы грызущіе съ короткими крючкообразными верхними челюстями, 2 — членистыми губными щупиками и съ 4 — членистыми челюстными щупиками или безъ нихъ; грудь съ явственнымъ переднимъ и со сросшимися среднимъ и заднимъ члениками; брюшко 9—10 членистое; ноги короткія, сильныя, съ двучленистыми лапками, оканчивающимися 1 или двумя коготками. Многочисленные виды этого подотряда живутъ на кожѣ млекопитающихъ и птицъ и питаются волосами или перьями, но не сосутъ крови (Власоѣдъ собачій, Trichocephalus canis; В. овечій, Tr. sphaerocephalus; Пухоѣдъ желчный, Docophorus icterodes; П. голубиный, Nirmus clavaeformis; П. павлиній, Goniodes falcicornis; П. великанъ, Goniocotes gigas; П. измѣнчивый, Lipeurus variabilis; П. ребристый, Ornithobius goniopleurus; Кортецъ кубаревидный, Colpocephalum turbinatum; К. грязный, Trinoton conspurcatum; К. блѣдный, Menopon pallidum; Кривоножка стройная, Gyropus gracilis и др.). Важнѣйшія сочиненія о Б.: Nitzsch, «Die Familien und Gattungen der Thierinsekten» (German's Magazin für Entomologie, т. III); Denny, «Monographia Anaplurorum Britanniae» (Лонд., 1862); Giebel, «Insecta Epizoa» (Лейпц., 1874); Piaget, «Les Pédiculines» (Лейденъ, 1880 г.); Mégnin, «Les Parasites et les maladies parasitaires, chez l'homme et les animaux. Insectes, Arachnides, Crustacées» (Парижъ, 1880, стр. 72—102).

Безкрылыя птицы (Apterygidae) принадлежатъ къ отряду бѣгающихъ (Cursores). Онѣ имѣютъ длинный, тонкій, слегка согнутый клювъ, напоминающій клювъ бекасовъ: ноздри помѣщаются на концѣ клюва и отъ нихъ, по бокамъ послѣдняго, идетъ бороздка, достигающая до восковицы, которая окружаетъ основаніе клюва; крылья и хвостъ заточные, безъ слѣда маховыхъ и рулевыхъ перьевъ. Сильныя, сравнительно низкія ноги покрыты на пяткѣ сѣтчатыми щитками; три передніе пальца вооружены копающими когтями; задній палецъ коротокъ и не достигаетъ земли. Голова маленькая; шея сравнительно короткая. Тѣло сплошь покрыто длинными, рѣдкими висячими перьями, похожими на волоса. Анатомическое строеніе этихъ птицъ представляетъ значительныя особенности. Такъ, вилки или дужки у нихъ нѣтъ, шейные позвонки весьма многочисленны, кости крыла развиты чрезвычайно слабо, а хвостъ короткій и состоитъ изъ позвонковъ, уменьшающихся отъ перваго къ послѣднему, который хотя и состоитъ изъ срощенія нѣсколькихъ позвонковъ, но малъ. Но самыя интересныя особенности организаціи Б. птицъ заключаются въ строеніи нѣкоторыхъ внутреннихъ ихъ органовъ. Онѣ имѣютъ вполнѣ развитую діафрагму или грудобрюшную преграду (у остальныхъ птицъ бываетъ только зачаточная діафрагма), состоящую, какъ у млекопитающихъ, изъ мышечной и сухожильной частей; отверстіе, сообщающее полость праваго желудочка сердца съ правымъ предсердіемъ, замыкается не мускульнымъ клапаномъ, какъ у прочихъ птицъ, а перепончатою трехстворчатою заслонкою, какъ у млекопитающихъ. Пищеварительный аппаратъ съ его придатками (печень, поджелудочная железа), органы дыханія и половые органы устроены, какъ у прочихъ птицъ. Б. птицы—ночныя животныя, днемъ прячущіяся въ норахъ, а ночью выходящія отыскивать добычу, которая состоитъ изъ личинокъ насѣкомыхъ и червей. Эти птицы живутъ парами во время размноженія, которое происходитъ, повидимому, два раза въ году. Самка кладетъ одно очень большое яйцо. Это яйцо насиживается въ норѣ одною самкою, по мнѣнію же нѣкоторыхъ— самцомъ и самкою попеременно. Къ этой группѣ принадлежитъ только одинъ родъ — киви или безкрылъ (Apterygx), немногочисленные виды котораго водятся въ Новой Зеландіи. Къ Б. птицамъ близко примыкаетъ другая группа наземныхъ птицъ, также неспособныхъ летать, это исполинскіе динорнисы (Dinornithidae), которые водились на Мадагаскарѣ, Маскаренскихъ островахъ и въ Новой Зеландіи. Всѣ онѣ въ настоящее время вымерли; отъ нѣкоторыхъ извѣстны остатки изъ аллювія, отъ другихъ же найдены кости на столько свѣжіе, что существованіе этихъ животныхъ одновременно съ человѣкомъ не подлежитъ сомнѣнію. Важнѣйшіе представители динорнисовъ суть: моа (Dinornis giganteus), достигавшій болѣе 3 м. вышины; моа, подобно своимъ родичамъ, имѣлъ толстыя, неуклюжія трехпалыя ноги и зачаточныя крылья; эта птица истреблена въ историческія уже времена, такъ какъ между ново-зеландцами по сіе время хранятся преданія о борьбѣ ихъ предковъ съ этими гигантами. Кости и яичная скорлупа моа встрѣчаются довольно часто; палаптериксъ (Palapterygx ingens), водившійся въ Новой Зеландіи и отличавшійся зачаточными крыльями и присутствіемъ четвертаго короткаго пальца на ногахъ; эпіорнисъ (Aepyornis maximus), жив-

шій на Мадагаскарѣ и Маскаренскихъ островахъ; отъ него извѣстны лишь нѣкоторыя кости и исполинскія яйца, содержимое которыхъ равняется 6 страусовымъ или 150 куринымъ яйцамъ.

Безкрѣпостный — юридическій терминъ древне - русскаго права, означавшій лицо, не имѣвшее письменнаго надлежаще составленнаго акта на владѣніе какимъ либо имуществомъ и употреблявшійся въ смыслѣ тождественномъ съ «безкабальный» (см. это сл.), какъ напр.: «въ тѣхъ безкабальныхъ и безкрѣпостныхъ искахъ на тѣхъ людей суда не давать» (Акты Археогр. экспед. III, 392).

Безкурковыя ружья — охотничьи ружья, центральнаго боя, съ внутренними курками, которые взводятся автоматично, при закрываніи стволовъ. Въ шейкѣ приклада этихъ ружей имѣются такъ называемые предохранители, запирающіе, въ случаѣ необходимости, взведенные курки и тѣмъ обезпечивающіе охотника отъ случайныхъ выстрѣловъ.

Безлеа—жмудская богиня, о которой Ласицкій (XVI в.) говоритъ, что она была богиней вечерней: Dea vespertina.

Безлѣтно — древне-русскій юридическій терминъ, равнозначущій съ «безсрочно» — безъ опредѣленія числа лѣтъ, напр.: «взято за Государя въ тягло и въ службу безлѣтно» (Улож. царя Алексѣя Михайловича, XIX, 1).

Безмежно—древне-юридическій терминъ, означающій въ старинныхъ межевыхъ актахъ землю сплошную, т. е. представляющую собою плоскость, не пересѣченную межою, напр.: «а отъ березъ да отъ елки лѣсомъ пахатнымъ, безмежно» (Акты юридич., 16).

Безмездные способы пріобрѣтенія правъ на имущества по нашему праву (прим. къ ст. 699, Св. Зак. т. X, ч. 1 по изд. 1887) суть: пожалованіе, выдѣлъ имущества дѣтямъ отъ родителей, даръ, духовное завѣщаніе (см. эти слова, а также Сдѣлка).

Безмейнъ—станція Закаспійской ж. д. и большое селеніе, въ 428 вер. отъ Узун-Ада и 20 отъ Асхабада, на высотѣ 849 ф. надъ ур. Каспійскаго моря. Населеніе составляютъ туркмены-теке рода Бахши (1276 душъ муж. пола и 1101 душа жен. пола); занимаются земледѣліемъ и разводятъ прекрасный виноградъ.

Безменъ—единица древняго русск. вѣса. Торговая книга такъ объясняетъ эту единицу: «въ безменѣ вѣситъ пол—3—я фунта, а малыхъ гривенокъ въ безменѣ 5 гривенокъ; а въ полубезменѣ пол—3—и гривенки малыхъ, а золотниковъ въ безменѣ 240 золотниковъ, а въ полубезменѣ 120 золотниковъ». Точно также опредѣляется еврейская мина, которая по Іосифу Флавію равнялась $2^1/_2$ римскимъ либрамъ, слѣдовательно=240 драхмамъ, или 210 динаріамъ; не слѣдуетъ ли заключить, что безменъ происходитъ отъ еврейской мины, иначе называемой филетерскою?

Безмѣнъ и безмѣнъ.—Такъ называются особаго рода вѣсы, состоящіе изъ металлическаго (желѣзнаго или мѣднаго) стержня, на одномъ концѣ котораго находится большое утолщеніе, а на противоположномъ—крючекъ и чашка; взвѣшиваемый товаръ кладется на эту чашку или навѣшивается на крючекъ. На стержень надѣта петля изъ проволоки или струны, которую, при взвѣшиваніи, держатъ за верхній конецъ, передвигая по стержню до тѣхъ поръ, пока безменъ не придетъ въ равновѣсіе; при этомъ центръ тяжести безмена, не нагруженнаго товаромъ, придется надъ нижнимъ концомъ проволочной петли. Отъ этого мѣста идетъ счетъ дѣленій, которыя имѣютъ видъ небольшихъ точечныхъ углубленій, выбитыхъ на стержнѣ безмена между этимъ мѣстомъ и концомъ, на которомъ находится крючекъ. Если на крючкѣ или чашкѣ находится взвѣшиваемый товаръ, то для новаго равновѣсія безмена на проволочной петлѣ, надо ее пододвинуть ближе къ концу съ крючкомъ; точки, которыя придутся подъ петлей, покажутъ вѣсъ товара. Съ увеличеніемъ взвѣшиваемаго груза проволоку приходится подвигать все менѣе и менѣе для удержанія безмена въ равновѣсіи, и точечные знаки, по мѣрѣ приближенія къ этому концу, наконецъ, такъ сближаются, что приходится ихъ ставить только чрезъ каждую пару фунтовъ и уже по глазомѣру опредѣлять положеніе проволоки между значками. Небольшіе грузы можно еще взвѣшивать съ точностью до $^1/_4$ фунта или до $^1/_2$ фунта, а перейдя за 20 фунтовъ, очень легко ошибиться и еще легче нарочно обвѣсить на полфунта и на фунтъ. Вообще этотъ типъ вѣсовъ самый несовершенный, но былъ весьма распространенъ въ Россіи и скандинавскихъ государствахъ. Начало употребленія его и происхожденіе неизвѣстны, но у многихъ восточныхъ народовъ есть и были вѣсы, совершенно сходные съ безменомъ, въ весьма отдаленное отъ насъ время. Безменъ, кажется, не есть русское слово, шведы его называютъ besman, восточные народы—капанъ или хабанъ; если производить это названіе отъ слова мѣна, тогда есть основаніе писать его чрезъ *ѣ* (см. это слово въ Энциклопедическомъ Лексиконѣ Плюшара, 1836 г., т. V). Въ старинныхъ рукописяхъ слово безменъ встрѣчается въ значеніи нѣкотораго опредѣленнаго вѣса, а на Поморьѣ пятьдесятъ лѣтъ тому назадъ безменъ означалъ, а можетъ быть и теперь означаетъ, вѣсъ въ 100 фунтовъ. Въ Сводѣ Законовъ Россійской имперіи, изданія 1857 г., т. XI, часть 2-я, въ статьяхъ о вѣсахъ, 2789 и 2790, помѣщено слѣдующее: употребленіе обыкновеннаго въ мелочной торговлѣ (до 1797 г.) русскаго безмѣна повсемѣстно запрещено, по удобности онаго къ обману [1797 г., апр. 29 (17938) п. 1; 1842 г., іюня 4 (15718), § 23]. Разносчикамъ дозволяется употребленіе безмѣна, устроеннаго по особому правилу 1797 г.; но употребленіе и сего безмѣна въ лавкахъ запрещено.

Примѣчаніе. Изображеніе сего безмѣна въ чертежахъ и объясненіе фигуръ напечатано въ Первомъ Полн. Собр. Законовъ, томъ XXIV [1797 г., № 17938, апрѣль 29, примѣчаніе 2; 1842, іюня 4 (15718), § 23]. Этотъ второй безменъ, какъ то показываетъ рисунокъ и описаніе, есть не иное что, какъ римскіе вѣсы, въ которыхъ передвигается гиря, а мѣсто привѣса стержня или коромысла остается неизмѣннымъ. Римскіе вѣсы несомнѣнно лучше обыкновеннаго русскаго безмена. Передвигаемая

гиря всегда одна и таже и положеніе ея на стержнѣ или коромыслѣ опредѣляется довольно точно (см. Вѣсы). Впрочемъ, теперь вездѣ употребляются обыкновенные вѣсы съ двумя чашками и съ соотвѣтственнымъ разновѣсомъ. Безменъ же встрѣчается лишь кое-гдѣ въ захолустьѣ.

Есть еще другаго рода Б. подъ наименованіемъ польскаго Б. Онъ, подобно предъидущему, вслѣдствіе неособенной точности своей, находится въ употребленіи только въ деревняхъ Царства Польскаго и Западныхъ губ., для взвѣшиванія небольшихъ грузовъ. Это мѣдная линейка, длиною въ 5 верш.,—на концѣ ея прикрѣплена сверху скобка, которою удерживаютъ Б. во время взвѣшиванія, а снизу, на концѣ линейки, подъ скобкой, придѣлывается чашка или крючекъ. Линейка состоитъ изъ двухъ частей, изъ которыхъ одна входитъ въ другую; на первой изъ нихъ нарѣзаны дѣленія шкалы, а на второй основной — придѣлана сверху скоба, а снизу чашка, какъ было сказано выше. Когда вся линейка выдвинута, то нулевое дѣленіе ея шкалы совпадаетъ съ нулемъ на ребордѣ основной линейки; при такомъ положеніи линеекъ, центръ тяжести Б. находится подъ скобой. Для того, чтобы узнать вѣсъ подвѣшеннаго груза надо линейку съ дѣленіями вдвигать въ основную линейку до тѣхъ поръ, пока грузъ съ Б. не уравновѣсятся и тогда считаютъ какое дѣленіе линейки совпало съ нулевымъ дѣленіемъ на основной линейкѣ. Цифры этого дѣленія и будутъ обозначать вѣсъ взвѣшиваемаго груза. Обыкновенно подвѣшенная чашка составляетъ какую либо опредѣленную часть четверти и четверика, а потому для опредѣленія вѣса, положимъ четверти зерна, достаточно насыпать въ чашку зерна ровно съ краями, затѣмъ полученный вѣсъ помножить на число чашекъ, заключающихся въ четверти.

Безмолвно—слово, встрѣчающееся въ нашемъ законодательствѣ въ значеніи безропотно, безъ возраженій, такъ напр. законъ требуетъ, чтобы указы Правительствующаго сената были исполняемы «безмолвно» (Св. Зак. т. I, ст. 76).

Безмытно — терминъ древне-русскаго торговаго права, означающій производство торга безъ платежа мыта, т. е. безъ пошлины, напр.: «крестьяне торгующіе въ Переславлѣ безмытно и безъявочно» (Акты Истор., 1. 208); см. Мытъ и Пошлины.

Безмятежно—слово, встрѣчающееся въ древне-русскихъ юридическихъ памятникахъ въ значеніи: спокойно, тихо, въ порядкѣ, не сбиваясь, безостановочно, напр.: «а собравъ многіе Петру тѣ часы и сготовивъ на готово, какъ имъ бить безмятежно» (Акты Юридич., 210). Въ нашемъ Сводѣ Законовъ, изд. 1857 г. (т. X, ч. 2, ст. 1120, п. 1) въ главѣ о мировомъ разбирательствѣ встрѣчается выраженіе «безмятежная жизнь».

Безнавѣтно— древне-русское юридическое выраженіе, означавшее: безъ наговора, клеветы, козни и злоухищренія, безопасно отъ нападенія, напр.: «Святую церковь въ Руси безнавѣтну и безмятежну соблюдетъ» (Царственный лѣтописецъ, 243).

Безначаліе, Безначальство—терминъ, означающій неимѣніе надъ собою законнаго начальства.

Безногія земноводныя или червяковыя (Apoda s. Gymnophina, см. табл. Безногіе Гады)—червеобразныя, лишенныя конечностей амфибіи, съ двояковогнутыми позвонками и (у двухъ родовъ этой группы) мелкими чешуйками на кожѣ. Не смотря на внѣшнее сходство съ нѣкоторыми змѣями, подавшее поводъ причислять ихъ къ этой группѣ, Безногія несомнѣнно принадлежатъ къ земноводнымъ (Amphibia), какъ по строенію тѣла, такъ и по исторіи развитія. Кожа ихъ богата слизеотдѣлительными железами и представляетъ у многихъ поперечныя кольца, прикрывающія другъ друга и по числу соотвѣтствующія позвонкамъ. Кольца эти, къ которымъ прикрѣпляются мускулы, помогаютъ животнымъ въ ихъ медленномъ червеобразномъ движеніи. Выдѣленіе кожныхъ железъ несомнѣнно ядовито, какъ и у другихъ земноводныхъ, хотя вообще животныя эти безвредны. Позвоночный столбъ состоитъ изъ многочисленныхъ (болѣе 250) двояковогнутыхъ позвонковъ съ значительно сохраняющейся спинной струной; позвонки кромѣ перваго и послѣдняго несутъ по парѣ мало развитыхъ реберъ. Второй позвонокъ безъ зубовиднаго отростка. Кости черепа и лица весьма плотно соединены между собою, что весьма важно при подземномъ образѣ жизни этихъ животныхъ; хрящевыхъ частей въ черепѣ почти нѣтъ вовсе. Съ позвоночникомъ черепъ соединяется двумя мыщелками. На челюстяхъ и нёбѣ сидятъ загнутые назадъ зубы большей величины, чѣмъ у остальныхъ амфибій. Ни конечностей, ни поясковъ у нихъ нѣтъ вовсе. Ротъ—на нижней сторонѣ головы, языкъ приросшій, позади ноздрей особыя ямки, у многихъ щупальца, служащія органами осязанія. Глаза очень малы и едва просвѣчиваютъ сквозь кожу или и вовсе не различимы снаружи: строеніе глаза такое же, какъ у другихъ позвоночныхъ. Во взросломъ состояніи животныя эти повидимому слѣпы. Органы слуха до такой степени неразвиты, что у нихъ отрицаютъ всякое воспринятіе звуковъ. Головной мозгъ между тѣмъ развитъ гораздо болѣе, чѣмъ у всѣхъ другихъ амфибій, особенно большой величиной отличаются полушарія большого мозга. Всѣ внутренніе органы сильно вытянуты въ длину соотвѣтственно змѣевидной формѣ тѣла. Правое легкое сильно развито, лѣвое длиною всего нѣсколько милиметровъ. Удлиненный желудокъ неясно отграниченъ отъ пищевода. Печень—то простая удлиненная, то состоитъ изъ большого числа лопастей, имѣющихъ форму округлыхъ пластинокъ, прилегающихъ другъ къ другу въ видѣ продольнаго ряда. Кишечникъ оканчивается сильно развитой клоакой, въ которую открываются мочеточники, идущіе изъ очень длинныхъ лентообразныхъ почекъ весьма простого строенія, мочевой пузырь и половые органы. Яичники въ видѣ длинныхъ лентъ, вдоль нихъ тянутся яйцеводы. Сѣмянники состоятъ изъ многихъ отдѣльныхъ долекъ, лежащихъ съ каждой стороны въ видѣ продольнаго ряда, органы оплодотворенія сильно развиты, оплодотвореніе внутреннее. Величина Безно-

гихъ 1 — 2 фута. Живутъ во влажной землѣ въ тропическомъ поясѣ Азіи, Африки и особенно Америки, питаются преимущественно дождевыми червями, личинками насѣкомыхъ и другими подземными животными. Лучше всего изслѣдованы (братьями Sarasin) образъ жизни и исторія развитія цейлонской Ichthyophis glutinosus; самка этой формы откладываетъ въ полости, вырытой въ землѣ по близости воды, комокъ сравнительно большихъ (длиною 9 миллим.) яицъ, обвивается вокругъ него и остается въ этомъ положеніи до выхода личинокъ, поддерживая необходимую для яицъ влажность и охраняя ихъ отъ враговъ. Кромѣ того, предполагаютъ, что самка питаетъ выдѣленіемъ кожныхъ железъ яйца, которыя втеченіе развитія увеличиваются вдвое въ длину. Яйца представляютъ значительное сходство съ яйцами птицъ и пресмыкающихся, имѣютъ обильный соломенно-желтый желтокъ и округлый бѣловатый зародышевый дискъ, подъ дискомъ лежитъ мелкозернистый желтокъ, продолжающійся внутрь яйца и оканчивающійся расширеніемъ (Latebra), какъ въ яйцѣ птицъ. Яйца окружены общимъ слоемъ бѣлка, образующимъ извитые снурки (Chalazae), соединяющіе четкообразно отдѣльныя яйца. Въ клубкѣ яйца лежатъ такъ, что снурки эти обращены внутрь комка. Наружный слой бѣлка становится съ теченіемъ времени клейкимъ и соединяетъ яйца въ общую массу. Зародышъ получаетъ въ яйцѣ 3 пары очень большихъ перистыхъ кроваво-красныхъ наружныхъ жабръ, хвостовой плавникъ и кожные органы чувствъ (боковую линію и нѣсколько рядовъ на головѣ). Во время развитія въ яйцѣ у зародыша появляются и снова исчезаютъ зачатки заднихъ конечностей. Зародышъ достигаетъ въ яйцѣ длины 7 сантиметровъ. По выходѣ изъ яйца личинки переселяются въ воду, гдѣ и оканчиваютъ развитіе. При переходѣ въ воду онѣ лишены уже наружныхъ жабръ, на мѣстѣ которыхъ находится пара отверстій, ведущихъ въ полости, сообщающіяся съ глоткой; глаза личинки относительно гораздо больше, чѣмъ у взрослаго животнаго. Не всѣ безногіе гады несутъ яйца, нѣкоторыя живородящи. Всѣ представители этой группы образуютъ одно семейство Coeciliidae. Новѣйшіе изслѣдователи отрицаютъ самостоятельность этой группы, какъ отряда, причисляя ее къ хвостатымъ амфибіямъ (Urodela), именно къ Саламандровымъ.

Присутствіе чешуекъ въ кожѣ сближаетъ Б. съ ископаемыми амфибіями каменноугольной системы, обладавшими болѣе или менѣе развитымъ костянымъ панцыремъ; особенно сходны съ чешуйками безногихъ чешуйки панцыря ископаемаго рода Discosaurus; также и нѣкоторыя черты строенія черепа сближаютъ эти группы. Ископаемыя амфибіи эти обладали весьма развитыми конечностями.

Безногія личинки (нѣм. Maden)—названіе личинокъ б. ч. двукрылыхъ насѣкомыхъ (Diptera): мухъ, оводовъ, слѣпней, нѣкоторыхъ комаровъ и т. д., которыя не имѣютъ ногъ и представляютъ мягкое тѣло и б. ч. втяжной головной членикъ; настоящей головы у нихъ нѣтъ; большинство бѣловатаго цвѣта. На переднемъ или головномъ концѣ тѣла, который лишенъ органовъ зрѣнія, у многихъ находятся два роговыхъ когтеобразныхъ крючка; крючья эти помѣщаются по бокамъ рта и служатъ частью для отгрызанія кусочковъ пищи, частью же для движенія. На каждой сторонѣ втораго членика находится по дыхательному отверстію. На заднемъ, тупомъ и расширенномъ концѣ тѣла обыкновенно имѣются выступы, на которыхъ помѣщаются дыхальцы (stigmata). Движенія Б. Л. медленны, онѣ ползаютъ, и лишь немногія изъ нихъ могутъ прыгать, напр. личинка сырной мухи (Piophila casei, см. Сырная муха). Б. Л. живутъ въ разлагающихся органическихъ веществахъ, въ навозѣ, въ съѣстныхъ припасахъ, въ трупахъ, въ ранахъ, нѣкоторыя въ землѣ, въ водѣ или внутри различныхъ растеній. Пища ихъ растительная или животная, преимущественно жидкая или полужидкая. Многія изъ Б. Л. вредятъ человѣку разрушеніемъ полезныхъ растеній, каковы напр. личинки луковой мухи (Anthomyia cepa rum), вишневой мухи (Trypeta cerasae) и проч. Другія являются настоящимъ бичемъ для домашнихъ животныхъ, какъ напр. личинки овода овечьяго (Cephalomyia ovis), которыя забираются, часто въ большомъ количествѣ, въ носовыя полости и лобныя пазухи овецъ и производятъ у этихъ животныхъ мучительную и опасную болѣзнь, называемую ложною вертячкою; личинки овода бычачьяго (Hypoderma bovis) живутъ въ кожѣ рогатаго скота и причиняютъ болѣзненные нарывы. Л. желудочныхъ оводовъ паразитируютъ въ пищеварительныхъ органахъ лошади и другихъ однокопытныхъ животныхъ; самый обыкновенный изъ нихъ—оводъ лошадиный (Gastrus s. Gastrophilus equi) живетъ въ желудкѣ лошади; личинки овода геморроидальнаго (Gastrophilus haemorrhoidalis) очень часто встрѣчаются въ прямой кишкѣ лошади. Въ нѣкоторыхъ мѣстностяхъ Южной Америки личинки овода человѣчьяго (Dermatobia noxialis) поселяются въ кожѣ человѣка и причиняютъ ему сильныя страданія (о личинкахъ оводовъ—см. Оводы). И у насъ человѣкъ не гарантированъ отъ нападенія Б. Л.: однѣ изъ нихъ, напр. личинки мясоѣдки живородящей (Sarcophaga carnaria), иногда развиваются въ неперевязанныхъ или дурно перевязанныхъ ранахъ и своими движеніями осложняютъ и ухудшаютъ ихъ. Личинки Вольфартовой мухи (Sarcophila Wohlfahrtii), довольно обыкновенной въ нѣкоторыхъ изъ нашихъ западныхъ и южныхъ губерній, причиняютъ еще большій вредъ, именно онѣ, помѣщаясь въ ротовой полости, полости зѣва и носовой полости, а также на деснахъ и въ ранкахъ кожи человѣка и домашнихъ животныхъ, своими движеніями и дѣйствіями крючьевъ вызываютъ боль и сильныя болѣзненныя явленія (см. Вольфартова муха). Знаменитыя нѣкогда трупные черви суть не что иное, какъ Б. Л. одной мухи мясоѣдки (Cynomyia mortuorum), которая охотно откладываетъ свои яйца на человѣческіе трупы, выставляемые въ открытыхъ помѣщеніяхъ (комнатахъ, церквахъ и проч.). Черви, находимые въ мясѣ, суть личинки синей мухи (Calliphora vomitoria), которыя выходятъ изъ яицъ черезъ нѣсколько часовъ послѣ откладки и

Безногіе гады (Apoda s. Gymnophiona).

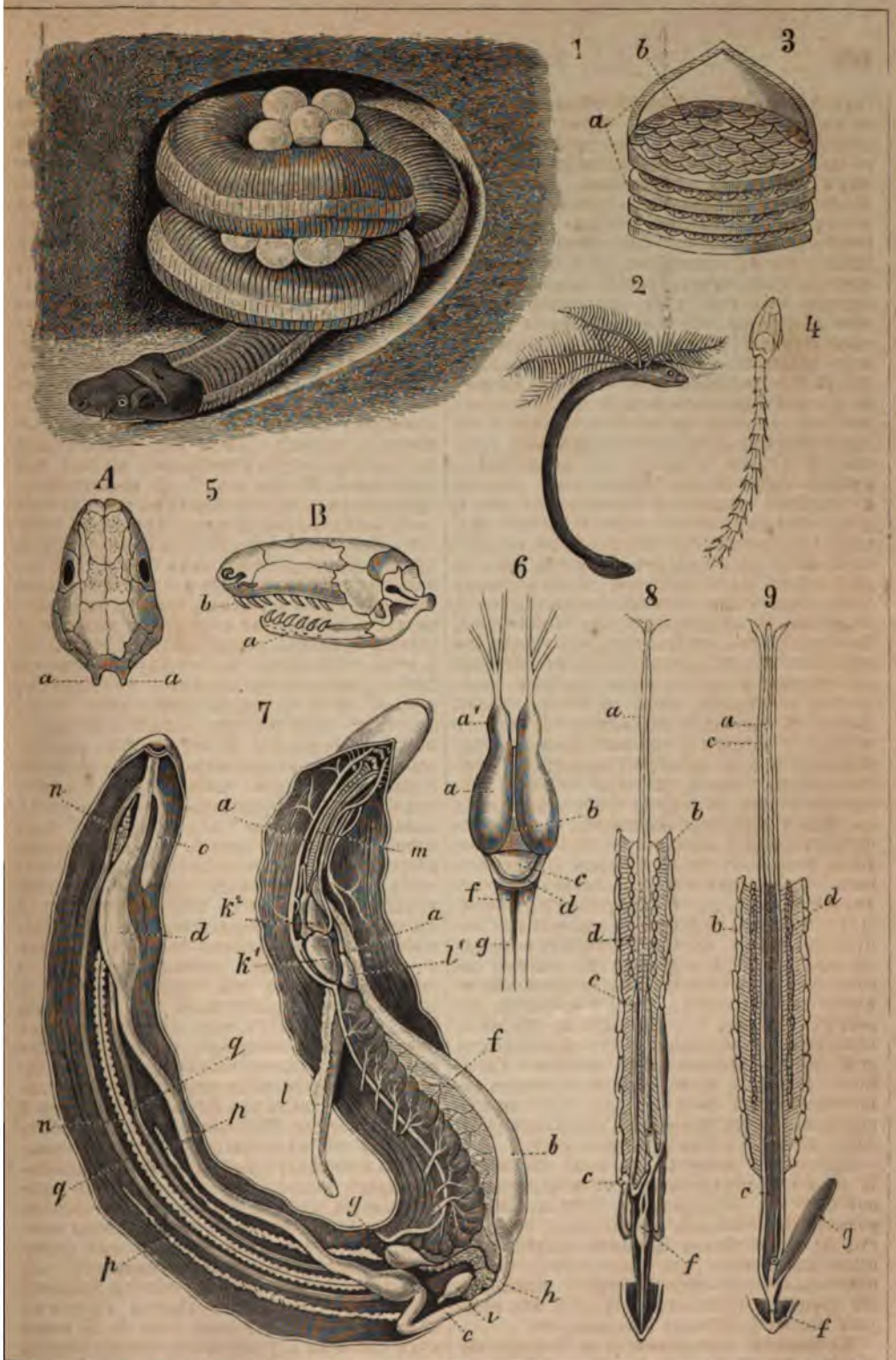

Червяга (Epicrium glutinosum), отложившая яйца и висиживающая ихъ. **2.** Зародышъ червяги (Epicrium glutinosum) съ наружными жабрами. **3.** Часть кожи той же червяги: *a*—кожное кольцо; *b*—чешуйки, расположенныя подъ кожнымъ кольцомъ. **4.** Черепъ и часть позвоночнаго столба червяги Siphonops annulatus. **5.** Черепъ червяги, увеличенный. *A*—Черепъ червяги Epicrium glutinosum сверху: *a*—мышелки; *B*—черепъ червяги Siphonops annulatus, съ боку: *a*—нижняя челюсть; *b*—зубы. **6.** Головной мозгъ и часть спиннаго мозга червяги (Epicrium glutinosum), выдѣленные изъ черепа: *a*—полушарія большаго мозга, *a'*—обонятельная доля съ обонятельнымъ нервомъ; *b*—промежуточный мозгъ или зрительные бугры; *c*—средній мозгъ; *d*—мозжечекъ; *f*—продолговатый мозгъ; *g*—спинной мозгъ. **7.** Общее расположеніе внутренностей червяги (Siphonops annulatus): *a*—*d*—пищеварительный каналъ: *a*—пищепроводъ; *b*—желудокъ; *c*—тонкая кишка; *d*—толстая кишка, *f*—печень; *g*—желчный пузырь; *h*—поджелудочная железа; *i*—селезенка; *k*—сердце. *k'*—желудочекъ сердца, *k²*—предсердіе сердца; *l*—правое легкое, *l'*—лѣвое легкое; *m*—дыхательное горло; *n*—почка; *o*—мочевой пузырь; *p*—яичникъ; *q*—яйцепроводъ. **8.** Мужской мочеполовой аппаратъ червяги (Epicrium glutinosum): *a*—половое тѣло; *c*—Мюллеровъ протокъ; *d*—сѣмяпроводъ; *f*—клоака. **9.** Женскій мочеполовой аппаратъ червяги

потому могутъ появиться на довольно свѣжемъ мясѣ. Нѣкоторыя Б. Л. бываютъ полезны человѣку, такъ какъ, паразитируя въ тѣлѣ различныхъ вредныхъ насѣкомыхъ, уничтожаютъ ихъ. Черви въ лимбургскомъ сырѣ суть личинки сырной мухи (Piophila casei).

Безногія рыбы (Apodes, см. таблицу Рыбы)—порядокъ отверстопузырныхъ костистыхъ рыбъ (Physostomi); дѣлится на 2 группы: къ одной причисляются рыбы, имѣющія и грудные и брюшные плавники (Abdominales), къ другой — рыбы, не имѣющія брюшныхъ плавниковъ; послѣднимъ и дано названіе безногихъ рыбъ (Apodes). Къ безногимъ принадлежатъ: сем. угрей, Muraenidae (рѣчной угорь, Anguilla vulgaris; морской угорь, Conger vulgaris; мурена, Muraena); сем. Symbranchidae; сем. Gymnotidae (электрическій угорь, Gymnotus electricus). Сюда же причислялись прежде подъ названіемъ Helmichtyidae или Leptocephalidae маленькія прозрачныя рыбки, съ плоскимъ вытянутымъ тѣломъ, живущія въ открытомъ морѣ и которыя въ настоящее время считаются за уродливыя формы, за ненормально развившуюся молодь нѣкоторыхъ морскихъ рыбъ (именно морскихъ угрей).

Безоаровый корень—названіе, подъ которымъ является въ продажѣ корень Dorstenia Contrayerva L. изъ семейства крапивныхъ, употребляемый иногда въ видѣ лекарства противъ ядоносныхъ ранъ и укушеній змѣй.

Безоаровый козелъ—см. Козлы.

Безоаръ (сл. персидское, означаетъ «противоядіе»).—Такъ называются округлыя различно окрашенныя отложенія, образующіяся въ кишечномъ каналѣ жвачныхъ животныхъ, въ особенности у нѣкоторыхъ дикихъ козъ (Capra aegagrus), газелей (Antilope Dorcas), у гуанако, вигони и т. под. Б. имѣютъ весьма разнообразный составъ: одни состоятъ изъ щавелевокислой или фосфорнокислой извести и магнезіи, другіе изъ литофеллиновой или эллаговой кислоты (первая принадлежитъ къ жирному ряду, одноосновна и имѣетъ составъ $C_{20}H_{36}O_4+H_2O$, другая представляетъ ароматическое соединеніе формулы $C_{14}H_6O_8+2H_2O$); третьи—ничто иное, какъ остатки растительной пищи или волоски, связанные особымъ склеивающимъ веществомъ. Б. раздѣляются на нѣмецкіе, западные и восточные или настоящіе; послѣдніе имѣютъ гладкую, блестящую поверхность, изчерна зеленоватый, голубоватый или сѣроватый цвѣтъ и раковистый изломъ. Древніе приписывали Б. чудесныя цѣлебныя свойства. Настоящіе Б. настолько цѣнятся на Востокѣ, что шахъ персидскій, въ 1808 г., послалъ въ подарокъ одинъ Б. Наполеону. Нынѣ извѣстно, что у большинства травоядныхъ mammalia образуются подобныя отложенія (камни) въ желудкѣ и слѣпой кишкѣ, и притомъ образованіе ихъ находится въ зависимости отъ питанія; такъ, у лошадей, работающихъ при мельницахъ, очень часто появляются подобнаго рода камни и достигаютъ иногда чрезвычайной величины. Какъ цѣлебное средство, Б. въ настоящее время уже не употребляется.

Безобдальскій углекисло-щелочной **источникъ**—находится въ Эриванской губ., въ лѣсистомъ ущельи, въ 9 вер. отъ с. Большой Караклисъ. Вода холодная. При источникѣ находятся деревянныя ванны для купанья.

Безобдилъ—горный кряжъ Эриванск. г., отдѣляющій Лорійскую степь отъ Бамбакскаго нагорья, принадлежитъ къ горной системѣ Малаго Кавказа. Гребень узокъ, порода—порфиръ. Сѣв. склонъ лѣсистъ, южный—безлѣсенъ. Наиболѣе высокая точка—гора Аглаганъ, 3050 м.

Безоборотная надпись («безъ оборота на меня»)—см. Вексель.

Безобразова (Елисавета Дмитріевна)—писательница, урожденная Маслова, род. 3 марта 1834 г., воспитаніе получила домашнее и большую часть дѣтства провела за-границей. Въ 1852 г. вышла замужъ за академика Владиміра Павловича Безобразова (см. это сл.), тогда еще, впрочемъ, простого чиновника при ея отцѣ—директорѣ департамента неокладныхъ сборовъ. Выйдя замужъ 18 лѣтъ, она занялась своимъ образованіемъ, которое считала недостаточнымъ; читала преимущественно экономическія книги, но также и общія сочиненія по философіи, исторіи и литературѣ. Одаренная свѣтлымъ умомъ и несомнѣннымъ талантомъ, Б. путемъ чтенія достигла серьезнаго образованія. Всѣ эти качества уживались въ ней съ необыкновенною скромностью. Этимъ объясняется то обстоятельство, что произведеній своихъ она никогда не печатала подъ своимъ именемъ, и тайну своего авторства оберегала съ такой ревнивой заботливостью, что очень немногіе даже изъ самыхъ близкихъ ей людей, не исключая и ея семейства, знали что нибудь объ ея литературной дѣятельности. Превосходно владѣя иностранными языками, Б. работала, главнымъ образомъ, въ заграничныхъ изданіяхъ. Подъ псевдонимомъ Tatiane Swetow (Татьяна Свѣтова) и иниціалами T. S. она написала рядъ статей по литературнымъ, политическимъ и экономическимъ вопросамъ въ такихъ первоклассныхъ изданіяхъ, какъ «Journal des Débats», «La Nouvelle Revue», «Revue Suisse», «Journal des Economistes»; она писала также въ англ. «Contemporary Review» и итальянск. «Rivista Europea», издававшейся во Флоренціи шуриномъ ея мужа — Анжело де-Губернатисомъ. Въ послѣднемъ журналѣ (1869 г., т. I) появилась первая печатная статья Б. «Il romanziere russo Giovanni Tourghenieff». Русской же литературѣ посвящена и послѣдняя статья Б., появившаяся уже послѣ смерти ея въ «Nouvelle Revue» (1881 г.). Изъ другихъ статей Б. отмѣтимъ: «L'émancipation de la femme considérée dans ses rapports avec le socialisme et l'economie politique» (въ «Journal des Economistes», октябрь 1873 г.) и рядъ корреспонденцій, которыя она около 10 лѣтъ писала въ «Journal des Débats» подъ иниціалами T. S. Корреспонденціи эти обращали на себя общее вниманіе, и о нихъ много говорили въ Петербургѣ; одно время утверждали даже, что онѣ фабрикуются въ Парижѣ, и что авторъ ихъ Леруа-Болье. Въ послѣдніе годы своей жизни Б. два раза въ мѣсяцъ помѣщала фельетоны въ «Journal de St.-Petérsb.», подъ заглавіемъ: «Chronique»; въ нихъ она говорила о новыхъ книгахъ, романахъ и ученыхъ сочиненіяхъ. † 6 сентября 1881 г. въ Царскомъ Селѣ.

Безобразова (Марія Владиміровна)—женщина-философъ, дочь извѣстнаго экономиста и публициста академика Влад. Павл. Безобразова (см. ниже); род. въ 1857 г. въ Петербургѣ, гдѣ окончила образованіе на педагогическихъ курсахъ при александровской женской гимназіи. Впослѣдствіи слушала лекціи въ цюрихскомъ университетѣ. Напечатала брошюру на нѣмец. языкѣ: «Ueber Platons Glückseligkeitslehre» (Лейпц., 1887) и статью «Кантъ, Шопенгауеръ и Гартманъ о женщинахъ» (въ «Новостяхъ», 1889 г.). Въ 1888 г. Б. прочла въ Москвѣ двѣ публичныя лекціи о значеніи Канта. Въ настоящее время занимается изученіемъ исторіи философіи въ Россіи.

Безобразовъ (Владиміръ Павловичъ)—академикъ, преподаватель политической экономіи, финансоваго права, публицистъ, происходилъ изъ древняго дворянскаго рода, о которомъ см. дальше. Родился 3 янв. 1828 г. во Владимірѣ на Клязьмѣ. Отецъ его, управлявшій удѣльною конторою въ Москвѣ, отдалъ сына въ тамошній дворянскій институтъ, откуда онъ переведёнъ за отличіе въ царскосельскій лицей, гдѣ кончилъ курсъ въ 1847 г. съ серебряною медалью. Директоръ департамента разныхъ податей и сборовъ Дм. Ник. Масловъ, лицеистъ I курса, далъ ему мѣсто своего секретаря, потомъ начальника отдѣленія, въ 1852 г. женилъ его на своей дочери. Перейдя черезъ два года въ министерство государственныхъ имуществъ, Б. въ 1858 г. былъ редакторомъ журнала этого министерства, но черезъ годъ причислился опять къ министерству финансовъ въ коммиссію по устройству земскихъ банковъ. Для собранія свѣдѣній по этому предмету, въ 1860 онъ былъ командированъ въ разныя губерніи. Подобныя командировки въ Россію и за-границу по предметамъ финансоваго управленія продолжались втеченіе шестидесятыхъ и семидесятыхъ годовъ. Въ 1864 году академія наукъ избрала его адъюнктомъ по статистикѣ, въ 1868 г. Б. выбранъ московскимъ губернскимъ гласнымъ и тогда же приглашенъ преподавателемъ политической экономіи и финансоваго права въ александровскій лицей, гдѣ читалъ лекціи до 1878 года, четыре раза въ недѣлю. Въ 1870 онъ преподавалъ тѣ же предметы вел. князьямъ Алексѣю Александровичу и Николаю Константиновичу, а въ 1876 г. Сергѣю Александровичу и Константину Константиновичу. Различныя командировки продолжались и въ восьмидесятыхъ годахъ. Въ 1885 В. П. назначенъ сенаторомъ. Вся административная и профессорская дѣятельность Б. была посвящена научнымъ вопросамъ; всю жизнь свою онъ отдавалъ наукѣ, но не отвлеченнымъ ея теоріямъ, не умозрительнымъ системамъ, а практическому примѣненію къ жизни общественной и государственной. Его литературные и публицистическіе труды проникнуты глубокимъ уваженіемъ къ наукѣ, и это уваженіе онъ старался внушить своимъ читателямъ. Трудолюбіе его было изумительно. Несмотря на постоянныя канцелярскія работы, требовавшія продолжительныхъ и разностороннихъ изысканій, на частыя отлучки изъ Петербурга по дѣламъ службы, на участіе во многихъ коммиссіяхъ и комитетахъ, начиная съ 1854 года, когда появились первыя статьи его въ «Журналѣ минист. внутреннихъ дѣлъ» и до половины 1889 года, когда его постигла неожиданная кончина, не проходило ни одного года, въ который не появилось бы отдѣльное сочиненіе Б. или журнальная статья, относящаяся къ вопросу, интересующему науку и общество.

Назовемъ главнѣйшіе труды его: 1856 г.—«Биржевыя операціи», «Движимый кредитъ» («Журналъ министерства государств. имущ.»), «О государственномъ итогѣ» («Библ. для Чтенія»); 1857—«Обозрѣніе украинскихъ ярмарокъ» («Вѣстн. Геогр. общества»), «Благотворительная и общественная экономія» («Русск. Вѣстн.»); 1858—«Матеріалы для физіологіи общества», «О сословныхъ интересахъ» («Русск. Вѣстн.»), «Поземельный кредитъ» («Сельское благоустройство»). Въ эти два года Б. редактировалъ «Вѣстникъ географическаго общества» и «Сборникъ статистическихъ свѣдѣній о Россіи»; 1860 г.—«Поземельный кредитъ въ Европѣ»; 1861—«Отчетъ коммиссіи по устройству земскихъ банковъ»; 1862—«Банки, ихъ устройство и операціи», Курсель-Сенеля; 1863—передовыя статьи по финансовымъ и экономическимъ вопросамъ въ «Голосѣ»; 1865—«Очерки Нижегородской ярмарки»; 1867—«О вліяніи экономической науки на государственную жизнь»; 1868—«Государственные доходы въ Россіи»; 1869—«Уральское горное хозяйство»; 1870—«Хлѣбная торговля въ сѣверо-восточной Россіи»; 1873—«Война и революція». Въ этомъ же году Б. началъ издавать «Сборникъ государственныхъ знаній» и до 1880 года выпустилъ въ свѣтъ восемь томовъ, наполненныхъ замѣчательными статьями нашихъ профессоровъ и публицистовъ. Въ 1882 онъ издалъ два сборника своихъ статей: «Государство и общество» и «Нар. хоз. Россіи». Въ 1885 вышелъ подъ его редакціей обзоръ московской промышленной выставки 1882 года, въ шести томахъ, изъ которыхъ послѣдній томъ—Общее обозрѣніе выставки—написанъ самимъ Б-мъ. Въ 1887 г.—біографію историка Татищева, въ 1888—біографію Ѳ. П. Литке. Въ 1888—89 гг. онъ велъ родъ фельетона въ «Наблюдателѣ», подъ названіемъ «Вопросы дня». Въ этомъ послѣднемъ году своей многосторонней дѣятельности онъ помѣстилъ еще двѣ статьи въ «Новостяхъ» («Памяти М. Е. Салтыкова» и «Съ пути») и издалъ отдѣльную брошюру «Вопросъ о нормальныхъ столовыхъ» — свой послѣдній отзывъ на одну изъ тѣхъ «злобъ дня», къ которымъ онъ никогда не оставался равнодушнымъ втеченіе всей своей жизни, посвященной неустанному труду, хотя его общественное положеніе давало ему возможность жить не этимъ трудомъ. Типъ не только русскаго, но европейскаго публициста, Б. отличался общительностью, простотою, веселостью, симпатичнымъ обращеніемъ, не чуждался свѣтскихъ увеселеній и увлеченій; онъ устроилъ такъ называемые «экономическіе обѣды», на которые разъ въ мѣсяцъ собирались общественные и государственные дѣятели толковать о вопросахъ финансовой политики. Въ общемъ строѣ своего міросозерцанія Б. всю жизнь оставался вѣренъ прогрессивнымъ убѣж-

деніямъ, не смотря на частыя колебанія въ нашей политической атмосферѣ. См. прекрасную характеристику Б., помѣщенную Л. З. Слонимскимъ во II т. Словаря Венгерова.

Безобразовъ (Николай Александровичъ)—публицистъ, род. 17 окт. 1816 г., въ 1835 г. кончилъ курсъ въ петербургскомъ университетѣ со степенью кандидата правъ, въ 1838 г. въ петербургскомъ же университетѣ защитилъ диссертацію на степень магистра государственныхъ законовъ подъ заглавіемъ: «О началахъ внѣшняго государственнаго права» (Спб., 1838). Общественное движеніе конца 50-хъ и 60-хъ годовъ бросило Б. въ публицистику. Въ дворянской оппозиціи освободительнымъ стремленіямъ правительства Б. игралъ довольно видную роль. Его «Предложенія дворянству» (Берлинъ, 1862) были въ 1862 г. приняты моск. дворянствомъ значительнымъ большинствомъ голосовъ; въ слѣдующемъ году онъ вмѣстѣ съ другими представителями дворянскихъ стремленій основалъ газету «Вѣсть». Слѣдуетъ, впрочемъ, замѣтить, что впослѣдствіи, когда онъ убѣдился, что актъ 19 февраля далеко не имѣлъ тѣхъ гибельныхъ послѣдствій, которыя предрекала его партія, оппозиція его пріобрѣла болѣе умѣренный характеръ и сводилась къ мечтаніямъ о первенствующей роли дворянства въ сельской жизни, что и отразилось въ дальнѣйшихъ его брошюрахъ-памфлетахъ. Изъ нихъ назовемъ: «Двѣ записки по вотчинному вопросу». (Берл., 1859); «О старомъ и новомъ порядкѣ и объ устроенномъ трудѣ въ примѣненіи къ нашимъ помѣстнымъ отношеніямъ» (Берл., 1863; съ пропусками, Спб., 1863); «За твердость закона» (Спб., 1865). Б. † скоропостижно 15 окт. 1867 г. въ Царскомъ Селѣ, въ званіи камергера, прослуживъ 12 лѣтъ предводителемъ дворянства петербургскаго уѣзда.

Безобразовъ (Павелъ Владиміровичъ)—византинистъ, сынъ извѣстнаго академика Влад. Павл. Безобразова, род. 2 февраля 1859 г. въ Петербургѣ, образованіе получилъ въ царскосельской гимназіи и въ петербургскомъ университетѣ, который окончилъ въ 1883 г. Осенью того же года былъ командированъ въ Турцію, Грецію и Италію Православнымъ Палестинскимъ Обществомъ для ознакомленія съ греч. рукописями, хранящимися на Востокѣ и въ Италіи. Съ января 1888 г. состоитъ приватдоцентомъ моск. университета по каѳедрѣ всеобщей исторіи, въ 1890 г. за диссертацію: «Византійскій писатель и государственный дѣятель Михаилъ Пселлъ» (напеч. въ «Чтеніяхъ общ. исторіи и древностей Росс.», 1889 г., кн. 4) удостоенъ петербургскимъ университетомъ степени магистра всеобщей исторіи. Въ «Журн. мин. нар. просв.» (1887 г., кн. 2 и 1889 г. кн. 3 и 9) напечаталъ «Матеріалы для исторіи Византійской имперіи» и между прочимъ не изданную дотолѣ обвинительную рѣчь Пселла противъ патріарха Михаила Кируллярія. Кромѣ того ему принадлежатъ статьи: «Византійскій царь на моск. престолѣ. Объ Іоаннѣ Грозномъ» (въ «Историч. Вѣстникѣ», 1889 г., кн. V); «Византійская Мессалина» (въ «Наблюдателѣ», 1889 г., кн. 9); «Черты византійскихъ нравовъ и культуры» (тамъ же, 1890 г., кн. 3—6) и др. въ различныхъ журналахъ и газетахъ.

Безобразовы. — Въ началѣ пятнадцатаго вѣка, по сказаніямъ родословныхъ книгъ, при великомъ князѣ Васильѣ Дмитріевичѣ, выѣхалъ изъ прусской земли въ Москву Христофоръ, прозваніемъ Безобразъ, который принялъ православную вѣру съ именемъ Михаила; онъ то и былъ въ Россіи родоначальникомъ Безобразовыхъ. Безобразовы служили въ воеводахъ, а одинъ изъ членовъ этого рода, Юрій Васильевичъ, былъ судьею въ Москвѣ въ 1507 году. Алексѣй Андреевичъ, сынъ боярскій дмитровскаго уѣзда, Дмитрій и Иванъ Андреевичи, дѣти боярскіе вяземскаго уѣзда, получили отъ Іоанна Грознаго помѣстья въ московскомъ уѣздѣ, 2 октября 1550 г. Владиміръ Матвѣевичъ въ 1576 году получилъ рѣдкое въ тогдашнее время отличіе: царскою грамотою, за вѣрную и усердную службу, ему дозволено писаться съ вичемъ. При царѣ Ѳедорѣ Ивановичѣ, Семенъ Владиміровичъ, былъ «стряпчимъ съ ключемъ». При осадѣ войскомъ Стефана Баторія Псково-Печерскаго монастыря трое Безобразовыхъ были убиты. Братья Истома и Кирило Осиповича находились «постельничими съ путемъ»—первый въ послѣдній годъ жизни Іоанна Грознаго, въ царствованіе Ѳедора Ивановичи и при Борисѣ Годуновѣ, который особенно его любилъ, а второй (Кирило Осиповичъ)—при царѣ Васильѣ Шуйскомъ. Семенъ Андреевичъ и Иванъ Семеновичъ, дѣти боярскіе, брянскаго уѣзда, участвовали въ избраніи на царство Михаила Ѳедоровича Романова. Василій и Илья Кузмичи Безобразовы упоминаются на свадьбѣ царя Михаила Ѳедоровича съ княжною Марьею Владиміровною Долгоруковою. Илья Кузмичъ съ 1646 по 1667 годъ занималъ должности воеводы на Двинѣ, воеводы въ Астрахани, второго судьи въ разбойномъ приказѣ и перваго судьи въ приказѣ патріаршемъ. Въ 1699 г. сорокъ семь Безобразовыхъ владѣли населенными имѣніями.—Одинъ изъ Безобразовыхъ, Александръ Михайловичъ, былъ дѣйствительнымъ тайнымъ совѣтникомъ и сенаторомъ и отъ брака съ Елисаветою Ѳедоровною Орловою имѣлъ пять сыновей, изъ коихъ Николай Александровичъ былъ петербургскимъ предводителемъ дворянства и камергеромъ. Григорій Михайловичъ Безобразовъ († 11 марта 1854 г.) былъ московскимъ гражданскимъ губернаторомъ. Различныя вѣтви фамиліи Безобразовыхъ употребляютъ два различные герба (Гербовн., ч. II. № 83, ч. VI № 13).

Безовлукъ или Бузулукъ—пр. притокъ Днѣпра, течетъ на разстояніи 120 в., начало въ верхнеднѣпровскомъ у. Екатеринославской губ. Передъ впаденіемъ въ Д. образуетъ оз. Великія воды. Б. довольно глубокъ, но по немъ судоходства нѣтъ. Близъ устья его была извѣстная Сѣчь, разоренная Петромъ I въ 1709 г.

Безопасная грамота (сальф-кондуктъ или свободный отпускъ)—по воинскому уставу Петра Великаго («Процессы», гл. II) давалась бѣжавшему преступнику, изъявившему желаніе явиться въ судъ для доказательства своей невинности. Лицо, получившее Б. грамоту, пользовалось полною свободою и неприкосновенностью; никто не смѣлъ его задер-

жать или обидѣть подъ страхомъ смертной казни. Даже новое преступленіе, совершенное имъ во время суда за прежнее, не могло служить основаніемъ для задержанія лица, получившаго Б. грамоту. Б. грамота выдавалась съ разрѣшенія государя; лишь фельдмаршалы и генералы, командующіе отдѣльными частями, находящимися въ походѣ, могли выдавать подобныя грамоты помимо государя. Выдача Б. грамотъ допускалась лишь въ томъ случаѣ, «когда преступитель въ такомъ мѣстѣ обрѣтается, откуда можетъ всегда свободно уйти», т. е. «когда онаго поймать не можно». Совсѣмъ другое значеніе имѣли въ моск. государствѣ опасныя грамоты (см. это сл.).

Безопасность личная и имущественная является главнѣйшимъ залогомъ человѣческаго развитія. Отсутствіе Б. личности и собственности равносильно отсутствію всякой связи между человѣческими усиліями и достиженіемъ цѣлей, для которыхъ они дѣлаются. Это значитъ: неизвѣстность того, пожнетъ ли сѣющій, достанутся ли продукты производящему, будетъ ли человѣкъ завтра пользоваться тѣмъ, что сберегаетъ сегодня; это значитъ, что трудъ и бережливость не ведутъ къ пріобрѣтенію, а ведетъ къ нему насиліе. Когда нѣтъ гарантій для неприкосновенности личности и собственности, все имущество, честь, свобода и самая жизнь слабаго находится во власти сильнаго. Сохранить то, что произвелъ, можетъ лишь тотъ, кто имѣетъ больше силы защищать свое имущество, чѣмъ имѣютъ силы другіе, предпочитающіе хищничество труду и полезной дѣятельности. Такова жизнь внѣ общественныхъ связей и государства (если такая жизнь когда либо существовала) или при отсутствіи сильной государственной власти. Необходимость въ личной и имущественной Б. вызываетъ къ жизни государство, въ этой необходимости государство находитъ главнѣйшее разъясненіе своего существованія, она же указываетъ государству основную его цѣль и назначеніе. Для достиженія этой цѣли государство облекается принудительною властью, на основаніи которой оно проводитъ границу между дозволеннымъ и недозволеннымъ, требуетъ отъ частныхъ лицъ воздержанія отъ извѣстныхъ дѣйствій и соблюденія извѣстныхъ правилъ; свои требованія оно выражаетъ въ формѣ законовъ, а за ослушаніе этимъ требованіямъ налагаетъ наказанія. Но не одними наказаніями обезпечивается безопасность въ государствѣ. Наряду съ судебнымъ преслѣдованіемъ преступниковъ имѣется еще и дѣятельность полицейской власти по предупрежденію и пресѣченію преступленій. Необходимость этой дѣятельности обусловливается тѣмъ обстоятельствомъ, что преступленія нерѣдко ведутъ къ нарушенію благъ, возстановленіе которыхъ представляется невозможнымъ (напр. жизнь, здоровье, цѣломудріе и проч.), а также существованіемъ цѣлаго класса людей, которые систематическое нарушеніе правъ другихъ возводятъ на степень промысла. Особенныя условія предупредительной дѣятельности, которая ввѣряется органамъ административной власти, неизбѣжно приводятъ къ принятію мѣръ, которыя легко могутъ придти въ столкновеніе съ неприкосновенностью личности и угрожать ей. Очевидно, что существо этихъ мѣръ, предпринимаемыхъ несудебными органами для предупрежденія преступленій, должно быть заключено въ предѣлы той особенной задачи, во имя которыхъ онѣ примѣняются. Имѣя дѣло лишь съ возможнымъ нарушеніемъ, съ нарушеніемъ, еще не наступившимъ, а лишь ожидаемымъ съ большею или меньшею степенью вѣроятности, несудебные органы отнюдь не должны при этомъ вторгаться въ какія либо наличныя, дѣйствительныя права. Въ руки ихъ поступаетъ не судъ, не право кары, а только предупрежденіе, отправляемое точно указанными въ законахъ способами, усиливаемыми исключительными полномочіями во время чрезвычайныхъ опасностей. Эти исключительныя полномочія могутъ быть таковы, что при нихъ пріостанавливается дѣйствіе обыкновенныхъ законовъ (напр., при объявленіи мѣстности въ военномъ или осадномъ положеніи). При обычномъ же теченіи жизни законъ стремится поставить предупредительную дѣятельность правительственныхъ органовъ въ границы, опредѣляемыя слѣдующими двумя основными положеніями: предупредительная дѣятельность 1) можетъ явиться только тогда, когда воля злоумышленника уже проявила себя въ поступкѣ, и когда еще есть возможность, независимо отъ вопроса судебнаго преслѣдованія, помѣшать совершенію преступленія, 2) можетъ выразиться въ созданіи такихъ условій, при которыхъ совершеніе преступленій будетъ встрѣчать препятствія, нисколько не нарушающія свободы лица и предоставляемыхъ ему закономъ правъ (наблюденіе или надзоръ за подозрительными, усиленіе состава полиціи, улучшеніе уличнаго освѣщенія, развитіе благосостоянія и образованности и проч.). Отъ предупрежденія преступленій ожидаемыхъ отличается пресѣченіе преступленій совершающихся. Послѣднее направляется противъ начавшагося уже нарушенія дѣйствительныхъ благъ, и потому оно допускаетъ и стѣсненіе наличныхъ правъ, даже путемъ насилія; оно принадлежитъ или частнымъ лицамъ по праву обороны (см. это сл.), или различнымъ общественнымъ и государственнымъ установленіямъ.

Опасности, предупрежденіемъ которыхъ и создается безопасность въ странѣ, представляютъ 3 категоріи: нѣкоторыя изъ нихъ могутъ грозить какъ отдѣльному лицу, такъ и цѣлому обществу и государству, другія — непосредственно правительству, третьи—главнымъ образомъ отдѣльному гражданину.

1) Какъ для отдѣльнаго гражданина, такъ и для цѣлаго общества и государства могутъ являться опасности отъ такихъ дѣяній и учрежденій, кои сами по себѣ въ высшей степени важны и необходимы, какъ самостоятельныя условія для Б. и благосостоянія гражданъ. Развитіе таковыхъ условій не только желательно, но на государствѣ лежитъ обязанность оказывать всевозможное содѣйствіе ихъ развитію и распространенію; вмѣстѣ съ тѣмъ на государствѣ лежитъ обязанность и предупреждать опасности, которыя могутъ отъ та-

кихъ учрежденій или дѣяній явиться для отдѣльнаго лица, для цѣлаго общества и государства. Къ таковымъ учрежденіямъ и дѣяніямъ относятся: а) союзный строй, общества и ассоціаціи, по отношенію къ которымъ на правительствѣ лежитъ обязанность наблюденія за ихъ возникновеніемъ и надзора за ихъ дѣятельностью (объ имѣющихся при этомъ въ виду цѣляхъ и принимаемыхъ мѣрахъ см. Ассоціація и Сообщества); б) народныя сборища, которыя при многочисленности участвующихъ въ нихъ лицъ могутъ представить различныя опасности и потому вызываютъ наблюденіе со стороны полиціи. Всѣ собранія народа могутъ быть подведены подъ двѣ категоріи, требующія различныхъ мѣръ и наблюденія. Одни изъ нихъ вызываются обыкновенными жизненными требованіями, какъ то: торговыми и вообще экономическими цѣлями, религіозными празднествами, общественными удовольствіями и т. п., другія имѣютъ своею цѣлью или совѣщанія о различныхъ вопросахъ общественной жизни (напр. объ устроеніи школъ, обезпеченіи общественнаго призрѣнія), или же обсужденіе общихъ политическихъ вопросовъ страны (о первыхъ см. Сборище, Сходбище, о второмъ—Собраніе, Народное собраніе, Сходъ, Митингъ); в) путешествія, которыя необходимы для развитія народа, но въ тоже время представляютъ условія, облегчающія совершеніе преступленій, а нерѣдко и предпринимаются съ злоумышленной цѣлью. Объ общихъ мѣрахъ наблюденія за путешествующими—см. Паспортная система; по отношенію къ нѣкоторымъ классамъ людей, отличающимся своей страстью къ бродяжничеству, принимаются особыя мѣры (см. Бродяга и Цыгане); г) слово человѣческое—устное, письменное и печатное, которое является необходимымъ условіемъ развитія отдѣльнаго лица и общества, въ тоже время можетъ служить и орудіемъ злоумышленія, направленнаго какъ противъ отдѣльнаго лица (см. Клевета, Диффамація), такъ и противъ цѣлаго общества и государства. Мѣры, имѣющія цѣлью предупрежденіе опасностей отъ устнаго публичнаго слова и письма, входятъ въ тотъ разрядъ мѣръ, кои предпринимаются для надзора за общественными собраніями и ассоціаціями; о мѣрахъ для предупрежденія опасностей, могущихъ грозить благу отдѣльныхъ лицъ, общества и цѣлаго государства преимущественно отъ печати—см. Цензура, Книжная торговля, Библіотека.

2) Нѣкоторыя опасности грозятъ всему государству, но прямо и непосредственно онѣ проявляются по отношенію къ правительству. Сюда относятся: а) возстаніе и возмущеніе—два отдѣльныхъ вида опасности, грозящей правительству, которые различаются по употребляемымъ средствамъ, преслѣдуемымъ цѣлямъ и по обдуманности дѣйствій. Подъ возстаніемъ разумѣется открытое неповиновеніе массъ законнымъ требованіямъ установленныхъ властей, но безъ насилія и вооруженія массы. Опасность возстанія прежде всего представляется въ томъ, что имъ могутъ воспользоваться люди злонамѣренные и изъ возстанія создать возмущеніе. При возмущеніи къ неповиновенію законнымъ требованіямъ установленныхъ властей присоединяется стремленіе путемъ вооруженнаго сопротивленія низвергнуть самую власть. По отношенію къ этимъ двумъ видамъ опасности мѣры предупрежденія отличаются отъ мѣръ пресѣченія и подавленія. Характеръ первыхъ можетъ быть выясненъ лишь анализомъ внутреннихъ причинъ, вызывающихъ сопротивленіе властямъ—объ этомъ см. Возмущеніе; о вторыхъ см. Осадное положеніе и Охрана; б) измѣна, подъ которой разумѣется выдача правительственныхъ тайнъ врагу или вообще правительству другого государства. Виновными въ измѣнѣ могутъ оказаться какъ всякій изъ подданныхъ, такъ въ особенности должностныя лица. Главнѣйшее предупредительное средство противъ измѣны въ нынѣшнее время заключается въ надлежащемъ устроеніи государственной службы и въ умѣніи выбирать должностныхъ лицъ, которымъ ввѣряются правительственныя тайны. Всѣ остальныя мѣры, прежде практиковавшіяся и отчасти практикующіяся и нынѣ, не достигаютъ цѣли — см. Измѣна; в) расхищеніе государственной собственности, которой грозитъ опасность особаго рода—корыстолюбіе должностныхъ лицъ, коимъ ввѣряется храненіе государственныхъ суммъ или управленіе государственными имуществами. Предупредить опасность такого расхищенія правительство имѣетъ полную возможность, установивъ надлежащую систему счетоводства и надлежащія начала государственнаго контроля. Хорошо организованный контроль всегда можетъ своевременно указать на необходимость принятія полицейскихъ мѣръ, обезпечивающихъ захватъ похищеннаго—см. Контроль, также государственную бухгалтерію въ статьѣ Бухгалтерія.

3) При разсмотрѣніи мѣръ, которыя могутъ быть приняты для предупрежденія опасностей, грозящихъ тому или другому благу отдѣльнаго гражданина—его жизни, здоровью, чести, свободѣ и имуществу, необходимо выдѣлить мѣры, кои могутъ быть приняты по отношенію къ классу воровъ и мошенниковъ. Необходимость особой и постоянной полицейской дѣятельности, проявляющейся по отношенію къ этому классу людей, вызывается тѣмъ обстоятельствомъ, что люди эти изъ нарушеній чужихъ правъ дѣлаютъ свою жизненную цѣль и промыселъ (въ древн. Руси этого рода промышленники извѣстны были подъ именемъ вѣдомыхъ лихихъ людей, и борьбу съ ними Московское правительство возлагало на воеводъ и губныхъ старостъ, см. эти сл.). Классъ мошенниковъ составляетъ особый элементъ въ гражданскомъ обществѣ, и потому мѣры, принимаемыя противъ этого класса органами полиціи, тогда только будутъ цѣлесообразны, когда въ основу ихъ положено изученіе самаго общества. Изслѣдователи класса мошенниковъ Фр. Аве-Лалеманъ, Видокъ (см. это сл.) и др. отмѣчаютъ слѣдующія черты, общія ему во всѣхъ государствахъ: стремленіе къ чрезвычайной расточительности; безнравственность половыхъ связей съ отрицаніемъ брака и пренебреженіемъ родственныхъ связей; особыя отношенія къ любовницамъ—торговля ими и въ тоже

время нерѣдкіе случаи ревности и кровавой мести; особая самостоятельная система воспитанія какъ собственныхъ, такъ и похищаемыхъ дѣтей: съ семилѣтняго возраста мальчиковъ вводятъ въ промыселъ, а дѣвочекъ въ развратъ; при этомъ особая система образованія—выучиваніе особенному языку, на которомъ объясняется классъ мошенниковъ; изученіе искусствъ и ремеслъ, особенно слесарнаго дѣла, изученіе обычаевъ полицейскихъ органовъ, а равно слѣдственныхъ и судебныхъ порядковъ. Сила этого класса заключается не столько въ искусствѣ, сколько въ ассоціаціи и взаимной помощи. Во всѣхъ государствахъ, древнихъ и новыхъ, промышленники этого рода образуютъ союзы, и если не всегда удается имъ образовать сильныя корпораціи, то вездѣ они близко связаны другъ съ другомъ особыми своими нравами и особымъ, не легко доступнымъ для постороннихъ, языкомъ (о послѣднемъ см. Воровской языкъ). Главнѣйшій источникъ возникновенія такого класса—дурное воспитаніе дѣтей бѣднаго класса. Поэтому лучшимъ средствомъ борьбы съ нимъ является надлежащая организація общественнаго призрѣнія бѣдныхъ, учрежденіе особыхъ установленій для доставленія образованія малолѣтнимъ бѣднымъ. Правительство и общество должны заботиться о томъ, чтобы дѣти бѣдныхъ не росли безъ призора, не дѣлались бы послушнымъ орудіемъ въ рукахъ злоумышленниковъ, не проходили бы школу преступленія подъ руководствомъ опытныхъ мастеровъ. На ряду съ этой дѣятельностью правительства и общества, направленною къ искорененію самаго класса людей, изъ котораго нищета и невѣжество вербуютъ преступниковъ по профессіи, должна идти дѣятельность органовъ полиціи, направленная къ предупрежденію отдѣльныхъ случаевъ мошенничества. Необходимы мѣры, дѣлающія отправленіе этого ремесла труднымъ и опаснымъ; также содержаніе надежной и сильной стражи въ центрахъ населенія, о чемъ см. Полицейскіе органы; надлежащее освѣщеніе улицъ, дворовъ и лѣстницъ; возможно частое посѣщеніе органами полиціи гостинницъ, трактировъ и др. воровскихъ притоновъ; открытіе цѣлаго класса пособниковъ, стоящихъ на второмъ планѣ—укрывателей воровъ и воровства, о чемъ см. Пристаносодержательство; далѣе, необходимы мѣры для поимки мошенниковъ и привлеченія ихъ къ судебной отвѣтственности (веденіе списковъ мошенниковъ-промышленниковъ, причемъ полиція прибѣгаетъ къ помощи фотографіи, а въ новѣйшее время и антропометріи). Дѣятельность полиціи по поимкѣ мошенниковъ тогда только можетъ быть успѣшной, когда въ распоряженіи ея имѣются надлежаще-устроенныя тюрьмы—по принципамъ одиночнаго заключенія.

Указанныя мѣры имѣютъ своею цѣлью борьбу съ классомъ преступниковъ по профессіи, отъ которыхъ опасность грозитъ всякаго рода благамъ гражданъ. Но помимо сего государство обязано принимать мѣры для предупрежденія опасностей, грозящихъ тому или другому благу гражданъ въ частности. Сюда относятся: а) мѣры, принимаемыя для предупрежденія опасностей, грозящихъ жизни и здоровью лица: отъ поединка (см. Дуэль), отъ оскопленія (см. Скопчество), которое выражается грубымъ религіознымъ фанатизмомъ, а также стремленіемъ сохранить для пѣвцовъ ихъ голоса (дисканты), и проч.; б) мѣры, принимаемыя для предупрежденія опасностей, могущихъ грозить свободѣ лица: отъ вербовщиковъ въ военную службу, сухопутную или морскую; отъ разнаго рода агентовъ, стремящихся обманомъ привлечь легковѣрныхъ къ выселенію изъ государства (см. Эмиграція); отъ злонамѣреннаго заключенія въ дома умалишенныхъ (см. это сл.); отъ захвата (лицъ женскаго пола) и заключенія ихъ въ домы терпимости; свободѣ лица могутъ грозить опасности и отъ другихъ людей, къ которымъ оно поставлено въ извѣстныя отношенія подчиненности; такъ, дѣтямъ могутъ грозить такого рода опасности со стороны родителей (см. Дисциплинарная власть), нанимаемымъ въ качествѣ прислуги—со стороны нанимателей (см. Наемъ личный); с) мѣры, принимаемыя для предупрежденія опасностей, могущихъ грозить имуществу лица. Не останавливаясь здѣсь на разсмотрѣніи важности надлежащей организаціи гражданской юстиціи, какъ средства, косвенно дѣйствующаго на предупрежденіе незаконныхъ посягательствъ на право собственности и владѣнія, укажемъ на необходимость мѣръ къ предупрежденію расхищенія собственности во время отсутствія хозяина, именно въ случаѣ смерти лица, оставившаго имущество. Всѣ законодательства обязываютъ въ этомъ случаѣ полицейскіе и судебные органы принимать мѣры къ охраненію имущества отъ расхитителей и къ вызову наслѣдниковъ, о чемъ см. Охранительное производство. Особенныя мѣры для предупрежденія опасностей, могущихъ грозить имуществу гражданъ, вызываются или особымъ значеніемъ даннаго вида имущества для большинства населенія (см. Конокрадство) или же беззащитностью лица противъ возможныхъ злоупотребленій, напр., въ акціонерныхъ обществахъ (см. это сл.). Сюда же относятся мѣры, принимаемыя къ предупрежденію имущественныхъ обмановъ, весьма возможныхъ при сбытѣ продуктовъ нѣкоторыхъ мануфактурныхъ и ремесленныхъ заведеній, издѣлія коихъ такого свойства, что степень ихъ доброкачественности невозможно узнать лицамъ, непосвященнымъ въ ихъ производство. Объ этомъ см. Фальсификація. Особенное наблюденіе въ этомъ отношеніи вызываетъ производство золотыхъ и серебряныхъ издѣлій, о чемъ см. Проба и Пробирныя установленія.

Въ предъидущемъ изложеніи говорилось о предупрежденіи опасностей, проистекающихъ отъ злой воли человѣка. Эта предупредительная дѣятельность государства находится въ тѣснѣйшей связи съ его судебною дѣятельностью и въ конечномъ своемъ результатѣ стремится къ охраненію права, къ охраненію той границы, которую государство проводитъ между дозволеннымъ и недозволеннымъ. Но установленіемъ и охраненіемъ права цѣль и назначеніе государства (см. это сл.) не исчерпывается. Задачей государства является не одно только обезпеченіе за личностью безпрепятственнаго пользованія тѣми благами, которыхъ

она могла бы достигнуть внѣ и помимо государства, не одна только защита этихъ благъ отъ покушеній другихъ людей. Государство призвано и къ созданію новыхъ условій, способствующихъ всестороннему развитію человѣка. Эти новыя условія, создаваемыя государствомъ или обществомъ подъ покровительствомъ и наблюденіемъ государства, бываютъ положительныя и отрицательныя. Положительныя условія заключаются въ поощреніи и содѣйствіи государства ко всестороннему развитію человѣка (наприм., мѣры къ распространенію образованія) и входятъ въ понятіе полиціи благосостоянія, о чемъ см. Благосостояніе. Отрицательныя же условія заключаются въ предотвращеніи такихъ опасностей, которыя проистекаютъ или отъ силъ природы или отъ неблагопріятныхъ порожденій соціальнаго строя и вмѣстѣ съ разсмотрѣнной уже предупредительной дѣятельностью образуютъ понятіе полиціи безопасности въ обширномъ смыслѣ слова. Опасности, къ разсмотрѣнію которыхъ теперь переходимъ, таковы, что человѣкъ своими личными средствами не только не въ состояніи предотвратить ихъ, но въ большинствѣ случаевъ не можетъ и предвидѣть ихъ. Поэтому на помощь ему обязано явиться государство, которое (правительство и общество) принимаетъ:

1) Мѣры къ предупрежденію и удаленію опасностей, могущихъ явиться отъ ненадлежащаго, слишкомъ малаго или слишкомъ большаго количества народонаселенія. При рѣдкомъ населеніи естественныя богатства страны не утилизируются, промышленность находится въ состояніи младенчества, пути сообщенія первобытны, торговля отсутствуетъ, каждый довольствуется продуктами своего замкнутаго хозяйства, сношенія между людьми слабы, нѣтъ сильныхъ общественныхъ связей, и человѣкъ не можетъ достигнуть полнаго развитія. Большія невыгоды имѣетъ и чрезмѣрно густое населеніе. Въ странѣ, населеніе которой дѣлается чрезмѣрнымъ сравнительно съ величиной территоріи и доставляемыми ею средствами, степень безопасности понижается. Многіе остаются безъ средствъ къ существованію, не находятъ приложенія своему труду, или вынуждены довольствоваться самою низкою заработною платою: является пролетаріатъ, а размноженіе пролетаріевъ въ странѣ быстро влечетъ за собою общественныя невзгоды. Развивающаяся бѣдность имѣетъ своимъ послѣдствіемъ развитіе безнравственности, усиливается количество преступленій, являются помѣхи трудовой дѣятельности, бережливости и накопленію капиталовъ, слабѣетъ промышленность, легко нарушается политическое спокойствіе отдѣльныхъ мѣстностей, вызывается расширеніе полномочій надзирающихъ властей, усиленіе органовъ исполнительной полиціи, стѣсненіе личной свободы отдѣльныхъ гражданъ и умаленіе общей государственной свободы. Невыгоды, сопряженныя съ населеніемъ слишкомъ рѣдкимъ и опасности, сопутствующія чрезмѣрному увеличенію населенія, приводятъ къ необходимости особой дѣятельности государства, направленной къ сохраненію въ странѣ надлежащаго количества народонаселенія. Въ основу этой дѣятельности правительство должно положить начала, добытыя научнымъ изслѣдованіемъ вопроса о движеніи населенія въ связи съ увеличеніемъ средствъ къ пропитанію. По этому сложному вопросу наука разъяснила уже много частностей, но не выработала еще цѣльной и точной теоріи; въ соотвѣтствіи съ этимъ и дѣятельность государства не приводитъ къ желаемымъ результатамъ, о чемъ см. политику народонаселенія въ статьѣ Народонаселеніе.

2) Мѣры для обезпеченія народнаго продовольствія и предупрежденія голода. Въ основаніе мѣръ для борьбы съ этой опасностью должно быть положено изученіе причинъ, порождающихъ дороговизну (см. это сл.), такъ какъ чрезвычайная дороговизна предметовъ первой необходимости составляетъ уже голодъ для не богатаго класса населенія и грозитъ произвести голодъ для всѣхъ, если не будетъ принято во время надлежащихъ полицейскихъ мѣръ. Анализъ причинъ, вызывающихъ дороговизну, приводитъ къ убѣжденію, что прежнія правительства (а народъ и нынѣ еще), которыя единственными виновниками дороговизны считали хлѣбныхъ торговцевъ, стояли на ложномъ пути; естественно, что и законы о хлѣбной торговлѣ (см. это сл.) не достигали своей цѣли. О мѣрахъ принимаемыхъ въ настоящее время для обезпеченія народнаго продовольствія, см. Продовольствіе народное.

3) Мѣры къ огражденію жизни и здоровья человѣка, которымъ могутъ грозить опасности какъ отъ болѣзней, такъ и отъ несчастныхъ случаевъ. Въ борьбѣ съ болѣзнями отдѣльное лицо является совершенно безсильнымъ, поэтому государство обязано принимать мѣры для предупрежденія и излеченія болѣзней. Совокупность этого рода мѣръ образуетъ содержаніе санитарной и медицинской полиціи (см. это сл.). Кромѣ болѣзней, жизни и здоровью гражданъ могутъ грозить опасности и отъ различныхъ несчастныхъ случаевъ, опасности, ихъ собственными силами непреодолимыя, и потому вызывающія полицейскую дѣятельность государства. Такіе несчастные случаи имѣютъ своими причинами: различныя опасности, представляемыя водяными и сухопутными путями сообщеній, о чемъ—см. Пути сообщенія; непринятіе надлежащихъ предосторожностей при постройкѣ зданій, о чемъ см. Строительная полиція; дурное освѣщеніе улицъ, о чемъ см. Освѣщеніе; опасности, могущія грозить отъ домашнихъ животныхъ, которыя могутъ причинить какъ испугъ, такъ и увѣчье и смерть. Особой регламентаціи подлежитъ держаніе собакъ, которыя болѣе др. животныхъ подвержены болѣзни бѣшенства, о чемъ см. Бѣшенство.

4) Мѣры для удаленія опасностей, грозящихъ истребленіемъ имуществу. Нѣкоторыя изъ опасностей этого рода не могутъ быть предотвращены и удалены, при современномъ состояніи человѣческихъ знаній, ни силами отдѣльнаго человѣка, ни общими силами государства; таковы, напр. землетрясенія, ураганы, засухи, морозы. Но нѣкоторыя изъ опасностей, могущихъ грозить имуществу лица, и его собственными силами непредотвратимыхъ, могутъ быть предупреждаемы и удаляемы при надле-

жащей полицейской дѣятельности. Таковы: пожары, наводненія, градобитія, вредныя насѣкомыя (см. эти сл.), скотскіе падежи (см. Ветеринарная полиція).

Историческій очеркъ мѣръ по обезпеченію безопасности по связи ихъ съ мѣрами по обезпеченію благосостоянія будетъ данъ въ статьѣ о полицейскомъ правѣ (см. это сл.); тамъ же и литература предмета.

Безотдаточно—терминъ древне-русскаго права, обозначавшій: «безъ отдачи назадъ, безъ возвращенія взятаго», напр.: «приговорили правити пени на человѣка по два рубля.... безотдаточно» (Акты Юрид., 108).

Безотдѣльно—терминъ древне-русской юридической рѣчи, замѣнявшій собою нынѣ употребляемое выраженіе «нераздѣльно» (см. это сл.), такъ говорили: безотдѣльное владѣніе, безотдѣльное имущество и т. п.

Безотлагательно и **Безотложно**, т. е. скоро, безъ всякой медленности—термины, довольно часто встрѣчающіеся въ нашемъ законодательствѣ, стремящемся къ устраненію обычной медленности производства; такъ въ Сводѣ Законовъ указано, что доложенныя дѣла должны быть рѣшаемы безотлагательно (т. II, ст. 147), что исходящія бумаги должны быть изготовляемы безотлагательно (т. II, ст. 189), что безспорные долги лицъ, имѣніе коихъ взято въ опеку за расточительность, должны быть удовлетворяемы безотлагательно (т. XIV, ст. 240 Уст. о предупр. прест.).

Безочередной—т. е. слѣдующій не по очереди, не по порядку. Выраженіе это встрѣчается въ старинныхъ нашихъ актахъ, какъ напр. «безочередное дневаніе» въ смыслѣ дежурство въ присутственномъ мѣстѣ не въ свою очередь. Кромѣ того, терминъ этотъ въ позднѣйшее время часто примѣнялся къ рекрутамъ (см. это сл.), причемъ «безочереднымъ рекрутомъ» назывался всякій отданный въ военную службу до наступленія по очереди или вовсе внѣ ея.

Безпалый (Иванъ)—малороссійскій гетманъ 1659 г. (по Рубану), выбранный вѣрными казаками во время измѣны Виговскаго, съ которымъ онъ боролся втеченіе 1658—59 годовъ, въ союзѣ съ русскими воеводами Ромодановскимъ и Трубецкимъ. Выигралъ два сраженія подъ Миргородомъ и Смѣлымъ противъ поляковъ, и подъ Сосновою одержалъ верхъ надъ войсками Виговскаго, но подъ Конотопомъ вмѣстѣ съ Трубецкимъ потерпѣлъ пораженіе, причемъ и самый городъ былъ взятъ непріятелемъ. Въ этомъ же году (1659) на мѣсто Виговскаго и Безпалаго, какъ извѣстно, былъ выбранъ гетманомъ Юрій Хмельницкій; послѣдній сдѣлалъ Б. судьею, въ каковой должности Б. нерѣдко заправлялъ всѣми дѣлами Украйны. Неизвѣстно, когда онъ оставилъ свою службу, умеръ же въ глубокой старости, въ 1718 г.

Безпамятная собака—собака жадная до азартности.

Безпамятство—терминъ нашего уголовнаго права, означающій безсознательное состояніе, происшедшее вслѣдствіе болѣзненнаго состоянія организма (см. Безсознательное *состояніе*).

Безпашенный—юридическій терминъ, обозначавшій во времена крѣпостного права крестьянъ, не имѣвшихъ пахатной земли. Кромѣ того, въ старину «безпашенными городами» назывались города, жители которыхъ не занимались хлѣбопашествомъ; такъ напр.: «и тотъ хлѣбъ послалъ служивымъ людемъ на жалованье въ безпашенные сибирскіе города» (Акты Арх. эксп., II, 260).

Безпенно, безпеніе—древне-русскіе юридическіе термины, обозначающіе совершеніе какого либо поступка безнаказано, безъ назначенія за него пени или штрафа (см. это слово), какъ напр.: «а кто къ нимъ придетъ пити незванъ, и они того вышлютъ вонъ безпенно» (Акты Арх. эксп. III, 105); «на всяко утвержденіе и безпеніе подписана грамота нашего митрополита и архіепископа рукою» (Акты истор., III, 319).

Безпереводный вексель—см. Вексель.

Безпереоброчные крестьяне—терминъ, обозначащій крестьянъ остающихся на постоянномъ, не подверженномъ перемѣнамъ оброкѣ (см. это сл.).

Безперія (Apteria).—Такъ называются мѣста на тѣлѣ птицъ, покрытыя только рѣдкимъ пухомъ, или голыя; Б. отдѣляютъ другъ отъ друга такъ наз. перяныя поля (pterylia), т. е. мѣста наружныхъ покрововъ, покрытыя покровными перьями. Б. занимаютъ болѣе или менѣе значительную часть наружныхъ покрововъ; вслѣдствіе ихъ присутствія, отдѣльныя части тѣла, какъ то: шея и конечности становятся болѣе подвижными, а замѣна ими тяжелыхъ кроющихъ перьевъ уменьшаетъ удѣльный вѣсъ тѣла и облегчаетъ полетъ. Б. нѣтъ только у весьма немногихъ, всегда не летающихъ птицъ, какъ то: у пингвина, у страуса, у которыхъ все тѣло покрыто перьями равномѣрно. Чередованіе Б. и перяныхъ полей у разныхъ птицъ различно, но всегда на столько правильно, что уже оно само по себѣ даетъ возможность опредѣлить, къ какому семейству принадлежитъ данная птица. Ср. Nitzsch, «System der Pterylographie» (herausgegeb. v. H. Burmeister, Галле, 1840).

Безплатно—юридическій терминъ, обозначающій предоставленіе кому либо какихъ либо выгодъ безъ платежа, даромъ, т. е. безъ доставленія со стороны пользующаго ими какого либо денежнаго эквивалента; такъ напр. встрѣчаются выраженія: безплатный входъ, б—ный проѣздъ и т. п. Въ Уставѣ о гербовомъ сборѣ (ст. 64, п. 2) указано, что прошенія лицъ, ходатайствующихъ о пріемѣ ихъ на безплатное общественное призрѣніе, освобождаются отъ гербоваго сбора.

Безплодница—см. Андромеда (Andromeda polifolia).

Безплодные ублюдки — см. Ублюдки.

Безпозвоночныя животныя (Evertebrata)—животныя, не имѣющія позвоночника и вообще внутренняго скелета. Названіе это въ настоящее время не имѣетъ значенія высшей единицы въ систематикѣ животнаго царства и означаетъ просто всякое животное, не принадлежащее къ типу

позвоночныхъ (см. Позвоночныя). Первоначально термину этому придавалось иное, бо́льшее значеніе въ систематикѣ: животное царство подраздѣлялось на два равнозначущихъ отдѣла: животныхъ позвоночныхъ и безпозвоночныхъ. Основаніе такому дѣленію положено было еще Аристотелемъ, раздѣлявшимъ животныхъ на имѣющихъ кровь (Enaima) и не имѣющихъ крови (Anaima), причемъ однимъ изъ признаковъ первой группы было присутствіе позвоночника. Ламаркъ замѣнилъ эти термины Аристотеля терминами: позвоночныя и безпозвоночныя. Дѣленіе это было сначала принято и Кювье (въ его «Leçons d'anatomie comparée», 1805), но позднѣе, введя въ науку понятіе о типахъ животнаго царства, Кювье вмѣстѣ съ тѣмъ лишилъ терминъ безпозвоночныя прежняго значенія въ систематикѣ, такъ какъ прежняя группа безпозвоночныхъ распалась на нѣсколько (по Кювье—3, въ настоящее время б. ч. — 8) типовъ, самостоятельныхъ группъ, имѣющихъ равное значеніе между собою и съ типомъ позвоночныхъ.

Безполое размноженіе.—Такъ называется размноженіе животныхъ не посредствомъ половыхъ продуктовъ (яйца и сѣмени), а путемъ раздѣленія всего тѣла на двѣ или нѣсколько частей (дѣленіе, спорованіе) или отдѣленіемъ отъ него извѣстной части (почкованіе). См. Размноженіе.

Безпомѣстные дворяне—юридическій терминъ, означавшій въ старину лицъ дворянскаго происхожденія, не имѣвшихъ поземельной собственности; такъ напр.: «а помѣстья и отчины взявъ раздати роду его; а не будетъ ему рода оно безпомѣстнымъ служилымъ» (Акты ист. I, 271).

Безпоповщина—см. Расколъ.

Безпослѣдныя животныя (Aplacentalia s. Implacentalia)—млекопитающія, не имѣющія послѣда (placenta); къ этой группѣ относится отрядъ Сумчатыхъ (Marsupialia) (напр. кенгуру, двуутробка и т. д.) и «Птицезвѣри» (утконосъ, эхидна).

Безпошлинно — терминъ финансоваго права, означающій освобожденіе отъ платежа установленной закономъ пошлины. Безпошлинною торговлею наз. производство торга безъ уплаты слѣдуемой пошлины или безъ взятія свидѣтельства или патента на право торговли. Безпошлиннымъ товаромъ называется товаръ или вовсе не обложенный пошлиною, или же обложенный по тарифу, но ввезенный безъ уплаты ея (см. Пошлины). Въ древне-русской юридической терминологіи выраженіе безпошлинно употреблялось наравнѣ съ выраженіемъ «безданно» для означенія, что какое либо дѣйствіе произведено безъ платежа опредѣленой дани или пошлины или вообще безмездно, безъ возмѣщенія убытковъ. Этимъ же выраженіямъ соотвѣтствовало слово «безтаможенно» — безъ платежа тамги—таможенныхъ денегъ. Въ Актахъ Археографической экспедиціи (III, 244) находится текстъ «А торговати стрѣльцамъ велѣти отъ полтины и отъ рубля, что носящее, безтаможенно и безпошлинно».

Безпредметность обязательства—см. Обязательство.

Безпрерывное владѣніе—см. Непрерывное владѣніе.

Безразличная точка или безразличный **поясъ.** Стальная намагниченная полоса, которая на одной половинѣ длины обнаруживаетъ свойства такъ наз. сѣвернаго магнитизма, а на другой—южнаго магнитизма, средняя же часть магнита, въ которой не проявляется ни тотъ ни другой магнитизмъ, называется безразличной точкой или безразличнымъ поясомъ. Кусочекъ желѣза, прикладываемый къ магниту, притягивается къ нему все слабѣе, по мѣрѣ приближенія отъ конца магнита къ безразличному поясу, въ которомъ и вовсе незамѣтно притяженія; пройдя этотъ поясъ, который можетъ занимать значительное протяженіе въ очень длинныхъ магнитахъ, кусочекъ желѣза опять притягивается и это притяженіе усиливается по мѣрѣ приближенія его къ концу магнита. Таковы внѣшнія проявленія магнитизма стальной полосы, въ дѣйствительности же въ безразличномъ поясѣ магнитизмъ развитъ сильнѣе, чѣмъ въ другихъ частяхъ магнита (см. Магнитъ, Магнитизмъ). Въ наэлектризованныхъ тѣлахъ тоже, въ нѣкоторыхъ случаяхъ, образуется безразличный или нейтральный поясъ. Если, напримѣръ, къ наэлектризованному шару приблизить металлическій цилиндръ, не доводя ихъ до соприкосновенія, то въ цилиндрѣ возбуждаются два электричества—положительное и отрицательное. Присутствіе одного электричества обнаруживается въ ближайшей части цилиндра, обращенной къ шару, а другого—въ части, наиболѣе удаленной отъ него; между ними находится безразличный поясъ, необнаруживающій признаковъ электричества, и раздѣляющій цилиндръ на двѣ неравныя части, изъ которыхъ меньшая обращена въ сторону шара. Это явленіе есть результатъ электростатической индукціи, обнаруживаемой наэлектризованнымъ шаромъ на цилиндръ. См. Индукція электростатическая.

Безродный (Θеодоръ) — герой одной изъ запорожскихъ думъ, воплощеніе идеальнаго запорожца, не имѣвшаго совсѣмъ своей родины, или же позабывшаго совершенно о ней для Сѣчи. Θеодоръ, тяжело раненный, умираетъ послѣ битвы въ чистомъ полѣ на рукахъ своего малаго джуры, т. е. паробка, вѣрнаго слуги, которому онъ поручилъ передать свой послѣдній привѣтъ запорожскому товариществу вмѣсто родины, которой у него болѣе нѣтъ и съ которой онъ прервалъ всѣ сношенія.

Безсиліе половое—см. Анафродизія.

Безскорбная станица — Кубанской об., баталпашинскаго у., ч. ж. 5000 (русскіе).

Безсмертіе, т. е. существованіе человѣческой личности, въ какой бы то ни было формѣ, и за гробомъ — представленіе, весьма распространенное и встрѣчающееся на всѣхъ ступеняхъ человѣческой культуры, хотя какъ догматъ вѣры встрѣчается не во всѣхъ религіозныхъ ученіяхъ. Представленіе о безсмертіи присуще человѣческому духу въ силу весьма естественнаго стремленія послѣдняго отстоять себя отъ воздѣйствія внѣшнихъ силъ природы, стремленія, поддерживаемаго непоколебимымъ внутреннимъ убѣжденіемъ, что че-

ловѣкъ, какъ существо, одаренное разумомъ и волей, не можетъ, наравнѣ съ прочими безсловесными животными, подлежать одному и тому же безпощадному закону природы и что, слѣдовательно, смерть человѣка, т. е. разрушеніе его бренной оболочки, не можетъ быть актомъ конечнаго уничтоженія не задолго передъ тѣмъ мыслившаго существа.

Первобытную форму представленія о безсмертіи являетъ собою культъ умершихъ родственниковъ (Manes, у народовъ, находящихся на низшей ступени развитія), основанный на убѣжденіи, что умершій скрытымъ образомъ продолжаетъ свою земную дѣятельность. Этотъ взглядъ естественно ведетъ къ раздѣленію почитаемыхъ покойниковъ на двѣ категоріи: добрыхъ и злыхъ. Такъ напр., о главѣ семьи или рода предполагается, что онъ и по смерти продолжаетъ защищать своихъ присныхъ; по отношенію другихъ умершихъ часто могутъ существовать причины опасаться продленія ихъ вредной дѣятельности, почему и считается нужнымъ всячески ихъ умилостивлять. Съ этими представленіями связанъ обычай приносить въ жертву умершимъ пищу, оружіе, лодки и друг. предметы, въ которыхъ они нуждались при жизни.

На слѣдующей ступени человѣческой культуры состояніе и дѣятельность умершихъ признается уже совершенно отличными отъ ихъ состоянія и дѣятельности при жизни,—что само по себѣ представляется значительнымъ шагомъ впередъ. Эта точка зрѣнія связана съ представленіемъ отдѣльнаго отъ тѣла существованія «души» въ видѣ тѣни (eidola), духа, призрака или демона. Но и при такомъ взглядѣ, очевидно, души умершихъ не представляются еще воображенію въ чисто духовномъ свѣтѣ; имъ придается только призрачная, тѣневая вещественность, по формѣ родственная оставленному человѣческому тѣлу, но въ то же время отъ него совершенно отличная, такъ сказать, безтѣлесная вещественность. Этой же ступени развитія соотвѣтствуетъ представленіе о томъ, что души покидаютъ тѣла умершихъ и потомъ въ нихъ возвращаются или переселяются въ другія тѣла. Такъ наз. тотемизмъ основывается на предположеніи, что души предковъ переселились въ тѣла различныхъ животныхъ, почему каждое первобытное племя почитаетъ своимъ покровителемъ какое либо животное (dodaim или тотемъ).

Съ этимъ воззрѣніемъ родственно ученіе о переселеніи душъ, выработанное индусами въ философскую теорію о послѣдовательномъ очищеніи такимъ путемъ грѣшной души, хотя тутъ введенъ уже элементъ загробнаго воздаянія, являющійся опять таки новымъ шагомъ впередъ въ развитіи идеи безсмертія, сравнительно съ представленіемъ о простомъ загробномъ существованіи. Въ противоположность этому у древнихъ грековъ и іудеевъ представленіе о царствѣ тѣней (гадесъ, др.-евр. шеолъ) связано съ абстрактно-чувственнымъ воззрѣніемъ на могилу, какъ на жилище умершихъ, приписываемое же имъ призрачное существованіе, лишенное атрибутовъ послѣдняго: тѣлесности, сознанія и ощущенія—проистекаетъ изъ абстрактно-чувственнаго представленія небытія умершихъ. Разсматривая такимъ образомъ смерть какъ конецъ земной жизни, фантазія грековъ дѣятельно работала надъ представленіемъ о характерѣ и свойствѣ тѣхъ новыхъ, совершенно отличныхъ отъ земныхъ, отношеній, въ которыя попадаетъ умершій, какъ субъектъ. До существованія же личности за гробомъ воззрѣніе это не возвышалось, и въ древней еврейской письменности встрѣчаются лишь отдѣльные проблески надежды на загробную жизнь. Совсѣмъ инымъ представляется ученіе о воскресеніи мертвыхъ въ судный день, развившееся у позднѣйшихъ іудеевъ изъ надежды на возстановленіе ихъ прежняго теократическаго устройства и изъ идеи загробнаго воздаянія, и перешедшее изъ еврейскаго въ христіанское и магометанское вѣроученія. Но и ученіе о воскресеніи мертвыхъ претерпѣвало различныя видоизмѣненія. Наряду съ чувственнымъ представленіемъ о простомъ пробужденіи къ жизни бреннаго тѣла, казавшемся Тертулліану и друг. отцамъ церкви прямымъ послѣдствіемъ ученія о загробномъ воздаяніи, уже у св. апостола Павла встрѣчается представленіе о воскресеніи мертвыхъ къ будущей жизни въ оболочкѣ хотя и подобной тѣлу, но гораздо болѣе совершенной и небеснаго происхожденія. Подъ вліяніемъ философіи XVIII в. ученіе о воскресеніи все болѣе отодвигалось на задній планъ, уступая мѣсто представленію о безсмертіи души, продолжающей безтѣлесное существованіе. Въ связи съ этимъ ученіе о загробномъ воздаяніи также вытѣснялось идеей совершенствованія человѣка въ будущемъ, несравненно высшаго развитія его духовныхъ способностей и иной, загробной жизни, къ которой земная служитъ лишь подготовленіемъ и испытаніемъ. Въ этомъ смыслѣ въ новѣйшее время понимаютъ безсмертіе многіе поэты и философы. Но и представленіе о безсмертіи какъ о безплотномъ существованіи души показалось матеріалистическому міровоззрѣнію недостаточно яснымъ и убѣдительнымъ съ точки зрѣнія разума, и французскій матеріализмъ XVIII в. первый выступилъ съ полнымъ отрицаніемъ безсмертія. Новѣйшій нѣмецкій матеріализмъ пытается привести научныя доказательства тому, что вся вообще духовная дѣятельность человѣка есть не что иное, какъ результатъ совокупныхъ физіологическихъ функцій органовъ его тѣла, съ разрушеніемъ которыхъ естественно исчезаетъ и «душа», и прекращается ея дѣятельность. Въ противоположность этому ученію отдѣльные современные философы и ученые воскресили Платонову идею о душѣ какъ объ особой субстанціи, лишь временно соединенной съ тѣломъ. Лейбницъ и Гербартъ пытались объяснить Б. помощью своей гипотезы странствующихъ монадъ. Кантъ считалъ невозможнымъ подыскать теоретическое доказательство безсмертія и основалъ вѣру въ Б. на постулатахъ практическаго разума.

Послѣдовательное устраненіе дуализма изъ гегелевой философіи, хотя и повело къ ученію о душѣ, какъ сокровенной субстанціи всего сущаго, но вмѣстѣ съ тѣмъ, казалось, исключало допущеніе загробной жизни индивидуума,

настаивая на сліяніи индивидуальной души съ міровой. Этотъ выводъ, сдѣланный Рихтеромъ въ его сочиненіи: «Lehre von den letzten Dingen» (т. 1, Бреславль, 1833), пытается опровергнуть Гешель, защищая гегеліанизмъ отъ этого упрека (см. соч. Гешеля, «Von den Beweisen für die Unsterblichkeit der menschlichen Seele im Lichte der speculativen Philosophie», Берл., 1835 и «Die siebenfältige Osterfrage», Берл., 1836). Философски обосновать вѣру въ Б. пытались далѣе Вейссе («Die philos. Geheimlehre von der Unsterblichkeit des menschlichen Individuums», Дрезд., 1834) и Фихте («Die Idee der Persönlichkeit und der individuellen Fortdauer», Эльберф., 1834), а Фехнеръ предпринялъ подобное же доказательство на основаніи особаго фантастико-поэтическаго воззрѣнія на природу.

При современномъ состояніи науки слѣдуетъ признать, что если до сихъ поръ и нѣтъ прямого философски-обоснованнаго доказательства въ пользу идеи безсмертія, то съ другой стороны нельзя также подыскать такого доказательства противъ нея, пока матеріалисты безсильны объяснить механическимъ путемъ факты сознанія и духовной дѣятельности человѣка. Вѣра же въ безсмертіе не изсякнетъ въ душѣ человѣческой, питаемая тѣмъ духовнымъ источникомъ, изъ котораго она впервые зародилась. Человѣку присуще сознаніе, что онъ выше всей прочей земной твари и что его духовная жизнь, его разумъ и свобода не могутъ быть подчинены исключительно механизму внѣшняго бытія. Личному самосознанію человѣка весь окружающій его міръ представляется міромъ явленій, среди которыхъ его *я* сохраняетъ свою свободу, какъ существо совершенно другого порядка, въ себѣ самомъ носящее цѣль жизни и въ сокровеннѣйшихъ своихъ тайникахъ избавленное отъ границъ времени и пространства. Но главный источникъ, изъ котораго люди черпаютъ вѣру въ безсмертіе—это религіозное убѣжденіе въ неразрывной связи человѣческой души съ Богомъ, въ ея Божественномъ происхожденіи.

Ср. Флюгге, «Geschichte des Glaubens an Unsterblichkeit, Auferstehung u. s. w.» (3 т., Лейпц., 1794—99); Беккеръ, «Mitteilungen aus den merkwürdigsten Schriften der verflossenen Jahrhunderte über den Zustand der Seele nach dem Tode» (2 тетр., изд. 1835—36); Мейеръ, «Die Idee der Seelenwanderung» (Гамб., 1861); Шеллингъ, «Clara oder Zusammenhang der Natur mit der Geisterwelt» (2 изд., Штуттг., 1865); Альберти, «Ueber die Unsterblichkeit der Seele als persönliche Fortdauer des Menschen nach dem Tode» (Штет., 1865); Риттеръ, «Die Unsterblichkeit» (2 изд., Лейпц., 1866); Фихте, «Die Seelenfortdauer und die Weltstellung des Menschen» (Лейпц., 1867); Тейхмиллера, «Unsterblichkeit der Seele» (Лейпц., 1874); Арнольдъ, «Die Unsterblichkeit der Seele betrachtet nach den vorzüglichen Ansichten des classischen Altertums» (Ландст., 1870); Шписсъ, «Entwickelungs Geschichte der Vorstellungen vom Zustande nach dem Tode» (Іена, 1877).

На русскомъ яз. знаменитый діалогъ Платона: «Федонъ» впервые переведенъ былъ Карповымъ въ «Пропилеяхъ» (кн. V, Москва, 1856), затѣмъ переводъ этотъ вошелъ въ 2-е его изданіе сочиненій Платона на русск. языкѣ (4 т., Спб., 1863). Переводъ А. Клеванова вошелъ въ его изданіе: «Платонъ. Философскія бесѣды» (Москва, 1861); Д. Лебедевъ, «Платонъ о душѣ. Анализъ діалога: Федонъ, съ переводомъ текста и обяснительными примѣчаніями» (Одесса, 1874—весьма обстоятельная монографія); Мендельсонъ, «Федонъ или о безсмертіи души. Перев. съ нѣм.» (Спб., 1837); Ж. Делиль, «Дифирамбъ на Б. души» (переводъ А. Лабзина, Спб. 1804; А. Палицина, Москва, 1804; А. Склабовскаго, Харьковъ, 1821). Изъ отцевъ церкви ученіе о Б. больше всего разрабатывалъ Григорій Двоесловъ, діалоги котораго послужили основой для средневѣковыхъ легендъ о загробной жизни и были извѣстны и въ древней Руси, о чемъ см. А. И. Пономарева, «Діалоги Григорія Великаго и легенды о загробной жизни въ средніе вѣка» («Христіанское чтеніе», 1878, № 3—4 и 5—6) и Н. И. Петровъ, «О происхожденіи и составѣ славяно-русскаго печатнаго пролога» (Кіевъ, 1875). На русск. языкѣ діалоги эти изданы казанской духовной академіей; Григорій Двоесловъ, «Собесѣдованія о жизни италійскихъ отцевъ и о безсмертіи души» (Каз., 1858). Ср. еще «Св. Григорій Двоесловъ и его ученіе о Б. души» («Воскресное чтеніе», 1860), а о взглядахъ др. отцевъ церкви см. «Взглядъ отцевъ и учителей церкви на смерть» (тамъ-же, 1874—75); свящ. Ипполитъ Мышкинъ, «Ученіе св. отцевъ о коренныхъ истинахъ общечеловѣческой вѣры и знанія, причтыхъ и раскрытыхъ въ христіанствѣ» (Вятка, 1875); И. А. Чистовичъ, «Древне-греческій міръ и христіанство въ отношеніи къ вопросу о Б. и будущей жизни человѣка» (Спб., 1871); Избицкій, «О залогахъ Б. души» (Кіевъ, 1847); Карповъ, «О Б. души и противъ натурализма. Разговоръ» («Странникъ», 1861, № 5); архіепископъ Иннокентій. «Мысли о Б.» (тамъ-же 1864, № 5); архіеп. Платонъ, «Слово о Б. души» (тамъ-же, 1864. № 2); Э. Навиль, «Вѣчная жизнь», перев. Н. Сергіевскаго (2 изд., Москва, 1865); іером Порфирій, «О безсмертіи» («Странникъ» 1868, № 3); Г. Дебольскаго, «О Б. души» («Странникъ», 1870, т. II); Люд. Каро, «О происхожденіи вѣрованій въ будущую жизнь» («Христіанское чтеніе», 1876, ч. I); Берсье, «О Б. души» («Странникъ», 1878, № 8 и также въ «Христ. чтеніи», 1878, ч. II); В. Кудрявцевъ, «Б. души» («Вѣра и Разумъ», 1885, т. II, ч. 1); А. Ивановъ, «Б. души» («Душеполезное чтеніе», 1887, № 8); монахъ Митрофанъ, «Какъ живутъ наши умершіе и какъ будемъ жить и мы по смерти» (2 т., Спб., 1887).

Безсмертіе у нисшихъ животныхъ.—Въ послѣднее время зоологи обратили вниманіе на то, что нисшія животныя, размножающіяся дѣленіемъ, не представляютъ обычныхъ явленій, сопровождающихъ смерть организма, т. е. разложенія составляющихъ его веществъ. Протоплазма, составляющая тѣло такихъ животныхъ (различныя простѣйшія изъ классовъ инфузорій и саркодиковъ), при дѣленіи распадается на двѣ или болѣе части, которыя продолжаютъ жить, какъ новые индивидуумы, которые, въ свою очередь, дѣленіемъ

дають новыя поколѣнія и т. д., такъ что, если не встрѣтится какой нибудь случайности (напр. если животное не будетъ съѣдено другимъ, или если оно не погибнетъ, попавъ въ условія, препятствующія продолженію существованія), то протоплазма будетъ продолжать жить, не разрушаясь, втеченіе неопредѣленнаго времени и, такимъ образомъ, является возможною безконечность ея существованія или ея безсмертіе. Понятно, что въ данномъ случаѣ рѣчь идетъ только о возможномъ безсмертіи протоплазмы, но не о безсмертіи индивидуальности, такъ какъ существованіе индивидуума заканчивается дѣленіемъ, вслѣдствіе котораго прежній индивидуумъ уничтожается, а на мѣсто его появляются двѣ новыя особи.

Безсмертникъ—см. Гелихризумъ, также Ксерантанумъ.

Безсмертное войско.—Названіе это, въ древнія времена, придавалось отборнымъ отрядамъ. Такъ назывался напр. десяти-тысячный отрядъ тѣлохранителей Дарія, разбитый Леонидомъ при Ѳермопилахъ. Носившій такое же названіе отрядъ Дарія Кодомана былъ уничтоженъ Александромъ Македонскимъ при Арбеллахъ. Въ новѣйшее время, имя Б. носили нѣкоторые полки и отряды волонтеровъ имѣвшіе на киверахъ или шапкахъ изображеніе мертвой головы.

Безсознательное состояніе въ наукѣ уголовнаго права и въ уголовныхъ законодательствахъ считается, на равнѣ съ недостаточнымъ развитіемъ умственныхъ способностей и болѣзненнымъ состояніемъ душевной дѣятельности, одною изъ субъективныхъ причинъ, устраняющихъ вмѣняемость (см. это сл.) и имѣетъ то значеніе, что лица даже вполнѣ развитыя, но страдающія душевными болѣзнями, могутъ тѣмъ не менѣе не отвѣтствовать за совершенные ими преступленія или проступки въ силу различныхъ причинъ, устраняющихъ въ нихъ сознаніе содѣяннаго, т. е. возможность понимать свойства и значеніе совершаемго и руководить своими поступками. Эти устраняющія сознаніе причины могутъ быть физіологическаго, патологическаго или же соціально-патологическаго свойства. Физіологическими причинами являются—сонныя состоянія (сонъ, просонки, сонамбулизмъ, см. это сл.). Къ причинамъ патологическимъ относятся: 1) одряхлѣніе, 2) аффекты и 3) болѣзненныя состоянія организма, вліяющія на душевную дѣятельность (см. эти сл.). Наконецъ, причинами соціально-патологическими представляются: 1) голодъ и 2) опьяненіе (см. эти сл.). Выраженіе—«безсознательное состояніе», какъ законодательный терминъ, не встрѣчается въ нашемъ дѣйствующемъ уложеніи о наказаніяхъ, придерживающемся системы перечисленія причинъ, устраняющихъ вмѣняемость. По новому проекту уголовнаго уложенія (ст. 33), подъ общее понятіе безсознательнаго состоянія подходятъ всѣ вышеперечисленныя какъ болѣзненныя или ненормальныя, такъ и физіологическія состоянія организма, имѣющія вліяніе на психическую дѣятельность и поэтому устраняющія вмѣняемость.

Въ гражданскомъ правѣ безсознательное состояніе, вызванное сномъ, просонками, сонамбулизмомъ, аффектами, болѣзненными состояніями организма и опьяненіемъ, является причиною, устраняющею дѣеспособность лицъ, впавшихъ въ это состояніе. Всѣ юридическіе акты, совершенные этими лицами, какъ совершенные при отсутствіи сознательной воли, признаются недѣйствительными. Наше законодательство обращаетъ вниманіе на это состояніе лишь по поводу духовныхъ завѣщаній (Св. Зак., т. X, ч. 1, ст. 1016), требуя, чтобы они были составляемы «въ здравомъ умѣ и твердой памяти»; однако, вышеприведенное общее правило, путемъ научнаго толкованія, должно быть распространено и на всѣ остальные юридическіе акты, такъ какъ сознательная воля является ихъ существеннымъ признакомъ и необходимымъ условіемъ ихъ дѣйствительности.

Безсонница—см. Сонъ.

Безсонова—небольшая деревня, въ Европейской Россіи, въ верхотурскомъ уѣздѣ Пермской губ., станція на Богословскомъ трактѣ, на лѣвомъ берегу р. Ляли, притока южной Сосвы, въ 33 км. (35 вер. къ СЗ. отъ гор. Верхотурья). Переправа черезъ р. Лялю—на паромѣ. Недалеко отъ Безсоновой, вверхъ по р. Лялѣ, находился лялинскій мѣдно-плавильный заводъ. Дорога отъ настоящаго с. Лялинскаго или Караульнаго составляла нѣкогда часть Бабиновскаго тракта (см. это сл.).

Безсоновка—село Курской губ., бѣлгородскаго у., 50° 31′ с. ш., 6° долг. (Пулк.). Лежитъ въ 25 вер. къ ЗЮЗ. отъ гор. Бѣлгорода. Число жителей 1700, на берегу и при верховьѣ р. Уды, 8 верстъ отъ жел. дор. станціи Веселая Лопань. Мѣстность интересна магнитными аномаліями. Абс. выс. 107 с.

Безсоновская глина.—Такъ была названа Языковымъ нижнемѣловая темная глина Симбирской губ. (с. Безсонова) съ гипсовыми и известковыми сростками, относимая къ неокомскому и отчасти аптскому ярусамъ мѣловой системы. Эта глина называется также Симбирскою или Иноцерамовою по характерной окаменѣлости Inoceramus Aucella. Безсоновская глина, залегающая между ауцеловымъ горизонтомъ и мѣловымъ рухлякомъ, дѣлится на нѣсколько горизонтовъ по известнякамъ и песчаникамъ ей подчиненнымъ; фауна ея изучена Языковымъ, Синцовымъ, Траутшольдомъ и Лагузеномъ. См. Мѣловая система.

Безсоновъ (Андрей Васильевичъ)—одинъ изъ дьяковъ царя Ивана Васильевича, которому царь давалъ весьма важныя порученія и котораго долго «держалъ въ милости». Въ 1560 г. Иванъ IV поручаетъ ему отвезти въ монастырь князя Дмитрія Курлятева или Шкурлятева, главнаго единомышленника Сильвестра. Въ 1564 г. Б. велъ переговоры съ послами магистра нѣмецкаго ордена Вольфганга; въ слѣдующемъ году ему довелось «велегласно» читать на площади народу царскую грамоту, присланную изъ Александровской слободы. Не смотря на свое усердіе къ службѣ и къ царю, и Андрей Васильевичъ, вслѣдствіе все болѣе и болѣе увеличивавшейся подозрительности Іоанна, сталъ жертвою ея. Въ 1570 г. онъ вмѣстѣ со многими другими былъ казненъ, по подозрѣнію въ измѣнѣ.

Безсоновъ (Петръ Алексѣевичъ)—славистъ и изслѣдователь народнаго творчества. Род. въ 1828 г. въ духовной семьѣ. Образованіе получилъ въ московскомъ университетѣ, по историко-филологическому факультету, который окончилъ первымъ кандидатомъ, въ 1851 г. Сначала служилъ въ коммиссіи печатанія государственныхъ грамотъ и договоровъ, а съ 1857 г. старшимъ совѣтникомъ московской сvнодальной типографіи. Съ 1864—67 г. жилъ въ Вильнѣ, гдѣ былъ главнозавѣдующимъ въ виленскомъ музеѣ и тамошней публичной библіотекѣ (кои преобразовалъ), директоромъ раввинскаго и прочихъ еврейскихъ училищъ въ Вильнѣ, директоромъ классической мѣстной гимназіи, предсѣдателемъ археографической коммиссіи и т. д. Съ 1867—79 г. состоялъ библіотекаремъ московскаго университета. Съ 1879 г. занимаетъ въ Харьковѣ каѳедру славянскихъ нарѣчій. Труды его, главнымъ образомъ, касаются русской старины, народной поэзіи, памятниковъ старинной русской и общеславянской словесности и русской и славянской біографіи. Такъ, Б. принадлежитъ: 1) изданіе пѣсенъ, собранныхъ П. В. Кирѣевскимъ (куда вошла значительная доля собственнаго собранія Б., Москва, 1862—64); 2) изданіе пѣсенъ П. Н. Рыбникова, въ 2 т. (то и другое—съ «замѣтками» редактора, представляющими цѣлое изслѣдованіе о народномъ эпосѣ); 3) сборникъ духовныхъ стиховъ: «Калики Перехожіе», съ изслѣдованіемъ (Москва, 1861—64); 4) сборникъ «Дѣтскихъ пѣсенъ», народныхъ, въ одномъ томѣ (1868) и 5) сборникъ: «Бѣлорусскія пѣсни» (съ обширнымъ введеніемъ и послѣсловіемъ о бѣлорусскомъ языкѣ, творчествѣ и бытѣ, М., 1871). Издалъ онъ—также соч. Юрія Крижанича: «О русскомъ государствѣ въ пол. XVII в.» (М., 1860) и «О промыслѣ» (М., 1861). Кромѣ того, Б. помѣстилъ множество статей историко-литературныхъ и библіографическихъ въ повременныхъ изданіяхъ (въ «Русской Бесѣдѣ», «Днѣ», «Зарѣ», въ «Бес. общ. любит. росс. слов.» и др.

Изданія Б. въ области литературъ славянскихъ касаются преимущественно литературы болгарской и сербской. Здѣсь на первомъ мѣстѣ стоитъ его изданіе «Болгарскихъ пѣсенъ» изъ сборниковъ Ю. И. Венелина, Н. Д. Катранова и др. болгаръ (Москва, 1855 со статьей объ эпосѣ сербскомъ и о главныхъ вопросахъ языка новоболгарскаго). Затѣмъ слѣдуетъ указать на другое изданіе Б., обратившее вниманіе на автора славистовъ, какъ нашихъ, такъ и западно-европейскихъ, это — «Лазарица»—сборникъ народныхъ пѣсенъ, преданій и разсказы сербовъ о паденіи ихъ древняго царства (въ «Русск. Бесѣдѣ», за 1857 г., № 2). Наконецъ, Б-мъ былъ написанъ рядъ біографій научныхъ дѣятелей русскихъ и славянскихъ: Калайдовича (по мнѣнію И. И. Срезневскаго, лучшая біографія Калайдовича), Большакова, Лабзина, Венелина, Невѣрова, Севастьянова, Ундольскаго, кн. Цертелева, кн. Черкасскаго и др. Ср. 1) «Записки харьковскаго университета» за 1879 г.; 2) Пыпина, «Исторія славянск. литературъ»; его-же, «Исторія русской этнографіи» (т. II, 1891) и Венгерова, «Критико-біогр. словарь (т. II).

Безсоновы.—Извѣстія объ этомъ родѣ начинаются съ Ивана Безсонова, упоминаемаго на свадьбѣ бывшаго царя казанскаго Едигера—Симеона Бекбулатовича, 5 нояб. 1554 г. Суторма Васильевичъ подписался въ 1565 г. во ста рубляхъ у поручной записи по бояринѣ кн. Василіѣ Семеновичѣ Оболенскомъ-Серебряномъ и по сынѣ его, князѣ Борисѣ. Андрей Васильевичъ Безсоновъ (см. выше) былъ дворцовымъ дьякомъ при Іоаннѣ Грозномъ; казненъ въ 1570 г. Иродіонъ Порошичъ, Андрей Иродіоновичъ и Иванъ Андреевичъ были жалованы помѣстьями отъ царя Михаила Ѳеодоровича въ 1627 г.

Безспорное владѣніе—терминъ нашего гражданскаго права, означающій такое владѣніе (см. это сл.), на которомъ нѣтъ отъ постороннихъ лицъ никакихъ притязаній, выраженныхъ подачею въ судебныя мѣста явочныхъ и исковыхъ прошеній. Такимъ образомъ, одно оглашеніе предмета иска, безъ предъявленія самаго иска въ надлежащемъ, закономъ установленномъ порядкѣ, не дѣлаетъ еще владѣнія спорнымъ и не влечетъ тѣхъ юридическихъ послѣдствій, которыя связаны съ прекращеніемъ безспорности владѣнія. Безспорность владѣнія имѣетъ важное значеніе въ институтѣ давности владѣнія (см. это сл.), являясь существеннымъ условіемъ пріобрѣтенія имущества этимъ способомъ. Точно также вопросъ о безспорности владѣнія играетъ роль въ тѣхъ случаяхъ, когда права наслѣдниковъ по закону сталкиваются съ правами наслѣдниковъ по завѣщанію (см. Наслѣдство). Въ этомъ отношеніи нашимъ законодательствомъ установлены слѣдующія правила: наслѣдники по закону, бывъ введены во владѣніе имѣніемъ, не отвѣтствуютъ наслѣдникамъ по домашнему завѣщанію ни въ доходахъ, ни въ управленіи до того времени, доколѣ завѣщаніе не будетъ въ надлежащемъ мѣстѣ представлено для утвержденія къ исполненію или явлено, и по представленіи ими явки будетъ открытъ споръ установленнымъ порядкомъ; если наслѣдственное имущество будетъ продано или заложено наслѣдниками по закону до открытія спора, то продажа сія или залогъ, какъ учиненные на имѣніе свободное и безспорное, дѣйствительны, даже въ томъ случаѣ, когда домашнее завѣщаніе будетъ признано и утверждено законнымъ порядкомъ; продажа и залогъ, до представленія для утвержденія къ исполненію или до явки того завѣщанія совершившіеся, не уничтожаются, но полученныя по купчей или закладной деньги взыскиваются, безъ процентовъ, въ пользу того, кому по завѣщанію имѣніе будетъ присуждено; если же въ завѣщанномъ имѣніи до открытія спора устроены будутъ наслѣдниками по закону какія либо заведенія или употреблены будутъ издержки на его усовершенствованіе, то при переходѣ самаго имѣнія къ наслѣднику по завѣщанію всѣ означенныя издержки, по законному доказательству, должны быть возвращены бывшему временному владѣльцу отъ получающаго это имѣніе по завѣщанію, безъ вычета доходовъ, съ имѣнія собранныхъ; если же имѣніе наслѣдникомъ по закону будетъ продано или заложено, то упо-

мянутыя издержки должны быть вычитаемы изъ той суммы, которая слѣдовать будетъ въ возвратъ наслѣднику, вмѣсто проданнаго или заложеннаго имѣнія. Такимъ образомъ законъ вышеприведенными постановленіями признаетъ фактическаго добросовѣстнаго владѣльца хозяиномъ имѣнія, не обращая вниманія на то, кто имѣетъ на оное право собственности, до тѣхъ поръ пока его владѣніе считается безспорнымъ (Св. Зак., т. X, ч. 1 статьи 557—559, 1300—1302).

Безспорное пользованіе гражданскими правами и преимуществами, зависящими отъ законнаго супружества, удостовѣренное гражданскими документами, изъ коихъ видно, что именующійся или именуемые супругами признавались таковыми въ присутственныхъ мѣстахъ, является, по нашему законодательству, однимъ изъ доказательствъ событія брака (см. это сл.) въ случаѣ возникшихъ сомнѣній о метрическихъ актахъ (Св. Зак., Т. X, ч. 1, ст. 35).

Безспорный договоръ — терминъ нашего гражданскаго права, означающій всякіе законно совершенные договоры и обязательства, противъ которыхъ отъ другой стороны не предъявленъ споръ, основанный на доказательствахъ.

Безсребренники—см. св. Косьма и Даміанъ.

Безсрочный отпускъ учрежденъ былъ въ русск. арміи и флотѣ въ 30-хъ годахъ нынѣшняго столѣтія, когда существовали еще весьма продолжительные сроки службы для нижнихъ чиновъ (22 года для гвардіи и 25 лѣтъ для арміи). Цѣль сего учрежденія состояла: 1) въ томъ, чтобы для облегченія государственныхъ расходовъ, уменьшить наличное число чиновъ, находящихся подъ ружьемъ, не разстраивая основного состава арміи въ военное время; 2) чтобы, сокративъ срокъ дѣйствительной службы солдатъ, дать имъ возможность возвращаться на родину въ лѣтахъ еще непреклонныхъ и быть полезными въ своихъ семействахъ. Отпускные нижніе чины, въ случаѣ надобности, могли быть вновь призываемы на службу, для пополненія войскъ до штатовъ воен. времени. Безсрочнымъ отпускомъ могли пользоваться и офицеры, на основаніи особыхъ правилъ. Законоположенія о Б. О. подвергались различнымъ видоизмѣненіямъ, сообразно перемѣнамъ въ организаціи арміи и вновь возникавшимъ требованіямъ времени. Съ введеніемъ въ 1874 г. общей воинской повинности, Б. и временный отпускъ оставлены на прежнихъ основаніяхъ лишь для поступившихъ по рекрутскимъ наборамъ; нижніе же чины, принятые на службу по Уставу о воинской повинности, взамѣнъ того увольняются въ запасъ (см. это сл.). Для офицеровъ, Б. О. вовсе былъ отмѣненъ въ 1865 г. См. Сводъ военныхъ постановленій; Богдановичъ, «Историческій очеркъ дѣятельности военнаго министерства за 1855—1880 гг.»).

Безстрастіе—см. Апатія.

Безстрашникъ — выраженіе нерѣдко употреблявшееся въ нашемъ старинномъ приказномъ языкѣ, въ значеніи—лишенный страха, *небоящійся, непослушный*, непокорный напр. «а будетъ кто Б. то такихъ Б.-въ отсылать ко Архіереомъ» (Акты ист., V, 113).

Безсудная правая грамота или безсудная грамота, также безсудный списокъ—такъ называлась въ Моск. государствѣ судебная бумага, которую можно приравнять къ копіи съ заочнаго рѣшенія современнаго судопроизводства. Впервые Б. грамоты упоминаются въ уставной Двинской грамотѣ, данной великимъ княземъ Василіемъ Дмитріевичемъ въ 1397 г.; здѣсь уже положены и пошлины за приложеніе печати и за написаніе грамоты. Такое же указаніе находимъ и въ Псковской судной грамотѣ, по которой грамоты безсудныя, равно какъ и правыя (см. это сл.) можно было писать и княжому писцу и не княжому, а печать прикладывать или княжую или Троицкой соборной церкви. Въ Новгородской судной грамотѣ 1471 г. находимъ уже свидѣтельства, правда неполныя, и о судебномъ порядкѣ, какимъ эти акты составлялись. Упоминаетъ о безсудныхъ грамотахъ и судебникъ 1497 г., но наиболѣе опредѣленныя извѣстія о значеніи и порядкѣ выдачи судебныхъ бумагъ встрѣчаемъ въ Царскомъ Судебникѣ 1550. По этому судебнику какъ правыя, такъ и безсудныя правыя грамоты выдавались сторонѣ оправданной, т. е. выигравшей процессъ, въ доказательство или въ охраненіе ея правъ, но между этими двумя родами грамотъ была существенная разница. Правыя грамоты выдавались тогда, когда на судѣ были на лицо истецъ и отвѣтчикъ и когда дѣло рѣшено было по разсмотрѣніи всѣхъ доказательствъ, представленныхъ отъ обѣихъ тяжущихся сторонъ. Безсудныя же грамоты давались тогда, когда одна изъ тяжущихся сторонъ въ назначенный срокъ къ суду не явилась. Поэтому дьякъ, который давалъ безсудную грамоту, долженъ былъ напередъ убѣдиться, что назначенный срокъ уже истекъ, и на седьмой день послѣ срока (если «ѣзду» или разстоянія отъ мѣстожительства неявившейся стороны до мѣста пребыванія суда было 100 верстъ, а если больше или меньше, то по разсчету) онъ приказывалъ подъячему написать безсудную грамоту, въ которой прописывалось, что неявившійся въ срокъ къ суду тѣмъ самымъ теряетъ свое право или обвиняется. Въ этомъ именно и состояла отличительная черта безсудныхъ грамотъ отъ правыхъ, что въ нихъ сторона обвинялась не по суду, т. е. не по разсмотрѣніи представленныхъ доказательствъ, а по одной только неявкѣ въ судъ. Между безсудными грамотами и грамотами правыми существовала еще и та разница, что въ послѣднихъ прописывались лица, бывшія на судѣ, и прикладывалась печать судей, тогда какъ безсудныя грамоты выдавались хотя за печатью судьи и за подписью дьяка, но безъ прописанія лицъ, которыя были на судѣ. Наконецъ, правыя грамоты выдавались только лицами, облеченными судебною властью, царемъ, боярами, завѣдывавшими приказами, намѣстниками и волостелями, а также ихъ тіунами отъ ихъ имени и на основаніи сдѣланнаго имъ доклада, но никогда—дьяками, которые давали безсудныя грамоты. По Уложенію Царя Алексѣя Михайловича (ст. 120) безсудныя грамоты болѣе уже не выдавались, ибо за неявкою

одного изъ тяжущихся къ сроку на судъ неявившійся, правда, и обвинялся неявкою, и безъ суда доправлялись на немъ иски противника и разныя пошлины, но тѣмъ не менѣе его самаго приводили послѣ срока на судъ черезъ посредство пристава, а потому и выдавать безсудную грамоту не было надобности. Образцы безсудныхъ грамотъ напечатаны въ «Актахъ Юридическихъ» и въ друг. изданіяхъ. Такъ какъ въ самыхъ актахъ названіе ихъ не всегда выставляется, то издающіе ихъ иногда даютъ имъ произвольное названіе. Въ одномъ изъ своихъ примѣчяній къ Царскому Судебнику Татищевъ сообщилъ, что Б. грамоты давали истцу право силою представить въ судъ уклонявшагося отвѣтчика, и что въ нихъ писалось: «вольно ему бить и грабить, только самого не убить и домъ не раззорить». Сообщеніе это пользуется у нѣкоторыхъ изслѣдователей кредитомъ, но оно противорѣчитъ самому характеру Б. грамотъ и не находитъ себѣ подтвержденія въ источникахъ. Ср. Саларева, «О разныхъ родахъ грамотъ» («Вѣстникъ Европы», 1819 г., ч. 103 и 104); И. Бѣляевъ, «Списки судные и докладные и грамоты правыя и безсудныя въ Моск. государствѣ» («Архивъ историко-юридическихъ свѣдѣній, относящихся до Россіи», изд. Н. Калачовымъ, кн. II, М., 1855). Въ приложеніи къ послѣдней статьѣ напеч. Б. грамота XV в.

Безсудными назывались иногда и грамоты несудимыя или жалованныя (см. эти сл.), которыми извѣстныя лица признавались неподлежащими вѣдѣнію общихъ судовъ. Въ этомъ именно смыслѣ Б. грамотою названъ договоръ смоленскаго князя Мстислава Давидовича съ Ригою, Готландомъ и нѣмецкими городами 1229 г. Лучшее изданіе этого памятника А. Дубенскаго въ «Русскихъ Достопамятностяхъ» (кн. 2, М., 1843, стр. 243—286). См. также «Русско-ливонскіе акты» (Спб., 1868).

Безсѣмянка — русскій сортъ груши, охотно разводимый въ подмосковныхъ губерніяхъ, за ненадежностью тамъ лучшихъ сортовъ французскихъ грушъ. Названіе дано этому сорту вслѣдствіе того, что у плода его постоянно недоразвиваются сѣмена.

Безтаможенно—см. Безпошлинно.

Безтоварный вексель, см. Вексель.

Безторжица—терминъ древне-русскаго торговаго права, означающій застой, задержку, остановку въ торговлѣ, напр.: «откупщики правятъ на торговыхъ людяхъ промытныя деньги и задерживаютъ ихъ и отъ того имъ въ торгахъ чинятся Б.» (Полн. Собр. Зак., т. II, № 122).

Безтяглый или **Безтягольный**—крестьянинъ, не имѣющій тягла (см. это сл.).

Безу (Стефанъ Bezout) — франц. математикъ, членъ парижской академіи наукъ (род. 1730, † 1783). Соч. Б.: «Cours de mathématiques» (Пар., 1764 — 69; 1781 — 82) съ его «Traité de navigation» — для кадетъ морского училища, «Cours de mathématiques» (1770—72)— для артиллеристовъ и «Théorie générale des équations algébriques» (Пар., 1779). Именемъ Б. названы нѣкоторыя рѣшенія въ математикѣ.

Безугловка—село Черниговской губ. нѣжинскаго у., въ 15 верст. къ Ю. отъ гор. Нѣжина, при р. Вьюницѣ, притокѣ Остера, 51° с. ш. и 1° 31′ в. д. (Пулк.), вблизи большой дор. на Прилуки и хор. дор. на Ичню. Жит. 2500, отъ жел.-дорожной ст. Нѣжинъ—13 верстъ.

Безуки (Besuki) — одно изъ восточныхъ резидентствъ на нидерландскомъ островѣ Ява, занимаетъ 4113 кв. км. съ населеніемъ въ 407879 чел., изъ которыхъ европейцевъ 502, китайцевъ 920, арабовъ 481 и туземцевъ 405976 челов. Главнѣйшіе продукты: кофе, табакъ и сахаръ. Главный городъ и мѣстопребываніе мѣстнаго управленія — Б., портовый городъ, расположенный на сѣв. берегу острова.

Безуміе — терминъ нашего законодательства, означающій прирожденную или возникшую въ младенчествѣ душевную болѣзнь—см. Болѣзни душевныя.

Безусловный—см. Абсолютный.

Безутіанъ — названіе, данное англійскимъ математикомъ Сильвестеромъ квадратной функціи, которая получается слѣд. образомъ. Если даны двѣ бинарныя формы, напр. $ax^4 + bx^3y + cx^2y^2 + \ldots$ и $a'x^4 + b'y^3 + c'x^2y^2 + \ldots$ то элиминантъ ихъ получится по способу Безу въ видѣ опредѣлителя

$$\begin{vmatrix} (ab'), & (ae') & , (ad') & , (ae') \\ (ac'), & (ad') + (bc'), & (ae') + (bd') & , (be') \\ (ad'), & (ae') + (bd'), & (be') + (cd), & (ce') \\ (ae'), & (be'), & (ce'), & (de') \end{vmatrix}$$

Опредѣлитель этотъ симметрическій. Съ другой стороны извѣстно, что всякая квадратная форма имѣетъ дискриминантомъ симметрическій опредѣлитель и наоборотъ, всякій симметрическій опредѣлитель можетъ быть разсматриваемъ, какъ дискриминантъ нѣкоторой квадратной формы. Та квадратная форма, дискриминантъ которой есть элиминантъ данныхъ двухъ формъ, составленный по способу Безу, и есть Безутіанъ системы данныхъ двухъ формъ. Если вмѣсто двухъ различныхъ формъ, мы возьмемъ двѣ частныя производныя одной и той-же бинарной формы, то изъ Безутіана легко получить число мнимыхъ корней данной формы. А именно, если представить Б. въ видѣ суммы квадратовъ (что всегда возможно), то число квадратовъ съ отрицательнымъ знакомъ будетъ равно числу мнимыхъ корней данной формы. Или можно поступить слѣдующимъ образомъ. Прибавивъ нѣкоторую величину s къ каждому члену главной діагонали матрицы Б., получимъ уравненіе въ s, въ которомъ всѣ корни будутъ вещественны и неравны, и опредѣлимъ число отрицательныхъ корней этого уравненія: оно будетъ равно числу мнимыхъ корней данной формы (см. Sylvester, «Philosophical Transactions», 1853).

Безхарактерность — см. Абулія.

Безхвостая или турецкая **обезьяна** (Inuus ecaudatus) достиг. до 1 метра длины; она грязнаго желтовато-сѣраго цвѣта съ красноватымъ лицомъ. Голова ея круглая, съ морщинистымъ лицомъ и съ защечными мѣшками; уши похожи на человѣческія, но сильно отстоятъ отъ головы. Туловище стройное, поджарое; хвостъ снаружи замѣтенъ лишь въ видѣ маленькаго выступа кожи. Б. обезьяна водится въ Сѣверной Африкѣ и на неприступныхъ скалахъ близъ Гибралтара. Это единственный видъ обезьянъ, встрѣчающійся нынѣ въ Европѣ, но

и то въ настоящее время количество этихъ обезьянъ въ нашей части свѣта очень незначительно (всего около двадцати особей) и, безъ сомнѣнія, ихъ уже давно бы не осталось ни одной, еслибы англичане не охраняли ихъ. Б. обезьяна питается главнымъ образомъ плодами, но ѣстъ также насѣкомыхъ и червей. Она очень ловка и проворна, легко приручается и выучивается разнымъ штукамъ, такъ что ее часто носятъ съ собою фокусники и шарманщики. Однако, подъ старость Б. обезьяна становится злою и умственныя способности ея тупѣютъ. Защитою отъ враговъ ей служатъ, главнымъ образомъ, зубы. Разсердившись, Б. обезьяна дѣлаетъ гримасы и щелкаетъ зубами. Иногда она наноситъ довольно значительный вредъ, опустошая фруктовые сады. Живетъ эта обезьяна до 11 лѣтъ.

Безхвостые гады или Батрахіи (Batrachia, см. табл. Безхвостые гады I, II и III)—первый и высшій отрядъ класса Земноводныхъ или Голыхъ гадовъ (Amphibia). Это самый богатый видами порядокъ земноводныхъ: изъ общаго числа всѣхъ представителей класса (169 родовъ и 917 видовъ) къ нему принадлежатъ около 138 родовъ съ 800 видами; изъ этого числа въ Европейской Россіи водятся 5 родовъ съ 8 видами и одинъ видъ въ Сибири, а въ Европѣ вообще 8 родовъ съ 12 видами. Главнѣйшіе отличительные признаки Б. гадовъ (см. табл. Безхвостые гады I) слѣдующіе: тѣло, во взросломъ состояніи, всегда безхвостое съ четырьмя болѣе или менѣе развитыми ногами, изъ коихъ заднія всегда длиннѣе переднихъ; жабръ во взросломъ состояніи нѣтъ; дышатъ легкими и кожею. Короткое, болѣе или менѣе плоское тѣло этихъ животныхъ раздѣляется на голову, туловище и конечности. Голова плоская, широкая, прямо переходящая въ туловище, такъ-что шеи у Б. гадовъ снаружи не замѣтно. На головѣ, именно по бокамъ ея передней части, помѣщаются большіе глаза, которые могутъ выпячиваться и втягиваться; раекъ ихъ всегда имѣетъ яркую, большею частью золотистую окраску; глаза защищены вѣками и мигательною перепонкою; послѣдняя прозрачна и можетъ закрывать весь глазъ; только у пипы нѣтъ вѣкъ. Маленькія ноздри (Б. Г., табл. II, рис. 11) находятся спереди, на концѣ морды, открываются почти вертикально книзу въ ротовую полость и могутъ закрываться особыми клапанами (складками кожи). По бокамъ задней части головы помѣщается большая круглая барабанная перепонка; она покрыта кожею и у однихъ Б. гадовъ ясно просвѣчиваетъ чрезъ нее, а у другихъ почти незамѣтна. За весьма немногими исключеніями (жабы, Bufo; Пипа, Pipa) всѣ Б. гады имѣютъ зубы, расположенные на верхней челюсти и на нёбѣ; нижняя челюсть обыкновенно беззубая; нёбные зубы располагаются двумя короткими поперечными рядами между носовыми отверстіями или позади нихъ. Зубы мелки и у всѣхъ европейскихъ видовъ зазубренные или многодольчатые, причемъ зазубрины и дольки ихъ всегда загнуты внутрь. Ротъ широкій и ротовая щель оканчивается позади глазъ. Языкъ довольно большой, по большей части толстый и мясистый, часто спереди приросшій, а сзади свободный, такъ что можетъ выбрасываться изо рта и служитъ органомъ для схватыванія добычи; рѣже онъ срощенъ съ дномъ ротовой полости (напр. у пипы). Туловище болѣе или менѣе плоское. Конечности у всѣхъ хорошо развиты; задняя пара ногъ сильнѣе и длиннѣе передней, которая всегда согнута внутрь. На переднихъ ногахъ явственно развиты 4 пальца, которые обыкновенно свободны и имѣютъ приблизительно одинаковую длину; пятый, большой палецъ, скрытъ подъ кожею въ видѣ маленькаго хрящика или маленькой косточки, такъ-что снаружи большимъ пальцемъ кажется обыкновенно второй. На заднихъ ногахъ по большей части 5 пальцевъ, которые бываютъ не одинаковой величины (обыкновенно четвертый палецъ самый длинный, большой—самый короткій) и по большей части соединены между собою половинными или полными плавательными перепонками; у многихъ на внутреннемъ краѣ пятки находится бугорокъ, называемый пяточнымъ бугоркомъ или шестымъ пальцемъ. Лишь у немногихъ Б. гадовъ на пальцахъ бываютъ когти (только у Dactylethra, таблица II, рис. 1), но у многихъ на нижней поверхности ихъ находятся особыя подушечки или бородавка или шишкообразныя утолщенія. Кожа Б. гадовъ всегда голая и б. ч. не имѣетъ никакихъ твердыхъ эпидермоидальныхъ образованій; напротивъ, вслѣдствіе сильнаго развитія железъ (см. таблица II, рис. 4) она бываетъ скользкою и гладкою (напр. у лягушки); часто же неровною и покрытою бородавками, именно въ тѣхъ случаяхъ, когда выдѣляются острыя и ѣдкія жидкости (напр. у жабъ, (табл. I, рис. 8). Въ послѣднемъ случаѣ особыя железы скучиваются въ большомъ количествѣ на опредѣленныхъ мѣстахъ, преимущественно около уха, и образуютъ сильно выдающіяся железистыя возвышенія; подобныя железистыя скопленія встрѣчаются также на голеняхъ (напр. у жабы камышевой, Bufo calamita) и по бокамъ тѣла. Кожа Б. гадовъ (табл. II, рис. 4) повсюду богата нервами и сосудами, тонка и потому она не только весьма чувствительна, но играетъ важную роль при дыханіи (кожное дыханіе—perspiratio).

Изъ внутреннихъ органовъ наибольшія особенности представляетъ скелетъ (табл. II рис., 5), состоящій изъ черепа, позвоночнаго столба, костей конечностей и поясковъ, прикрѣпляющихъ конечности къ позвоночному столбу. Черепъ (табл. II, рис. 6) состоитъ изъ очень маленькой черепной коробки и изъ очень развитаго, дугообразно расположеннаго челюстнонёбнаго аппарата. Квадратная кость, служащая для сочлененія нижней челюсти съ черепомъ, неподвижно соединена съ черепомъ, небныя, межчелюстныя и челюстныя кости также неподвижно сростаются съ черепною коробкою, такъ-что подвижна только одна нижняя челюсть, обѣ половины которой прочно соединены между собою. Черепъ соединяется съ первымъ шейнымъ позвонкомъ посредствомъ двухъ мыщелковъ. Черепъ Б. Г., какъ и у всѣхъ земноводныхъ вообще, костяной и состоитъ изъ многихъ отдѣльныхъ костей, но

подъ нимъ сохраняется первичный или зародышевый хрящевый черепъ, который состоитъ изъ многихъ отдѣльныхъ хрящей. Подъязычная кость (табл. II, рис. 7) большая, снабжена двумя рогами и многими отростками. Позвоночный столбъ состоитъ изъ 10, а у нѣкоторыхъ, вслѣдствіе срастанія отдѣльныхъ позвонковъ, изъ 9 и 8 отдѣльныхъ позвонковъ, именно изъ 9 собственно туловищныхъ и одного очень длиннаго хвостоваго позвонка. Послѣдній туловищный позвонокъ или крестцовая кость соединяется посредствомъ большихъ поперечныхъ отростковъ (крестцовые отростки) съ сѣдалищными костями; тазохвостовой позвонокъ или кобчиковая кость не есть одна кость, а представляетъ срощеніе многихъ отдѣльныхъ хвостовыхъ позвонковъ. Тѣла позвонковъ спереди вогнутыя, а сзади выпуклыя; форма крестцовыхъ поперечныхъ отростковъ, которые бываютъ то узкими и цилиндрическими (напр. у лягушекъ, Rana), то плоскими и расширенными (напр. У повитушки, Alytes, пипы, Pipa), имѣетъ диференціальное значеніе для систематики Б. гадовъ. Реберъ совсѣмъ нѣтъ, но за то поперечные отростки туловищныхъ позвонковъ достигаютъ значительной длины. Грудина (табл. II, рис. 8) хорошо развита. Плечевой и тазовой пояски имѣются у всѣхъ; первый (табл. II, рис. 8) характеризуется значительною величиною плоскихъ лопатокъ и крѣпкимъ соединеніемъ съ грудною костью; кромѣ лопатокъ въ составъ этого пояска входятъ еще двѣ ключицы и двѣ вороньи кости; тазовой поясокъ (табл. II, рис. 5) образуется тремя парами костей—сѣдалищными, подвздошными и лобковыми — и характеризуется длинными и узкими подвздошными костями; у нѣкоторыхъ Б. Г., напр. у лягушекъ, подвздошныя и лобковыя кости сростаются между собою въ двѣ подвздошно-лобковыя кости. На переднихъ конечностяхъ лучевая и локтевая кость срощены другъ съ другомъ въ одну предплечную кость, точно также какъ большая и малая берцовыя кости заднихъ конечностей срощены въ одну кость голени; пяточныя кости удлинены. Мускулатура (табл. II, рис. 9) очень сильно развита и есть много подкожныхъ мускуловъ. Нервная система (табл. II, рис. 10) состоитъ изъ головного и спинного мозга и изъ симпатической нервной системы. Головный мозгъ состоитъ изъ двухъ полушарій большого мозга, промежуточнаго и средняго мозга, мозжечка и изъ продолговатаго мозга. Полушарія большого мозга довольно развиты и спереди ихъ находятся обонятельныя доли; промежуточный и средній мозгъ обособлены и послѣдній состоитъ изъ двухъ возвышеній (двухолміе); мозжечокъ имѣетъ видъ очень маленькой и тоненькой пластинки; продолговатый мозгъ сильно развитъ. Число черепныхъ нервовъ меньше, чѣмъ у высшихъ животныхъ. Спинной мозгъ по объему значительно превышаетъ головной и выполняетъ позвоночный каналъ на всемъ его протяженіи. Спинной мозгъ даетъ б. ч. 10 паръ нервовъ. Осязаніе развито хорошо и главнымъ органомъ этого чувства служитъ тонкая богатая нервами кожа. Всегда ли развито чувство вкуса — неизвѣстно; хотя на языкѣ и были найдены вкусовые сосочки, но Б. Г. проглатываютъ пищу неизмельченной, а языкъ (табл. II, рис. 11) часто служитъ у нихъ и для другихъ отправленій, напр. для ловли добычи, а у нѣкоторыхъ (Безъязычныя) обособленнаго языка нѣтъ. Органы обонянія состоятъ изъ двухъ снабженныхъ складками слизистой оболочки носовыхъ полостей, сообщающихся съ ротовою полостью и открывающихся кнаружу ноздрями (табл. II, рис. 11 a). Слуховой аппаратъ состоитъ изъ внутренняго уха, т. е. твердаго лабиринта, заключающаго въ себѣ слуховой мѣшокъ, и изъ трехъ полукружныхъ каналовъ и изъ средняго уха или барабанной полости, которая ограничивается кнаружи барабанною перепонкою (табл. II, рис. 11 c) и сообщается съ полостью глотки посредствомъ Евстахіевой трубы. Въ среднемъ ухѣ помѣщается только одна слуховая косточка, пирамидка; улитки нѣтъ. У всѣхъ Б. Г. есть глаза (табл. II, рис. 11 в.), представляющіе ту особенность, что имѣютъ особую мышцу, при помощи которой глазное яблоко можетъ глубоко втягиваться. Пищеварительный аппаратъ (табл. II, рис. 12) представляетъ малое развитіе и вообще пищеварительный каналъ немного превышаетъ длину тѣла. Ротовая полость широкая, у большей части Б. гадовъ вооруженная зубами, сидящими въ верхнечелюстныхъ, межчелюстныхъ и небныхъ костяхъ и служащими лишь для схватыванія пищи, но не для размельченія ея. У многихъ ротовая полость сообщается съ горловыми мѣшками, которые бываютъ одиночными или парными и открываются въ ротовую полость отверстіями, расположенными позади языка; черезъ эти отверстія мѣшки наполняются воздухомъ и служатъ для усиленія звука, почему и называются голосовыми мѣшками. Собственно пищеварительные органы состоятъ изъ пищепровода, желудка, тонкихъ и толстыхъ кишекъ (табл. II, рис. 12). Пищепроводъ короткій и широкій; желудокъ, хотя слабо, но замѣтно отличается отъ остальнаго пищеварительнаго канала; тонкая кишка представляетъ мало извилинъ; болѣе широкая толстая кишка ведетъ въ клоаку, имѣющую продолговато-круглое наружное отверстіе. Слюнныхъ железъ нѣтъ; печень, желчный пузырь и поджелудочная железа всегда есть и первая раздѣлена на 2 дольки (табл. II, рис. 3 и 12). Всѣ Безхвостые гады во взросломъ состояніи дышатъ легкими (таблица II, рис. 15). Легкихъ—два; они одинаково развиты и суть два мѣшка съ большою полостью и съ сѣтчатыми стѣнками. Дыхательное горло очень коротко, такъ что оба бронха (вѣтви дыхательнаго горла) почти непосредственно примыкаютъ къ гортани, состоящей изъ нѣсколькихъ хрящей и имѣющей хорошо развитыя голосовыя связки. Вдыханіе и выдыханіе воздуха при закрытомъ ртѣ происходитъ черезъ носовыя отверстія; при вдыханіи дѣйствуетъ мускулатура подъязычной кости, а при выдыханіи—мускулатура брюшной стѣнки. Кромѣ легкихъ, въ дыханіи принимаетъ дѣятельное участіе и кожа. Сердце (табл. III, рис. 13) состоитъ изъ одного желудочка и двухъ предсердій. Въ желудочкѣ сердца артеріальная и венозная кровь смѣшиваются, хотя и не вполнѣ. Селезенка (табл. II, рис. 12. f) маленькая, шарообразная; она по-

мѣщается вблизи толстой кишки. Лимфатическая система (табл. III, рис. 14) состоитъ изъ лимфатическихъ сосудовъ и кромѣ того имѣетъ ритмически пульсирующія лимфатическія сердца, которыхъ большею частью бываетъ двѣ пары: одна въ плечевой области, другая по бокамъ крестца. Лимфатическихъ железокъ нѣтъ. Почки (таб. III, рис. 16 d и f) лежатъ по бокамъ задней части позвоночнаго столба. Выходящіе изъ почекъ каналы (мочеполовые протоки) открываются въ клоаку; есть также и мочевой пузырь, но онъ не сообщается съ мочеточниками, а открывается въ клоаку и изъ нея наполняется мочею. Б. гады, какъ и всѣ земноводныя вообще, раздѣльнополы, только у нѣкоторыхъ изъ нихъ (напр. у жабъ, у чесночницъ) у самцовъ находятся слѣды гермафродитизма (табл. II, рис. 18). Женскіе половые органы (табл. III, рис. 17) состоятъ изъ двухъ болѣе или менѣе извитыхъ яйцепроводовъ, оканчивающихся въ клоаку. Каждый яйцепроводъ имѣетъ два отверстія — переднее, широкое, воронкообразное, обращенное въ полость тѣла, и заднее, обращенное въ клоаку. Стѣнки яйцепроводовъ выдѣляютъ студенистое вещество, облекающее яички, которыя выходятъ наружу въ видѣ икры. Къ заднему концу каждаго яйцепровода присоединяется выходящій изъ почки мочеточникъ. Мужскіе половые органы (табл. III, рис. 16) состоятъ изъ двухъ сѣмянниковъ, изъ выводныхъ сѣмянныхъ канальцевъ, двухъ мочеполовыхъ каналовъ и изъ двухъ сѣмянныхъ пузырьковъ. Сѣмянники — продолговато-круглыя тѣла, помѣщающіяся вблизи почекъ и покрытыя дольчатымъ жировымъ тѣломъ. Изъ нихъ выходятъ многіе выводные сѣмянные канальцы, внѣдряющіеся въ передній отдѣлъ почки. Изъ каждой почки выходитъ мочеполовой каналъ, открывающійся въ клоаку. Сбоку нижняго конца каждаго мочеполового канала находится по продолговатому мѣшечку— сѣмянному пузырьку, въ которомъ временно сохраняется мужское сѣмя, поступающее въ него изъ мочеполового канала, выносящаго также и мочу. Мужское сѣмя выпрыскивается изъ клоаки на икру въ моментъ ея выхожденія изъ тѣла самки. У жабъ и чесночницъ самцы имѣютъ зачаточные яичники, помѣщающіеся вблизи сѣмянниковъ. Эти яичники не функціонируютъ (таблица III, рис. 18).—Самцы отличаются отъ самокъ большею частью болѣе громкимъ голосомъ, который у многихъ усиливается еще голосовыми мѣшками; присутствіемъ на большомъ пальцѣ особаго утолщенія, такъ называемой пальцевой мозоли; иногда болѣе развитыми плавательными перепонками, а у нѣкоторыхъ половыя различія выражаются также окраскою и величиною, причемъ самцы бываютъ обыкновенно ярче окрашены и меньше самокъ.

Размноженіе—половое. Спариваніе происходитъ, главнымъ образомъ, весною. Приэтомъ самецъ съ силою обхватываетъ самку передними ногами за туловище и поливаетъ своимъ сѣменемъ яйца, выходящія, вслѣдствіе давленія изъ самки въ видѣ шнуровъ (у жабъ) (таблица III, рис. 21 а) или въ видѣ комковъ *(у лягушекъ, таблица III, рис.* 19). Нѣкоторые Б. гады проявляютъ извѣстную заботливость о своемъ будущемъ потомствѣ. Такъ, у повитушки (Alytes obstetricans, таблица I, рис. 5) самецъ наматываетъ большія, гроздевидно соединенныя между собою яйца на свои заднія ноги, закапывается и уже позже относитъ яйца въ воду, передъ самымъ вылупленіемъ изъ нихъ дѣтенышей. У пипы (Pipa surinamensis, таблица I, рис. 1) самецъ по оплодотвореніи накладываетъ икру на кожу спины самки; кожа, разростаясь, образуетъ ячейки вокругъ яицъ. Въ этихъ ячейкахъ дѣтеныши проходятъ все свое развитіе и выходятъ на свободу по окончаніи превращенія уже въ совершенно развитой формѣ. У спиномѣшечницы (Notodelphys orifera, таблица II, рис. 2) самка имѣетъ на спинѣ сумку, въ которой развиваются яйца, а вылупившіеся изъ нихъ дѣтеныши подвергаются превращенію. У большей же части Б. гадовъ икра развивается въ водѣ, и дѣтеныши не пользуются никакимъ попеченіемъ со стороны родителей. Зародышъ развивается такъ быстро, что дѣтеныши вылупляются изъ яйца уже черезъ нѣсколько дней, на весьма низкой ступени развитія. Откладывается ли икра шнурками или комками, отдѣльныя яички всегда бываютъ окружены клейкимъ, разбухающимъ въ водѣ слизистымъ веществомъ, которое играетъ роль защитительнаго покрова отъ вреднаго вліянія воды на яйцо. Желтокъ въ той половинѣ, которая обращена кверху, бываетъ болѣе темнаго цвѣта, что зависитъ отъ черно-коричневаго пигмента, находящагося на его периферіи. Этотъ болѣе темный желтокъ есть образовательный желтокъ и изъ него только и развивается зародышъ, а свѣтлый желтокъ служитъ для питанія. Въ этой темной половинѣ начинается процессъ дробленія (табл. III, рис. 20), который и идетъ здѣсь быстрѣе, чѣмъ на свѣтлой половинѣ, на которой сегментаціонные шары бываютъ крупнѣе и не такъ многочисленны. По окончаніи дробленія, внутри образовавшейся клѣточной массы возникаетъ полость, которая лежитъ ближе къ верхней половинѣ, чѣмъ къ нижней, вслѣдствіе чего послѣдняя имѣетъ бо́льшій удѣльный вѣсъ. На верхней половинѣ образуется зародышъ съ первичною бороздкою и спинными валиками; онъ быстро обростаетъ желтокъ, еще до того, какъ спинные валики сомкнутся въ мозговую трубочку. Послѣ образованія жаберныхъ возвышеній, но еще до появленія ротового отверстія, снабженные короткимъ хвостомъ зародыши (головастики), представляющіе различную степень развитія, смотря по виду, покидаютъ свои яйцевые покровы и прикрѣпляются къ слизистымъ остаткамъ икры съ помощью двухъ присасывательныхъ ямокъ (табл. III, рис. 21 и 22). Раньше прочихъ вылупляются личинки нѣкоторыхъ жабъ— еще прежде, чѣмъ покажутся слѣды наружныхъ жабръ на жаберныхъ возвышеніяхъ, отдѣленныхъ другъ отъ друга щелями; но большая часть Б. гадовъ оставляетъ яйцо уже съ болѣе или менѣе развитыми тремя парами наружныхъ жабръ, которыя быстро разростаются. Только большія личинки повитушки (Alytes) выходятъ изъ яицъ, уже пройдя стадію съ наружными жабрами. За исключеніемъ этихъ

послѣднихъ, головастики сначала неспособны сами принимать пищу и питаются запасами желтка, оставшимися въ кишечномъ каналѣ. Затѣмъ тѣло удлиняется, хвостъ получаетъ значительную длину, прежде едва замѣтныя глазныя точки яснѣе проявляются подъ кожею головы, ротъ открывается; движенія головастика становятся ловче и смѣлѣе и онъ уже начинаетъ отъискивать пищу самостоятельно. Вскорѣ наружныя жабры исчезаютъ, кожа обростаетъ жаберныя щели, изъ которыхъ остается только одна, черезъ которую вытекаетъ вода изъ обѣихъ жаберныхъ полостей; на мѣсто наружныхъ жабръ развиваются внутреннія жабры, именно на боковой стѣнкѣ всѣхъ 4 жаберныхъ дугъ образуются гребенчатые жаберные листочки (табл. III, рис. 27 и 28 а). Губы получаютъ роговые чехлики и такимъ образомъ возникаетъ роговой клювъ, служащій для обтачиванія листьевъ и другихъ пищевыхъ веществъ. Пищеварительный каналъ значительно удлиняется и образуетъ улиткообразные извивы (табл. III, рис. 26), изъ глотки выпячиваются два легочные мѣшка (табл. III, рис. 29) которые вмѣстѣ со внутренними жабрами служатъ для дыханія: по временамъ головастики поднимаются на поверхность воды, чтобы вдохнуть въ себя воздухъ. При дальнѣйшемъ развитіи на тѣлѣ головастика, на самой границѣ хвоста, появляются заднія конечности въ видѣ маленькихъ зачаточныхъ придатковъ; жаберный аппаратъ постепенно уступаетъ свое мѣсто легкимъ и затѣмъ наступаетъ линька, послѣ которой жаберные листки исчезаютъ и появляются переднія конечности, уже давно развившіяся подъ кожею, исчезаетъ роговой клювъ и большіе глаза выступаютъ наружу. Такимъ образомъ головастикъ превращается въ дышащее воздухомъ четвероногое животное, снабженное короткимъ хвостомъ; хвостъ постепенно укорачивается, и скоро обращается въ маленькій отростокъ; молодыя животныя оставляютъ воду и выходятъ на сушу. Элементы хвоста уничтожаются выступающими изъ крови блуждающими клѣтками (фагоцитами). По исчезновеніи послѣднихъ остатковъ хвоста, дѣтеныши получаютъ окончательную форму. Такъ происходитъ развитіе огромнаго большинства Б. Г., но извѣстно одно очень интересное исключеніе, именно у кокки или мартиникской квакши (Hylodes martinicensis) изъ яицъ выходятъ не головастики, а вполнѣ сформировавшіяся молодыя квакши, отличающіяся отъ взрослыхъ только присутствіемъ очень маленькаго хвоста, который скоро исчезаетъ.

Время, втеченіе котораго совершается превращеніе, очень различно и находится въ зависимости, съ одной стороны, отъ вида, а съ другой—отъ климата и погоды. Большею частью продолжительность развитія и величина личинокъ находятся въ прямой зависимости, т. е. чѣмъ медленнѣе идетъ развитіе, тѣмъ большей величины достигаютъ личинки; такъ, жабы развиваются быстрѣе прочихъ Б. Г. и вмѣстѣ съ тѣмъ имѣютъ наименьшихъ личинокъ; изъ европейскихъ видовъ чесночницы (Pelobates) имѣютъ самыхъ крупныхъ головастиковъ и для ея превращенія требуется почти вдвое болѣе времени, чѣмъ для зеленой лягушки (Rana esculenta, табл. I, рис. 2) и вчетверо, чѣмъ для жабы вонючей (Bufo calamita). Высокая температура ускоряетъ метаморфозъ.

Б. гады — земноводныя животныя въ полномъ значеніи этого слова, такъ-какъ въ молодости, когда имѣютъ наружныя или внутреннія жабры, они живутъ въ водѣ, а во взросломъ состояніи, когда развовются легкія и исчезнутъ жабры, держатся на сушѣ, входя въ воду только для размноженія (напр. жабы) или же проводятъ часть жизни въ водѣ, а часть на сушѣ (напр. лягушки). Живущія, во взросломъ состояніи, постоянно на сушѣ—особенно любятъ сырыя и темныя мѣста и отличаются тѣмъ, что плавательныя перепонки на ихъ заднихъ ногахъ или совсѣмъ не развиты (напр. у мартиникской квакши (Hylodes martinicensis) или же развиты не вполнѣ (напр. у нашихъ жабъ), а лишь у весьма немногихъ не вполнѣ развиты (напримѣръ у чесночницы, Pelobates); напротивъ, у видовъ, живущихъ какъ на сушѣ, такъ и въ водѣ, заднія ноги обыкновенно снабжены полными плавательными перепонками. Б. Г.—преимущественно ночныя животныя, хотя многіе изъ нихъ и днемъ обнаруживаютъ весьма оживленную дѣятельность. Подвижностью они превосходятъ другихъ земноводныхъ: довольно хорошо ходятъ, прыгаютъ необыкновенно ловко и сравнительно, большими скачками, превосходно плаваютъ и ныряютъ; нѣкоторыя (квакша, таблица I, рис. 10) лазятъ по деревьямъ и кустарникамъ при помощи присасывательныхъ кружечковъ на концахъ своихъ пальцевъ и даже перепархиваютъ съ вѣтки на вѣтку (летучая лягушка, Khacophorus Reinwardtii, таблица I, рис. 9), причемъ роль летательнаго аппарата играютъ чрезвычайно широкія плавательныя перепонки заднихъ ногъ; иныя могутъ вырывать для себя норы (чесночница, Pelobates; повитушка, Alytes). За весьма немногими исключеніями Б. Г.—общественныя животныя, такъ какъ всегда селятся въ очень большомъ числѣ въ одной и той же мѣстности; общественность эта чисто внѣшняя, такъ какъ каждая особь живетъ сама по себѣ и вовсе не заботится объ остальныхъ. Чувства ихъ развиты лучше, чѣмъ у остальныхъ земноводныхъ: они имѣютъ развитое зрѣніе, тонкій слухъ и одарены острымъ обоняніемъ, обладаютъ осязаніемъ и одарены, хотя и въ слабой степени, вкусомъ. Б. Г. обнаруживаютъ: способность распознавать мѣстность, память, сообразительность, умѣютъ пользоваться опытомъ, осторожны и робки относительно другихъ животныхъ и даже до извѣстной степени хитры, когда дѣло идетъ о томъ, чтобъ избѣжать опасности или завладѣть добычею. Питаются Б. Г. преимущественно насѣкомыми, червями, улитками, иногда же имъ пищею служатъ икра и маленькія рыбки; самые крупные виды этого отряда пожираютъ даже маленькихъ млекопытающихъ и птицъ (напр. американская воловья лягушка, Rana mugiens); какъ настоящіе хищники они ѣдятъ только живую добычу, пойманную ими самими. Головастики

употребляютъ преимущественно растительную пищу, но не ограничиваются ею, какъ это прежде думали, а ѣдятъ также мелкихъ животныхъ и животныя вещества. Въ противуположность головастикамъ и большей части другихъ земноводныхъ, Б. Г. во взросломъ состояніи обладаютъ голосомъ, иногда настолько громкимъ, что онъ бываетъ слышенъ на нѣсколько верстъ въ окружности (напр. Воловья лягушка). Особенно громокъ голосъ у самцовъ, снабженныхъ голосовыми мѣшками, играющими роль резонаторовъ. Б. Г., подобно всѣмъ земноводнымъ, нуждаются въ теплѣ и не переносятъ холода. При наступленіи холоднаго времени года они уходятъ въ норы, подъ корни и въ дупла деревьевъ или глубоко зарываются въ илъ и тамъ впадаютъ въ зимнюю спячку, продолжающуюся до возвращенія теплаго времени. Во время спячки холодъ на нихъ не дѣйствуетъ: они могутъ промерзать насквозь такъ, что во внутреннихъ органахъ, напр. въ сердцѣ, заключается ледъ и тѣмъ не менѣе весною оказываются и продолжаютъ жить. Весеннее пробужденіе наступаетъ у различныхъ видовъ различно: въ то время какъ одни пробуждаются раннею весною, когда еще снѣгъ и ледъ не сошли съ полей, другіе показываются изъ своихъ убѣжищъ только въ концѣ апрѣля и въ началѣ мая. Если лѣтомъ во время сильной засухи пересохнутъ всѣ стоячія воды и жившіе въ нихъ Б. Г. не найдутъ возможности перебраться въ другое мѣсто, болѣе богатое водою, то они впадаютъ въ болѣе или менѣе продолжительную лѣтнюю спячку, которая оканчивается съ первымъ сильнымъ дождемъ, наполняющимъ ихъ жилища водою. Въ такихъ случаяхъ на тѣхъ мѣстахъ, гдѣ во время засухи не было видно ни одного гада, вдругъ появляется цѣлая масса ихъ. Это вѣроятно, и послужило поводомъ къ разсказамъ о «лягушечьихъ дождяхъ». Впрочемъ, эти разсказы могутъ имѣть и другой источникъ. Возможно, что масса развившихся изъ головастиковъ и вышедшихъ на сушу молодыхъ животныхъ подхватывается порывомъ бури, который проноситъ ихъ черезъ извѣстное пространство и затѣмъ роняетъ на землю въ другомъ мѣстѣ.

По окончаніи превращенія дальнѣйшій ростъ Б. Г. идетъ очень медленно. Способность размножаться проявляется нѣсколько лѣтъ спустя. Ростъ Б. Г., т. е. увеличеніе массы тѣла, повидимому, продолжается до глубокой старости. По крайней мѣрѣ извѣстно, что жабы содержавшіяся въ неволѣ десять лѣтъ и все время получавшія обильный и хорошій кормъ, далеко не достигали такой величины, какая встрѣчается у нѣкоторыхъ особей, живущихъ на свободѣ. Въ виду медленнаго развитія и сравнительно малой подвижности этихъ животныхъ можно допустить, что жизнепродолжительность ихъ очень велика. Средняя жизнепродолжительность Б. Г. увеличается еще ихъ живучестью; они продолжаютъ жить даже при такихъ обстоятельствахъ, при которыхъ смерть была бы неизбѣжна для большинства другихъ животныхъ. Такъ, замуравленныя жабы, оставались живыми втеченіе цѣлыхъ мѣсяцевъ, не получая никакой пищи; лягушка со вскрытымъ позвоночнымъ мозгомъ продолжаетъ бодро прыгать; изъ желудка убитыхъ змѣй иногда удавалось извлекать проглоченныхъ ими жабъ, которыя были еще живы, не смотря на то, что задніе ноги ихъ уже начали перевариваться. Однако живучесть эта не безгранична и въ нѣкоторыхъ случаяхъ Б. Г. умираютъ также скоро, какъ и другія позвоночныя животныя; въ особенности всѣ они съ большимъ трудомъ переносятъ недостатокъ влажности.

По отношенію къ человѣку Б. Г. являются преимущественно полезными животными. Причиняемый ими вредъ весьма незначителенъ и ограничивается тѣмъ, что они иногда поѣдаютъ полезныхъ для человѣка насѣкомыхъ, а нѣкоторые болѣе крупные виды (напр. Бурая и Воловья лягушки) поѣдаютъ икру и мелкихъ рыбъ, а иныя (Воловья лягушка) иногда нападаютъ на молодыхъ домашнихъ птицъ (напр. утятъ). Приносимая Б. Г. польза несравненно значительнѣе и съ избыткомъ покрываетъ причиняемый ими вредъ. Именно, эти земноводныя полезны, какъ дѣятельные истребители вредныхъ для человѣка насѣкомыхъ и улитокъ, которыхъ они пожираютъ въ огромномъ количествѣ; польза эта настолько ощутительна, что многіе благоразумные садоводы покровительствуютъ Б. Г., особенно жабамъ, а англичане даже покупаютъ послѣднихъ для того, чтобы очищать свои сады и огороды отъ различныхъ вредныхъ насѣкомыхъ и улитокъ. Кромѣ того, заднія ноги зеленой лягушки (Rana esculenta) употребляются въ Западной Европѣ, особенно во Франціи, въ пищу и считаются лакомствомъ. Наконецъ, лягушки и нѣкоторые другіе Б. Г. служили и служатъ важнымъ матерьяломъ для физіологическихъ, гистологическихъ и эмбріологическихъ работъ и первыя стали необходимой принадлежностью каждой физіологической лабораторіи. Кромѣ человѣка, Безхвостые гады имѣютъ важное значеніе для многихъ животныхъ, составляя ихъ исключительную пищу или же болѣе или менѣе важную составную часть послѣдней. Къ числу такихъ животныхъ принадлежатъ болотныя и многія хищныя птицы, змѣи, хищныя рыбы, а также и крупныя водяныя хищныя насѣкомыя, поѣдающія ихъ икру и головастиковъ.

Средства защиты земноводныхъ отъ преслѣдованія многочисленныхъ враговъ ихъ очень ограничены. Лишь весьма немногіе Б. гады имѣютъ сильно развитыя кожныя железы, выдѣляющія ядовитый и ѣдкій сокъ, который дѣлаетъ ихъ несъѣдобными и охраняетъ отъ нападеній. Такъ, у жабъ железы спины и околоушныя выдѣляютъ похожую на молоко жидкость; жидкость эта слегка желтоватаго цвѣта, горькаго вкуса, ѣдка и имѣетъ непріятный запахъ; она представляетъ кислую реакцію и на воздухѣ свертывается. Опыты показали, что дѣйствіе ея не уничтожается даже отъ высушиванія. Будучи привита птицамъ, она убиваетъ ихъ въ нѣсколько минутъ, мелкихъ млекопитающихъ (морскихъ свинокъ) и собакъ — не болѣе какъ въ полтора часа. На жабъ этотъ ядъ не дѣйствуетъ, хотя убиваетъ лягушекъ. Ядъ жабъ служитъ

мянутыя издержки должны быть вычитаемы изъ той суммы, которая слѣдовать будетъ въ возвратъ наслѣднику, вмѣсто проданнаго или заложеннаго имѣнія. Такимъ образомъ законъ вышеприведенными постановленіями признаетъ фактическаго добросовѣстнаго владѣльца хозяиномъ имѣнія, не обращая вниманія на то, кто имѣетъ на оное право собственности, до тѣхъ поръ пока его владѣніе считается безспорнымъ (Св. Зак., т. X, ч. 1 статьи 557—559, 1300—1302).

Безспорное пользованіе гражданскими правами и преимуществами, зависящими отъ законнаго супружества, удостовѣренное гражданскими документами, изъ коихъ видно, что именующійся или именуемые супругами признавались таковыми въ присутственныхъ мѣстахъ, является, по нашему законодательству, однимъ изъ доказательствъ событія брака (см. это сл.) въ случаѣ возникшихъ сомнѣній о метрическихъ актахъ (Св. Зак., Т. X, ч. 1, ст. 35).

Безспорный договоръ — терминъ нашего гражданскаго права, означающій всякіе законно совершенные договоры и обязательства, противъ которыхъ отъ другой стороны не предъявленъ споръ, основанный на доказательствахъ.

Безсребренники—см. св. Косьма и Даміанъ.

Безсрочный отпускъ учрежденъ былъ въ русск. арміи и флотѣ въ 30-хъ годахъ нынѣшняго столѣтія, когда существовали еще весьма продолжительные сроки службы для нижнихъ чиновъ (22 года для гвардіи и 25 лѣтъ для арміи). Цѣль сего учрежденія состояла: 1) въ томъ, чтобы для облегченія государственныхъ расходовъ, уменьшить наличное число чиновъ, находящихся подъ ружьемъ, не разстраивая основного состава арміи въ военное время; 2) чтобы, сокративъ срокъ дѣйствительной службы солдатъ, дать имъ возможность возвращаться на родину въ лѣтахъ еще непреклонныхъ и быть полезными въ своихъ семействахъ. Отпускные нижніе чины, въ случаѣ надобности, могли быть вновь призываемы на службу, для пополненія войскъ до штатовъ воен. времени. Безсрочнымъ отпускомъ могли пользоваться и офицеры, на основаніи особыхъ правилъ. Законоположенія о Б. О. подвергались различнымъ видоизмѣненіямъ, сообразно перемѣнамъ въ организаціи арміи и вновь возникавшимъ требованіямъ времени. Съ введеніемъ въ 1874 г. общей воинской повинности, Б. и временный отпускъ оставлены на прежнихъ основаніяхъ лишь для поступившихъ по рекрутскимъ наборамъ; нижніе же чины, принятые на службу по Уставу о воинской повинности, взамѣнъ того увольняются въ запасъ (см. это сл.). Для офицеровъ, Б. О. вовсе былъ отмѣненъ въ 1865 г. См. Сводъ военныхъ постановленій; Богдановичъ, «Историческій очеркъ дѣятельности военнаго министерства за 1855—1880 гг.»).

Безстрастіе—см. Апатія.

Безстрашникъ — выраженіе нерѣдко употреблявшееся въ нашемъ старинномъ приказномъ языкѣ, въ значеніи—лишенный страха, *небоящійся, непослушный*, непокорный напр. «а будетъ кто Б. то такихъ Б.-въ отсылать ко Архіереомъ» (Акты ист., V, 113).

Безсудная правая грамота или безсудная грамота, также безсудный списокъ—такъ называлась въ Моск. государствѣ судебная бумага, которую можно приравнять къ копіи съ заочнаго рѣшенія современнаго судопроизводства. Впервые Б. грамоты упоминаются въ уставной Двинской грамотѣ, данной великимъ княземъ Василіемъ Дмитріевичемъ въ 1397 г.; здѣсь уже положены и пошлины за приложеніе печати и за написаніе грамоты. Такое же указаніе находимъ и въ Псковской судной грамотѣ, по которой грамоты безсудныя, равно какъ и правыя (см. это сл.) можно было писать и княжому писцу и не княжому, а печать прикладывать или княжую или Троицкой соборной церкви. Въ Новгородской судной грамотѣ 1471 г. находимъ уже свидѣтельства, правда неполныя, и о судебномъ порядкѣ, какимъ эти акты составлялись. Упоминаетъ о безсудныхъ грамотахъ и судебникъ 1497 г., но наиболѣе опредѣленныя извѣстія о значеніи и порядкѣ выдачи судебныхъ бумагъ встрѣчаемъ въ Царскомъ Судебникѣ 1550. По этому судебнику какъ правыя, такъ и безсудныя правыя грамоты выдавались сторонѣ оправданной, т. е. выигравшей процессъ, въ доказательство или въ охраненіе ея правъ, но между этими двумя родами грамотъ была существенная разница. Правыя грамоты выдавались тогда, когда на судѣ были на лицо истецъ и отвѣтчикъ и когда дѣло рѣшено было по разсмотрѣніи всѣхъ доказательствъ, представленныхъ отъ обѣихъ тяжущихся сторонъ. Безсудныя же грамоты давались тогда, когда одна изъ тяжущихся сторонъ въ назначенный срокъ къ суду не явилась. Поэтому дьякъ, который давалъ безсудную грамоту, долженъ былъ напередъ убѣдиться, что назначенный срокъ уже истекъ, и на седьмой день послѣ срока (если «безду» или разстоянія отъ мѣстожительства неявившейся стороны до мѣста пребыванія суда было 100 верстъ, а если больше или меньше, то по разсчету) онъ приказывалъ подъячему написать безсудную грамоту, въ которой прописывалось, что неявившійся въ срокъ къ суду тѣмъ самымъ теряетъ свое право или обвиняется. Въ этомъ именно и состояла отличительная черта безсудныхъ грамотъ отъ правыхъ, что въ нихъ сторона обвинялась не по суду, т. е. не по разсмотрѣніи представленныхъ доказательствъ, а по одной только неявкѣ въ судъ. Между безсудными грамотами и грамотами правыми существовала еще и та разница, что въ послѣднихъ прописывались лица, бывшія на судѣ, и прикладывалась печать судей, тогда какъ безсудныя грамоты выдавались хотя за печатью судьи и за подписью дьяка, но безъ прописанія лицъ, которыя были на судѣ. Наконецъ, правыя грамоты выдавались только лицами, облеченными судебною властью, царемъ, боярами, завѣдывавшими приказами, намѣстниками и волостелями, а также ихъ тіунами отъ ихъ имени и на основаніи сдѣланнаго имъ доклада, но никогда—дьяками, которые давали безсудныя грамоты. По Уложенію Царя Алексѣя Михайловича (ст. 120) безсудныя грамоты болѣе уже не выдавались, ибо за неявкою

одного изъ тяжущихся къ сроку на судъ неявившійся, правда, и обвинялся неявкою, и безъ суда доправлялись на немъ иски противника и разныя пошлины, но тѣмъ не менѣе его самаго приводили послѣ срока на судъ черезъ посредство пристава, а потому и выдавать безсудную грамоту не было надобности. Образцы безсудныхъ грамотъ напечатаны въ «Актахъ Юридическихъ» и въ друг. изданіяхъ. Такъ какъ въ самыхъ актахъ названіе ихъ не всегда выставляется, то издающіе ихъ иногда даютъ имъ произвольное названіе. Въ одномъ изъ своихъ примѣчаній къ Царскому Судебнику Татищевъ сообщилъ, что Б. грамоты давали истцу право силою представить въ судъ уклонявшагося отвѣтчика, и что въ нихъ писалось: «вольно ему бить и грабить, только самого не убить и домъ не разорить». Сообщеніе это пользуется у нѣкоторыхъ изслѣдователей кредитомъ, но оно противорѣчитъ самому характеру Б. грамотъ и не находитъ себѣ подтвержденія въ источникахъ. Ср. Саларева, «О разныхъ родахъ грамотъ» («Вѣстникъ Европы», 1819 г., ч. 103 и 104); И. Бѣляевъ, «Списки судные и докладные и грамоты правыя и безсудныя въ Моск. государствѣ» («Архивъ историко-юридическихъ свѣдѣній, относящихся до Россіи», изд. Н. Калачовымъ, кн. II, М., 1855). Въ приложеніи къ послѣдней статьѣ напеч. Б. грамота XV в.

Безсудными назывались иногда и грамоты несудимыя или жалованныя (см. эти сл.), которыми извѣстныя лица признавались неподлежащими вѣдѣнію общихъ судовъ. Въ этомъ именно смыслѣ Б. грамотою названъ договоръ смоленскаго князя Мстислава Давидовича съ Ригою, Готландомъ и нѣмецкими городами 1229 г. Лучшее изданіе этого памятника А. Дубенскаго въ «Русскихъ Достопамятностяхъ» (кн. 2, М., 1843, стр. 243—286). См. также «Русско-ливонскіе акты» (Спб., 1868).

Безсѣмянка — русскій сортъ груши, охотно разводимый въ подмосковныхъ губерніяхъ, за ненадежностью тамъ лучшихъ сортовъ французскихъ грушъ. Названіе дано этому сорту вслѣдствіе того, что у плода его постоянно недоразвиваются сѣмена.

Безтаможенно—см. Безпошлинно.

Безтоварный вексель, см. Вексель.

Безторжица—терминъ древне-русскаго торговаго права, означающій застой, задержку, остановку въ торговлѣ, напр.: «откупщики правятъ на торговыхъ людяхъ промытныя деньги и задерживаютъ ихъ и отъ того имъ въ торгахъ чинятся Б.» (Полн. Собр. Зак., т. II, № 122).

Безтяглый или **Безтягольный**—крестьянинъ, не имѣющій тягла (см. это сл.).

Безу (Стефанъ Bezout) — франц. математикъ, членъ парижской академіи наукъ (род. 1730, † 1783). Соч. Б.: «Cours de mathématiques» (Пар., 1764—69; 1781—82) съ его «Traité de navigation» — для кадетъ морского училища, «Cours de mathématiques» (1770—72)— для артиллеристовъ и «Théorie générale des équations algébriques» (Пар., 1779). Именемъ Б. названы нѣкоторыя рѣшенія въ математикѣ.

Безугловка—село Черниговской губ. нѣжинскаго у., въ 15 верст. къ Ю. отъ гор. Нѣжина, при р. Вьюницѣ, притокѣ Остера, 51° с. ш. и 1° 31′ в. д. (Пулк.), вблизи большой дор. на Прилуки и хор. дор. на Ичню. Жит. 2500, отъ жел.-дорожной ст. Нѣжинъ—13 верстъ.

Безуки (Besuki) — одно изъ восточныхъ резидентствъ на нидерландскомъ островѣ Ява, занимаетъ 4113 кв. км. съ населеніемъ въ 407879 чел., изъ которыхъ европейцевъ 502, китайцевъ 920, арабовъ 481 и туземцевъ 405976 челов. Главнѣйшіе продукты: кофе, табакъ и сахаръ. Главный городъ и мѣстопребываніе мѣстнаго управленія — Б., портовый городъ, расположенный на сѣв. берегу острова.

Безуміе — терминъ нашего законодательства, означающій прирожденную или возникшую въ младенчествѣ душевную болѣзнь—см. Болѣзни душевныя.

Безусловный—см. Абсолютный.

Безутіанъ — названіе, данное англійскимъ математикомъ Сильвестеромъ квадратной функціи, которая получается слѣд. образомъ. Если даны двѣ бинарныя формы, напр. $ax^4 + bx^3y + cx^2y^2 + \ldots$ и $a'x^4 + b'y^3 + c'x^2y^2 + \ldots$ то элиминантъ ихъ получится по способу Безу въ видѣ опредѣлителя

$$\begin{vmatrix} (ab'), & (ae') & , (ad') & , (ae') \\ (ac'), & (ad') + (bc'), & (ae') + (bd') & , (be') \\ (ad'), & (ae') + (bd'), & (be') + (cd'), & (ce') \\ (ae'), & (be'), & (ce'), & (de') \end{vmatrix}$$

Опредѣлитель этотъ симметрическій. Съ другой стороны извѣстно, что всякая квадратная форма имѣетъ дискриминантомъ симметрическій опредѣлитель и наоборотъ, всякій симметрическій опредѣлитель можетъ быть разсматриваемъ, какъ дискриминантъ нѣкоторой квадратной формы. Та квадратная форма, дискриминантъ которой есть элиминантъ данныхъ двухъ формъ, составленный по способу Безу, и есть Безутіанъ системы данныхъ двухъ формъ. Если вмѣсто двухъ различныхъ формъ, мы возьмемъ двѣ частныя производныя одной и той-же бинарной формы, то изъ Безутіана легко получить число мнимыхъ корней данной формы. А именно, если представить Б. въ видѣ суммы квадратовъ (что всегда возможно), то число квадратовъ съ отрицательнымъ знакомъ будетъ равно числу мнимыхъ корней данной формы. Или можно поступить слѣдующимъ образомъ. Прибавивъ нѣкоторую величину s къ каждому члену главной діагонали матрицы Б., получимъ уравненіе въ s, въ которомъ всѣ корни будутъ вещественны и неравны, и опредѣлимъ число отрицательныхъ корней этого уравненія: оно будетъ равно числу мнимыхъ корней данной формы (см. Sylvester, «Philosophical Transactions», 1853).

Безхарактерность — см. Абулія.

Безхвостая или **турецкая обезьяна** (Inuus ecaudatus) достиг. до 1 метра длины; она грязнаго желтовато-сѣраго цвѣта съ красноватымъ лицомъ. Голова ея круглая, съ морщинистымъ лицомъ и съ защечными мѣшками; уши похожи на человѣческія, но сильно отстоятъ отъ головы. Туловище стройное, поджарое; хвостъ снаружи замѣтенъ лишь въ видѣ маленькаго выступа кожи. Б. обезьяна водится въ Сѣверной Африкѣ и на неприступныхъ скалахъ близъ Гибралтара. Это единственный видъ обезьянъ, встрѣчающійся нынѣ въ Европѣ, но

употребляютъ преимущественно растительную пищу, но не ограничиваются ею, какъ это прежде думали, а ѣдятъ также мелкихъ животныхъ и животныя вещества. Въ противуположность головастикамъ и большей части другихъ земноводныхъ, Б. Г. во взросломъ состояніи обладаютъ голосомъ, иногда настолько громкимъ, что онъ бываетъ слышенъ на нѣсколько верстъ въ окружности (напр. Воловья лягушка). Особенно громокъ голосъ у самцовъ, снабженныхъ голосовыми мѣшками, играющими роль резонаторовъ. Б. Г., подобно всѣмъ земноводнымъ, нуждаются въ теплѣ и не переносятъ холода. При наступленіи холоднаго времени года они уходятъ въ норы, подъ корни и въ дупла деревьевъ или глубоко зарываются въ илъ и тамъ впадаютъ въ зимнюю спячку, продолжающуюся до возвращенія теплаго времени. Во время спячки холодъ на нихъ не дѣйствуетъ: они могутъ промерзать насквозь такъ, что во внутреннихъ органахъ, напр. въ сердцѣ, заключается ледъ и тѣмъ не менѣе весною оказываются и продолжаютъ жить. Весеннее пробужденіе наступаетъ у различныхъ видовъ различно: въ то время какъ одни пробуждаются раннею весною, когда еще снѣгъ и ледъ не сошли съ полей, другіе показываются изъ своихъ убѣжищъ только въ концѣ апрѣля и въ началѣ мая. Если лѣтомъ во время сильной засухи пересохнутъ всѣ стоячія воды и жившіе въ нихъ Б. Г. не найдутъ возможности перебраться въ другое мѣсто, болѣе богатое водою, то они впадаютъ въ болѣе или менѣе продолжительную лѣтнюю спячку, которая оканчивается съ первымъ сильнымъ дождемъ, наполняющимъ ихъ жилища водою. Въ такихъ случаяхъ на тѣхъ мѣстахъ, гдѣ во время засухи не было видно ни одного гада, вдругъ появляется цѣлая масса ихъ. Это вѣроятно, и послужило поводомъ къ разсказамъ о «лягушечьихъ дождяхъ». Впрочемъ, эти разсказы могутъ имѣть и другой источникъ. Возможно, что масса развившихся изъ головастиковъ и вышедшихъ на сушу молодыхъ животныхъ подхватывается порывомъ бури, который проноситъ ихъ черезъ извѣстное пространство и затѣмъ роняетъ на землю въ другомъ мѣстѣ.

По окончаніи превращенія дальнѣйшій ростъ Б. Г. идетъ очень медленно. Способность размножаться проявляется нѣсколько лѣтъ спустя. Ростъ Б. Г., т. е. увеличеніе массы тѣла, повидимому, продолжается до глубокой старости. По крайней мѣрѣ извѣстно, что жабы содержавшіяся въ неволѣ десять лѣтъ и все время получавшія обильный и хорошій кормъ, далеко не достигали такой величины, какая встрѣчается у нѣкоторыхъ особей, живущихъ на свободѣ. Въ виду медленнаго развитія и сравнительно малой подвижности этихъ животныхъ можно допустить, что жизнепродолжительность ихъ очень велика. Средняя жизнепродолжительность Б. Г. увеличается еще ихъ живучестью; они продолжаютъ жить даже при такихъ обстоятельствахъ, при которыхъ смерть была бы неизбѣжна для большинства другихъ животныхъ. Такъ, замурованныя жабы, оставались живыми втеченіе цѣлыхъ мѣсяцевъ, не получая никакой пищи; лягушка со вскрытымъ позвоночнымъ мозгомъ продолжаетъ бодро прыгать; изъ желудка убитыхъ змѣй иногда удавалось извлекать проглоченныхъ ими жабъ, которыя были еще живы, не смотря на то, что задніе ноги ихъ уже начали перевариваться. Однако живучесть эта не безгранична и въ нѣкоторыхъ случаяхъ Б. Г. умираютъ также скоро, какъ и другія позвоночныя животныя; въ особенности всѣ они съ большимъ трудомъ переносятъ недостатокъ влажности.

По отношенію къ человѣку Б. Г. являются преимущественно полезными животными. Причиняемый ими вредъ весьма незначителенъ и ограничивается тѣмъ, что они иногда поѣдаютъ полезныхъ для человѣка насѣкомыхъ, а нѣкоторые болѣе крупные виды (напр. Бурая и Воловья лягушки) поѣдаютъ икру и мелкихъ рыбъ, а иныя (Воловья лягушка) иногда нападаютъ на молодыхъ домашнихъ птицъ (напр. утятъ). Приносимая Б. Г. польза несравненно значительнѣе и съ избыткомъ покрываетъ причиняемый ими вредъ. Именно, эти земноводныя полезны, какъ дѣятельные истребители вредныхъ для человѣка насѣкомыхъ и улитокъ, которыхъ они пожираютъ въ огромномъ количествѣ; польза эта настолько ощутительна, что многіе благоразумные садоводы покровительствуютъ Б. Г., особенно жабамъ, а англичане даже покупаютъ послѣднихъ для того, чтобы очищать свои сады и огороды отъ различныхъ вредныхъ насѣкомыхъ и улитокъ. Кромѣ того, задніе ноги зеленой лягушки (Rana esculenta) употребляются въ Западной Европѣ, особенно во Франціи, въ пищу и считаются лакомствомъ. Наконецъ, лягушки и нѣкоторые другіе Б. Г. служили и служатъ важнымъ матерьяломъ для физіологическихъ, гистологическихъ и эмбріологическихъ работъ и первыя стали необходимой принадлежностью каждой физіологической лабораторіи. Кромѣ человѣка, Безхвостые гады имѣютъ важное значеніе для многихъ животныхъ, составляя ихъ исключительную пищу или же болѣе или менѣе важную составную часть послѣдней. Къ числу такихъ животныхъ принадлежатъ болотныя и многія хищныя птицы, змѣи, хищныя рыбы, а также и крупныя водяныя хищныя насѣкомыя, поѣдающія ихъ икру и головастиковъ.

Средства защиты земноводныхъ отъ преслѣдованія многочисленныхъ враговъ ихъ очень ограничены. Лишь весьма немногіе Б. гады имѣютъ сильно развитыя кожныя железы, выдѣляющія ядовитый и ѣдкій сокъ, который дѣлаетъ ихъ несъѣдобными и охраняетъ отъ нападеній. Такъ, у жабъ железы спины и околоушныя выдѣляютъ похожую на молоко жидкость; жидкость эта слегка желтоватаго цвѣта, горькаго вкуса, ѣдка и имѣетъ непріятный запахъ; она представляетъ кислую реакцію и на воздухѣ свертывается. Опыты показали, что дѣйствіе ея не уничтожается даже отъ высушиванія. Будучи привита птицамъ, она убиваетъ ихъ въ нѣсколько минутъ, мелкихъ млекопитающихъ (морскихъ свинокъ) и собакъ — не болѣе какъ въ полтора часа. На жабъ этотъ ядъ не дѣйствуетъ, хотя убиваетъ лягушекъ. Ядъ жабъ служитъ

25

28

СПБ., Тип. Ефрона.

БЕЗХВОСТЫЕ I

1. Дактилетра капская (Dactylethra capensis). *A.* взрослое состояніе. *B.* личинка (головастикъ). 2. Свинномышечница (
заключающимися въ ней яичками. 3 Общее расположеніе органовъ въ тѣлѣ зеленой лягушки (Rana esculenta). *a*—сер
ный пузырь; *d*—поджелудочная железа; *f*—пищеварительный аппаратъ: f^1—желудокъ, f^2—тонкая кишка, f^3—толстая к
жица (epidermis); *b*—собственно кожа (cutis sive derma); *c*—мелкія кожныя железы; *d*—большія кожныя железы;
d—тазовая кость; *f*—лопатка; *g*—*l*—кости передней конечности: *g*—плечевая кость, *h*—кости предплеч
пятки; *p*—пяточныя кости, *q*—суставы пальцевъ. 6. Черепъ зеленой лягушки (Rana esculenta) *A*—сверху. *B*—снизу,
справа кости черепа снятыя и видны лежащіе подъ ними хрящи (b), которые составляютъ первичный хрящевый черепъ
ныхъ дугъ. 8. Грудина и плечевой поясъ зеленой лягушки. *a*—грудина или грудная кость, *b*—лопатка, *b'*—надл
(Rana esculenta). *A*—Головохребетная нервная система въ тѣлѣ животнаго, сверху: *a*—головной мозгъ; *b*—спинной; *c*—
симпатическая нервная система. *d*—нервы спиннаго мозга, *f*—зрительный нервъ, *g*—обонятельный нервъ, *h*—извѣ
ніе, *d*—малый мозгъ или мозжечекъ, *f* продолговатый мозгъ, *g*—обонятельная доля, *h*—тѣмъ называемый мозгов
c—барабанная перепонка (слуховой органъ). 12. Пищеварительные органы бурой лягушки (Ra
Прокгаузъ и Ефронъ. «Эпоха». Спб.

Рис. 19.
артеріальный
перія; f—лег
гушки (Rana
фатическія с
(s); Bu—вакр
ный аппарат
хательный
горла; d—л
a—жировое
d—верхняя
остальная
клоака (вск
зырь, отог
(ovarium);
Мужской
нивъ; d—с
Икра зелен
Дробленіе
стадія дроб
a—часть я
лодыхъ го
безногій
развитія,
ногъ; h—
почвица (
зародышъ
присоска;
стадія ра
берная пр
лягушки
подъязычн
двухъ ста
дуги; d—
гушки (R
головаст
канаръ, с
вастина
лудокъ; с
съ наруж
жаберная
стволъ ас
жабрами
берная в
l—нижня
b—бронхи
пая кост
бокамъ

СПб., Тип. Ефрона.

имъ лишь средствомъ для защиты, но не для нападенія, такъ какъ эти животныя не имѣютъ такихъ органовъ, которые давали бы имъ возможность вводить его въ кровь животныхъ. Для человѣка жабы совершенно безвредны, такъ какъ ядъ ихъ на человѣческую кожу не дѣйствуетъ и, только попавъ на болѣе нѣжныя мѣста, напр. на глаза, вызываетъ довольно сильную боль. Другія, напр. лягушки, могутъ выпрыскивать на врага воду или мочу изъ клоаки, но это средство защиты мало надежно—оно можетъ помочь только въ томъ случаѣ, когда преслѣдователь испугается внезапнаго душа. Нѣкоторыя обладаютъ охранительною окраскою; такъ, квакша (Hyla arborea), живущая между листьями деревьевъ и кустарниковъ, бываетъ зеленаго цвѣта; земляная жаба (Bufo vulgaris) отличается землистобурымъ или грязносѣрымъ цвѣтомъ, сливающимся съ окружающею ее почвою, по которой она ползаетъ; илистосѣрая сверху жерлянка (Bombinator igneus, таблица I, рис. 7) совершенно подходитъ по окраскѣ къ болотному илу, на которомъ живетъ; зеленая лягушка (Rana esculenta), держащаяся обыкновенно въ травѣ, имѣетъ сверху сѣрозеленый цвѣтъ. Многіе Б. Г. спасаются отъ преслѣдованія враговъ только тѣмъ, что ведутъ очень скрытый образъ жизни, прячась въ трудно доступныхъ мѣстахъ, изъ которыхъ выходятъ только съ наступленіемъ сумерокъ.

Какъ мы уже видѣли, окраска Б. гадовъ довольно разнообразна; вообще въ этомъ отрядѣ нерѣдки ярко-окрашенные представители, особенно между обитателями жаркихъ странъ. Цвѣтъ этихъ видовъ бываетъ различенъ не только у разныхъ видовъ, но у нѣкоторыхъ замѣчаются также и половыя различія въ окраскѣ; такъ, у обыкновенной жабы (Bufo vulgaris) самецъ имѣетъ одноцвѣтное свѣтлосѣрое брюхо, а у самки на свѣтлосѣромъ брюхѣ расположено много темныхъ пятенъ; у квакши (Hyla arborea) самецъ имѣетъ черноватобурое, а самка бѣловатое горло. Наконецъ, у нѣкоторыхъ окраска измѣняется соотвѣтственно съ окраскою окружающей среды, напряженностью дневнаго свѣта и проч. (напр. у квакши, у зеленой жабы). Измѣненія эти зависятъ отъ того, что въ кожѣ такихъ животныхъ красящія вещества (пигменты) различнаго цвѣта заключаются въ такъ называемыхъ хроматофорахъ, т. е. клѣткахъ, способныхъ расширяться и сокращаться, подъ вліяніемъ нервной системы; преобладающимъ является тотъ цвѣтъ, соотвѣтственные хроматофоры котораго въ данный моментъ расширены; при расширеніи хроматофоровъ другого цвѣта происходитъ измѣненіе окраски.

Б. гады распространены, за исключеніемъ крайняго Сѣвера, по всей землѣ; преимущественно же теплые климаты богаты большими и разнообразно окрашенными видами; всего богаче этими животными тропическая область (Южная Америка); благодаря болѣе совершеннымъ органамъ передвиженія, Б. гады имѣютъ болѣе широкое распространіе, чѣмъ прочія земноводныя, но и у нихъ распространеніе отдѣльныхъ видовъ ограничивается естественными препятствіями: морями, горами и пустынями. Наиболѣе широкое распространеніе имѣютъ роды Hyla, Bufo и Rana. Б. гады повидимому появились на землѣ послѣ другихъ земноводныхъ (хвостатыхъ гадовъ); по крайней мѣрѣ самые древніе остатки ихъ найдены въ верхнихъ эоценовыхъ пластахъ. Собственно лягушки (Ranidae) найдены въ прѣсноводныхъ пластахъ различныхъ мѣстностей Германіи, Франціи и около Бомбея въ Индіи. Остатки родовъ Asphaerios и Palaeobatrachus, изъ Богеміи и Зибенгебирга, очень близки къ лягушкамъ; въ Энингенѣ, въ Швейцаріи, найдены остатки рода Palaeophryne очень близкаго къ современнымъ жабамъ.

Судя по исторіи развитія необходимо допустить, что Б. гады происходятъ прямо отъ хвостатыхъ, а черезъ нихъ косвенно отъ рыбъ, и именно отъ твердочешуйныхъ (осетровыхъ рыбъ), судя по сходству строенія различныхъ внутреннихъ органовъ у тѣхъ и другихъ. Въ самомъ дѣлѣ позднія стадіи головастиковъ, по своему строенію, совершенно соотвѣтствуютъ хвостатымъ гадамъ (тритонъ, саламандра), сначала, имѣющимъ наружныя, а потомъ — тѣмъ, у которыхъ бываютъ внутреннія жабры. Болѣе раннія стадіи головастиковъ, соотвѣтствуютъ рыбамъ и у нѣкоторыхъ формъ сходство головастиковъ съ рыбами выражается не только во внутреннемъ строеніи, но и во внѣшней формѣ (напр. у личинки Dactylethra capensis, табл. II, рис. 1. В.).

Ловля Б. гадовъ не затруднительна; они настолько малоподвижны, что ихъ можно ловить руками или же сачкомъ. Нѣсколько болѣе затруднительно отыскиваніе ихъ, такъ какъ эти животныя очень пугливы и обыкновенно днемъ прячутся, такъ что удачное отыскиваніе Б. гадовъ зависитъ отъ знакомства съ ихъ образомъ жизни и нравами. Пойманныхъ животныхъ помѣщаютъ въ террариі и кормятъ дождевыми червями и различными насѣкомыми (мухами, мучными червями, тараканами и прочими). Когда настаетъ время размноженія, то въ террариі помѣщаютъ большіе сосуды съ водою, съ такимъ разсчетомъ, чтобы для каждой пары было по сосуду. Когда икра отложена, то ее перемѣщаютъ въ другой сосудъ, изъ предосторожности, чтобы взрослыя животныя своими движеніями не причинили бы ей вреда. Затѣмъ икру надо оберегать отъ толчковъ и сотрясеній и ежедневно мѣнять воду въ занимаемомъ ею сосудѣ, причемъ самую перемѣну воды надо производить какъ можно осторожнѣе. Испортившіяся икринки необходимо тщательно удалять. Вылупившихся головастиковъ кормятъ растертыми облатками, растительными веществами, очень маленькими кусочками мяса и т. п. По окончаніи метаморфоза въ первое время имъ надо давать самыхъ мелкихъ червей и насѣкомыхъ, такъ какъ съ болѣе крупными они еще не въ силахъ справиться.

Набивка Безхвостыхъ гадовъ производится такимъ образомъ: дѣлаютъ разрѣзъ кожи около рта и затѣмъ кожа снимается съ тѣла какъ перчатка; снятая кожа насыпается нагрѣтымъ пескомъ и полученный такимъ образомъ препаратъ высушивается. Однако такое препарированіе требуетъ большого навыка и

умѣнья, въ противномъ случаѣ препараты бываютъ очень плохи, такъ какъ животное утрачиваетъ свою форму. Поэтому гораздо предпочтительнѣе сохранять Б. гадовъ въ консервирующихъ жидкостяхъ. Для этой цѣли чаще всего употребляется винный спиртъ, разбавленный водою (2 части спирта и 1 часть воды для взрослыхъ животныхъ и поровну того и другаго для головастиковъ); для сохраненія цвѣта къ спирту прибавляютъ квасцы (15 грам. на 1 килогр.), которые предварительно растворяютъ въ водѣ, прибавляемой къ спирту. Головастиковъ сохраняютъ также въ глицеринѣ.

Б. гады дѣлятся на три группы и на шесть семействъ. I группа: дископалые (Discodactylia), имѣютъ языкъ; пальцы широкіе съ расширенными подушечками на концахъ. 1 семейство: древесницы (Hylidae). Сюда относятся: квакша (Hyla arborea, табл. I, рис. 10); спиномѣшечница (Notodelphys ovifera, табл. II, рис. 2); мѣшконоска (Nototrema marsupiatum, табл. I, рис. 11); летучая квакша (Rhacophorus Reinwardtii, табл. I, рис. 9); кокки (Hylodes marticensis) и пр. II группа: остропалыя (Oxydactylia), съ подвижнымъ языкомъ и острыми концами пальцевъ. 2 семейство: лягушки (Ranidae). Сюда относятся: зеленая лягушка (Rana esculenta. табл. I. рис. 2); бурая лягушка (R. temporaria, табл. I, рис. 3); воловья лягушка (R. mugiens); рогатая лягушка (Ceratophrys cornutus, табл. I, рис. 6); ильная лягушка (Pelodytes punctatus) и пр. 3 семейство: чесночницы (Pelobatidae). Сюда относятся: чесносница бурая (Pelobates fuscus); повитушка (Alytes obstetricans, таблица I, рис. 5); жерлянка (Bombinator igneus, таблица I, рис. 7) и друг. 4 семейство: жабы (Bufonidae). Къ этому семейству принадлежатъ: жаба обыкновенная (Bufo vulgaris, табл. I, рис. 8); жаба зеленая (B. variabilis), жаба вонючая (B. calamita), носачка (Rhynophrynus dorsalis) и проч. III группа: безъязычныя (Aglossa). Языка нѣтъ, пальцы оканчиваются остріями или когтями. 5 семейство: пипы (Pipidae); сюда относится: пипа суринамская (Pipa dorsigera, табл. I, рис. 1). 6 семейство: коготницы (Dactylethridae). Сюда принадлежитъ наперсточница капская (Dactylethra capensis, табл. I, рис. 1).

Безхвостные гады принадлежатъ къ числу животныхъ, о которыхъ существуетъ масса различныхъ суевѣрныхъ и вздорныхъ разсказовъ, главнѣйшимъ источникомъ которыхъ является незнаніе жизни этихъ существъ. Такъ напримѣръ, многіе убѣждены, что не только жабы, но и лягушки очень ядовиты; разсказываютъ, что будто бы лягушки и жабы бросаются на преслѣдующаго ихъ человѣка и впиваются въ него, будто жабы по ночамъ высасываютъ молоко у коровъ, что отъ присутствія лягушекъ вода становится свѣтлѣе и холоднѣе, будто, если убить лягушку, то непремѣнно будетъ дождь и т. д.

Важнѣйшія сочиненія о Б. гадахъ слѣдующія: а) общаго содержанія: Hoffmann, «Amphibien въ Bronn's «Klassen und Ordnungen des Thierreichs» (т. 17, отд. 2, Лейпцигъ и Гейдельбергъ, 1879—80); Knauer, «Naturgeschichte der Lurche. Amphibiologie» (2 изд., Вѣна, 1883); b) по систематикѣ: Roesel von Rosenhof, «Historia naturalis ranarum nostratium» (Нюрнбергъ, 1658); Daudin, «Histoire naturelle des Rainettes, Grenouilles et des Crapauds» (Парижъ, 1882); Günther, «Catalogue of the Batrachia salientia in the collection of the British Museum» (Лондонъ, 1858); Bruch, «Beiträge zur Naturgeschichte und Classifikation der nackten Amphibien» («Würzburg. naturg. Zeitsch.», 1862); Mivart, «On the classification of the Anurous Batrachians» («Proceed. zool. Soc.», 1869); Steindachner, «Amphibien. Reise der Fregatte Novara» (Вѣна, 1867); его же, «On the families of the raniform Anura («Journ. of the Acad. of Philadelphia», 1866 и 1867); c) по анатоміи: Dugés, «Recherches sur l'ostéologie et la myologie des Batraciens» (Парижъ, 1835); Ecker und Wiedersheim, «Die Anatomie des Frosches» (Брауншвейгъ, 1869—82); d) по исторіи развитія: C. Vogt, «Untersuchungen über die Entwickelungsgeschichte der Geburtshelferkroete» (Золотурнъ, 1842); Rusconi, «Développement de la grenouille commune» (Миланъ, 1826); van Bambeke, «Recherches sur le développement de Pélobate brun» («Mém. cour. Acad. de Belg.» (т. 34, 1868); Goette, «Entwickelungsgeschichte der Unke» (Лейпцигъ, 1874); Martin Saint-Ange, «Recherches anatomiques et phisiologiques sur les organes transitoires et la métamorphose des Batraciens» («Ann. Sc. nat.», т. 24, 1831).

Безчерепныя (Acrania) или трубкосердечныя (Leptocardii, см. таблицу Безчерепныя рыбы) составляютъ особую группу позвоночныхъ животныхъ, относимую обыкновенно къ классу рыбъ, и единственнымъ представителемъ которой служитъ ланцетникъ (Amphioxus lanceolatus Yarrel). Отсутствіе черепа, головнаго мозга и сердца, и безцвѣтная кровь рѣзко отличаютъ ланцетника не только отъ рыбъ, но и отъ всѣхъ позвоночныхъ, среди которыхъ онъ занимаетъ низшее мѣсто; втеченіе всей жизни Б. сохраняютъ такое строеніе скелета (спинной струны), которое характеризуетъ зародышей остальныхъ позвоночныхъ. Различіе между ланцетникомъ и другими позвоночными настолько велико, что нѣкоторые ученые выдѣляютъ группу безчерепныхъ въ видѣ особаго класса, и противополагаютъ имъ всѣхъ остальныхъ позвоночныхъ, какъ имѣющихъ черепъ (Craniota). Ланцетникъ, котораго Палласъ, впервые его описавшій, считалъ за слизня и назвалъ Limax lanceolatus—небольшое, похожее по общей формѣ тѣла на рыбку полупрозрачное животное, длиною до 40 мм. Водится у песчаныхъ береговъ Нѣмецкаго и Средиземнаго морей и въ Южной Америкѣ. Ланцетники, найденные въ другихъ моряхъ и описанные какъ самостоятельные виды, вѣроятно, принадлежатъ также къ виду A. lanceolatus. Л. живетъ обыкновенно зарывшись въ песокъ, но потревоженный можетъ хорошо плавать. На спинной сторонѣ его тѣла и на брюшкѣ, въ его послѣдней трети, тянется непарный плавникъ, въ видѣ складки кожи, лишенной лучей (ихъ замѣняютъ короткія подпорочки изъ болѣе плотной ткани) и непосредственно переходящій въ непарный хвостовой плавникъ.

парныхъ плавниковъ нѣтъ. Роль позвоночнаго столба играетъ сильно развитая спинная струна (см. это сл.), которая оканчивается спереди утончаясь; надъ спинной струной тянется нервная трубка, спинной мозгъ; головного мозга нѣтъ; спинной мозгъ на переднемъ концѣ образуетъ лишь незначительное расширеніе. Спинная струна окружена плотной соединительно-тканной оболочкой, окружающей вмѣстѣ съ тѣмъ и спинной мозгъ, и дающей отростки въ промежутки между боковыми мускулами тѣла; эта оболочка соотвѣтствуетъ той оболочкѣ хорды, насчетъ которой образуются части позвоночнаго столба и первичнаго черепа въ зародышѣ высшихъ позвоночныхъ. Непарное пигментное пятно на переднемъ концѣ нервной трубки представляетъ изъ себя, вѣроятно, зачаточный глазъ; органовъ слуха нѣтъ; за органъ обонянія принимается ямка въ переднемъ концѣ тѣла, около наружнаго отверстія нервной трубки.

Ротовое отверстіе имѣетъ видъ продолговатой щели, окруженной усиками, покрытыми мерцательными волосками; эти усики поддерживаются плотными палочками, окружающими ротовое отверстіе. За ртомъ идетъ первый (глоточный) отдѣлъ пищеварительнаго канала, служащій для дыханія; онъ имѣетъ видъ объемистаго мѣшка, въ стѣнкахъ котораго по бокамъ лежатъ многочисленныя плотныя палочки, служащія опорой для жабръ; жабры въ видѣ листочковъ вдаются въ глоточную полость. Въ промежуткахъ между палочками (и слѣдовательно между жабрами) находятся щелевидныя отверстія, ведущія изъ полости глотки наружу. У личинки ланцетника первыя жаберныя отверстія непосредственно открываются наружу; затѣмъ они обростаютъ съ боковъ особыми складками кожи, и обѣ складки, сростаясь на брюшной сторонѣ, образуютъ особую атріальную или перибранхіальную полость, открывающуюся наружу въ задней половинѣ тѣла, впереди отверстія кишечника, особымъ отверстіемъ (porus abdominalis s. atrialis). При дыханіи вода поступаетъ въ глоточный отдѣлъ пищеварительнаго канала, обмываетъ жабры, сквозь жаберныя щели проходитъ въ атріальную полость, и выходитъ черезъ porus atrialis. Начальный отдѣлъ пищеварительнаго канала служитъ слѣдовательно у Л., какъ у всѣхъ висшихъ позвоночныхъ, для дыханія и похожъ на жаберный мѣшокъ асцидій. За жабернымъ мѣшкомъ идетъ кишка, заднее отверстіе которой (какъ и ротовое) расположено не по срединной плоскости тѣла. Кровь ланцетника безцвѣтная—почти единственный примѣръ между позвоночными (такую же кровь имѣютъ Leptocephalidae, оригинальныя рыбки, которыхъ считаютъ за ненормально развитую молодь нѣкоторыхъ морскихъ рыбъ). Сердца нѣтъ; кровь приводится въ движеніе сокращеніями крупныхъ сосудовъ. Расположеніе кровеносныхъ сосудовъ можетъ быть сравнено съ кровеносной системой кольчатыхъ червей и въ то-же время соотвѣтствуетъ простѣйшему типу этой системы у позвоночныхъ. Органы выдѣленія найдены лишь въ новѣйшее время въ видѣ нѣсколькихъ паръ трубочекъ, внутренніе концы которыхъ открываются мерцательными воронками въ полость тѣла, наружныя же выводныя отверстія въ перибранхіальную полость.

Полы раздѣльны; половыя железы расположены по бокамъ жабернаго мѣшка, въ стѣнкахъ атріальной полости, куда и выдѣляются ихъ продукты, которые потомъ и выходятъ черезъ атріальную пору (живчики) или черезъ жаберныя щели и черезъ ротъ (яйца). Развитіе зародыша въ яйцѣ, впервые изслѣдованное проф. А. О. Ковалевскимъ въ 1867 г., напоминаетъ развитіе асцидій и позвоночныхъ особенно присутствіемъ спинной струны, которая у ланцетника остается на всю жизнь, у остальныхъ позвоночныхъ замѣщается позвоночнымъ столбомъ и отъ нея сохраняются только большіе или меньшіе остатки. Яйца проходятъ полное дробленіе; образуется круглая бластосфера, изъ которой потомъ, впячиваніемъ одной стѣнки ея, образуется покрытая рѣсничками гаструла, сходная съ таковою нисшихъ безпозвоночныхъ. Мезодерма образуется въ видѣ двухъ складокъ энтодермы, распадающихся затѣмъ на отдѣльные парные, замкнутые, полые мѣшечки (первичные сегменты), изъ которыхъ образуются полость тѣла и мускулатура; спинная струна образуется также въ видѣ складки эндодермы. Въ яйцевой оболочкѣ зародышъ, покрытый мерцательными рѣсничками, медленно вращается; когда образовались два сегмента, зародышъ выходитъ изъ яйца и превращается въ личинку, плавающую въ водѣ, подобно личинкамъ многихъ безпозвоночныхъ животныхъ, при помощи мерцательныхъ рѣсничекъ, покрывающихъ тѣло. Дальнѣйшее превращеніе личинки въ взрослое животное происходитъ довольно медленно, и сопровождается замѣчательными нарушеніями симметріи въ расположеніи различныхъ органовъ (рта, задняго прохода, первичныхъ сегментовъ и т. д.). Жаберныя щели сперва прямо открываются наружу, затѣмъ прикрываются съ каждой стороны тѣла складкой кожи; обѣ складки, сростаясь на брюшной сторонѣ, образуютъ атріальную полость. Личинка продолжаетъ плавать при помощи рѣсничекъ даже тогда, когда въ ней уже образовались мускулы; но мало по малу она переходитъ изъ поверхностныхъ слоевъ воды въ болѣе глубокіе, опускается на дно и наконецъ мерцательныя рѣснички исчезаютъ.

Безчутая собака—собака, имѣющая плохое чутье.

Безшабашные — небольшіе плотики лѣса безъ снастей и якорей, сплавляемые въ значительномъ количествѣ, въ полую воду, по всѣмъ волжскимъ притокамъ и по самой Волгѣ.

Безъименка, безымянка: а) въ Новороссіи, Крыму и Харьковской губ.—доска толщиною 3/4 вершка (иногда даже 5/8 вершка) и длиною отъ 7 аршинъ; б) ободъ, внутренній діаметръ котораго равенъ 12—14 вершкамъ; в) пиленая клепка для двищъ деревянной посуды или донникъ (въ Курской губ.) изъ хвойнаго или мягкаго лиственнаго лѣса, заготовляемый длиною 7—9 аршинъ, при ширинѣ 4 вершка и толщинѣ 3/8 вершка, и употребляемый на изготовленіе бочекъ для сахара;

на каждую бочку идетъ его около 12 аршинъ длины.

Безъименный палецъ—четвертый палецъ на рукѣ, хотя и носитъ спеціальное названіе перстневаго (annularis).

Безъимянная—гора въ Терской обл., въ главномъ Кавказскомъ хребтѣ, въ Балкаріи; имѣетъ высоту 5167 м. (16941′) по опредѣленію академической экспедиціи 1836 и 1837 годовъ и закавказской тріангуляціи.

Безъимянныя вены (Venae anonymae)—на каждой сторонѣ тѣла у человѣка и у большинства млекопитающихъ образуются вслѣдствіе сліянія внутренней яремной вены (v. jugularis interna), подключичной вены (v. subclavia) и наружной яремной вены (v. jugularis externa); сліяніемъ обѣихъ Б. венъ правой и лѣвой образуется верхняя полая вена (v. cava superior), открывающаяся въ правое предсердіе. У нѣкоторыхъ млекопитающихъ (сумчатыя, однопроходныя, нѣкоторые грызуны), а также и у прочихъ позвоночныхъ Б. вены не соединяются въ верхнюю (или переднюю) полую вену, а открываются каждая отдѣльно въ правое предсердіе.

Безъяпочно—см. Явка.

Безъязычныя (Aglossa) — подпорядокъ отряда безхвостыхъ голыхъ гадовъ (см. это сл.), отличающійся слѣдующими признаками: языкъ совершенно сросся съ окружающими частями на днѣ ротовой полости, такъ что въ видѣ отдѣльнаго органа его нѣтъ; зубовъ вовсе нѣтъ или же если они есть, то только на верхней челюсти. Сюда относятся два семейства: дактилтры (Dactylethridae, см. табл. Безхвостые гады II, рис. 1) и пипы (Pipidae, см. табл. Безхвостые гады I, рис. 1); первыя имѣютъ зубы только въ верхней челюсти и интересны въ томъ отношеніи, что личинки ихъ представляютъ большое сходство съ сомами, а вторые совершенно беззубы и замѣчательны помѣщеніемъ у самокъ яицъ въ особыхъ углубленіяхъ кожи спины, въ которыхъ изъ нихъ развиваются дѣтеныши (см. Пипа).

Безьяки.—Такъ называются въ Хорватіи жители мѣстности между рѣками Дравой и Савой, говорящіе на кайкавскомъ нарѣчіи. По Доничичу это слово имѣетъ значеніе ругательное: имъ обозначается вообще человѣкъ необразованный, грубый и безнравственный; по другимъ—это названіе происходитъ отъ сербохорватскаго слова bez, что значитъ полотно, холстъ, и означаетъ человѣка, одѣвающагося въ бѣлую полотнянку, въ холщевую одежду. Подобное названіе встрѣчается также на границѣ Италіи и Австріи, такъ какъ италіанизированные словенцы, живущіе на рѣкѣ Сочѣ, называютъ себя безьяками (см. «Arkiv za povjestnicu jugoslavensku», 1854 года, ст. Коціанчича).

Бей (тур.)—титулъ, см. Бегъ.

Бейбатскіе или Биби—эйбатскіе нефтяные колодцы, въ 4½ в. къ З. отъ Баку, близъ моря, даютъ т. н. бѣлую нефть. Въ 1888 г. работало 4 предпринимателя, изъ которыхъ одинъ лишь началъ буреніе; занятая ими площадь=35 десятинамъ; собрано нефти 16 милліоновъ пудовъ (см. Бакинскіе нефтяные колодцы).

Бейгвиръ (Beyggvir)—въ сѣверо-германской миѳологіи слуга Фрея и супругъ Бейли, который также состоитъ въ услуженіи у Фрея. Б. прислуживаетъ богамъ во время пирушекъ. Онъ очень трусливъ.

Бейдевиндъ — такое положеніе судна къ вѣтру, при которомъ вѣтеръ дуетъ на судно косо навстрѣчу, т. е. черезъ бортъ со стороны носа подъ нѣкоторымъ угломъ къ діаметральной плоскости (см. Бакштогъ) судна, а именно между 40° (приблизительно) и 90°. Бейдевиндъ бываетъ крутой, если этотъ уголъ меньше 67,5°, и полный, когда уголъ больше 67,5°. См. Курсъ корабля.

Бейдеманъ (Александръ Егоровичъ)—академикъ исторической живописи, адъюнктъ-профессоръ академіи худож. Род. въ 1826 г., первоначальное образованіе получилъ въ петербургской IV (Ларинской) гимназіи, откуда перешелъ въ академію художествъ и здѣсь учился преимущественно у А. Т. Маркова. Еще въ бытность ученикомъ академіи, пріобрѣлъ репутацію хорошаго рисовальщика (участвовалъ, между прочимъ, въ юмористическомъ изданіи Неваховича «Ералашъ»). Получивъ уже въ 1851 г. серебр., а чрезъ 2 года золотую медаль (за картину «Бѣгство въ Египетъ»), Б., по окончаніи курса въ 1855 г., отправился заграницу въ Германію, Италію и Парижъ, гдѣ много работалъ. По возвращеніи въ Петербургъ, кромѣ преподаванія въ рисовальной школѣ и великимъ князьямъ Алексѣю и Сергію Александровичамъ, Б. занялся религіозной живописью. Кромѣ множества образовъ въ академіи художествъ имѣется подаренный ей императоромъ Александромъ II альбомъ, заключающій въ себѣ 150 рисунковъ-образовъ, написанныхъ или проектированныхъ Б. Въ 1860 г. Б. сдѣланъ академикомъ за картину «Руѳь на нивѣ Вооза», а въ слѣдующемъ году назначенъ адъюнкт-профессоромъ по конкурсу за исполненіе эскиза: «Смерть дѣтей Ніобеи». Извѣстна и его акварельная картина «Апоѳеозъ освобожденія крестьянъ». † въ 1869 г.

Бейерландъ (Beierland, также Гёкше Вардъ)—островъ въ устьяхъ Мааса, въ Нидерландахъ, въ провинціи Южной Голландіи, 25 км. длины и 14 км. ширины. Названіемъ своимъ Бейерландъ обязанъ Сабинѣ Баварской, супругѣ графа Эгмонта, который первый сталъ осушать тамошнія болота. Портреты этой четы, написанные братьями Кребертъ, и по сіе время украшаютъ окна въ церкви стараго Бейерланда, деревни съ 5000 ж. Почва Б. плодородна и преимущественно обрабатывается подъ ленъ.

Бейерле (Адольфъ) — въ свое время извѣстный въ Австріи и Германіи драматургъ и романистъ, род. 1786 г. въ Вѣнѣ. Его драматическія произведенія были весьма популярны въ двадцатыхъ годахъ текущаго столѣтія. Изъ романовъ болѣе замѣчательны: «Therese Krones» (1 и 2 изд., Вѣна, 1854—55) и «Ferdinand Raimund» (Вѣна, 1855). Основанная имъ въ 1806 г. театральная газета «Wiener Theaterzeitung» пользовалась въ 1820—47 гг. громаднымъ успѣхомъ и была самымъ распространеннымъ въ Австріи періодическимъ изданіемъ. Б. † въ 1859 г. въ Базелѣ.

Бейеръ (Абсалонъ Педерсенъ Beyer)—норвежскій писатель, род. около 1529 г. въ Скирдалѣ, † около 1574 г., былъ лекторомъ богословія въ школѣ въ Бергенѣ. Онъ оставилъ въ рукописи любопытное «Описаніе Норвегіи», изданное Зандвигомъ въ «Samlinger de Suhm» (т. II, Копенг., 1781) и «Книгу Бергенскаго капитула», содержащую очень любопытныя данныя, касающіяся исторіи этого города съ 1552 по 1572 годъ. Вдова Б. была сожжена какъ колдунья въ 1590 г.

Бейеръ (Густавъ-Фридрихъ, фон-Beyer)—прусск. генер. отъ инфантеріи, род. въ 1812 г. въ Берлинѣ, въ 1829 г. поступилъ въ прусскую военную службу. Въ 1849 г. участвовалъ въ баденской кампаніи и былъ переведенъ полковникомъ въ генеральный штабъ, былъ членомъ военнаго министерства, въ 1859 г. получилъ дворянство. Когда въ 1866 г. Кургессенъ отвергъ предложеніе Пруссіи о нейтралитетѣ, то Б. было поручено выступить въ Кассель во главѣ дивизіи. Курфюрстъ былъ взятъ въ Вильгельмсгее и страна оккупирована, причемъ Б. пріобрѣлъ всеобщую признательность своею умѣренностію и кротостью. По заключеніи мира, онъ былъ назначенъ комендантомъ Франкфурта на Майнѣ и произведенъ въ генерал-лейтенанты. Въ 1867 году Б. былъ отправленъ военнымъ уполномоченнымъ въ Карлсруэ, а въ 1868 поступилъ съ согласія короля, въ баденскую службу военнымъ министромъ и реорганизировалъ армію по прусскому образцу. Въ войну съ французами 1870 года Бейеръ принялъ командованіе баденскою полевою дивизіей, которая соединилась съ вюртембергцами въ одинъ армейскій корпусъ подъ начальствомъ генерала Вердера. Послѣ сраженія при Вертѣ онъ былъ посланъ осаждать Страсбургъ, который и былъ имъ взятъ. По заключеніи мира съ Франціей, Б. опять поступилъ въ прусскую службу и былъ назначенъ губернаторомъ Кобленца и Эренбрейтштейна, въ 1873 г. произведенъ въ генералы отъ инфантеріи, въ 1880 г. зачисленъ въ запасъ и съ тѣхъ поръ живетъ въ Берлинѣ.

Бейеръ (Іоганъ-Габріель, фон-Beyer)—шведскій поэтъ, род. въ 1645 г., † въ 1705 г., былъ вторымъ директоромъ почтъ въ Швеціи (отецъ его былъ первымъ). Онъ написалъ множество стихотвореній на шведскомъ и нѣмецкомъ языкахъ, переводилъ Буало и Арно д'Андилли, а также Cid'a. Его «Искусство любить» издано вновь Ганзелли въ «Samlade Vitlerhetsarbeten» (т. IX, Упсала, 1869) вмѣстѣ съ нѣкоторыми другими его произведеніями, оставшимися въ рукописи.

Бейеръ (Карлъ)—польскій археологъ и фотографъ, род. 1818 г. въ Варшавѣ, собралъ полную коллекцію польскихъ монетъ и медалей и издалъ дополненіе къ сочиненію Эдуарда Рачинскаго о польской нумизматикѣ: «Gabinet medalów polskich». Онъ первый въ Польшѣ сталъ дѣлать фотографическіе снимки съ предметовъ, принадлежащихъ къ области археологіи и нумизматики и между прочимъ издалъ слѣдующія сочиненія: «Album Starożytności Krakowa», «Album na 400 letnie rocznice Kopernika», «Album muzeuw starożytnosci Pesztenskiego» и др.

Бейза (Oryx s. Hippotragus beisa)—африканская антилопа, имѣющая 2,4 м. длины и 1,2 м. вышины въ плечахъ. По окраскѣ и общей формѣ тѣла, равно какъ и по формѣ роговъ, она очень сходна съ пасаномъ или капскимъ сернобыкомъ (см. это сл.), только свѣтлѣе его. Б. водится въ Абессиніи и живетъ въ сухихъ и бѣдныхъ водою мѣстностяхъ. Это по всей вѣроятности, то самое животное, изображенія котораго встрѣчаются въ храмахъ нижней Нубіи, и то самое, которое древніе называли Oryx.

Бейза—древне-персидская золотая монета въ 40 драхмъ (см. Дарикъ).

Бейленъ—селеніе между крутыми горами по р. Семуа, въ 15 км. на С. отъ Седана, съ 2573 жителями, крѣпкимъ замкомъ на скалѣ, фабриками желѣзныхъ издѣлій и кожевенными заводами.

Бейлингриз (Beilngries)—гор. въ баварскомъ окр. Средней Франконіи, у сліянія Зульца съ Альтмюллемъ и на Людвигскомъ каналѣ, въ 60 км. къ ЮЮЗ. отъ Нюрнберга, 1726 ж. Торговля лѣсомъ, пивовареніе и большой винокуренный заводъ.

Бейль (Іоганнъ-Давидъ Beil)—нѣмецкій актеръ и драматургъ, род. 1754 въ Хемницѣ, изучалъ сначала въ Лейпцигѣ право, потомъ поступилъ на сцену. По рекомендаціи Карла Дальберга, онъ былъ принятъ на придворный театръ въ Готѣ, гдѣ подружился съ Генрихомъ Беккомъ и Иффландомъ, а оттуда перешелъ въ Маннгеймъ. Талантъ его особенно выдавался въ характерныхъ комическихъ роляхъ и въ трагедіи. † 12 авг. 1794. Изъ написанныхъ имъ комедій наиболѣе извѣстны: «Die Spieler» (1785) и «Die Schauspielerschule» (1786).

Бейль (Мари-Генри Beyle)—франц. писатель, извѣстный подъ псевдонимомъ де-Стендаль, родился въ 1783 г. въ Греноблѣ; сначала посвятилъ себя, подъ руководствомъ Реньо, живописи и потомъ былъ на гражданской и военной (итальянской и французской) службѣ, участвовалъ въ итальянскихъ походахъ Наполеона I и въ войнѣ 1812 съ Россіей. Въ 1821 г. былъ назначенъ французскимъ генеральнымъ консуломъ въ Чивита-Векіа. Ум. въ Парижѣ 1842 г. Первыми трудами его по эстетической критикѣ и исторіи искусствъ были: «Lettres sur Haydn» (Парижъ, 1814) и «Vie de Haydn, Mozart et Métastase» (1817), изданные имъ подъ псевдонимомъ Бомбе (Bombet). Лучшими его сочиненіями въ этомъ родѣ считаются: «Vie de Rossini» (2 т. Пар., 1823), затѣмъ «Racine et Shakespeare» (Парижъ, 1825)—интересный этюдъ, встрѣченный съ сочувствіемъ въ особенности романтическою школою, и «Del romantismo nelle arti» (Флоренція, 1819). Его путевые очерки «Rome, Naples et Florence» (1818 г.; 3 изд. 1826) и «Promenades dans Rome» (2 т. 1829, нов. изд. 1872 г.) принадлежатъ къ остроумнѣйшимъ книгамъ объ Италіи. Изъ его романовъ наибольшій интересъ возбудилъ: «La Rouge et le Noir» (2 т., 1830; 6 ч., 1831; рус. пер. А. Н. Плещеева въ «Отеч. Зап.», 1874). Въ «La Chartreuse de Parme» (2 т. 1839—46) онъ даетъ увлекательное описаніе жизни при маленькомъ итальянскомъ дворѣ. Полное собраніе сочине-

ній Б. (18 т., Парижъ, 1855—56), какъ и «Correspondance inédite» (2 т., 1857) издалъ Просперъ Мериме. Ср. Paton, «Henry B. a critical and biographical study» (Лондонъ, 1874). На русскомъ языкѣ кромѣ «Rouge et Noir» нѣсколько небольшихъ очерковъ Б. изданы В. В. Чуйко (Спб., 1883).

Бейль (Пьеръ Bayle)—одинъ изъ вліятельнѣйшихъ французскихъ мыслителей и философско-богословскій критикъ, род. въ Карлатѣ, въ графствѣ Фуа въ Лангедокѣ, 18 ноября 1647 года. Первоначальное образованіе получилъ подъ руководствомъ отца, реформатскаго пастора, затѣмъ посѣщалъ школу въ Пьюи-Лоранѣ, гдѣ чрезмѣрными занятіями подорвалъ свое здоровье. Отосланный по совѣту врача въ деревню къ одному родственнику, онъ нашелъ тамъ довольно богатую библіотеку и съ обычной своей страстью предался чтенію. Особенно серьезно занялся онъ изученіемъ Монтеня, который оказалъ замѣтное вліяніе на направленіе его ума и на характеръ будущихъ его занятій. 21 года Б. сталъ изучать философію у іезуитовъ въ Тулузѣ. Доводы его учителей, а въ особенности дружескія бесѣды съ однимъ католическимъ священникомъ, жившимъ рядомъ съ нимъ, поселили въ немъ сомнѣнія на счетъ правовѣрности протестантизма, и онъ рѣшилъ перемѣнить религію. Приверженность его къ католицизму дошла до того, что онъ пытался даже обратить своего старшаго брата, бывшаго тогда уже пасторомъ въ родномъ городѣ. Но это увлеченіе продолжалось недолго, и, благодаря стараніямъ семейства Б., онъ въ скоромъ времени снова вернулся на лоно реформатской церкви. Чтобы спастись отъ грозившаго ему отлученія, онъ переселился въ Женеву и оттуда въ Коппетъ, гдѣ познакомился съ философіей Декарта, сдѣлавшагося съ тѣхъ поръ его любимымъ мыслителемъ. Но, не имѣя средствъ къ существованію, Б. чрезъ нѣсколько лѣтъ снова вернулся во Францію, проживалъ сначала въ Руанѣ, а потомъ въ Парижѣ, перебиваясь кое какъ частными уроками, и наконецъ въ 1675 г. получилъ каѳедру философіи въ Седанѣ, которую съ честью занималъ вплоть до закрытія седанской академіи въ 1681. Уже въ эту эпоху его жизни ему представился случай выступить публично защитникомъ философскихъ идей противъ господствующихъ предразсудковъ. Герцогъ Люксембургскій былъ обвиненъ не только народной молвой, но и передъ государственнымъ судомъ въ сношеніяхъ съ нечистой силой, и Б. выпустилъ въ защиту его анонимный памфлетъ, въ которомъ уничтожилъ обвиненіе силою своихъ остроумныхъ и неотразимыхъ аргументовъ. Когда Людовикъ XIV, окончательно уже рѣшившійся на отмѣну Нантскаго эдикта, закрылъ ненавистную ему седанскую академію, вопреки торжественному обязательству, данному на этотъ счетъ герцогу Бульонскому при уступкѣ герцогства Франціи, Б. былъ приглашенъ на каѳедру философіи въ Ротердамъ. Здѣсь онъ окончилъ свое сочиненіи «Pensées diverses sur la comète», въ которомъ старался разсѣять суевѣрный страхъ, возбужденный въ народѣ появленіемъ кометы 1680 г. Это глубоко-ученое сочиненіе, трактующее о разнообразныхъ предметахъ метафизики, этики, богословія, исторіи и политики, было всюду встрѣчено съ восторгомъ, но больше всего во Франціи, гдѣ оно было запрещено полицейской властью. Вскорѣ Б. вступилъ въ полемику иного рода. Нѣкій Маймбургъ, іезуитъ и историкъ, напечаталъ исторію кальвинизма и самыми черными красками изобразилъ въ ней реформацію и реформатовъ. Б. рѣшился отвѣтить ему и менѣе чѣмъ въ 15 дней составилъ брошюру подъ названіемъ: «Critique générale de l'histoire du Calvinisme de Maimburg», обратившую на себя всеобщее вниманіе и съ уваженіемъ упоминаемую даже самимъ Маймбургомъ. Во Франціи брошюра была всенародно сожжена рукой палача, но отъ этого, разумѣется, спросъ на нее еще болѣе возросъ, такъ что въ нѣсколько недѣль она выдержала три изданія. Своимъ заступничествомъ за религію Б. навлекъ на себя неудовольствіе знаменитаго богословскаго полемиста того времени, Жюрье, перешедшее вскорѣ въ непримиримую ненависть. Дѣло въ томъ, что самъ Жюрье написалъ опроверженіе на книгу Маймбурга, но оно появилось слишкомъ поздно и во всѣхъ отношеніяхъ было ниже критики Б. Пользуясь господствовавшей въ Голландіи свободой печати, Б. издалъ нѣкоторыя запрещенныя во Франціи книги, между прочимъ, нѣсколько сочиненій о Декартѣ. Въ 1684 г. онъ предпринялъ періодическое литературное изданіе: «Nouvelles de la république des lettres», имѣвшее большой успѣхъ, но вмѣстѣ съ тѣмъ навлекшее на него не мало непріятностей, чему Бейль былъ обязанъ тайнымъ проискамъ Жюрье. Религіозныя преслѣдованія во Франціи дали Б. поводъ къ изданію какъ бы переведеннаго съ англійскаго сочиненія: «Commentaire philosophique sur ces paroles de l'Evangile: Contrains-les d'entrer», содержащаго въ себѣ мужественную защиту началъ вѣротерпимости. За это сочиненіе Жюрье открыто напалъ на него съ обвиненіемъ въ религіозномъ индиферентизмѣ и чуть ли не безбожіи, вслѣдствіе чего Б. лишился въ 1693 г. своей должности и ему было запрещено заниматься даже частнымъ преподаваніемъ. Свободный отъ всякихъ занятій, Б. посвятилъ все свое время давно задуманному имъ изданію: «Dictionnaire historique et critique» (первоначально въ 2 т., Ротерд., 1696; новѣйшее изд. въ 16 т., Парижъ, 1820), на обложкѣ котораго впервые появилось полное имя автора. Жюрье снова выступилъ противникомъ Б. и заставилъ консисторію призвать его къ отвѣтственности за порицаніе царя Давида и за возданную хвалу нравственнымъ качествамъ нѣкоторыхъ атеистовъ. Б., хотя и обѣщалъ вычеркнуть все, что казалось предосудительнымъ консисторіи, все таки выпустилъ сочиненіе въ прежнемъ видѣ, исключивъ только нѣкоторыя, да и то маловажныя мѣста. Своимъ «Réponse aux questions d'un provincial» и продолженіемъ «Pensées sur la comète» онъ нажилъ себя новыхъ враговъ въ лицѣ Жакло и Леклерка, которые напали преимущественно на его религіозныя воззрѣнія. Другіе преслѣдовали его какъ врага протестантской церкви и его новаго отечества. Эти дрязги усиливали его физическія страданія, которыя свели его

въ могилу 28 декабря 1706 г. Б. умеръ, можно сказать, съ перомъ въ рукахъ; вся его жизнь прошла въ работѣ и единственное развлеченіе, которое онъ позволялъ себѣ, состояло въ перепискѣ съ друзьями, къ числу которыхъ принадлежали такіе люди какъ Фонтенель, Бэкингэмъ, Шэфсбюри, Бёрнетъ, Лейбницъ и др.

Б. стоитъ во главѣ новыхъ діалектиковъ и скептиковъ. Если до него возродившійся скептицизмъ древнихъ съ большей или меньшей искренностью посвятилъ себя служенію церковной догматикѣ, то въ немъ скептицизмъ обратился на религіозное знаніе и принялъ направленіе, которое сдѣлало Б. передовымъ борцомъ за просвѣтительныя начала противъ узкаго церковнаго догматизма. Онъ одинаково боролся, какъ противъ теологической схоластики, такъ и противъ попытокъ философской разсудочной религіи, вслѣдствіе чего одни видѣли въ немъ еретика, а другіе приверженца мракобѣсія. Въ немъ самомъ это противорѣчіе между вѣрой и знаніемъ нашло себѣ такъ мало внутренняго примиренія, что, читая напр. его «Dictionnaire», такъ и кажется, какъ будто текстъ былъ продиктованъ ему вѣрой, а примѣчанія наукой и діалектической критикой. Но именно эти примѣчанія, благодаря своему остроумному, полному огня и доступному для всѣхъ изложенію, въ связи съ безпримѣрнымъ богатствомъ ученаго знанія, пріобрѣли громадное вліяніе на французскіе умы и его «Dictionnaire» является главнымъ источникомъ, откуда распространяется столь свойственный французскому духу скептицизмъ, сдѣлавшійся исходной точкой тогдашнихъ просвѣтительныхъ стремленій. Но если въ общемъ Б. гораздо сильнѣе въ анализѣ чужихъ заблужденій, чѣмъ въ созданіи собственныхъ идей, то все же чрезъ все его мышленіе проходитъ нѣкоторое положительное начало, имѣвшее глубокое, всеобъемлющее значеніе. Это—постоянно повторяющееся у него указаніе на независимость нравственныхъ поступковъ и нравственнаго достоинства отъ религіознаго убѣжденія,—ученіе, послужившее основой терпимости просвѣтительной эпохи. Б. ратовалъ за это ученіе, и положительными и отрицательными средствами, и наконецъ далъ ему яркое выраженіе въ своемъ извѣстномъ изрѣченіи, что онъ очень хорошо можетъ представить себѣ благоустроенное государство, состоящее изъ однихъ только атеистовъ. Но само собою разумѣется, что умственное броженіе того времени выдвинуло изъ сочиненій этого человѣка преимущественно ихъ отрицательныя стороны, почему въ памяти людской о немъ сохранилось представленіе только какъ о діалектическомъ скептикѣ, противъ сокрушительной критики котораго не могли устоять догматы ни одной религіи, ни одного вѣроисповѣданія. Кромѣ названныхъ соч. Б. слѣдуетъ упомянуть еще: «Lettres» (Ротерд., 1712, Амстерд., 1729). Его «Oeuvres diverses» появились въ Гагѣ (4 т., 1725—31); см. Демезо (Desmaizeaux) «La vie de Pierre B.» (Амстердамъ, 1730; Л. Фейербахъ, «Pierre B.» (Ансбахъ, 1838, 2 изд., Лейпцигъ, 1848). Ленціанъ (Lenient), «Etude sur B.» (Парижъ, 1855),

Бейльштейнъ (Beilstein)—городокъ въ Вюртембергѣ, въ Некарскомъ округѣ, на ЮВ. отъ Гейльбронна, имѣетъ 1545 (1880) ж., занимающихся винодѣліемъ. Вблизи развалины замка Б. съ пятиугольную башнею.

Бейльштейнъ (Федоръ Федоровичъ)—профессоръ с.-петербургскаго практическаго технологическаго института и ординарный академикъ имп. академіи наукъ, химикъ совѣта мануфактуръ и торговли, род. въ Петербургѣ 5 февраля 1838 г. Здѣсь же окончивъ курсъ въ школѣ св. Петра (Peterschule) отправился въ Гейдельбергъ, гдѣ подъ руководствомъ Бунзена изучалъ химію. Въ 1856 г., работая у проф. Жолли въ Мюнхенѣ, опубликовалъ первую свою работу о диффузіи жидкостей, давшую ему—юношѣ 18 лѣтъ, извѣстность въ ученомъ мірѣ. Въ 1858 году Б. получилъ степень доктора философіи въ Геттингенѣ. Въ 1865 году приглашенъ профессоромъ химіи въ технологическій институтъ въ С. Петербургѣ. Бейльштейнъ за свои научныя изслѣдованія получилъ дипломъ почетнаго доктора химіи отъ московскаго университета. Работъ Бейльштейномъ сдѣлано до 100. Изъ нихъ первая—физическая, всѣ же остальныя—химическія. Всего плодотворнѣе Б. работалъ въ области органической химіи; онъ обогатилъ науку массою новыхъ фактовъ и кромѣ того былъ однимъ изъ наиболѣе выдающихся дѣятелей въ развитіи теоріи строенія ароматическихъ соединеній. Если Кекуле нужно считать главаремъ этой теоріи, то Б. надо поставить въ первомъ ряду сотрудниковъ Кекуле. Было время (конецъ 60-хъ и 70-го г.), когда всѣ европейскіе ученые жадно слѣдили за работами Бейльштейна, изъ которыхъ каждая, изящная по своей экспериментальной обстановкѣ, безукоризненная во всѣхъ деталяхъ, устанавливала все прочнѣе и прочнѣе теорію Кекуле и до настоящаго времени удержавшуюся въ ученомъ мірѣ, не смотря на удары, наносимые ей со стороны крупныхъ ученыхъ (какъ Ю. Томсенъ, Вант-Гоффъ и др.). Весьма интересно, что теорія ароматическихъ изомеровъ, развитая Кекуле и его ближайшими сотрудниками, не допускала возможности существованія напр. болѣе одного моносубститута для бензола; такимъ образомъ допускалась возможность существованія лишь одной бензойной кислоты. Между тѣмъ знаменитый лейпцигскій профессоръ Кольбе опубликовалъ изслѣдованіе, въ которомъ доказывалъ, что можно получить еще одну бензойную кислоту (Кольбе ее назвалъ салиловой). Если бы было доказано существованіе салиловой кислоты, теорія Кекуле о строеніи бензола или покрайней мѣрѣ объ изомеріи въ бензольномъ ряду должна была бы рухнуть. Бейльштейнъ принялся за изученіе «салиловой кислоты» и доказалъ, что Кольбе ошибся, принявъ не вполнѣ чистую бензойную кислоту за салиловую; приготовивъ согласно описанію Кольбе салиловую кислоту и, подвергнувъ ее очисткѣ, Бейльштейнъ доказалъ, что она есть ничто иное какъ нечистая бензойная кислота. Эта работа произвела немалую сенсацію въ ученомъ мірѣ. Затѣмъ Бейльштейну первому принадлежитъ работа, открывшая собою цѣлый рядъ изслѣдованій о такъ назыв. молекулярныхъ перемѣщеніяхъ (moleculare Umlagerun-

gen). Бейльштейнъ доказалъ, что при дѣйствіи хлора на толуолъ, хлоръ становится или въ группу бензола или же въ группу метила въ зависимости отъ физическихъ условій. Работа эта имѣла въ наукѣ огромное значеніе, такъ какъ показала, что возможны такого рода химическіе процессы, въ которыхъ въ каждой молекулѣ вещества отдѣльные атомы обмѣниваются своими мѣстами.

Изъ другихъ работъ особенно интересно изслѣдованіе нашей нефти, показавшее, что она существенно отличается по составу отъ американской, а именно содержитъ много гидрогенизованныхъ ароматическихъ углеводородовъ, въ то время какъ американская нефть содержитъ по преимуществу предѣльные углеводороды жирнаго ряда. Бейльштейномъ сдѣлано не мало работъ по аналитической химіи, въ особенности по примѣненію электролиза къ количественному отдѣленію металловъ другъ отъ друга. Наконецъ Бейльштейнъ издалъ громадный, если не по объему, то по матеріалу, трудъ: «Handbuch der organischen Chemie» (на нѣмецкомъ языкѣ). Въ этомъ сочиненіи, какъ говоритъ самъ авторъ, онъ старался не пропустить ни одного анализированнаго соединенія; въ немъ также указана огромная химическая литература. «Руководство» Б. было оцѣнено какъ въ Россіи, такъ и въ Западной Европѣ, оно сдѣлалось настольной книгой для каждаго химика и выдержало сряду два изданія (Лейпцигъ, 1886—1890). Составленіемъ «Руководства» Бейльштейнъ создалъ себѣ совершенно исключительную репутацію въ ученомъ мірѣ. Полный энергіи и жизни ученый Б. является такимъ же профессоромъ. Лекціи его, образцовыя по живости, ясности и простотѣ изложенія, всегда глубоко научны и съ демонстративной стороны обставлены безукоризненно. Ученики его, разсѣянные по всей Россіи, всегда вспоминаютъ съ удовольствіемъ Б. какъ образцоваго профессора-лектора и профессора-руководителя. Ср. статью о немъ проф. П. П. Алексѣева въ «Критико-біогр. Словарѣ» Венгерова. Тамъ-же полный списокъ работъ Б.

Бейме (Карлъ-Фридрихъ, графъ фонъ Веуте)—прусскій госуд. дѣятель и министръ, род. въ 1765 г. въ Кенигсбергѣ, сынъ полевого хирурга, изучалъ юриспруденцію въ Галле и поступилъ на службу по министерству юстиціи. По вступленіи на престолъ Фридриха Вильгельма III. Б. былъ привлеченъ къ участію въ разработкѣ проектируемыхъ реформъ и въ 1800 г. опредѣленъ въ кабинетъ, изъ котораго исходили тогда важнѣйшія мѣропріятія. Его ясные и убѣдительные доводы доставили ему расположеніе короля. Ни Штейнъ, ни Гарденбергъ не любили его, отчасти за его необходительность и нерасположеніе къ дворянству, но главнымъ образомъ, вслѣдствіе того господствующаго положенія, которое занималъ кабинетъ по отношенію къ министерству. По выходѣ Гарденберга изъ министерства, Б. былъ назначенъ, въ концѣ 1808 г., гросканцлеромъ юстиціи, и на этомъ важномъ посту подвергался многимъ нападкамъ зато, что тормозилъ правильный ходъ юстиціи, чрезмѣрно заступался за чиновниковъ и былъ противъ всякихъ реформъ по судебной части. По вторичномъ вступленіи Гарденберга въ министерство, Б. вышелъ въ 1810 году въ отставку и впослѣдствіи былъ нѣкоторое время гражданскимъ губернаторомъ въ Помераніи, а въ 1814 году былъ назначенъ членомъ государственнаго совѣта по дѣламъ юстиціи; затѣмъ предсѣдателемъ коммиссіи для изслѣдованія устройства управленія юстиціею, засѣдая при этомъ, съ правомъ голоса, въ совѣтѣ министровъ. Хотя онъ долго отказывался отъ предложеннаго ему королемъ дворянскаго достоинства, но все таки получилъ въ 1816 г. графскій титулъ. Въ 1819 г. онъ вмѣстѣ съ министрами Боеномъ и В. фонъ Гумбольдтомъ вышелъ въ отставку, не будучи въ состояніи препятствовать все усиливающейся реакціи, и удалился въ свой замокъ Штеглицъ, близъ Берлина, гдѣ и ум. въ 1838 г.

Бейпуръ—городъ въ округѣ Малабарѣ (см. это сл.).

Бейра (Beira)—пров. въ Португаліи, между Атлантическимъ океаномъ, лѣвымъ берегомъ Дуэро, провинціей Эстремадурой и Таго, на протяженіи 23891 кв. км., съ 1377432 жит. (1881), распредѣленныхъ весьма неравномѣрно. Въ административномъ отношеніи Б. раздѣлена на 5 округовъ: Авейро, Коимбра, Висеу, Гварда, и Кастелло Бранко. Самъ народъ принимаетъ болѣе естественное дѣленіе на три области: Бейра-Маръ, плоская береговая полоса, Бейра-Альта или верхняя Б., гористая сѣверо-западная часть страны, и Бейра-Байкса или нижняя Б., болѣе низменная восточная часть. Въ сѣверо-западной части, средняя высота которой достигаетъ 700 м., проходятъ многіе горные кряжи, главнымъ образомъ Серра да Эстрелла, самое возвышенное мѣсто которой Маль-Хао-да-Серра представляетъ высочайшую вершину Португаліи (2295 м.). Эта гора (Mons Herminius древнихъ) образуетъ на протяженіи 60 км. громадный крутой валъ между долинами Мондего и Сесере, спускаясь къ послѣдней рѣкѣ скалистыми, изрѣзанными множествомъ ущелій кручами. На склонахъ ея находятся 4 маленькія альпійскія озера. Другой, болѣе узкій хребетъ, самыя значительныя звѣнья котораго суть Серра-де-Буссако (547 м.) и Серра-де-Карамулло (552 м.) возвышается на сѣверо-западномъ склонѣ плоскогорія; наконецъ, третья горная цѣпь, идущая параллельно рѣкѣ Дуэро и надвигающаяся своими террасами на самый берегъ его, образуетъ въ своей восточной половинѣ прелестную, холмистую страну, покрытую виноградниками, фруктовыми рощами и лиственными деревьями,—южную половину округа Альто-Дуро (см. это сл.). Самая западная часть центральной системы, не подымающаяся выше 800 м. и имѣющая преимущественно характеръ плоской возвышенности, заходитъ въ провинцію Эстремадуру, гдѣ она въ Серра-де-Синтра оканчивается мысомъ Рока, самой западной оконечностью европейскаго материка. Б. прорѣзывается въ юго-западномъ направленіи рѣками Мондего и Сесере, въ западномъ—Воугой, въ сѣверномъ—Коой и другими притоками Дуэро. Изъ нихъ одинъ только Мондего доступенъ для маленькихъ пароходовъ до Коимбры, а въ зимнее время и дальше вверхъ. За исключеніемъ плодоносныхъ и большею частью

густо населенныхъ долинъ этихъ рѣкъ, а также низменностей вокругъ Висеу, Гвардо и Кастелла, почва большею частью суха, песчана, скалиста и пригодна лишь для пастбищъ и выгоновъ. Горы, за исключеніемъ Серры-де-Бусако, большею частью лишены растительности, но богаты рудами (желѣзная руда, свинцовый блескъ, сюрьма, бурый уголь), которыя, однако, остаются въ запущеніи. Зато въ громадныхъ прибрежныхъ болотахъ вокругъ Авейро, а также у устья Мондего добывается очень много морской соли. Кромѣ того, Б. богата минеральными источниками, изъ которыхъ иные служатъ для купанья (Banhos). Главные продукты земледѣлія: маисъ, въ меньшей степени пшеница и другіе злаки, зелень и всякаго рода огородныя произведенія, вино (портвейнъ), масло, фрукты и каштаны, на Западѣ также померанцы. Въ прибрежныхъ мѣстностяхъ главный промыселъ составляютъ—рыбная ловля и скотоводство. Славившееся нѣкогда овцеводство теперь сильно упало. Въ большихъ количествахъ разводятся: рогатый скотъ, овцы и свини, послѣднія преимущественно вокругъ Ламего, откуда получается самая лучшая ветчина Португаліи (лисабонская ветчина). Промышленность и торговля мало развиты (главный фабричный городъ Ковилха) за недостаткомъ путей сообщенія. Лишь немногія дороги доступны для экипажей, а шоссейныхъ дорогъ всего одна. Съ 1863 г. чрезъ Б. проходитъ желѣзная дорога Лисабон - Коимбра-Опорто. Столица и важнѣйшій городъ провинціи—Коимбра (см. это сл.). Со времени Іоанна V наслѣдникъ престола носитъ титулъ принца Б.

Бейрамъ—см. Байрамъ.

Бейрамъ или Бееремъ Калесси—деревня на мѣстѣ древняго города Ассусъ (см. это сл.) въ Мизіи.

Бейрейзъ (Готфридъ-Кристофъ Beireis)—ученый чудакъ, род. 2 марта 1730 г. въ Мюльгаузенѣ, † 12 сент. 1809 г., изучалъ съ 1750 г. право, математику и естественныя науки въ Іенѣ, потомъ путешествовалъ, побывалъ, если вѣрить ему, въ Индіи и, вернувшись назадъ, занялся хирургіей въ Гельмстетѣ подъ руководствомъ Гейстера, былъ тамъ же профессоромъ физики (1759), потомъ медицины и хирургіи, а въ 1802 г. назначенъ лейб-медикомъ герцога брауншвейгскаго, Карла - Вильгельма - Фердинанда. Б. наживалъ большія деньги своими химическими изобрѣтеніями, между прочимъ, онъ продалъ англичанамъ секретъ улучшеннаго способа приготовленія кармина, а также искусство добывать уксусъ изъ неизвѣстныхъ раньше веществъ. Б. владѣлъ обширной библіотекой, собраніемъ рѣдкихъ монетъ и картинъ нѣмец. школы, и коллекціями по искусству, механикѣ, естествознанію и т. д. Въ этихъ коллекціяхъ были Либеркюновскіе препараты, физическіе инструменты Герике, Вокансоновскіе автоматы, волшебные часы Гроза и пр. Свои физическіе, математическіе и астрономическіе инструменты онъ завѣщалъ потомъ гельмстедтскому университету. Его собственные труды, напр. по физіологіи, не имѣли значенія. Онъ обладалъ большими знаніями, былъ хорошій врачъ, неутомимый учитель, съ горячей любовью къ наукѣ и искусству. См. Гейстеръ, «Nachrichten über Gottfried Christoph B.» (Берлинъ, 1860).

Бейригъ (Beurig)—водолечебное заведеніе близъ Заарбурга (см. это сл.).

Бейрихъ (Генрихъ-Эрнестъ Beyrich)—извѣстный геологъ и палеонтологъ, братъ послѣдующаго, род. въ 1815 въ Берлинѣ, состоялъ профессоромъ геологіи въ берлинскомъ университетѣ и предсѣдателемъ прусской «Geologische Landesanstalt». Какъ профессоръ, онъ извѣстенъ своими геологическими изысканіями, произведенными по методѣ Леопольда фон-Буха. Подъ его руководствомъ составлена карта: «Geologische Karte von Preussen und den Thüringschen Staaten» (въ масшт. 1:25000). Изъ его научныхъ трудовъ выдаются: «Beiträge zur Kenntniss der Versteinerungen des rhein. Uebergangsgebirges» (Берл., 1837); «Ueber einige Böhmische Trilobiten» (Берл., 1845), «Untersuchungen über die Trilobiten» (Берл., 1846), «Conchylien des norddeutschen Tertiärgebirgs» (6 вып., Берл., 1853—57), «Ueber die Crinoiden des Muschelkalks» (Берл., 1857), «Ueber einige Cephalopoden aus dem Muschelkalk der Alpen und ueber verwandte Arten» (Берл., 1867). Кромѣ того Б. напечаталъ рядъ статей по геологіи въ «Annalen» Поггендорфа, въ «Archiv» Карстена, въ «Monatsberichten der Akademie der Wissenschaften» и въ «Zeitschrift der deutschen Geologischen Gesellschaft».

Бейрихъ (Фердинандъ Beyrich)—родился въ 1812 г., сначала посвятилъ себя фармаціи, но впослѣдствіи предался фотографіи и спеціально приготовленію фотографскихъ химическихъ составовъ, которые до тѣхъ поръ выписывались изъ Франціи. Этимъ онъ положилъ въ Германіи основаніе находящейся тамъ нынѣ въ цвѣтущемъ состояніи фотографской промышленности. Съ 1861 года, Б. сталъ заниматься фабрикаціей всѣхъ принадлежностей фотографіи. Особенныя заслуги пріобрѣлъ онъ основаніемъ въ Берлинѣ общества для содѣйствія фотографіи—«Verein zur Forderung der Photographie in Berlin» (1864 г.). Умеръ въ 1869 г. въ Берлинѣ.

Бейрутъ или **Байрутъ**—главный городъ азіятско-турецкаго вилайета Сиріи и важнѣйшій торговый пунктъ сирійскаго прибережья, между Саидой (Сидонъ) и Тарабуломъ (Триполисъ). Еще Абульфеда называлъ его гаванью Дамаска. Б. издревле былъ сборнымъ мѣстомъ для идущихъ въ Мекку каравановъ, которые, разумѣется, послѣ прорытія Суэсскаго канала, стали прибывать въ него уже въ меньшемъ числѣ, чѣмъ прежде, а также мѣстомъ высадки всѣхъ путешественниковъ, направляющихся въ Сирію и Палестину. Б. резиденція паши, греческаго епископа, генеральныхъ консуловъ европейскихъ великихъ державъ и другихъ государствъ, главная станція американской миссіи и почтовыхъ учрежденій Англіи, Австріи, Франціи, Россіи и Турціи. Городъ расположенъ на откосѣ холма, представляющаго видъ на Ливанскія горы, и считается самымъ здоровымъ мѣстомъ сирійскаго побережья. Старый городъ, за исключеніемъ Тавиля (Христіанской улицы), большей частью состоитъ изъ узкихъ, кривыхъ, хотя и вымощенныхъ плитнякомъ улицъ, но зато окруженъ широкими

предмѣстьями, съ красивыми домами и садами. Ни одинъ турецкій городъ не достигъ въ послѣднее время такого значительнаго процвѣтанія, какъ Б., имѣющій теперь 80000 ж., въ томъ числѣ почти ²/₃ христіанъ, ведущихъ дѣятельную торговлю особенно съ Марселью. Прежній недостатокъ воды устраненъ съ 1875 г. устройствомъ водопровода. Въ Б. имѣются: карантинъ, таможня, нѣсколько почтовыхъ учрежденій, европейскіе врачи, аптеки, медицинская школа, реальное училище и астрономическая обсерваторія, протестантскій институтъ для мальчиковъ, французскій сиротскій домъ со школой и пансіономъ, госпиталь прусскаго ордена Іоаннитовъ, францисканскій монастырь и многія школы, поддерживаемыя преимущественно на средства англичанъ. Главная мечеть Б. передѣлана изъ старой христіанской церкви временъ Крестовыхъ походовъ. Императорскій оттоманскій банкъ имѣетъ тутъ съ 1865 г. большое отдѣленіе, много способствовавшее поднятію сирійской торговли. Съ Дамаскомъ Б. соединенъ почтовымъ трактомъ, построеннымъ французами послѣ сирійской экспедиціи 1861 г. Кромѣ значительныхъ шелковыхъ и бумагопрядильныхъ фабрикъ, Б. производитъ золотыя и серебряныя проволоки, а также славящіеся во всей Сиріи и Египтѣ пестрые сундуки. Окрестности Б. доставляютъ прекрасный шелкъ, хлопокъ и табакъ, главные предметы торговли друзовъ. Гавань Б. давно обмелѣла и корабли останавливаются на рейдѣ или въ различныхъ бухтахъ разстилающагося на восточной сторонѣ города залива св. Георгія, который, по преданію, здѣсь и убилъ дракона. Въ этотъ заливъ впадаетъ съ Ю. Нахр - Бейрутъ (Магорасъ древнихъ) и въ 10 км. къ СВ. отъ города Нахр-эль-Кельбъ (древній Ликосъ), въ скалистыхъ берегахъ котораго найдены знаменитыя изваянія съ персидскими клинообразными надписями и египетскими іероглифами временъ Рамзеса II и Санхериба и арабскими письменными памятниками. Обширная торговля Б. поддерживается правильными пароходными сообщеніями съ Европой и съ левантинскими гаванями. Главные предметы ввоза: кофе, сахаръ, шелковыя матеріи, сукно, стальныя и стеклянныя издѣлія, предметы роскоши, спиртные напитки; главные предметы вывоза: табакъ, шелкъ-сырецъ, шерсть, кожи. Ежегодно въ Б. прибываетъ больше 4000 кораблей, въ томъ числѣ 350 пароходовъ.

Въ древности Б. былъ финикійской гаванью и носилъ названіе Беритосъ. Египетскій король Тутмозисъ III завоевалъ этотъ городъ (египетскій Біарутъ), а Антіохъ III отнялъ его у Птоломеевъ. Въ 140 г. до Р. Х. Б. былъ разрушенъ сирійцемъ Діотосомъ Трифономъ, но при императорѣ Августѣ снова возстановленъ Агриппой и обращенъ въ колонію для римскихъ ветерановъ на правахъ итальянцевъ, подъ названіемъ: Julia Augusta Felix Berytus. Клавдій чрезвычайно украсилъ городъ, а императоръ Ѳеодосій II обратилъ его въ метрополію. При позднѣйшихъ императорахъ Б. славился своей высшей школой риторики, поэтики и въ особенности права. Опустошенный въ 349 землетрясеніемъ, онъ 20 мая 529 года былъ окончательно разрушенъ. Въ эпоху Крестовыхъ походовъ Б. снова сталъ значительнымъ городомъ. Рѣка Нахр - эль-Кельбъ сдѣлалась границей между Іерусалимскимъ королевствомъ и графствомъ Триполисъ. На узкой береговой полосѣ старой, высѣченной въ скалѣ, антоніевской дорогѣ, шириною не больше 2 м., король Балдуинъ I сражался съ сарацинами и послѣ двухмѣсячной осады взялъ городъ 2 апрѣля 1110 г. Въ 1187 г. Б. былъ завоеванъ Саладиномъ, въ 1197 снова перешелъ къ крестоносцамъ, которые окончательно потеряли его въ 1291 г. Въ послѣдующую эпоху онъ долгое время оставался во власти друзовъ, независимый эмиръ которыхъ Фахръ-Эдинъ (1595—1634) старался насадить въ Б. европейскую культуру. Вслѣдствіе измѣны городъ попалъ въ 1763 г. въ руки турокъ. Въ 1772 г. онъ былъ бомбардированъ и взятъ русскими. Въ 1831—40 г. городъ перешелъ во власть египтянъ и игралъ большую роль въ тогдашнихъ замѣшательствахъ на Востокѣ. Враждебныя дѣйствія соединеннаго англо-австрійско-турецкаго флота противъ Мехмеда Али въ Сиріи начались именно бомбардировкой Б. 10—14 сент. англійскимъ генераломъ Стопфордомъ. Большая часть города была разрушена и 9 окт. Сулейман-паша очистилъ Б., который былъ занятъ войсками союзниковъ.

Бейсагола (на жмудскомъ яз. Bejsogala) —мѣстечко шавельскаго уѣзда Ковенской губ., на рѣчкѣ Киршинѣ, въ 48 верстахъ на Ю. отъ города Шавли, получившее городскія права въ 1791 г. Мѣстечко это насчитываетъ до 3000 жит.; имѣетъ старинную приходскую католическую церковь, основанную въ 1539 г. Сигизмундомъ I. Бейсагола — станція Либаво-Роменской желѣзной дороги.

Бейстъ (Beust) — старинный, знатный родъ изъ маркграфства Бранденбургскаго, въ настоящее время владѣющій большими помѣстьями въ Саксоніи и Шлезвигѣ. Въ числѣ членовъ этой фамиліи были епископы, ученые богословы, профессора и государственные дѣятели. Родоначальниками двухъ нынѣшнихъ линій фамиліи Б. были два брата: Іоахимъ Фридрихъ (1696 — 1771) — старшей дворянской, и Карлъ Леопольдъ, возведенный въ 1777 году въ графское достоинство — младшей графской линіи. Внукъ перваго, Фридрихъ Карлъ Леопольдъ († въ 1840 г.) былъ саксонскимъ обергофгерихтстратомъ и отъ брака съ дочерью саксонскаго министра фонъ Карловица († 1806) оставилъ двухъ сыновей: Константина фон-Бейста (см. это сл.) и извѣстнаго Фридриха - Фердинанда, графа фонъ - Бейста (см. это сл.), родоначальника новѣйшаго графскаго дома. Главою же прежней графской линіи Б. считается въ настоящее время Фридрихъ-Германъ фон-Б., сынъ гр. Карла - Леопольда (род. въ 1813), обергофмаршалъ саксенъ веймарскій, генерал - лейтенантъ и генерал-адъютантъ великаго герцога.

Бейстъ (Карлъ-Луи, графъ фон-Beust)— бывшій саксенъ-альтенбургскій министръ, род. въ 1811 г., † 14 апр. 1888, изучалъ правовѣдѣніе въ Галлѣ, Лейпцигѣ и Берлинѣ и въ 1834 поступилъ въ прусскую службу по министерству юстиціи, но въ 1838 возвратился въ Альтенбургъ. Въ 1848 г. былъ короткое время

предсѣдателемъ совѣта министровъ и вышелъ въ отставку; но при восшествіи принца Георга на престолъ вступилъ опять въ министерство. Противъ демократическаго движенія, обнаружившагося въ 1848—49 гг. также и въ Альтенбургѣ, онъ выступилъ весьма энергично. Подъ его руководствомъ былъ изданъ 3 авг. 1850 г., новый избирательный законъ для народнаго представительства, явившійся подражаніемъ прусскому. Въ 1853 г. Б. вышелъ изъ альтенбургской государственной службы и былъ назначенъ саксонскимъ посланникомъ въ Берлинѣ (до 1867), гдѣ ему было также поручено представительство другихъ тюрингскихъ дворовъ.

Бейстъ (Фридрихъ-Константинъ, баронъ фон-Beust)—старшій братъ предъидущаго, заслуженный дѣятель по горнозаводскому дѣлу въ Саксоніи и затѣмъ въ Австріи. Род. 13 апр. 1806 г. въ Дрезденѣ, въ 1822 г. поступилъ въ горную академію въ Фрейбургѣ. Затѣмъ, дополнивъ свое образованіе въ Геттингенѣ и Лейпцигѣ, онъ много лѣтъ работалъ по горному дѣлу, и состоя въ 1851 — 1867 гг. обербергауптманомъ оказалъ большія услуги регулированію и успѣшному развитію горнозаводской промышленности въ Саксоніи. Въ 1867 г. перешелъ въ австрійскую службу и былъ назначенъ генерал-инспекторомъ цислейтанскихъ горныхъ заводовъ и очень много сдѣлалъ для поднятія горнаго дѣла въ Австріи. Изъ его научныхъ трудовъ слѣдуетъ отмѣтить: «Kritische Beleuchtung der Wernerischen Gangtheorie» (Фрейбергъ, 1840) и др.

Бейстъ (Фридрихъ-Фердинандъ, графъ фон-Beust)—саксонскій и австрійскій государственный дѣятель, родился въ Дрезденѣ 13 января 1809 г., † 13 октября 1886 г., изучалъ въ Геттингенѣ и Лейпцигѣ право и въ 1831 г. поступилъ на службу въ министерство иностр. дѣлъ и вмѣстѣ съ тѣмъ ассесоромъ въ «Landesdirection». Въ 1834 году онъ предпринялъ путешествіе въ Швейцарію, Францію, Англію и пр., и потомъ былъ назначенъ секретаремъ посольства въ Берлинѣ, въ 1838—секретаремъ посольства въ Парижѣ, въ 1840—уполномоченнымъ въ Мюнхенѣ, гдѣ ему представился случай отличиться въ переговорахъ о соединеніи желѣзныхъ дорогъ. Въ Мюнхенѣ онъ женился на дочери баварскаго генерал-лейтенанта фонъ Іордана. Вначалѣ революціи 1848 года Б. находился въ Лондонѣ, въ качествѣ саксонскаго министра-резидента, и въ маѣ того же года былъ переведенъ посланникомъ въ Берлинъ. Въ 1849 году Б. принялъ въ министерствѣ Гельда завѣдываніе иностранными дѣлами. Одно изъ первыхъ дѣйствій этого министерства было обнародованіе выработанныхъ національнымъ собраніемъ во Франкфуртѣ основныхъ правъ нѣмецкаго народа. Съ другой стороны Б. отсовѣтовалъ королю утвержденіе конституціи 28 марта 1849 г., чѣмъ было вызвано паденіе министерства. Затѣмъ, когда въ Дрезденѣ вспыхнуло возстаніе, Б. обратился, 3 мая, за помощью къ Пруссіи, которую послѣдняя предлагала уже ранѣе подъ условіемъ непризнанія конституціи.

Въ образовавшемся, послѣ подавленія возстанія, новомъ министерствѣ, во главѣ котораго сталъ д-ръ Чинскій, Б. принялъ вмѣстѣ съ портфелемъ министерства иностранныхъ дѣлъ и портфель исповѣданій и народнаго просвѣщенія. 30 мая была обнародована королевская прокламація, подписанная также и Б., о такъ наз. союзѣ трехъ королевствъ съ Пруссіей или «уніи», какъ «единственномъ спасительномъ для Германіи пути», съ приглашеніемъ всѣхъ патріотовъ слѣдовать по этому пути за правительствомъ. Но уже черезъ нѣсколько мѣсяцевъ, на основаніи еще ранѣе втайнѣ условленнаго съ Ганноверомъ пункта, по которому въ случаѣ неприсоединенія къ уніи Юга, должны были начаться новые переговоры, Б. фактически отказался отъ уніи, отозвалъ саксонскаго уполномоченнаго въ совѣтѣ уніи и отвергъ предположенный созывъ парламента уніи въ Эрфуртѣ. За это онъ подвергся ярымъ нападкамъ въ двухъ палатахъ вновь созваннаго, въ концѣ 1849 г., ландтага. 1 іюня 1850 г. послѣдовало распущеніе ландтага и возвращеніе къ старой, отмѣненной въ 1848 г., системѣ созыва сословныхъ представителей, а также и изданіе строгихъ правилъ противъ печати и свободы союзовъ. Б. считался главнымъ иниціаторомъ этихъ мѣропріятій, какъ вообще душею обнаруживавшейся все съ большею опредѣленностью реакціонной политики, выразившейся въ покровительствѣ феодальнымъ интересамъ, ограниченіи печати, свободы союзовъ, общиннаго самоуправленія и т. д. и въ явной симпатіи къ Австріи. Какъ министръ исповѣданій и нар. просвѣщенія, Б. усилилъ ортодоксальное, религіозное направленіе въ церкви и школѣ и настоялъ на изданіи закона 3 мая 1851 г., который подчинилъ учителей народныхъ училищъ строгому надзору, но вмѣстѣ съ тѣмъ и обезпечилъ имъ опредѣленное, хотя и очень скудное содержаніе. Весною 1853 г. Б. передалъ портфель министерства исповѣданія фонъ Фалькенштейну, а самъ занялъ мѣсто министра внутреннихъ дѣлъ. По смерти министра-президента Чинскаго Б. сдѣлался и по имени главою кабинета, которымъ онъ уже давно былъ фактически. Вопреки настоянію Австріи на участіи германскаго союза въ Крымской кампаніи противъ Россіи, Б. заключилъ отъ имени Саксоніи съ остальными государствами средней Германіи сепаратный договоръ (Бамбергская конференція); съ другой стороны, однакоже, онъ въ итальянскую войну 1859 г. дѣйствовалъ въ пользу Австріи. Въ виду «національно-объединительнаго стремленія», которое опять стало обнаруживаться среди нѣмцевъ въ 1859 г., Б. изъявилъ готовность, при обсужденіи этого вопроса въ саксонской палатѣ въ 1860—61 г., предложить реформу союза, и исполнилъ это, по закрытіи ландтага, представивъ проекты преобразованія германскаго союза, въ особенности созыва народнаго представительства, которое, однакожъ, должно было состоять только изъ ландтагскихъ делегацій.

По отношенію къ внутреннимъ дѣламъ Б. отчасти шелъ на встрѣчу требованіямъ времени, въ особенности по вопросамъ промышленности. Выдающуюся роль игралъ онъ въ 1864 г., будучи, по порученію бундестага,

представителемъ на лондонской конференціи союза среднегерманскихъ государствъ, какъ владѣній, независимыхъ отъ двухъ нѣмецкихъ великихъ державъ. Въ этомъ Б. видѣлъ какъ бы осуществленіе давно имъ лелѣянной идеи о такъ наз. тріадѣ, т. е. стремленія противопоставить Пруссіи и Австріи остальныя нѣмецкія государства, какъ третью группу, съ ними равноправную. Его политика сдѣлала Саксонію въ 1865 г. союзницей и участницей судебъ Австріи.

Послѣ сраженія при Кёниггрецѣ и Садовой Б. былъ въ свитѣ короля въ Вѣнѣ. Здѣсь онъ старался во время никольсбургскихъ переговоровъ о включеніи Саксоніи въ южно-германскій союзъ и для мирныхъ переговоровъ между Саксоніей и Пруссіей хотѣлъ самъ поѣхать въ Берлинъ; но такъ какъ Бисмаркъ не желалъ принять его посредникомъ, то Б. долженъ былъ отказаться отъ дальнѣйшей службы въ Саксоніи. Затѣмъ онъ принялъ въ окт. 1866 постъ министра иностранныхъ дѣлъ въ Австріи и послѣ паденія министерства Белькреди сдѣлался министромъ президентомъ (23 іюня 1867 г.) и получилъ титулъ канцлера, которымъ никто не былъ удостоенъ въ Австріи со времени Меттерниха, а въ 1868 г. былъ возведенъ въ потомственное графское достоинство. Въ нѣсколько мѣсяцевъ Б. добился возобновленія конституціонныхъ февральскихъ законовъ 1861 г., созыва конституціоннаго рейхсрата, и возстановленія конституціи 1848 г. и парламентарнаго министерства въ Транслейтаніи и, наконецъ, коронованія Франца-Іосифа въ Офенѣ. Такимъ образомъ введеніе дуалистической системы и образованіе Австро-Венгріи были дѣломъ Б. Ему же принадлежитъ иниціатива пересмотра конституціи въ 1867 году. Во внѣшней политикѣ онъ старался объ образованіи южногерманскаго союза, въ который, однако, не должна была входить Австрія; прекратилъ въ 1870 г. дѣйствіе конкордата 1855 г., послѣ того какъ уже раньше фактически игнорировалъ его, но не доводя дѣла до разрыва съ Римомъ, и оставилъ традиціонную политику Австріи, состоявшую въ защитѣ интересовъ Оттоманской Порты. Передъ началомъ Франко-Прусской войны 1870—71 онъ стремился заключить австро-франц.-итал. союзъ и въ своей депешѣ отъ 20 іюля 1870 г. выразился такъ передъ имп. Наполеономъ: «мы смотримъ на дѣло Франціи, какъ на наше собственное». Когда начались военныя дѣйствія онъ приступилъ къ усиленнымъ вооруженіямъ, и былъ удержанъ отъ активнаго участія въ войнѣ противъ Германіи только положеніемъ, занятымъ Россіей, и быстрыми побѣдами германской арміи. Послѣ провозглашенія Германской имперіи онъ вынужденъ былъ принять предложенія Бисмарка, имѣвшія цѣлью возстановить между Австріей и Германіей дружественныя отношенія. Далѣе, хотя Б., согласно желанію конституціонной партіи, не долженъ былъ собственно вмѣшиваться во внутреннія дѣла правленія, но тѣмъ не менѣе онъ способствовалъ паденію федералистическаго министерства Гогенварта тѣмъ, что онъ при появленіи раньше ему неизвѣстнаго рескрипта о признаніи «государственныхъ правъ» Богеміи, подалъ императору докладную записку, въ которой указалъ на невозможность вести внѣшнюю политику при такомъ государственномъ устройствѣ. Но такъ какъ онъ не предостерегъ императора о послѣдствіяхъ такой политики своевременно, то и былъ уволенъ 8 ноября 1871 г. отъ званія канцлера, министра иностр. дѣлъ и импер. двора и назначенъ членомъ палаты господъ и посланникомъ въ Лондонъ. На его мѣсто вступилъ въ министерство иностр. дѣлъ и импер. двора, во главѣ кабинета министровъ, графъ Андраши. Въ октябрѣ 1878 Б. былъ назначенъ австро-венгерскимъ посланникомъ въ Парижѣ, гдѣ онъ въ янв. 1882, въ собраніи «Association Litteraire» произнесъ знаменательную фразу: «Mon âme est reconnaissante, mon coeur est français». На прошеніе его объ увольненіи отъ поста посланника послѣдовалъ собственноручный императорскій рескриптъ на его имя, въ которомъ упоминается съ признательностью о всѣхъ его заслугахъ. Онъ вышелъ въ отставку 19 мая 1882 г. (см. Австро-Венгерская монархія). Ср. Эбелингъ, «Friedrich Ferdinand Graf von B., sein Leben und vornehmlich staatsmännisches Wirken» (2 тома, Лейпцигъ, 1870—71).

Бейсугъ—рѣка Ставропольской губ., беретъ начало у Казанской станицы, течетъ на СЗ. и ЗСЗ. 160 в. и впадаетъ въ Б. лиманъ, имѣющій 30 в. длины и 10 в. ширины, который отдѣляется Ясенской косой отъ Азовскаго моря. Б. монастырь—см. Лебяжья пустынь.

Бейсце—село пинчовскаго уѣзда Кѣлецкой губ., насчитывающее около 600 жит. Здѣсь находится старинная каменная католическая церковь, построенная въ 1621 г. съ фамильнымъ склепомъ своихъ основателей, принадлежащихъ къ извѣстному въ Польшѣ роду Фирлейевъ.

Бейсъ (Buis)—такъ называются голландскія суда, предназначенныя для ловли сельдей въ Сѣверномъ морѣ.

Бейсъ-Балло—знаменитый метеорологъ, директоръ голландскаго метеорологическаго института, членъ-корреспондентъ императорской Академіи наукъ, † 1890 г. Болѣе 50 лѣтъ Б. трудился въ области метеорологіи, пріобрѣвъ себѣ всемірную извѣстность. Онъ первый ввелъ штормовыя предостереженія въ Голландіи. Особенное-же значеніе имѣетъ развитый и изложенный имъ законъ вращенія вѣтровъ вокругъ областей слабаго барометрическаго давленія, извѣстный подъ именемъ закона Бейс-Балло.

Бейтельсбахъ (Beutelsbach—мѣстечко въ вюртембергскомъ Ягсткомъ округѣ, въ 11 км. отъ города Шорндорфа, близъ впаденія р. Бейтель въ Ремсъ, съ 1463 жит. (1880 г.), занимающихся добываніемъ алебастра, виноделіемъ и садоводствомъ. Весьма старинная церковь съ гробницами графовъ Вюртембергскихъ до 1320 г. На сосѣдней горѣ находятся развалины замка Бейтельсбургъ, разрушеннаго въ 1311 г.—колыбели вюртембергскаго королевскаго дома.

Бейтенъ (Beuthen, слав. Битомъ или Бытомъ, Верхній Бейтенъ) — городъ въ округѣ Оппельнъ, 90 км. къ ЮВ. отъ г. Оппельна и 4 км.

отъ польской границы; образуетъ центръ желѣзныхъ дорогъ Верхней Силезіи. Въ Б. находятся: торговая палата, верхнесилезскій торгово-промышленный банкъ, отдѣленіе импер. банка, гимназія, больница. Жителей въ 1885 г. было 26484 чел. Близъ города находятся богатыя цинковыя руды. Въ недалекомъ отъ него разстояніи находятся три большихъ желѣзодѣлательныхъ завода и семь большихъ каменноугольныхъ шахтъ, изъ которыхъ добывается до 2500 милл. килограм. угля. Въ Б. находятся также: газовый заводъ, двѣ паровыя мельницы, паровой лѣсопильный заводъ, фабрика мрамора и песчаника, паровая механическо-слесарная мастерская и фабрика гнутой мебели. По преданію, на мѣстѣ нынѣшняго Б. одинъ польскій король первоначально построилъ въ 1020 г. охотничій замокъ. Б. раньше принадлежалъ Польшѣ и былъ уступленъ въ 1179 г. Казиміромъ II, кор. польскимъ, герцогу Мячеславу Оппельнскому, въ 1254 г. въ немъ введены нѣмецкіе законы, въ 1289 г. перешелъ въ ленное владѣніе богемской короны, затѣмъ вмѣстѣ съ другими силезскими владѣніями—къ Австріи, а въ 1741 г.—къ Пруссіи. Старый округъ Б. теперь раздѣляется на 4 округа: Бейтенъ (125,9 км., съ 113694 жителей (1880 г.), Каттовицъ, Тарновицъ и Цабре. Ср. Громеръ, «Chronik der Stadt B. in Oberschlesien» (Бейтенъ, 1863); Francke, «Ueber die Geogr. Lage und Entwickelung der Stadt B.» (Бейтенъ, 1877).

Бейтенъ на Одерѣ или Нижній Бейтенъ, городъ въ окр. Лигницъ, на линіи Бреславль Кюстринъ-Штетинской ж. д., на лѣвомъ берегу Одера, главный городъ медитіазиров. княжества Кролат-Бейтенъ (Krolath-Beuthen), съ стариннымъ замкомъ. Жители, большею частію евангелическаго вѣроисповѣданія, занимаются винодѣліемъ, садоводствомъ, рѣчнымъ судоходствомъ и добываніемъ каменнаго угля.

Бейтъ (Бет-эль-Факи, т. е. домъ ученыхъ) — защищенный фортомъ городъ въ турецко-арабскомъ вилайетѣ Іеменъ (въ ЮЗ. Аравіи), въ 30 км. отъ морскаго берега и 15 км. къ З. отъ красивой «Кофейной горы», основанъ не раньше конца XVII ст. купцами, переселившимися изъ болѣе южнаго Себида, вокругъ гробницы и мечети св. Ахмед-Ибн-Музы. Въ срединѣ XVIII ст. Б. былъ главнымъ кофейнымъ рынкомъ въ Іеменѣ и на всемъ земномъ шарѣ. Но этой торговлѣ нанесенъ былъ жестокій ударъ вагабитами и она еще болѣе упала при побѣдителѣ послѣднихъ Мехмедѣ-Али египетскомъ, обратившемъ ее въ свою личную монополію. Тѣмъ не менѣе и въ то время городъ имѣлъ еще 30000 ж., да и теперь служитъ важнымъ складочнымъ пунктомъ іеменскаго кофе, который вывозится ежегодно въ количествѣ 12 милл. фунт. Кромѣ того, Б. торгуетъ ладаномъ, камедью и жемчугомъ. Кромѣ нѣсколькихъ каменныхъ домовъ, весь остальной городъ состоитъ изъ крытыхъ дерномъ шалашей съ круглой крышей, имѣетъ всего 8000 ж. и является однимъ изъ самыхъ знойныхъ мѣстъ въ мірѣ, въ полдень термометръ показываетъ часто въ тѣни 40° Ц.

Бейтъ (Петръ-Христіанъ-Вильгельмъ Beut) —прусскій госуд. дѣятель, много содѣйствовавшій промышленному развитію Пруссіи, род. въ 1781 г., сынъ врача, получилъ первоначальное образованіе въ Клеве и Берлинѣ, затѣмъ изучалъ право въ галльскомъ университетѣ и въ 1801 г. поступилъ на государственную службу; съ 1810 г. Б. принималъ участіе въ выработкѣ тѣхъ великихъ проектовъ, которые должны были споспѣшествовать переустройству прусскаго государства по плану Штейна, въ особенности по финансовой и промышленной части. Въ 1813 г. Б. поступилъ добровольцемъ въ кавалерію люцовскаго корпуса. По окончаніи войны онъ былъ назначенъ оберфинанцратомъ въ департаментъ торговли и промышленности, принималъ участіе въ составленіи законовъ о налогахъ (1817 г.) и въ 1818 сдѣлался директоромъ этого департамента. Въ 1821 г. былъ назначенъ членомъ государств. совѣта. Въ 1845 г. вышелъ въ отставку и ум. въ 1853 г. въ Берлинѣ. Его внѣслужебная дѣятельность, начавшаяся основаніемъ института промышленности, была не менѣе важна, чѣмъ его служебная. Бронзовая статуя Б. (раб. Кисса), поставленная въ 1861 г. въ Берлинѣ передъ строительною академіей, свидѣтельствуетъ о его государственныхъ заслугахъ.

Бейфутъ—толстая, обшитая кожей, веревка, служащая для прикрѣпленія рея или гафеля къ мачтѣ. Б. бываютъ желѣзные съ вертлюгами, преимущественно у ниж. реевъ. У ниж. реевъ тросовые (веревочные) Б. можно отдавать и вытягивать; у марса-реевъ они большею частью закрѣпляются на глухо, у верхнихъ же реевъ легко и удобно могутъ быть заложены и отложены, что требуется во время спуска и подъема рей. Бейфутъ получаютъ названіе отъ своихъ реевъ, напр. фор-марса-Б.—у фор-марса рея, грот-бом-брам-Б.—у грот-бом-брам-рея.

Бейхталеры (отъ Beichte—покаяніе)—названіе это получили золотыя саксонскія монеты, чеканенныя въ 1663 г. курфюрстомъ Іоанномъ Георгомъ II, цѣною въ 20, 25 и 30 дукатовъ, которыя онъ хотѣлъ ввести какъ покаянныя деньги (см. это сл.). Кажется, бейхталеры были чеканены также и изъ серебра.

Бейцке (Генрихъ-Людвигъ, Beitzke)—историкъ, род. 15 февр. 1798 г. въ Муттринѣ, волонтеромъ участвовалъ во франц. кампаніи 1815 г., служилъ потомъ офицеромъ въ прусской арміи и въ 1828 получилъ мѣсто учителя географіи при дивизіонной школѣ въ Старгардѣ. По разстроенному здоровью въ 1845 вышелъ въ отставку и чрезъ нѣсколько лѣтъ напечаталъ свое главное сочиненіе: «Geschichte des deutschen Freiheits-Krieges in den Jahren 1813 и 1814» (3 т., Берлинъ, 1855; вновь переработана Пауломъ Гольдшмидомъ, Брем., 1881), обратившее на себя общее вниманіе своими солидными научными достоинствами, либеральнымъ образомъ мыслей и патріотическимъ чувствомъ. Онъ написалъ также: «Geschichte des russ. Krieges im Jahre 1812» (Берл., 2 изд., 1862), «Geschichte des Jahres 1815» (2 т. Берл., 1865 и «Das preuss. Heer vor und nach der Organisation» (Берл., 1867). Съ 1858 г. онъ постоянно избирался въ прусскую палату депутатовъ, гдѣ примыкалъ къ прогрессистской партіи. Умеръ въ Берлинѣ 10 мая 1867 г.

Бейшлагъ (Вилибальдъ Beyschlag)—протестанскій богословъ, родился во Франкфуртѣ на Майнѣ 5 сентября 1823 года, изучалъ богословіе въ Боннѣ и Берлинѣ. Въ 1851 г., состоя директоромъ и законоучителемъ въ высшемъ училищѣ для дѣвицъ въ Трирѣ, написалъ: «Evangel. Beiträge zu den alten und neuen Gesprächen (des Generals von Radowitz) über Staat und Kirche» (Берл., 1852). Въ 1856 г. Б. былъ назначенъ придворнымъ проповѣдникомъ въ Карлсруэ и здѣсь принялъ горячее участіе въ оппозиціи духовенства противъ либеральнаго движенія 1858 г. по поводу введенія новаго требника; здѣсь же онъ издалъ въ память младшаго брата Франца свою книгу: «Aus dem Leben eines Frühvollendeten» (2 т., Берл., 1859 г., 5 изд., Галле, 1879 г.). Въ 1860 г. Б. получилъ приглашеніе на каѳедру практическаго богословія въ Галле. Здѣсь онъ напечаталъ рядъ статей въ «Studien und Kritiken», и на церковномъ съѣздѣ въ Альтенбургѣ 1864 г. Б. читалъ рефератъ: «Welchen gewinn hat die evang. Kirche aus den neuesten Verhandlungen über das Leben Jesu»? (Бер., 1864). Затѣмъ онъ издалъ—«Christologie des Neuen Testaments» (Берл., 1866) и вмѣстѣ съ Вольтерсомъ основалъ журналъ: «Deutschevang. Blätter» (Галле).

Бека—древне-еврейская серебряная монета цѣнностью около 45 коп.

Бекаа (El. Bekaa)—см. Целесирія.

Бекабъ—гора въ южномъ Дагестанѣ, въ Анкратльской котловинѣ, на лѣвомъ берегу р. Джрмут-чай.

Бекасикъ—мѣстное названіе гаршнепа (Scolopax gallinula L.).

Бекасникъ—мелкая дробь, употребляемая для стрѣльбы бекасовъ и, вообще, мелкой болотной дичи; въ продажѣ она извѣстна подъ №№ 9—12.

Бекасинковыя (Leptidae, см. таблицу Двукрылыя I)—семейство двукрылыхъ насѣкомыхъ изъ подпорядка короткоусыхъ (Brachycera). Онѣ имѣютъ полушарообразную, по большей части очень короткую голову, сяжки вытянуты впередъ и третій членикъ ихъ снабженъ щетинкою, хоботокъ вытянутый, довольно толстый; глаза у самцовъ сближены другъ съ другомъ, на лбу три глазка; грудь широкая и короткая, брюшко довольно длинное съ 7 явственными члениками; чешуйки малы, ноги (особенно заднія) длинныя и тонкія; лапки б. ч. съ 3 присосками; крылья широкія, въ спокойномъ состояніи до половины раздвинуты. Взрослыя Бекасинковыя питаются насѣкомыми. Цилиндрическія, кзади расширяющіяся личинки Б. имѣютъ на заднемъ концѣ тѣла два дыхальца; онѣ живутъ въ землѣ и питаются, насколько извѣстно, животною пищею. Куколки мумiеобразныя. Въ Европѣ изъ этого семейства извѣстно 7 родовъ съ 50 видами. Наиболѣе извѣстный родъ—бекасинка (Leptis), отличающійся короткими сяжками съ конусообразнымъ или круглымъ третьимъ членикомъ, снабженнымъ на кончикѣ щетинкою. Бекасинка обыкновенная (L. scolopacea)—10—14 мм. длины; лицо и лобъ свѣтло-сѣрые, грудь сверху пепельносѣрая съ 3 бурыми полосами, брюшко красно-желтое съ рядомъ черныхъ пятенъ по срединѣ и съ черною полосою сбоку, ноги желтыя, крылья дымчатыя; очень обыкновенна; сидитъ, поджидая добычу, на стволахъ деревьевъ и на листьяхъ кустарниковъ. Б. львинковая (L. vermileo), водящаяся въ южной Франціи и южной Германіи, интересна по образу жизни своей личинки. Взрослое насѣкомое имѣетъ 9—10 мм. длины; голова его черная съ бѣлымъ лицомъ, грудь сверху желтосѣрая, у самцовъ съ бурою полосою; брюшко желтое съ 3 рядами черныхъ пятенъ, ноги желтыя, крылья желтоватыя. Встрѣчается рѣдко и живетъ подобно предъидущему виду. Личинка Б. львинковой, подобно личинкамъ муравьельва, а часто и вмѣстѣ съ ними держится въ песчаныхъ мѣстностяхъ. Она зарывается въ песокъ и, согнувъ тѣло, вращаетъ передній конецъ его вокругъ одной точки, причемъ песокъ разлетается въ разныя стороны и вокругъ личинки образуется воронкообразная ямка. Когда ямка готова, личинка помѣщается на днѣ ея и подстерегаетъ попадающихъ въ ямку насѣкомыхъ, набрасывается на нихъ и съѣдаетъ. Если которому изъ нихъ удастся ускользнуть отъ нападенія и броситься въ бѣгство, то личинка Б. снова сшибаетъ его на дно ямки цѣлымъ дождемъ песчинокъ, которымъ осыпаетъ его. Личинка эта живетъ года три.

Бекасиныя (Scolopacidae, см. табл. Бекасы и табл. Голенастыя птицы) — семейство голенастыхъ птицъ, заключащее въ себѣ болѣе 120 видовъ и распространенное по всему земному шару. Семейство это характеризуется слѣдующими признаками: голова сжата съ боковъ; глаза большіе, расположенные по бокамъ задней части головы; клювъ тонкій, длинный, у основанія мягкій, на концѣ же твердый, у ноздрей несъуженный; лобъ къ клюву становится болѣе плоскимъ и узкимъ, ноздри щелевидныя, расположенныя у основанія клюва, вблизи ротовой щели; по большей части округленныя крылья достигаютъ конца короткаго хвоста или выдаются за него; ноги бродныя съ четырьмя свободными пальцами; задній палецъ очень малъ, а у нѣкоторыхъ видовъ его совсѣмъ нѣтъ. Относящіяся къ этому семейству птицы по большей части невелики, стройны, имѣютъ болѣе или менѣе бурое, то свѣтлое, то темное оперенiе съ пятнами или полосами. Это перелетныя или кочевыя птицы, живущія около водъ или въ болотахъ по большей части на открытыхъ мѣстахъ, рѣже въ лѣсахъ и питающіяся насѣкомыми, червями и моллюсками, которыхъ онѣ вытаскиваютъ клювомъ изъ болотистой или илистой почвы. Б. хорошо бѣгаютъ и быстро летаютъ, хотя при полетѣ рѣдко поднимаются на значительную высоту. Это большею частью ночныя птицы, живущія парами, устраивающія свои гнѣзда въ безъискусственныхъ мелкихъ углубленіяхъ земли, въ которыя онѣ откладываютъ обыкновенно четыре желтоватыхъ или зеленовато-бѣлыхъ яйца съ бурыми пятнами.

Изъ главнѣйшихъ и водящихся въ Россіи видовъ этого семейства мы назовемъ слѣдующіе: 1) бекасы (Scolopax), отличающіеся слѣдующими признаками: клювъ въ два или три раза длиннѣе головы, прямой, на концѣ угол-

щенный, округленный или сплюснутый; только края верхней половины клюва роговые, остальное же все покрыто мягкою кожею; слуховое отверстіе расположено подъ глазомъ; задняя часть бедра надъ пяткою голая; пальцы свободные; коготь задняго пальца короткій и тупой. 2) песочники (Tringa) имѣютъ прямой клювъ, который длиннѣе пятки и длиннѣе головы, но короче голой части ноги; на вершинѣ онъ утолщенъ и расширенъ, только края верхушки верхней половины его роговые, остальныя же части покрыты мягкою кожею; крылья средней длины, острыя, хвостъ короткій, округленный; ноги короткія и толстыя; пятка длиннѣе средняго пальца, передніе пальцы свободны, задній малъ и не касается земли; когти короткіе и кривые. 3) турухтаны (Machetes)—прямой клювъ одинаковой длины съ головою, но короче пятки; слуховое отверстіе расположено позади глаза; крылья средней длины, острыя; хвостъ короткій, округленный; наружный и средній пальцы у основанія соединены; задній палецъ короткій. 4) береговики (Totanus) имѣютъ прямой или согнутый кверху клювъ, который имѣетъ одинаковую длину съ пяткой и длиннѣе головы; вершина его вся твердая и роговая; концы крыльевъ заходятъ за конецъ короткаго хвоста; пятка не короче средняго пальца или длиннѣе его; наружный и средній пальцы у основанія соединены; задній палецъ малъ и не касается земли. 5) грязовики (Limosa) имѣютъ слегка загнутый кверху, расширенный на твердой вершинѣ клювъ, который длиннѣе пятки и въ два или въ три раза длиннѣе головы; хвостъ короткій; пятка спереди и сзади покрыта поперечными щитками; наружный и средній палецъ у основанія соединены между собою. 6) кулики (Numenius)—клювъ согнутый, длиннѣе пятки и въ два или три раза длиннѣе головы, твердый конецъ его нѣсколько утолщенъ; на ногахъ всѣ передніе пальцы соединены между собою, а пятка только спереди покрыта поперечными щитками. 7) плавунчики (Phalaropus) отличаются отъ всѣхъ прочихъ Б. тѣмъ, что соединенные между собою у основанія передніе пальцы ихъ на остальномъ протяженіи имѣютъ дольчатый край; клювъ прямой, твердый до средины, длиною съ голову; крылья длинныя и острыя; хвостъ округленный. 8) шилоклювки (Recurvirostra)—клювъ въ два или три раза длиннѣе головы, тонкій, твердый, сплюснутый, изогнутый кверху; крылья средней длины; хвостъ короткій, округленный; пятка очень длинная, покрытая шестиугольными чешуйками; средніе пальцы соединены плавательными перепонками, доходящими до когтей; задній палецъ малъ и не касается земли. 9) ходульники (Himantopus) сходны съ шилоклювками своими длинными пятками, покрытыми шестиугольными чешуйками, но отличаются отъ нихъ прямымъ клювомъ и отсутствіемъ задняго пальца и плавательныхъ перепонокъ; изъ переднихъ пальцевъ только наружный и средній соединены между собою у основанія маленькою перепоночкою; крылья очень острыя.

Бекасъ морской—см. Морской бекасъ (Centriscus scolopax).

Бекасы (Scolopax)—родъ изъ семейства Бекасиныхъ (см. это сл.) и изъ отряда голенастыхъ птицъ, доставляющій очень цѣнную дичь, охота за которой служитъ не только для удовольствія охотникамъ, но въ нѣкоторыхъ мѣстностяхъ Россіи составляетъ довольно важный промыселъ. Б. отличаются отъ своихъ родичей, главнымъ образомъ, устройствомъ своего клюва. Именно прямой клювъ ихъ имѣетъ утолщенный и округленный кончикъ и до самаго концевого округленія покрытъ мягкою кожею, которая представляетъ собою чувствительный органъ осязанія, помогающій отыскивать пищу въ болотистой почвѣ и въ илѣ. Многочисленные (28) виды этого рода распространены въ обоихъ полушаріяхъ и живутъ частью въ сырыхъ лѣсахъ, частью на открытыхъ топяхъ и болотахъ, большею частью одиночно, выходя за пищею только по ночамъ. Питаются они насѣкомыми, ихъ личинками и червями, которыхъ отыскиваютъ въ темнотѣ въ тихихъ и уединенныхъ мѣстахъ. Бекасъ лѣсной, вальдшнепфъ или сломка (Scolopax rusticola, см. таблицу Голенастыя) имѣетъ 32 см. длины и 58 см. въ размахѣ крыльевъ; хвостъ 9 см. длины. Окраска его приспособлена къ ночному образу жизни и, какъ у большей части ночныхъ птицъ, представляетъ различные водяные узоры, подражающіе мху и листьямъ, покрывающимъ почву лѣса. Лобъ его сѣрый, на головѣ и на затылкѣ четыре бурыхъ столько же ржавожелтыхъ поперечныхъ полосъ; вся верхняя сторона тѣла представляетъ пеструю смѣсь ржавобураго, ржавожелтаго и ржавосѣраго цвѣтовъ, нижняя сторона болѣе блѣднаго бураго цвѣта съ темными поперечными волнами; маховыя перья бурыя съ поперечными волнами; хвостъ черноватый съ ржавчинными пятнами, на концѣ каждаго пера находится красивое сѣрое глазчатое пятно, которое на нижней сторонѣ представляетъ атласный блескъ. Въ зоологическомъ отношеніи существуетъ только одинъ видъ вальдшнепфа, но охотники различаютъ двѣ формы ихъ: крупную и мелкую. Родина этой птицы Европа и Азія и здѣсь она встрѣчается повсюду, гдѣ только есть лѣса. Европейскіе вальдшнепфы перелетаютъ на зиму въ сѣверную и среднюю Африку, а азіятскіе—въ Индію; въ теплыя зимы нѣкоторые изъ нихъ остаются на мѣстѣ и не улетаютъ. Въ мартѣ, а иногда еще и въ февралѣ вальдшнепфы возвращаются къ намъ. По возвращеніи самцы начинаютъ тягу, т. е. тихо летаютъ надъ лѣсомъ взадъ и впередъ, избирая для этого пролѣски, просѣки, широкія лѣсныя дороги, овраги, небольшія лѣсныя лужайки. Во время тяги вальдшнепфъ летитъ, съ опущеннымъ клювомъ и распущенными перьми и по временамъ издаетъ звуки. Вальдшнепфъ не любитъ густого лѣса, а предпочитаетъ такія мѣста, гдѣ густо поросшія мѣстности чередуются съ прогалинами. Послѣ случки самка подъискиваетъ мѣстечко позади кустарника, стараго древеснаго пня или между корнями и устраиваетъ тамъ въ небольшомъ углубленіи гнѣздо, которое выстилается мхомъ, сухими травинками или листьями. Замѣчательно, что при этомъ самка выбираетъ такую почву, которая по цвѣту сливалась бы съ ея

окраскою. Самка кладетъ въ гнѣздо 3 или 4 довольно большихъ, матовыхъ яйца ржавчинно-желтаго цвѣта съ красносѣрыми и желтобурыми пятнами и точками; впрочемъ, величина и окраска яицъ довольно измѣнчивы. Насиживаніе продолжается 17—18 дней и производится одною самкою, которая въ это время забываетъ свою обычную осторожность и подпускаетъ человѣка на нѣсколько шаговъ и, вылетѣвъ изъ гнѣзда, улетаетъ недалеко и тотчасъ же возвращается въ него, лишь только минетъ опасность. Молодые имѣютъ, подобно взрослымъ, бурокрасное оперение, покрытое пятнами. Родители очень привязаны къ дѣтямъ: при приближеніи охотника и собаки они вылетаютъ съ тревожными криками на встрѣчу, представляются хромыми, не могущими летать, и вообще всѣми силами стараются отвлечь вниманіе преслѣдователей отъ своихъ дѣтенышей. Пища вальдшнепфа состоитъ изъ червей, личинокъ насѣкомыхъ, улитокъ и особенно земляныхъ червей, которыхъ они очень ловко отыскиваютъ и вытаскиваютъ своимъ длиннымъ клювомъ изъ подъ мха и опавшихъ листьевъ. Въ сентябрѣ и октябрѣ начинается отлетъ вальдшнепфовъ на югъ; въ это время они гораздо вкуснѣе и многочисленнѣе. Охота за этою дичью начинается тотчасъ по ея прилетѣ, но въ началѣ она рѣдко бываетъ удачною Настоящее же время охоты—это тяга. Охотятся ночью. Мясо вальдшнепфа очень цѣнится, хотя оно значительно уступаетъ мясу болотныхъ Б. Нѣкоторые ѣдятъ эту дичь не потрошенною, т. е. вмѣстѣ со внутренностями, не смотря на то, или вѣрнѣе потому, что у нея почти всегда бываетъ много глистъ, которые будто бы придаютъ ей особый вкусъ. Дупель или допельшнепфъ (Sc. major) имѣетъ 28 см. длины, 55 см. въ размахѣ крыльевъ; длина хвоста 6 см. Верхняя сторона головы его буро-черная, надъ глазомъ и черезъ него идетъ свѣтло-сѣрая полоса; спина и подхвостье также бурочерныя съ 4 параллельными свѣтложелтыми длинными полосами, горло бѣловатое, зобъ сѣрый, грудь и брюшко почти бѣлыя, со стрѣльчатыми пятнами; маховыя перья чернобурыя, верхнія покровныя перья крыльевъ съ широкою грязнобѣлою оторочкою, вслѣдствіе чего на крылѣ образуется пять свѣтлыхъ поперечныхъ полосъ; нижняя сторона крыла бѣлая съ сѣробурыми пятнами; хвостовыя перья при основаніи темныя, на концѣ ржавокрасныя съ черными поперечными полосами; три крайніе пера къ концу почти совершенно бѣлыя. Окраска по полу и возрасту не измѣняется. Дупель очень обыкновененъ въ сѣверной Европѣ и Азіи, а въ средней полосѣ бываетъ только пролетомъ въ апрѣлѣ и маѣ, а затѣмъ въ августѣ и сентябрѣ. Онъ селится на покрытыхъ кочками сырыхъ низменностяхъ, размокшихъ луговинахъ, покрытыхъ мелкою прошлогоднею травою и небольшими кустиками. Не смотря на то, что живетъ на С., дупель очень чувствителенъ къ холоду и потому поздно прилетаетъ и рано улетаетъ. Питается онъ червями, улитками, насѣкомыми и ихъ личинками. Дупель кажется неуклюжимъ и глупымъ; онъ не бѣгаетъ, а быстро ходитъ, летитъ довольно скоро, но тяжело и низко, обыкновенно только въ случаѣ необходимости и притомъ перелетаетъ на небольшое разстояніе; вообще онъ болѣе другихъ Б. любитъ покой и удобство, но при этомъ очень пугливъ и остороженъ и почти нѣмъ. Вскорѣ послѣ прилета дупели начинаютъ токовать. На токъ они слетаются вечеромъ и токуютъ всю ночь, разлетаясь только къ утру. Во время токованія самецъ ходитъ, распустя хвостъ и крылья и стараясь привлечь вниманіе самки. При этомъ самцы часто вступаютъ между собою въ драку. Оплодотворенныя самки отыскиваютъ кочковатое болото, поросшее кустарникомъ, и въ немъ выбираютъ сухую кочку, на которой вытаптываютъ траву въ видѣ круглаго лоточка и въ устроенное такимъ образомъ гнѣздо откладываютъ 4 грушевидныхъ матовыхъ яйца грязнозеленаго цвѣта съ сѣрозеленными пятнами и мелкими чернобурыми точками. Насиживаніе продолжается 18 дней и во время его самка, чтобы сдѣлать себя менѣе замѣтной, закрываетъ себѣ спину мхомъ. Охота на дупелей производится, главнымъ образомъ, во время токованія, а промышленники ловятъ ихъ даже сѣтями, которыя или разставляютъ по болоту и загоняютъ въ нихъ дупелей, или же наволакиваютъ сѣть на дупеля въ то время, когда надъ нимъ стоитъ собака. Очень жирное и чрезвычайно нѣжное мясо дупеля цѣнится выше мяса другихъ бекасовъ. Б. обыкновенный или Б. барашекъ (Sc. gallinago, см. таблицу Бекасы) имѣетъ 26 см. длины, 45 см. въ размахѣ крыльевъ, длина хвоста 6 см. Темя его чернобурое съ желтоватою продольною полосою по срединѣ; покровныя перья крыла съ ржаво-желтоватымъ пятномъ на вершинѣ, прерывающимся у стержня; первое маховое перо съ чернымъ стержнемъ и бѣлою наружною стороною опахала; окраска остальнаго оперенія сходна съ окраскою дупеля. Брюшко почти бѣлое, безъ пятенъ, нижняя сторона крыла тоже бѣлая, безъ пятенъ. Б. барашекъ водится въ сѣверной Европѣ и Азіи, хотя не заходитъ такъ далеко къ С., какъ дупель, и гнѣздится также и въ средней Европѣ; онъ встрѣчается на всѣхъ болотахъ, топяхъ и сырыхъ лугахъ. Походка его рѣзвѣе, чѣмъ у дупеля и вальдшнепфа, а полетъ его имѣетъ ту особенность, что Б. барашекъ взлетаетъ зигзагомъ и только затѣмъ летитъ прямо. Этотъ Б. появляется весною уже въ мартѣ и летитъ на С. цѣлыми тысячами, а съ августа до ноября продолжается его обратный полетъ на Ю., причемъ нѣкоторыя особи остаются зимовать по сю сторону Средиземнаго моря, большинство же летитъ далѣе. Днемъ Б. барашекъ сидитъ спокойно и лишь въ сумерки становится дѣятельнымъ, повременамъ опускаетъ свой клювъ въ мягкую почву и ловитъ тамъ червей, моллюсковъ и насѣкомыхъ, служащихъ ему пищею. Хотя эти птицы въ удобныхъ мѣстахъ живутъ по многу вмѣстѣ, но онѣ совершенно равнодушны какъ другъ къ другу, такъ и къ другимъ птицамъ и только самецъ и самка питаютъ другъ къ другу нѣкоторую привязанность и играютъ между собою. Токованья въ настоящемъ смыслѣ слова, какъ у дупелей, у Б. барашка не бываетъ именно вслѣдствіе его необщительности. Въ началѣ мая оплодотворенная самка

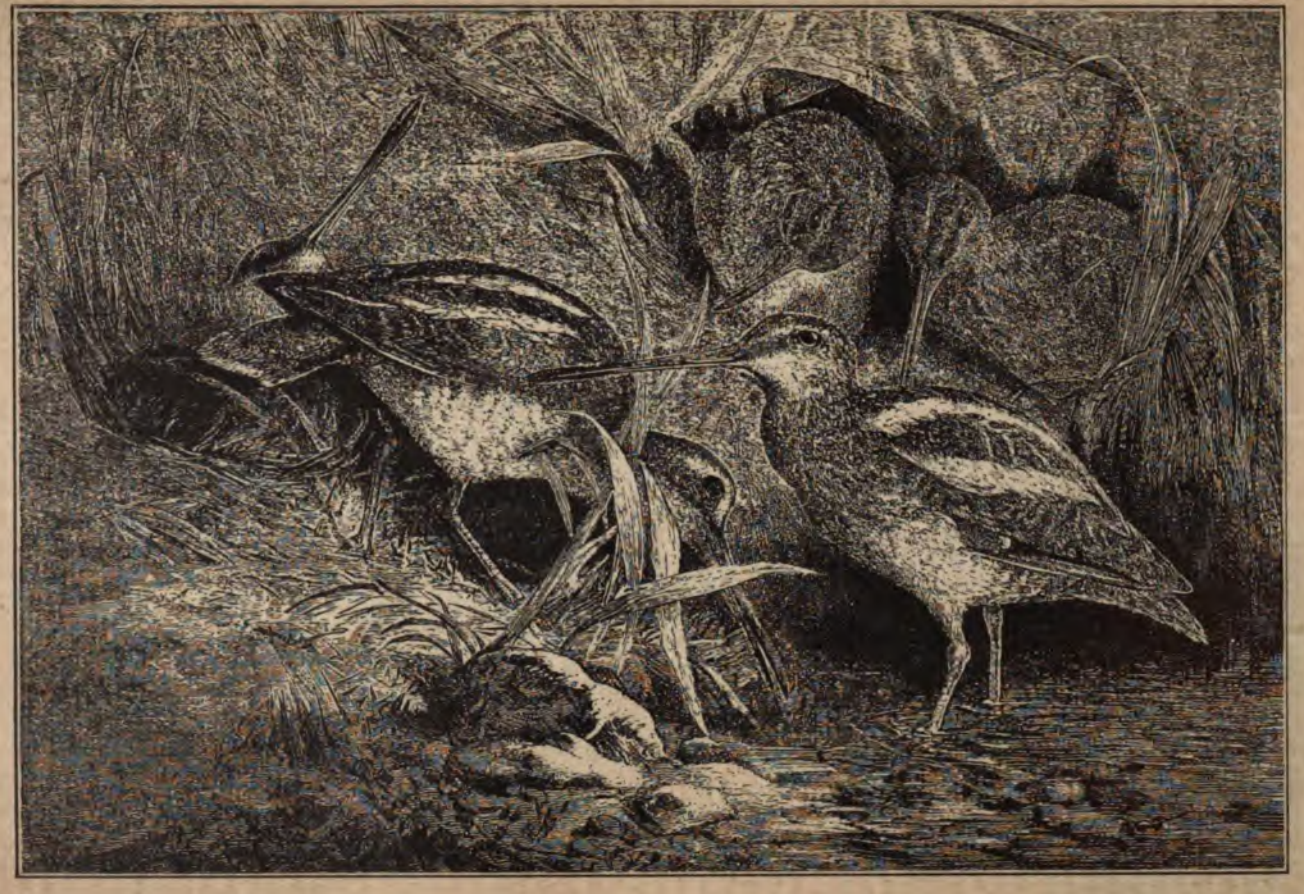

Брокгаузъ и Ефронъ, „Энцикл. Слов."

СПб., Тип. Ефрона.

щенный, округленный или сплюснутый; только края верхней половины клюва роговые, остальное же все покрыто мягкою кожею; слуховое отверстіе расположено подъ глазомъ; задняя часть бедра надъ пяткою голая; пальцы свободные; коготь задняго пальца короткій и тупой. 2) песочники (Tringa) имѣютъ прямой клювъ, который длиннѣе пятки и длиннѣе головы, но короче голой части ноги; на вершинѣ онъ утолщенъ и расширенъ, только края верхушки верхней половины его роговые, остальныя же части покрыты мягкою кожею; крылья средней длины, острыя, хвостъ короткій, округленный; ноги короткія и толстыя; пятка длиннѣе средняго пальца, передніе пальцы свободны, задній малъ и не касается земли; когти короткіе и кривые. 3) турухтаны (Machetes)—прямой клювъ одинаковой длины съ головою, но короче пятки; слуховое отверстіе расположено позади глаза; крылья средней длины, острыя; хвостъ короткій, округленный; наружный и средній пальцы у основанія соединены; задній палецъ короткій. 4) береговики (Totanus) имѣютъ прямой или согнутый кверху клювъ, который имѣетъ одинаковую длину съ пяткой и длиннѣе головы; вершина его вся твердая и роговая; концы крыльевъ заходятъ за конецъ короткаго хвоста; пятка не короче средняго пальца или длиннѣе его; наружный и средній пальцы у основанія соединены; задній палецъ малъ и не касается земли. 5) грязовики (Limosa) имѣютъ слегка загнутый кверху, расширенный на твердой вершинѣ клювъ, который длиннѣе пятки и въ два или въ три раза длиннѣе головы; хвостъ короткій; пятка спереди и сзади покрыта поперечными щитками; наружный и средній палецъ у основанія соединены между собою. 6) кулики (Numenius)—клювъ согнутый, длиннѣе пятки и въ два или три раза длиннѣе головы, твердый конецъ его нѣсколько утолщенъ; на ногахъ всѣ передніе пальцы соединены между собою, а пятка только спереди покрыта поперечными щитками. 7) плавунчики (Phalaropus) отличаются отъ всѣхъ прочихъ Б. тѣмъ, что соединенные между собою у основанія передніе пальцы ихъ на остальномъ протяженіи имѣютъ дольчатый край; клювъ прямой, твердый до средины, длиною съ голову; крылья длинныя и острыя; хвостъ округленный. 8) шилоклювки (Recurvirostra)—клювъ въ два или три раза длиннѣе головы, тонкій, твердый, сплюснутый, изогнутый кверху; крылья средней длины; хвостъ короткій, округленный; пятка очень длинная, покрытая шестиугольными чешуйками; средніе пальцы соединены плавательными перепонками, доходящими до когтей; задній палецъ малъ и не касается земли. 9) ходульники (Himantopus) сходны съ шилоклювками своими длинными пятками, покрытыми шестиугольными чешуйками, но отличаются отъ нихъ прямымъ клювомъ и отсутствіемъ задняго пальца и плавательныхъ перепонокъ; изъ переднихъ пальцевъ только наружный и средній соединены между собою у основанія маленькою перепоночкою; крылья очень острыя.

Бекасъ морской—см. Морской бекасъ (Centriscus scolopax).

Бекасы (Scolopax)—родъ изъ семейства Бекасиныхъ (см. это сл.) и изъ отряда голенастыхъ птицъ, доставляющій очень цѣнную дичь, охота за которой служитъ не только для удовольствія охотникамъ, но въ нѣкоторыхъ мѣстностяхъ Россіи составляетъ довольно важный промыселъ. Б. отличаются отъ своихъ родичей, главнымъ образомъ, устройствомъ своего клюва. Именно прямой клювъ ихъ имѣетъ утолщенный и округленный кончикъ и до самаго концевого округленія покрытъ мягкою кожею, которая представляетъ собою чувствительный органъ осязанія, помогающій отыскивать пищу въ болотистой почвѣ и въ илѣ. Многочисленные (28) виды этого рода распространены въ обоихъ полушаріяхъ и живутъ частью въ сырыхъ лѣсахъ, частью на открытыхъ топяхъ и болотахъ, большею частью одиночно, выходя за пищею только по ночамъ. Питаются они насѣкомыми, ихъ личинками и червями, которыхъ отыскиваютъ въ темнотѣ въ тихихъ и уединенныхъ мѣстахъ. Бекасъ лѣсной, вальдшнепфъ или сломка (Scolopax rusticola, см. таблицу Голенастыя) имѣетъ 32 см. длины и 58 см. въ размахѣ крыльевъ; хвостъ 9 см. длины. Окраска его приспособлена къ ночному образу жизни и, какъ у большей части ночныхъ птицъ, представляетъ различные водяные узоры, подражающіе мху и листьямъ, покрывающимъ почву лѣса. Лобъ его сѣрый, на головѣ и на затылкѣ четыре бурыхъ столько же ржавожелтыхъ поперечныхъ полосъ; вся верхняя сторона тѣла представляетъ пеструю смѣсь ржавобураго, ржавожелтаго и ржавосѣраго цвѣтовъ, нижняя сторона болѣе блѣднаго бураго цвѣта съ темными поперечными волнами; маховыя перья бурыя съ поперечными волнами; хвостъ черноватый съ ржавчинными пятнами, на концѣ каждаго пера находится красивое сѣрое глазчатое пятно, которое на нижней сторонѣ представляетъ атласный блескъ. Въ зоологическомъ отношеніи существуетъ только одинъ видъ вальдшнепфа, но охотники различаютъ двѣ формы ихъ: крупную и мелкую. Родина этой птицы Европа и Азія и здѣсь она встрѣчается повсюду, гдѣ только есть лѣса. Европейскіе вальдшнепфы перелетаютъ на зиму въ сѣверную и среднюю Африку, а азіятскіе—въ Индію; въ теплыя зимы нѣкоторые изъ нихъ остаются на мѣстѣ и не улетаютъ. Въ мартѣ, а иногда еще и въ февралѣ вальдшнепфы возвращаются къ намъ. По возвращеніи самцы начинаютъ тягу, т. е. тихо летаютъ надъ лѣсомъ взадъ и впередъ, избирая для этого пролѣски, просѣки, широкія лѣсныя дороги, овраги, небольшія лѣсныя лужайки. Во время тяги вальдшнепфъ летитъ, съ опущеннымъ клювомъ и распущенными перьями и по временамъ издаетъ звуки. Вальдшнепфъ не любитъ густого лѣса, а предпочитаетъ такія мѣста, гдѣ густо поросшія мѣстности чередуются съ прогалинами. Послѣ случки самка подъискиваетъ мѣстечко позади кустарника, стараго древеснаго пня или между корнями и устраиваетъ тамъ въ небольшомъ углубленіи гнѣздо, которое выстилается мхомъ, сухими травинками или листьями. Замѣчательно, что при этомъ самка выбираетъ такую почву, которая по цвѣту сливалась бы съ ея

Сетиту, Бар-Салааму и верхней Атбарѣ, переѣхалъ Галабатъ, по направленію къ Рахаду, отсюда черезъ Дендеръ достигъ Голубого Нила, по теченію котораго 11 іюня 1862 г. спустился въ Хартумъ. Здѣсь онъ нанялъ 3 судна съ экипажемъ и 18 декабря 1862 г. отправился въ дальнѣйшій путь. По прошествіи 45 дней, Б. прибылъ въ Гондокоро, гдѣ 15 февр. 1863 г. встрѣтился съ Спикомъ и Грантомъ, которые возвращались въ Европу. 26 марта того же года Б. оставилъ Гондокоро, 9 янв. слѣдующаго года переправился черезъ р. Азуа, 23 янв. достигъ водопадовъ Карума на Сомерсетѣ и 10 февраля прибылъ въ Мрули—резиденцію короля Унійоро-Камрази. Отсюда Б. направился на З. и пришелъ 14 марта въ Баковію (1° 14′ с. ш.), гдѣ увидалъ второй истокъ Нила—озеро, которое туземцы называютъ Мвутанъ и которое онъ назвалъ Альберт-Ньянца. Сѣвъ на судно, онъ поплылъ вдоль восточнаго берега озера на С. и по прошествіи 13 дней достигъ устья р. Сомерсетъ при сел. Магунго (2° 16′ с. ш.), гдѣ онъ могъ съ возвышеннаго мѣста обозрѣть вытекающую изъ Мвутана рѣку и прослѣдить ея теченіе на значительномъ протяженіи. На обратномъ пути въ Гондокоро, Б. снова видѣлъ Нилъ подъ 3° 32′ с. ш., съ этого мѣста могъ обозрѣть его на большомъ пространствѣ по направленію къ Мвутану. Такимъ образомъ все верхнее теченіе Бѣлаго Нила, за исключеніемъ небольшаго пространства въ нѣсколько километровъ, прослѣжено и теперь уже не подлежитъ никакому сомнѣнію, что онъ дѣйствительно вытекаетъ изъ Мвутана. Поднимаясь вверхъ по Сомерсету, Б. открылъ на немъ, въ 30 км. отъ устья, большой водопадъ, падающій съ высоты 40 м. и названный имъ водопадомъ Мурчисона; слѣдуя далѣе по рѣкѣ до Карумы, онъ вполнѣ подтвердилъ предположеніе о соединеніи Укереве съ Мвутаномъ посредствомъ Сомерсета. Въ окт. 1865 г. Б. вернулся въ Англію, гдѣ его ожидали высокія почести: королева даровала ему титулъ баронета, лондонское и парижское географическія общества поднесли ему свои медали. Въ 1869 году, по предложенію вице-короля Египта, онъ сталъ во главѣ военной экспедиціи, снаряженной съ цѣлью покоренія земель, лежащихъ по Бѣлому Нилу и его притокамъ и установленія съ ними торговыхъ сношеній. Назначенный заранѣе пашею и генерал-губернаторомъ покоренныхъ имъ земель, Б. съ командой, состоявшей изъ 1100 ч., сѣлъ въ февр. 1870 г. въ Хартумѣ на суда и поплылъ вверхъ по теченію Бѣлаго Нила. Дождливое время года онъ переждалъ въ устьѣ Жирафовой рѣки, по которой добрался 15 апр. 1871 г. съ 59 судами въ Гондокоро, названное имъ Измаиліей и, несмотря на противодѣйствіе туземцевъ и работорговцевъ, достигъ Унійоро. Въ 1873 г. онъ отправился въ обратный путь; 1 апрѣля этого года снова былъ въ Гондокоро и въ августѣ уже вернулся въ Египетъ. Продолженіе начатаго Б. дѣла взялъ на себя въ 1879 г. полковникъ Гордонъ. Въ 1879 г. Б. провелъ полгода на о-вѣ Кипрѣ. Вотъ перечень сочиненій Б.: «The rifle and the hount», «Eight years'wanderings in Ceylon» (Лонд., 1855), «The Albert Nyanza, great basin of the Nile and explorations of the Nile sources» (Лонд., 1866, русск. пер. М. и Спб., 1868 и М., 1875), «The Nile tributaries of Abyssinia» (Лондонъ, 1867, нѣм. пер. Іена, 1878), «Ismailia» (Лондонъ, 1874, 2 т., русск. пер. Спб., 1876), «Cyprus as J saw it in 1879» (Лонд., 1879, нѣм. пер. Оберлендера, Лейпцигъ, 1880).

Бекетовъ (Андрей Николаевичъ)—ботаникъ, заслуженный ординарный профессоръ с.-петербургскаго университета, род. 26 нояб. 1825 въ с. Алферьевкѣ Пензенской губ. и уѣзда. По окончаніи курса въ 1-й спб. гимназіи, поступилъ на факультетъ восточныхъ языковъ, но съ 2-го курса вышелъ изъ университета и опредѣлился (1842) въ военную службу юнкеромъ въ л.-гв. егерскій полкъ. Вскорѣ, однако, вышелъ въ отставку, переѣхалъ въ Казань и записался вольнослушателемъ на естественный разрядъ казан. университета, который славился тогда своими учеными силами (Клаусъ, Вагнеръ, Эверсманъ и др.). Вмѣстѣ съ А. Н. слушали лекціи братъ его Ник. Ник. (нынѣ академикъ), А. М. Бутлеровъ и Н. П. Вагнеръ. По окончаніи университетскаго курса (1849), Бекетовъ уѣхалъ въ Тифлисъ, гдѣ занялъ мѣсто преподавателя естествознанія въ тамошней гимназіи. Въ 1853 г. Б. въ Петербургѣ получилъ степень магистра-ботаника за сочиненіе о тифлисской флорѣ. Вскорѣ Б. переѣхалъ въ Москву, гдѣ защитилъ диссертацію «О морфологич. отношеніяхъ листовыхъ частей между собою и со стеблемъ» (1858). Въ слѣдующемъ году Б. занялъ каѳедру ботаники въ харьковскомъ университетѣ, а въ 1861 г. переѣхалъ въ Петербургъ, гдѣ былъ избранъ экстраординарнымъ профессоромъ по каѳедрѣ ботаники; въ 70-хъ годахъ избранъ деканомъ физико-математическаго факультета, а въ 1876—83 гг.—былъ ректоромъ. По иниціативѣ Б. устроенъ при университетѣ ботаническій садъ, своимъ развитіемъ много обязанный его трудамъ и заботамъ. Своей долговременной профессорской дѣятельностью Б. содѣйствовалъ появленію цѣлаго ряда русскихъ ученыхъ ботаниковъ, изъ которыхъ многіе нынѣ уже занимаютъ университетскія каѳедры. Преподавательская дѣятельность Б. посвящена не только университету, но и высш. женск. курсамъ, которые съ самаго возникновенія были предметомъ непрерывныхъ заботъ и попеченій А. Н., въ качествѣ предсѣдателя комитета для доставленія средствъ этимъ курсамъ и завѣдующаго ими вплоть до преобразованія ихъ въ 1889 г. Б. принималъ также весьма дѣятельное участіе въ работахъ съѣздовъ русскихъ естествоиспытателей и врачей, на которыхъ не разъ избирался въ предсѣдатели. Что касается научныхъ трудовъ Б., то кромѣ вышеупомянутыхъ магистерской и докторской диссертацій слѣдуетъ отмѣтить: «Курсъ ботаники для университетскихъ слушателей» (Спб., ч. I, 1862—64; ч. II, 1871; нов. изд. 1889)—первый въ то время полный систематическій учебникъ ботаники; «Учебникъ ботаники» (Спб., 1882—85). Затѣмъ Б. принадлежитъ рядъ научно-популярныхъ работъ, таковы: выдержавшія много изданій—«Бесѣды о землѣ и тваряхъ» (Спб., 1864—79); «Изъ жизни природы и людей» (1870); «Бесѣды о звѣряхъ» (1885);

«Главнѣйшіе съѣдобные и вредные грибы» (1889). Кромѣ того русская научная литература обязана Б. переводами многихъ крупныхъ западно-европейскихъ естественно-научныхъ сочиненій (Шлейдена, Гексли, Любена, де-Бари, Егера, Гризебаха, Росмесслера и др.). Статьи, сообщенія и замѣтки Б. спеціально ботаническаго содержанія разсѣяны въ разныхъ повременныхъ изданіяхъ и «Трудахъ спб. общества естествоиспытателей», редакторомъ которыхъ Б. былъ въ 1870—80 гг. Въ 1861—63 гг. Б. состоялъ также редакторомъ «Вѣстн. геогр. общ.», а нынѣ состоитъ редакторомъ «Трудовъ вольно-экономич. общества» и секретаремъ этого общества. Полный списокъ трудовъ Б. и обстоятельную автобіографію — см. во II т. «Критико-біогр. словаря» Венгерова.

Бекетовъ (Андрей Николаевичъ) — хирургъ, въ 1844 г. кончилъ курсъ въ московск. университетѣ и былъ оставленъ при университетскихъ клиникахъ, въ 1848 г. защитилъ на степень доктора медицины диссертацію: «De hernia inguinale» (Москва, 1848) и тогда же получилъ каѳедру хирургіи въ казанскомъ университетѣ, которую занималъ до начала 80-хъ годовъ. Б. напечаталъ: актовую рѣчь: «О хлороформѣ и приложеніи его къ медицинѣ» (Казань, 1850); «Quelques remarques sur les calculs vesciaux et la maniere de les operer à la clinique chirurgicale de Kazan» (Парижъ, 1876) и нѣсколько статей въ русск. медицинскихъ журналахъ.

Бекетовъ (Никита Афанасьевичъ) — фаворитъ Елисаветы Петровны, впослѣдствіи астраханскій губернаторъ; сынъ полковника, Б. род. 7 сентября 1729 г., воспитывался въ шляхетскомъ корпусѣ (нынѣ 1-ый кадетскій). По выпускѣ изъ корпуса Б. поступилъ адъютантомъ къ графу Алексѣю Григорьевичу Разумовскому и въ скоромъ времени произведенъ въ полковники. Впослѣдствіи Бекетовъ служилъ въ арміи, въ битвѣ при Цорндорфѣ (прусская война) былъ взятъ въ плѣнъ, въ которомъ пребывалъ до 1760 г. При Екатеринѣ II Б. былъ назначенъ (1763) астраханскимъ губернаторомъ. Здѣсь въ его великолѣпной деревнѣ Отрада «среди безмолвной пустыни» былъ выстроенъ роскошный дворецъ, гдѣ Бекетовъ въ уединеніи провелъ остатокъ дней своихъ († 9 іюня 1794 г.). Б. оставилъ по себѣ хорошую память въ Астрахани: онъ основалъ Сарептскую колонію, построилъ Енотаевскую крѣпость для защиты населенія отъ набѣговъ киргизовъ, много старался о разведеніи виноградниковъ, впервые здѣсь при немъ заведенныхъ, о разведеніи шелководства, значительно улучшилъ рыбные промыслы и т. д. Новиковъ въ своемъ Словарѣ пишетъ, что Б. въ молодые годы много писалъ стиховъ, которые имѣли успѣхъ. Его неизданная трагедія «Эдипъ», какъ полагаетъ Бантышъ-Каменскій, сгорѣла при пожарѣ Отрады.

Бекетовъ (Николай Андреевичъ)—ординарный профессоръ политической экономіи и дипломаціи московскаго университета, род. 22 мая 1790 г., въ Орловской губерніи, учился въ гимназіи московскаго университета и въ 1808 г. окончилъ тамъ же курсъ кандидатомъ. Въ 1810 г. получилъ степень магистра, а въ слѣдующемъ году—доктора словесныхъ наукъ и философіи; преподавалъ въ университетской гимназіи и университетѣ (1808—1813 гг.) латинскій синтаксисъ и реторику и въ 1815 г. избранъ экстраординарнымъ профессоромъ исторіи, географіи и статистики, а затѣмъ ординарнымъ профессоромъ политической экономіи и статистики. Каѳедру эту онъ занималъ до самой смерти своей, 8 августа 1829 г. Сочиненія его: «Dissertatio de migratione gentium» (1811 г.); «Слово о содѣйствіи Россіи благу Европы» (1817 г.); «О древнѣйшихъ торговыхъ связяхъ россійскихъ славянъ съ другими народами и пути чрезъ Россію въ Грецію» (2 ч., «Труд. Общ. Ист. и Др. Росс.», 1824 г.). Переводы: Рихтера, «Исторія медицины въ Россіи» (2-я и 3-я ч.); Вольтера, «Исторія царствованія Петра Великаго» 2 т.; Клопштока, «Мессіада» (4 ч.) и нѣкоторые другіе труды, оставшіеся въ рукописяхъ.

Бекетовъ (Николай Николаевичъ)—ординарный академикъ, тайный совѣтникъ, род. 1 янв. 1827 г. въ Пензенской губ., въ деревнѣ своего отца, моряка Николая Алексѣевича; воспитывался въ 1-й петербургской гимназіи; въ 1844 г. поступилъ въ петербургскій университетъ, но съ 3-го курса перешелъ въ Казань, гдѣ въ 1849 г. получилъ степень кандидата естественныхъ наукъ. Переѣхавъ затѣмъ въ Спб., онъ сталъ заниматься химіей подъ руководствомъ Н. Н. Зинина. Въ 1854 г. получилъ степень магистра химіи, въ 1855 г. назначенъ адъюнктомъ по каѳедрѣ химіи въ харьковскій университетъ, въ которомъ въ качествѣ профессора химіи оставался 32 года, т. е. до 1887 г., когда былъ избранъ ординарнымъ академикомъ петербургской академіи наукъ. Н. Н. состоитъ предсѣдателемъ русскаго химическаго общества, читаетъ лекцію химіи на высшихъ женскихъ курсахъ. Въ 1887—89 гг. читалъ химію Е. И. В. Наслѣднику Цесаревичу.

Черезъ всю научную дѣятельность Бекетова проходитъ яркой нитью одно направленіе — химика-философа. Стараясь проникнуть всегда въ существо тѣхъ темныхъ процессовъ, которые называются химическими, онъ никогда не добывалъ ни одного новаго факта ради самаго факта. Въ то время какъ огромное большинство химиковъ зап. Европы занималось открываніемъ новыхъ тѣлъ, новыхъ соединеній, въ то время когда органическая химія представляла непочатый край для новыхъ открытій и химическіе журналы должны были съ каждымъ мѣсяцемъ увеличиваться въ объемѣ въ три-четыре раза и все же не могли вмѣщать всей массы фактическихъ изслѣдованій, производимыхъ во всѣхъ концахъ Европы, въ то время, когда минеральная химія, казалось, не даетъ никакихъ шансовъ на новыя интересныя открытія—въ это именно время Н. Н. Бекетовъ, не увлекаясь моднымъ теченіемъ, не соблазняясь жаждою открытія новыхъ фактовъ, медленно шелъ по трудному пути теоретической химіи и стремился къ рѣшенію вопроса о томъ, гдѣ источникъ, гдѣ причина того, что въ химіи опредѣляется терминомъ «химическое сродство». Конечно, задача эта врѣзывается въ самую затаенную

Сетиту, Бар-Салааму и верхней Атбарѣ, переѣхалъ Галабатъ, по направленію къ Рахаду, отсюда черезъ Дендеръ достигъ Голубого Нила, по теченію котораго 11 іюня 1862 г. спустился въ Хартумъ. Здѣсь онъ нанялъ 3 судна съ экипажемъ и 18 декабря 1862 г. отправился въ дальнѣйшій путь. По прошествіи 45 дней, Б. прибылъ въ Гондокоро, гдѣ 15 февр. 1863 г. встрѣтился съ Спикомъ и Грантомъ, которые возвращались въ Европу. 26 марта того же года Б. оставилъ Гондокоро, 9 янв. слѣдующаго года переправился черезъ р. Азуа, 23 янв. достигъ водопадовъ Карума на Сомерсетѣ и 10 февраля прибылъ въ Мрули—резиденцію короля Унійоро-Камрази. Отсюда Б. направился на З. и пришелъ 14 марта въ Баковію (1° 14′ с. ш.), гдѣ увидалъ второй истокъ Нила—озеро, которое туземцы называютъ Мвутанъ и которое онъ назвалъ Альберт-Ньянца. Сѣвъ на судно, онъ поплылъ вдоль восточнаго берега озера на С. и по прошествіи 13 дней достигъ устья р. Сомерсетъ при сел. Магунго (2° 16′ с. ш.), гдѣ онъ могъ съ возвышеннаго мѣста обозрѣть вытекающую изъ Мвутана рѣку и прослѣдить ея теченіе на значительномъ протяженіи. На обратномъ пути въ Гондокоро, Б. снова видѣлъ Нилъ подъ 3° 32′ с. ш., съ этого мѣста могъ обозрѣть его на большомъ пространствѣ по направленію къ Мвутану. Такимъ образомъ все верхнее теченіе Бѣлаго Нила, за исключеніемъ небольшаго пространства въ нѣсколько километровъ, прослѣжено и теперь уже не подлежитъ никакому сомнѣнію, что онъ дѣйствительно вытекаетъ изъ Мвутана. Поднимаясь вверхъ по Сомерсету, Б. открылъ на немъ, въ 30 км. отъ устья, большой водопадъ, падающій съ высоты 40 м. и названный имъ водопадомъ Мурчисона; слѣдуя далѣе по рѣкѣ до Карумы, онъ вполнѣ подтвердилъ предположеніе о соединеніи Укереве съ Мвутаномъ посредствомъ Сомерсета. Въ окт. 1865 г. Б. вернулся въ Англію, гдѣ его ожидали высокія почести: королева даровала ему титулъ баронета, лондонское и парижское географическія общества поднесли ему свои медали. Въ 1869 году, по предложенію вице-короля Египта, онъ сталъ во главѣ военной экспедиціи, снаряженной съ цѣлью покоренія земель, лежащихъ по Бѣлому Нилу и его притокамъ и установленія съ ними торговыхъ сношеній. Назначенный заранѣе пашею и генерал-губернаторомъ покоренныхъ имъ земель, Б. съ командой, состоявшей изъ 1100 ч., сѣлъ въ февр. 1870 г. въ Хартумѣ на суда и поплылъ вверхъ по теченію Бѣлаго Нила. Дождливое время года онъ переждалъ въ устьѣ Жирафовой рѣки, по которой добрался 15 апр. 1871 г. съ 59 судами въ Гондокоро, названное имъ Измаиліей и, несмотря на противодѣйствіе туземцевъ и работорговцевъ, достигъ Унійоро. Въ 1873 г. онъ отправился въ обратный путь; 1 апрѣля этого года снова былъ въ Гондокоро и въ августѣ уже вернулся въ Египетъ. Продолженіе начатаго Б. дѣла взялъ на себя въ 1879 г. полковникъ Гордонъ. Въ 1879 г. Б. провелъ полгода на о-вѣ Кипрѣ. Вотъ перечень сочиненій Б.: «The rifle and the hount», «Eight years'wanderings in Ceylon» *(Лонд., 1855)*, «The Albert Nyanza, great basin of the Nile and explorations of the Nile sources» (Лонд., 1866, русск. пер. М. и Спб., 1868 и М., 1875), «The Nile tributaries of Abyssinia» (Лондонъ, 1867, нѣм. пер. Іена, 1878), «Ismailia» (Лондонъ, 1874, 2 т., русск. пер. Спб., 1876), «Cyprus as J saw it in 1879» (Лонд., 1879, нѣм. пер. Оберлендера, Лейпцигъ, 1880).

Бекетовъ (Андрей Николаевичъ)—ботаникъ, заслуженный ординарный профессоръ с.-петербургскаго университета, род. 26 нояб. 1825 въ с. Алферьевкѣ Пензенской губ. и уѣзда. По окончаніи курса въ 1-й спб. гимназіи, поступилъ на факультетъ восточныхъ языковъ, но съ 2-го курса вышелъ изъ университета и опредѣлился (1842) въ военную службу юнкеромъ въ л.-гв. егерскій полкъ. Вскорѣ, однако, вышелъ въ отставку, переѣхалъ въ Казань и записался вольнослушателемъ на естественный разрядъ казан. университета, который славился тогда своими учеными силами (Клаусъ, Вагнеръ, Эверсманъ и др.). Вмѣстѣ съ А. Н. слушали лекціи братъ его Ник. Ник. (нынѣ академикъ), А. М. Бутлеровъ и Н. П. Вагнеръ. По окончаніи университетскаго курса (1849), Бекетовъ уѣхалъ въ Тифлисъ, гдѣ занялъ мѣсто преподавателя естествознанія въ тамошней гимназіи. Въ 1853 г. Б. въ Петербургѣ получилъ степень магистра-ботаника за сочиненіе о тифлисской флорѣ. Вскорѣ Б. переѣхалъ въ Москву, гдѣ защитилъ диссертацію «О морфологич. отношеніяхъ листовыхъ частей между собою и со стеблемъ» (1858). Въ слѣдующемъ году Б. занялъ каѳедру ботаники въ харьковскомъ университетѣ, а въ 1861 г. переѣхалъ въ Петербургъ, гдѣ былъ избранъ экстраординарнымъ профессоромъ по каѳедрѣ ботаники; въ 70-хъ годахъ избранъ деканомъ физико-математическаго факультета, а въ 1876—83 гг.—былъ ректоромъ. По иниціативѣ Б. устроенъ при университетѣ ботаническій садъ, своимъ развитіемъ много обязанный его трудамъ и заботамъ. Своей долговременной профессорской дѣятельностью Б. содѣйствовалъ появленію цѣлаго ряда русскихъ ученыхъ ботаниковъ, изъ которыхъ многіе нынѣ уже занимаютъ университетскія каѳедры. Преподавательская дѣятельность Б. посвящена не только университету, но и высш. женск. курсамъ, которые съ самаго возникновенія были предметомъ непрерывныхъ заботъ и попеченій А. Н., въ качествѣ предсѣдателя комитета для доставленія средствъ этимъ курсамъ и завѣдующаго ими вплоть до преобразованія ихъ въ 1889 г. Б. принималъ также весьма дѣятельное участіе въ работахъ съѣздовъ русскихъ естествоиспытателей и врачей, на которыхъ не разъ избирался въ предсѣдатели. Что касается научныхъ трудовъ Б., то кромѣ вышеупомянутыхъ магистерской и докторской диссертацій слѣдуетъ отмѣтить: «Курсъ ботаники для университетскихъ слушателей» (Спб., ч. I, 1862—64; ч. II, 1871; нов. изд. 1889)—первый въ то время полный систематическій учебникъ ботаники; «Учебникъ ботаники» (Спб., 1882—85). Затѣмъ Б. принадлежитъ рядъ научно-популярныхъ работъ, таковы: выдержавшія много изданій—«Бесѣды о землѣ и тваряхъ» (Спб., 1864 — 79); «Изъ жизни природы и людей» (1870); «Бесѣды о звѣряхъ» (1885);

«Главнѣйшіе съѣдобные и вредные грибы» (1889). Кромѣ того русская научная литература обязана Б. переводами многихъ крупныхъ западно-европейскихъ естественно-научныхъ сочиненій (Шлейдена, Гексли, Любена, де-Бари, Егера, Гризебаха, Росмесслера и др.). Статьи, сообщенія и замѣтки Б. спеціально ботаническаго содержанія разсѣяны въ разныхъ повременныхъ изданіяхъ и «Трудахъ спб. общества естествоиспытателей», редакторомъ которыхъ Б. былъ въ 1870—80 гг. Въ 1861—63 гг. Б. состоялъ также редакторомъ «Вѣстн. геогр. общ.», а нынѣ состоитъ редакторомъ «Трудовъ вольно-экономич. общества» и секретаремъ этого общества. Полный списокъ трудовъ Б. и обстоятельную автобіографію — см. во II т. «Критико-біогр. словаря» Венгерова.

Бекетовъ (Андрей Николаевичъ) — хирургъ, въ 1844 г. кончилъ курсъ въ московск. университетѣ и былъ оставленъ при университетскихъ клиникахъ, въ 1848 г. защитилъ на степень доктора медицины диссертацію: «De hernia inguinale» (Москва, 1848) и тогда же получилъ каѳедру хирургіи въ казанскомъ университетѣ, которую занималъ до начала 80-хъ годовъ. Б. напечаталъ: актовую рѣчь: «О хлороформѣ и приложеніи его къ медицинѣ» (Казань, 1850); «Quelques remarques sur les calculs vesciaux et la maniere de les operer à la clinique chirurgicale de Kazan» (Парижъ, 1876) и нѣсколько статей въ русск. медицинскихъ журналахъ.

Бекетовъ (Никита Афанасьевичъ) — фаворитъ Елисаветы Петровны, впослѣдствіи астраханскій губернаторъ; сынъ полковника, Б. род. 7 сентября 1729 г., воспитывался въ шляхетскомъ корпусѣ (нынѣ 1-ый кадетскій). По выпускѣ изъ корпуса Б. поступилъ адъютантомъ къ графу Алексѣю Григорьевичу Разумовскому и въ скоромъ времени произведенъ въ полковники. Впослѣдствіи Бекетовъ служилъ въ арміи, въ битвѣ при Цорндорфѣ (прусская война) былъ взятъ въ плѣнъ, въ которомъ пребывалъ до 1760 г. При Екатеринѣ II Б. былъ назначенъ (1763) астраханскимъ губернаторомъ. Здѣсь въ его великолѣпной деревнѣ Отрада «среди безмолвной пустыни» былъ выстроенъ роскошный дворецъ, гдѣ Бекетовъ въ уединеніи провелъ остатокъ дней своихъ († 9 іюня 1794 г.). Б. оставилъ по себѣ хорошую память въ Астрахани: онъ основалъ Сарептскую колонію, построилъ Енотаевскую крѣпость для защиты населенія отъ набѣговъ киргизовъ, много старался о разведеніи виноградниковъ, впервые здѣсь при немъ заведенныхъ, о разведеніи шелководства, значительно улучшилъ рыбные промыслы и т. д. Новиковъ въ своемъ Словарѣ пишетъ, что Б. въ молодые годы много писалъ стиховъ, которые имѣли успѣхъ. Его неизданная трагедія «Эдипъ», какъ полагаетъ Бантышъ-Каменскій, сгорѣла при пожарѣ Отрады.

Бекетовъ (Николай Андреевичъ)—ординарный профессоръ политической экономіи и дипломаціи московскаго университета, род. 22 мая 1790 г., въ Орловской губерніи, учился въ гимназіи московскаго университета и въ 1808 г. окончилъ тамъ же курсъ кандидатомъ. Въ 1810 г. получилъ степень магистра, а въ слѣдующемъ году—доктора словесныхъ наукъ и философіи; преподавалъ въ университетской гимназіи и университетѣ (1808—1813 гг.) латинскій синтаксисъ и реторику и въ 1815 г. избранъ экстраординарнымъ профессоромъ исторіи, географіи и статистики, а затѣмъ ординарнымъ профессоромъ политической экономіи и статистики. Каѳедру эту онъ занималъ до самой смерти своей, 8 августа 1829 г. Сочиненія его: «Dissertatio de migratione gentium» (1811 г.); «Слово о содѣйствіи Россіи благу Европы» (1817 г.); «О древнѣйшихъ торговыхъ связяхъ россійскихъ славянъ съ другими народами и пути чрезъ Россію въ Грецію» (2 ч., «Труд. Общ. Ист. и Др. Росс.», 1824 г.). Переводы: Рихтера, «Исторія медицины въ Россіи» (2-я и 3-я ч.); Вольтера, «Исторія царствованія Петра Великаго» 2 т.; Клопштока, «Мессіада» (4 ч.) и нѣкоторые другіе труды, оставшіеся въ рукописяхъ.

Бекетовъ (Николай Николаевичъ)—ординарный академикъ, тайный совѣтникъ, род. 1 янв. 1827 г. въ Пензенской губ., въ деревнѣ своего отца, моряка Николая Алексѣевича; воспитывался въ 1-й петербургской гимназіи; въ 1844 г. поступилъ въ петербургскій университетъ, но съ 3-го курса перешелъ въ Казань, гдѣ въ 1849 г. получилъ степень кандидата естественныхъ наукъ. Переѣхавъ затѣмъ въ Спб., онъ сталъ заниматься химіей подъ руководствомъ Н. Н. Зинина. Въ 1854 г. получилъ степень магистра химіи, въ 1855 г. назначенъ адъюнктомъ по каѳедрѣ химіи въ харьковскій университетъ, въ которомъ въ качествѣ профессора химіи оставался 32 года, т. е. до 1887 г., когда былъ избранъ ординарнымъ академикомъ петербургской академіи наукъ. Н. Н. состоитъ предсѣдателемъ русскаго химическаго общества, читаетъ лекцію химіи на высшихъ женскихъ курсахъ. Въ 1887—89 гг. читалъ химію Е. И. В. Наслѣднику Цесаревичу.

Черезъ всю научную дѣятельность Бекетова проходитъ яркой нитью одно направленіе — химика-философа. Стараясь проникнуть всегда въ существо тѣхъ темныхъ процессовъ, которые называются химическими, онъ никогда не добывалъ ни одного новаго факта ради самаго факта. Въ то время какъ огромное большинство химиковъ зап. Европы занималось открываніемъ новыхъ тѣлъ, новыхъ соединеній, въ то время когда органическая химія представляла непочатый край для новыхъ открытій и химическіе журналы должны были съ каждымъ мѣсяцемъ увеличиваться въ объемѣ въ три-четыре раза и все же не могли вмѣщать всей массы фактическихъ изслѣдованій, производимыхъ во всѣхъ концахъ Европы, въ то время, когда минеральная химія, казалось, не даетъ никакихъ шансовъ на новыя интересныя открытія—въ это именно время Н. Н. Бекетовъ, не увлекаясь моднымъ теченіемъ, не соблазняясь жаждою открытія новыхъ фактовъ, медленно шелъ по трудному пути теоретической химіи и стремился къ рѣшенію вопроса о томъ, гдѣ источникъ, гдѣ причина того, что въ химіи опредѣляется терминомъ «химическое сродство». Конечно, задача эта врѣзывается въ самую затаенную

сущность химіи и выйти изъ нея побѣдителемъ—дѣло не одного ученаго и даже не одного поколѣнія ученыхъ. Что можно, напримѣръ, было сдѣлать въ этой области въ концѣ 50-хъ годовъ, когда теоретическія воззрѣнія стояли настолько не прочно, что возможны были длинныя разсужденія о томъ, какая разница между физическими и химическими молекулами и атомами. И вотъ въ этой-то области Бекетовъ сдѣлалъ замѣчательное обобщеніе: онъ показалъ, что наиболѣе прочно соединяются между собою тѣ вещества, которыя обладаютъ наибольшею близостью паевъ. Это изслѣдованіе было Б. сообщено въ химическомъ обществѣ въ Парижѣ еще въ 1859 г., а на русскомъ языкѣ появилось въ 1865 г. («Изслѣдованіе надъ явленіями вытѣсненія однихъ элементовъ другими», Харьковъ, 1865 г.). Исходя отъ такого принципа, Б. старался подтвердить его опытами и произвелъ цѣлый рядъ наблюденій, въ высшей степени интересныхъ и важныхъ: такъ, онъ доказалъ путемъ опыта, что аллюминій не вытѣсняетъ барія изъ его хлористаго соединенія, но вытѣсняетъ его изъ окиси, что едва ли можно было бы предвидѣть, не исходя изъ того принципа, котораго держался Бекетовъ. Такимъ образомъ, первая идея о зависимости силы сродства элементовъ отъ той величины, которая называется въ химіи «атомнымъ вѣсомъ», принадлежитъ безспорно Бекетову. И если современная химія указала на то, что прочность соединенія двухъ элементовъ опредѣляется въ значительной мѣрѣ ихъ положеніемъ въ «естественной системѣ элементовъ», то объясненіе этого обстоятельства все же отсутствуетъ и единственнымъ объясненіемъ остается въ высокой степени остроумное толкованіе, данное Бекетовымъ,—толкованіе, къ которому, быть можетъ, современемъ будутъ приложены принципы аналитической механики. Вторая и не менѣе важная идея, проведенная Бекетовымъ, состояла въ томъ, что количество тепла, выдѣляемое при соединеніи данныхъ простыхъ тѣлъ, не можетъ служить мѣрою ихъ сродства, а представляетъ разность между сродствами однородныхъ и сродствами разнородныхъ атомовъ. Этотъ взглядъ былъ иллюстрированъ примѣрами (ацетиленъ и др.) и изложенъ Б. въ засѣданіи химическаго общества въ Харьковѣ. Абсолютно тождественный взглядъ былъ позже высказанъ J. Thomsen'омъ («Thermochemische Untersuchungen», т. II, 1862, Einleitung). Высказанный взглядъ имѣетъ для химіи огромное значеніе, потому что онъ установилъ ясную точку зрѣнія на значеніе термохимическихъ наблюденій. Наконецъ, третій весьма интересный выводъ приписываемый обыкновенно Müller-Erzbach'у (Lothar Meyer, «Die modernen Theorien der Chemie», 5-е изд., 1884, стр. 446) и состоящій въ томъ, что если металлъ А вытѣсняетъ другой металлъ В изъ его соединенія съ веществомъ С, то сумма объемовъ получаемыхъ веществъ въ твердомъ состояніи меньше суммы объемовъ взятыхъ веществъ—принадлежитъ не Müller-Erzbach'у, а Бекетову. Въ вышеназванной своей работѣ Б. опредѣленно *говоритъ*: «Разсматривая случаи вытѣсненія *одного элемента другимъ* невольно, можно сказать, поражаешься однимъ почти постояннымъ условіемъ реакціи, именно тѣмъ, что менѣе плотное тѣло вытѣсняетъ болѣе плотное» (loc. cit. стр. 33). Изъ этого положенія можетъ быть выведено посредствомъ весьма простыхъ вычисленій правило Müller-Erzbach'а. Вотъ каковы важнѣйшія идеи, введенныя Бекетовымъ въ науку. Оцѣнены онѣ будутъ надлежащимъ образомъ лишь тогда, когда химія станетъ на почву атомно-молекулярной механики. Фактическія открытія Бекетова всегда представляли большой интересъ. Всѣ химики знаютъ, что чистыхъ окисей щелочныхъ металловъ до Бекетова никто не имѣлъ. Кто изъ химиковъ не зналъ въ высшей степени остроумнаго способа опредѣленія теплоемкости водорода въ его, такъ сказать, сплавѣ съ палладіемъ и пр. и пр. Но не въ этихъ, однако, фактахъ лежитъ центръ тяжести работъ Б. — онъ лежитъ въ тѣхъ умозрѣніяхъ, ради которыхъ факты добывались.

Работы Н. Н. Бекетова: «О нѣкоторыхъ новыхъ случаяхъ химическаго сочетанія и общія замѣчанія объ этихъ явленіяхъ» (Спб., 1853); «О дѣйствіи водорода подъ давленіемъ на растворы серебра» (1859); «О возстановленіи металлическаго барія посредствомъ аллюминія» (1859); «Объ образованіи марганцовистокислаго калія при сплавленіи перекиси марганца съ ѣдкимъ кали» (1859); «О дѣйствіи цинка въ парообразномъ состояніи въ струѣ водорода на хлористый барій, хлористый аллюминій и хлористый кремній»; «Изслѣдованія надъ явленіями вытѣсненія однихъ металловъ другими» (1865); «Объ образованіи муравьиной кислоты при электролизѣ двууглекислаго натрія» (1869); «Снарядъ для сгущенія газовъ» (1869); «Объ атомности элементовъ»; «О дѣйствіи синерода на муравьиную кислоту»; «О ціаноціанидѣ» (1870); «Объ атомности хлора и фтора»; «О диссоціаціи сѣрнистаго, селенистаго и теллуристаго водорода»; «Объ отличіи элементовъ отъ сложныхъ тѣлъ» (1873); «О дѣйствіи водорода на азотнокислое серебро» (1874); «О вліяніи вѣсовыхъ массъ элементовъ на реакцію замѣщенія и двойного обмѣна» (1875); «О теплотѣ соединенія углерода съ водородомъ» (1875); «О дѣйствіи окиси серебра на іодистый калій въ отсутствіи воды» (1876); «О растворимости окиси серебра въ водѣ» (1878); «Объ опредѣленіи теплоемкости водорода въ твердомъ состояніи» (1879); «Гидратація безводной окиси натрія и объ отношеніяхъ металлическаго натрія къ ѣдкому натру и водорода къ окиси натрія»; «О дѣйствіи угольнаго ангидрида, окиси углерода и окиси ртути на окись натрія»—эта работа удостоена ломоносовской преміи; «О безводной окиси калія и о безводной окиси литія» (1881 и 1883); «Къ вопросу о взаимномъ вытѣсненіи галлоидовъ» (1881); «Къ вопросу о предѣлѣ вытѣсненія металловъ» (1883); «Объ отношеніи температуры диссоціаціи къ теплотѣ образованія и къ относительному вѣсу соединенныхъ атомовъ» (1883); «О полученіи металлическаго рубидія изъ ѣдкаго рубидія и аллюминія» (1885); «Динамическая сторона химическихъ явленій»; «Основныя начала термохиміи» (4 лекціи, 1890).

Бекетовъ (Платонъ Петровичъ)—знаменитый иконографъ и издатель, род. въ Симбирскѣ 11 ноября 1776 г., учился въ мѣстномъ пансіонѣ и Казани, вмѣстѣ съ двоюроднымъ братомъ своимъ—баснописцемъ Дмитріевымъ, затѣмъ его отвезли въ знаменитый моск. пансіонъ Шадена, гдѣ товарищемъ его былъ Карамзинъ, съ которымъ онъ, кромѣ того, былъ въ дальнемъ родствѣ. Не долго послуживъ въ гвардіи, Б. въ чинѣ премьер-маіора вышелъ въ отставку и съ 1798 г. поселился въ Москвѣ, всецѣло отдавшись своей страсти къ собиранію и изданію портретовъ и книгъ. Въ 1801 г. онъ завелъ собственную типографію, которая считалась лучшею въ Москвѣ и изъ которой вышелъ цѣлый рядъ изданій русск. авторовъ—Хераскова, Радищева, Богдановича, Гнѣдича, Жуковскаго и др., тщательно редактированныхъ самимъ издателемъ. Онъ же былъ издателемъ печатавшагося у него журнала: «Другъ Просвѣщенія» (1805). Ср. «Роспись книгамъ, напечатаннымъ иждивеніемъ типогр. Пл. Бекетова» (М., 1806). Но больше всего интересовался Б. иконографіей. Задумавъ издать собраніе «портретовъ знаменитыхъ Россіянъ», онъ не жалѣлъ никакихъ издержекъ на пріобрѣтеніе подлинныхъ портретовъ, живописныхъ и гравированныхъ, и составилъ огромную коллекцію—много сотенъ экземпляровъ. Для гравированія ихъ онъ создалъ цѣлую школу пунктирныхъ граверовъ, состоявшую изъ Алексѣя Осипова и гравировавшихъ подъ смотрѣніемъ его: Милова, Ѳедора Алексѣева, Шишкина, Н. Иванова, Маслова, Храмцова и др. По большей части это были крѣпостные люди, какъ его собственные, такъ и купленные имъ у др. помѣщиковъ. Они награвировали пунктирной манерой болѣе 300 досокъ, правда очень посредственныхъ въ художественномъ отношеніи, но чрезвычайно замѣчательныхъ въ отношеніи иконографическомъ, благодаря тому, что самъ Б. выбиралъ оригиналы для воспроизведенія вполнѣ достовѣрные. Издать въ свѣтъ, однако, не много пришлось Б. Въ 1801 г. онъ выпустилъ «Пантеонъ Россійскихъ авторовъ» (4 тетради въ листъ по 5 портретовъ, съ текстомъ Карамзина, М., 1801) и только черезъ 20 лѣтъ собрался издать «Собраніе портретовъ россіянъ, знаменитыхъ по своимъ дѣяніямъ, воинскимъ и гражданскимъ, по учености, сочиненіямъ, дарованіямъ или коихъ имена почему другому сдѣлались извѣстными свѣту, съ приложеніемъ ихъ краткихъ жизнеописаній» (М., 1821—24, въ большую четверку). Изданіе это разсчитано было на 4 части, по 50 портретовъ въ каждой, но вышла только одна часть, состоящая изъ 5 тетрадей по 10 портретовъ въ каждой и посвященная дѣятелямъ XVII и самаго начала XVIII вѣка. Успѣха предпріятіе Б. не имѣло и въ свѣтъ было выпущено лишь незначительное количество экземпляровъ. Но матеріалъ былъ заготовленъ Б. для всего изданія и по смерти его драгоцѣнная коллекція изъ 306 мѣдныхъ досокъ, на изготовленіе которыхъ безкорыстный издатель потратилъ столько энергіи и денегъ, была пріобрѣтена за $8^1/_2$ тысячъ братьями Кирѣевскими. Но послѣдніе не дали ей надлежащаго употребленія. Черезъ 6 лѣтъ (въ 1843 г.) они вторично тиснули нѣкоторое количество экземпляровъ 1-й части «Собранія», портретовъ 5 изготовили и продавали отдѣльно; затѣмъ выпустили «Изображенія людей знаменитыхъ или чѣмъ нибудь замѣчательныхъ, принадлежащихъ по рожденію или заслугамъ Малороссіи» (М., 1844 г., 42 портр.) и «Портреты именитыхъ мужей россійской церкви» (М., 1844 г., 40 портретовъ). Такъ какъ многіе портреты повторяются въ этихъ 2-хъ собраніяхъ и кромѣ того уже разъ фигурировали въ «Пантеонѣ россійс. авторовъ», то въ общемъ изъ Бекетовскихъ досокъ службу сослужили не болѣе одной трети, остальныя 200 частью незамѣнимыхъ досокъ безслѣдно пропали и только въ качествѣ величайшей библіографической рѣдкости у торговцевъ иной разъ попадаются пробные оттиски съ нѣкоторыхъ изъ нихъ. Кромѣ портретовъ, Б. издалъ еще «Описаніе въ лицахъ торжества, происходившаго въ 1626 г. февраля 5, при бракосочетаніи Г. Ц. и В. К. Михаила Ѳедоровича съ Г. Ц. Евдокіею Лукьяновною изъ рода Стрѣшневыхъ» (М., 1810, въ листъ, съ 62 рис.). Занятія иконографіей, предполагающія въ извѣстной степени знаніе исторіи и археологіи, создали Б. такую репутацію учености, что въ 1811 г. онъ былъ избранъ предсѣдателемъ только что основаннаго тогда «Общества исторіи и древностей россійскихъ». Это была дань серьезнаго уваженія къ его личности, такъ какъ обыкновенно на подобнаго рода должности выбирались люди высоко чиновные. Цѣлыхъ 12 лѣтъ, до 1823 г., Б. занималъ предсѣдательское кресло Общества и, по словамъ Строева, былъ его «душею и двигателемъ». Въ «Трудахъ и Лѣтописяхъ» Общества онъ напечаталъ: «О сребрѣ Ярославлѣ» (въ т. II); «Мнѣнія о генеалогическомъ древѣ г. Шагубатова» (въ т. III) и три «Рѣчи», читанныя въ торжественныхъ собраніяхъ Общества (т. I, II и III). † Б. 6 янв. 1836 г. на своей дачѣ подъ Симоновымъ, въ которой постоянно жилъ. Ср. «Критико-біогр. словарь» Венгерова, т. II.

Бекетовы. — Происходятъ отъ нѣкоего Ѳедора Бекетова. Въ XVII ст. Иванъ Ананьевичъ, Левъ Ананьевичъ и Иванъ Афанасьевичъ были: первый—дворяниномъ московскимъ, второй—стряпчимъ, третій—также дворяниномъ московскимъ. Въ XVIII ст. одинъ изъ Бекетовыхъ, Никита Афанасьевичъ (см. выше), былъ генералъ-поручикомъ и астраханскимъ губернаторомъ, род. 7 сент. 1729 г., умеръ холостымъ 9 іюня 1794 г. Екатерина Афанасьевна была замужемъ за Иваномъ Гавриловичемъ Дмитріевымъ; отъ этого брака родился извѣстный поэтъ Иванъ Ивановичъ Дмитріевъ. Платонъ Петровичъ Бекетовъ, род. въ 1776 г., ум. въ 1836 г., былъ предсѣдателемъ импер. московск. общества исторіи и древностей россійскихъ. Родъ Бекетовыхъ продолжается и понынѣ (см. выше).

Бекетъ (Ѳома Becket)—прославившійся подъ именемъ св. Ѳомы кентерберійскаго, передовой боецъ принципа папской власти въ Англіи, родился около 1119 г. въ Лондонѣ, изучалъ богословіе и право въ Оксфордѣ, Парижѣ и Болоньѣ, и своимъ самоотверженіемъ и преданностью интересамъ церкви съумѣлъ обратить на себя вниманіе архіепископа кентер-

берійскаго Теобальда, который часто пользовался имъ для самыхъ щекотливыхъ порученій, сдѣлалъ его своимъ архидіакономъ и исходатайствовалъ у короля Генриха II назначеніе его канцлеромъ королевства (1155). Въ этой должности Б. не только выказалъ талантъ гибкаго и преданнаго царедворца, умѣющаго льстить капризамъ и склонностямъ короля, но съ такимъ рвеніемъ боролся за возвышеніе королевскаго авторитета противъ посягательствъ церкви, что король возвелъ его въ санъ архіепископа кентерберійскаго и въ примасы королевства. Но тутъ Б. неожиданно измѣнилъ свой образъ дѣйствій. Въ качествѣ архіепископа онъ не зналъ иной высшей цѣли, какъ огражденіе клерикальной іерархіи отъ всякаго вмѣшательства государственной власти. Въ Англіи эта борьба между церковью и государствомъ обострилась еще въ силу того обстоятельства, что она вмѣстѣ съ тѣмъ была и борьбою между англосаксонскимъ народомъ и его норманскими завоевателями. Вся дѣятельность Б. была теперь устремлена къ полному освобожденію духовенства отъ подсудности свѣтскимъ властямъ и къ доставленію церкви богатствъ, которыя помогли бы ей укрѣпить свою самостоятельность. Генрихъ II, съ своей стороны, созвалъ соборъ духовныхъ и свѣтскихъ сановниковъ въ Кларендонѣ, на которомъ права церкви подверглись ограниченіямъ, а королевская власть въ церковныхъ вопросахъ была значительно расширена. Б. обѣщалъ подписать такъ называемыя 16 постановленій (конституцій) этого собора, но потомъ, когда они были отвергнуты папой, Александромъ III, взялъ назадъ свою подпись, и не смотря на всѣ испытанныя имъ послѣ этого преслѣдованія, твердо оставался при своемъ рѣшеніи. Чтобы избавиться отъ такого упорнаго противника, король заставилъ конвентъ въ Нортгемптонѣ осудить его (1164), какъ государственнаго измѣнника. Б. бѣжалъ во Францію къ Александру III, при посредничествѣ котораго между королемъ и его примасомъ достигнуто было, наконецъ, соглашеніе, давшее Б. возможность вернуться (1170) въ Англію. Но это перемиріе продолжалось недолго, и борьба готова была разразиться съ новой силой, когда 29 декабря 1170 Б. не стало. Вслѣдствіе вырвавшагося у короля, въ минуту раздраженія, неосторожнаго восклицанія, почему никто изъ его трусливыхъ придворныхъ не хочетъ избавить его отъ безпокойнаго попа, 4 рыцаря убили Б. на ступеняхъ алтаря въ соборномъ храмѣ. Но это преступленіе обошлось королю очень дорого. Чтобы не навлечь на себя грозившаго ему папскаго отлученія, онъ долженъ былъ отмѣнить кларендонскія постановленія и униженно вымаливать себѣ прощеніе у гроба убитаго. Убійцы поѣхали въ Римъ и выдержавъ тамъ церковное покаяніе, должны были предпринять путешествіе въ Іерусалимъ, чтобы отмолить свой грѣхъ. Два года спустя, Б. былъ причисленъ, какъ мученикъ за вѣру, къ лику святыхъ и народъ прославлялъ въ немъ жертву сопротивленія чужеземной власти. Генрихъ III перенесъ останки новаго святого въ особую *часовню, куда толпами* стекались вѣрующіе и *память о которой поэтъ* Чаусеръ (см. эта сл.) сохранилъ въ своихъ «Canterbury tales». День его смерти праздновался ежегодно, а черезъ каждыя 50 лѣтъ торжественно справляли его юбилей. Это продолжалось до Генриха VIII, который послѣ отложенія отъ Римской церкви завладѣлъ богатыми сокровищами часовни Б., послалъ святому приказъ предстать къ нему на судъ и когда тотъ не явился, осудилъ его какъ измѣнника. Имя его было вычеркнуто изъ календаря, а останки сожжены и развѣяны по вѣтру. Его «Epistolarum libri VI» собраны 1190 бенедиктинцемъ Аганомъ и изданы Лупусомъ (1682 г., Брюссель). Джильсъ (Giles), «Life and letters of Thomas a B.» (Лондонъ, 1846); Робертсонъ, «B. archbishop of Canterbury, a biography» (Лонд., 1859); Hook, «Lives of the archbishops of Canterbury» (томъ 2, Лонд., 1868); Рейтеръ, «Alexander III und die Kirche seiner Zeit» (3 т., Лейпц. 1860—64). Robertson, «Materials for the history of Th. B.» (1876—1888).

Бекешевская станица.—Кубанской обл., баталпашинскаго уѣзда; жит. 5500 (русск.).

Бекешъ (Békés) венгер. комитатъ въ бассейнѣ р. Тиссы, занимаетъ пространство въ 3420 кв. км. съ населеніемъ въ 229757 чел. (1880), большею частью мадьярскаго происхожденія и протестанскаго исповѣданія, и представляетъ почти сплошную низменность, почему и подвергается частымъ наводненіямъ отъ разлива протекающихъ по немъ рѣкъ. Этому же обильному орошенію комитатъ обязанъ своимъ замѣчательнымъ плодородіемъ, дѣлающимъ его благословеннѣйшимъ уголкомъ Венгріи. Земледѣліе и скотоводство одинаково здѣсь процвѣтаютъ и составляютъ главное занятіе трудолюбиваго населенія. Значительнѣйшимъ населеннымъ центромъ комитата является г. Б., съ прекраснымъ замкомъ графа Венкгейма.

Бекешъ (Касперъ)—знаменитый венгерскій полководецъ XVI в., который вмѣстѣ со Стефаномъ Баторіемъ былъ однимъ изъ претендентовъ на трансильванскій престолъ. Послѣ избранія Баторія въ князья, Б. бѣжалъ, но когда поляки пригласили Стефана на престолъ, Б. явился въ Польшу просить прощенія у Баторія и былъ назначенъ предводителемъ венгерской пѣхоты; на этой должности онъ прославилъ себя во всѣхъ войнахъ, веденныхъ Стефаномъ, и умеръ въ Гроднѣ въ 1580 г. Такъ какъ въ концѣ жизни Б. сталъ совершеннымъ атеистомъ, то священники не позволили похоронить его ни на одномъ изъ кладбищъ въ Гроднѣ и Вильнѣ, вслѣдствіе чего Стефанъ Баторій велѣлъ похоронить его на песчаномъ холмѣ, на берегу Виліи, вслѣдствіе чего холмъ этотъ получилъ названіе «Бекешовой горы». По имени этого же Б. «бекешкой» названа одежда въ родѣ сюртука, окаймленнаго какимъ нибудь мѣхомъ.

Сынъ его, Владиславъ—начальникъ венгерскаго полка въ войскѣ польскаго короля Сигизмунда III. Въ 1587 г. участвовалъ въ войнѣ противъ эрцгерцога Максимиліана Австрійскаго, который явился соперникомъ Стефана Баторія въ притязаніяхъ на польскую корону. Затѣмъ Б. воевалъ противъ турокъ въ Венгріи и наконецъ участвововалъ въ походѣ Сигизмунда III въ Швецію, гдѣ сначала побѣждалъ шведовъ, но потомъ былъ взятъ Судерман-

номъ въ плѣнъ. Возвратившись въ Польшу, онъ въ 1600 г. былъ полковникомъ при Янѣ Замойскомъ и принималъ участіе въ войнѣ противъ Михаила, господаря волошскаго.

Бекешъ-Чаба (Bekes Csaba)—мѣстечко въ венгерскомъ комитатѣ Бекешъ, см. Чаба.

Беки (Уильямъ Бальфуръ Baikie) — англійскій путешественникъ, род. въ 1824 г. въ Шотландіи, изучалъ медицину и въ качествѣ медика присоединился къ экспедиціи парохода Плэйбъ, который долженъ былъ въ 1854 г., подъ начальствомъ консула Бикрофта, подняться по Бинуе, притоку Нигера, для оказанія помощи путешественникамъ Барту и Фогелю. Бикрофтъ † до начала экспедиціи, и во главѣ ея сталъ теперь Б., проплывшій по Бинуе отъ впаденія его въ Нигеръ вверхъ по теченію на протяженіи 600 км. Описана эта экспедиція въ его сочин.: «Narrative of an exploring voyage up the rivers Kwora and Binue in 1854» (Лонд., 1856). Въ 1857 г. онъ предпринялъ второе путешествіе къ Нигеру и на этотъ разъ провелъ 7 лѣтъ въ странахъ, лежащихъ по его берегамъ, устанавливая правильныя торговыя сношенія и собирая коллекціи. Основавъ противъ устья Бинуе торговую станцію Лукойя, существующую и понынѣ, онъ предпринималъ отсюда экскурсіи въ Рупэ, Гаусса и др. земли до самаго Кано и собиралъ свѣдѣнія о Суданѣ. Его дѣятельность въ этой странѣ изложена въ изд.: «Correspondence with British ministers and agents in foreign countries and with foreign ministers in England, relating to the slave trade, 1862. Presented to parliament» (Лонд. 1863), выдержки изъ котораго, спеціально по вопросамъ географіи, напечатаны были Бартомъ въ «Zeitschr. für allg. Erdkunde» (1863, февр.) Б. умеръ, на возвратномъ пути въ Англію, въ Сіерра-Леоне 30 ноября 1864.

Бёкингъ (Эдуардъ Böcking) — юристъ, род. 20 мая 1802 г. въ Трарбахѣ на Мозелѣ, получилъ юридическое образованіе въ Гейдельбергѣ, Берлинѣ и Боннѣ, гдѣ съ 1835 года состоялъ профессоромъ правъ и ум. 3 мая 1870. Какъ представитель историческаго метода въ юриспруденціи, Б. выдавался громадной начитанностью, точностью своихъ филологическихъ и библіографическихъ указаній, опредѣленными и ясными взглядами. Извѣстность составилъ себѣ главнымъ образомъ изданіемъ юридическихъ классиковъ; кромѣ того, онъ издалъ «Mosella» Авзонія, съ латинскимъ текстомъ и нѣмецкимъ переводомъ (Берл., 1828, нов. изд. 1845 вмѣстѣ съ Мозельскими стихотвореніями Венанція Фортунатуса); «Brachylogus» (Боннъ, 1829); «Notitia dignitatum utriusque imperii» (1839—50); сочиненія А. В. Шлегеля (1845, 12 т.): «Opera quae reperiri potuerunt omnia» Ульриха Гуттена (1859—62, 5 т.) и къ этому «Прибавленіе» «Epistolae obscurorum virorum» (1865—70, 2 т.). Въ числѣ его собственныхъ сочиненій нужно упомянуть: «Institutiones» Гая (1841), «Röm. Privatrecht. Institutionen des röm. Civilrechts» (2-ое изд. 1862); «Pandekten des röm. Privatrechts». (2 изд. 1862).

Бекіары (тур.)—наемныя войска.

Беккари (Джіакомо-Бартоломео Beccari)—италіянскій физикъ и медикъ, род. въ Болоньѣ въ 1682 г., умеръ тамъ-же въ 1766 г. Соединившись съ Морганьи, Манфреди и друг., Б. основалъ общество, названное ими Accademia degli Inquieti, съ цѣлью освободиться отъ узъ старой схоластической философіи. Благодаря помощи со стороны графа Марсильи, общество это преобразовалось скоро въ болонскій институтъ наукъ и искусствъ (1711). Б. занялъ тамъ кафедру физики и химіи, а впослѣдствіи еще каѳедру медицины и анатоміи. Послѣ смерти Вальсальва онъ былъ избранъ президентомъ института. Замѣчательнѣйшія сочиненія Б. слѣдующія: «De Bononiensi constitutione hyemali anni 1729» (Acta Acad. nat. curios., II, 142) «De longis jejunis dissert.» (Падуя, 1743); «De quam plurimis phosphoris nunc primum detectis commentarius» (Болонья, 1744); «De qualitatibus quibusdam quae phosphororum luci obstant», «De solutione corporum», «De medicati Recorbarii Aquis, de Lacte» (всѣ въ Comment. Bonon., т. I и II).

Беккари (Одоардо Beccari)—итальянскій ботаникъ и ученый путешественникъ, род. 19 нояб. 1843 г. во Флоренціи, учился въ гимназіи въ Луккѣ, потомъ въ университетѣ въ Пизѣ и въ 1855 г. предпринялъ вмѣстѣ съ маркизомъ Доріа путешествіе на о-въ Борнео, въ сѣверной части котораго онъ прожилъ до янв. 1868 г. у саравакскаго раджи, сэра Джемса Брука. Вернувшись въ Италію съ богатой добычей ботаническихъ и зоологическихъ предметовъ, онъ основалъ «Nuovo giornale botanico italiano», въ первыхъ выпускахъ котораго (1869—71) напечатаны его ботаническія изслѣдованія о-ва Борнео; но уже въ 1870 г. онъ соединился съ маркизомъ Антинора и проф. Исселемъ для экспедиціи въ Красное море, въ которой они посѣтили Ассабскій заливъ, Далакскій архипелагъ, а также страну боготовъ и Барка на сѣверѣ Абессиніи (см. Иссель, «Viaggio nel mar Rosso e tra i Bogos», Миланъ, 1872). Проживъ съ годъ на родинѣ, онъ 27 нояб. 1871 г. пустился вмѣстѣ съ d'Альберти въ новое путешествіе въ Новую Гвинею. Выѣхавъ изъ Амбоины, они пристали 9 апр. 1872 г. къ югозападному берегу Новой Гвинеи и послѣ нѣсколькихъ экспедицій внутрь страны вернулись въ Амбоину 6 дек. Д'Альберти уѣхалъ въ Сидней, а Б. отправился къ о-вамъ Ару и Кей и 6 окт. 1873 г. переѣхалъ на Мангкассаръ, чтобы продолжать свои изысканія на Целебесѣ. 22 янв. 1875 г. онъ предпринялъ второе путешествіе въ Новую Гвинею изъ Амбоины, посѣтилъ Арфакскую гору и вернулся въ іюлѣ въ Тернате. Послѣ третьей поѣздки на Новую Гвинею (нояб. 1875 до іюня 1876) онъ возвратился въ Италію. Его изслѣдованія и отчеты объ экспедиціи въ Новую Гвинею напечатаны въ: «Bulletino della societa geografica italiana» (1873—74). См. «Viaggio dei Signori Antinori B. ed Issel» (Тур., 1874); Кора, «Spedizione italiana alla Nuova Guinea» (Туринъ, 1872).

Беккарія (Джіованни-Баптиста)—род. въ Мондови, въ Италіи, въ 1716 г., ум. въ 1781 г.; аббатъ, профессоръ въ Туринѣ, съ 1748 г. занимался электричествомъ. Онъ показалъ, что электричество обыкновенныхъ машинъ тренія разлагаетъ сурикъ, свинцовыя

бѣлила, оловянную окись, возстановляя изъ нихъ металлическій свинецъ и олово. Занимался также атмосфернымъ электричествомъ и, подобно петербургскому академику Рихману, дѣлалъ опасные опыты надъ электричествомъ, проходящимъ въ громоотводахъ. Б. написалъ сочиненіе подъ заглавіемъ: «Dell Elettricismo naturale ed artificiale» 1753 г., (Объ натуральномъ и искусственномъ электричествѣ). Это замѣчательное для того времени сочиненіе было оцѣнено по достоинству современными ему знаменитостями ученаго міра, каковы были англичанинъ Пристлей и американецъ Франклинъ, по порученію котораго названное сочиненіе было переведено на англійскій языкъ. Беккарія занимался также опредѣленіемъ градуса меридіана въ Пьемонтѣ и по этому поводу показалъ вліяніе притяженія большихъ массъ горъ, а именно Альповъ, на качанія маятника; см. его: «Lettere d'un Italiano ad un Parigino» (Письма одного итальянца къ парижанину).

Беккарія (Cesare Beccaria) — знаменитый публицистъ, родился въ Миланѣ 15 марта 1738 г., по праву первородства наслѣдовалъ титулъ маркиза Бенесано, учился въ университетѣ въ Павіи, гдѣ въ 1758 г. получилъ степень доктора правъ. Въ то время Италія представляла рядъ мелкихъ государствъ, раболѣпно заискивавшихъ передъ иностранными правительствами. При полномъ отсутствіи политической независимости умственная жизнь страны находилась въ совершенномъ застоѣ. Родина Б. подпала подъ власть Австріи и, по словамъ самого Б., въ Миланѣ при населеніи въ 120000 жителей, едвали можно было найти 20 человѣкъ, цѣнившихъ просвѣщеніе. При всеобщей апатіи, при склонности къ спокойствію самого Б. и при его недовѣрчивости къ собственнымъ силамъ, онъ едвали выступилъ бы на литературное поприще, еслибы не нашелъ глубокаго сочувствія и поддержки въ тѣсномъ кружкѣ просвѣщенныхъ людей, который подъ названіемъ «Il Caffé» (кофейнаго) сгруппировался въ Миланѣ вокругъ братьевъ Верри. Кружокъ этотъ горячо интересовался всѣми вопросами своего бурнаго времени и даже издавалъ журналъ, который, подъ тѣмъ же названіемъ «Il Caffé», печатался въ Брешіи, такъ какъ сотрудники (въ числѣ ихъ былъ и Б.) избѣгали мѣстной цензуры и тщательно скрывали свои имена. Журналъ просуществовалъ два года (съ іюня 1764 по іюнь 1766) и обратилъ на себя вниманіе за-границей. Въ то время Вольтеръ и энциклопедисты во Франціи выдвинули въ печати на первый планъ вопросы о вѣротерпимости и объ отмѣнѣ пытки. Процессъ Жана Калласа въ Тулузѣ (1762), увѣковѣченный защитой Вольтера, поднялъ всѣ литературныя силы противъ изувѣрства и уголовныхъ законовъ, которые его поддерживали. По плану энциклопедистовъ атака должна была открыться сразу и по возможности во всѣхъ пунктахъ Европы. Миланскій кружокъ получилъ приглашеніе принять участіе въ предполагаемомъ походѣ, и по единодушному рѣшенію его членовъ 25-ти лѣтній Б. долженъ былъ *написать сочиненіе* о преступленіяхъ и наказаніяхъ. *Черезъ 10 мѣсяцевъ* трудъ былъ доведенъ до конца, и 10 апр. 1764 г. рукопись сочиненія: «Dei delitti e delle pene» была отправлена для напечатанія въ типографію Обера въ Ливорно, такъ какъ въ Тосканѣ была при Леопольдѣ почти полная свобода печати. Первое изданіе вышло въ свѣтъ въ августѣ 1764 г. безъ означенія мѣста печати и имени автора. Оно быстро разошлось въ Италіи. Опасаясь преслѣдованій, отъ которыхъ его спасли только общественное мнѣніе и покровительство миланскаго намѣстника, Б. нѣкоторыя мысли старался излагать туманно. Тѣмъ не менѣе смѣлость и сила его рѣчи вызвали всеобщее удивленіе. Въ первые же два года посвоемъ изданіи книга Б. появилась на французскомъ, нѣмецк., англ. и голландскомъ языкахъ. Изъ этихъ переводовъ особенно замѣчателенъ франц. переводъ аббата Мореллэ (Пар., 1766), который придалъ трактату Б. другой порядокъ изложенія, принятый впослѣдствіи и самимъ Б. въ дальнѣйшихъ изданіяхъ своей книги. При обширераспространенности франц. языка переводъ Мореллэ распространилъ идеи Б. по всей Европѣ. Впечатлѣніе, произведенное трактатомъ Б., было громадно; для современниковъ онъ обладалъ чарующей силой. Они называли идеи Б. откровеніемъ свыше и пророчествомъ будущаго. Энциклопедисты величали Б. новымъ Ликургомъ, единственнымъ законодателемъ своего времени; Дидро, Вольтеръ, Гельвецій спѣшили къ трактату Б. присоединить свои примѣчанія и комментаріи. На мнѣнія Б., какъ на новый законъ, ссылались даже въ уголовныхъ судахъ въ Австріи, въ Германіи и въ особенности во Франціи, чтобы смягчить жестокость приговоровъ. Коронованныя особы вступали съ Б. въ сношенія. Екатерина II вызвала его въ Россію, и онъ даже рѣшился ѣхать къ намъ, но д'Аламбертъ былъ противъ этой поѣздки; ея не допустило и австрійское правительство, учредивъ для Б. въ 1769 г. каеедру политической экономіи въ Миланѣ, гдѣ онъ и умеръ 28 ноября 1794 г.

Беккарія окончательно поколебалъ всеобщую вѣру въ устрашеніе казнями, какъ въ единственное и всесильное средство для уничтоженія преступленій; онъ доказалъ, что суровыя наказанія, ожесточая нравы, только увеличиваютъ преступность въ народѣ, и что политическая мудрость безусловно требуетъ постояннаго смягченія системы наказаній. Онъ выразилъ глубокое негодованіе противъ возмутительныхъ пытокъ и варварскихъ казней своего времени и указалъ на нелѣпость въ самомъ законѣ предустановлять уголовныя доказательства; онъ возсталъ противъ тайныхъ обвиненій, развращающихъ гражданъ, но въ особенности противъ смертной казни, всегда вредной въ благоустроенномъ государствѣ по своимъ разнообразнымъ послѣдствіямъ для всего общества. Б. первый поднялъ вопросъ объ отмѣнѣ смертной казни и къ аргументаціи его до сихъ поръ не прибавлено ничего новаго. Если бы Б. ограничился только этимъ смѣлымъ протестомъ противъ безсмысленныхъ установленій и жестокости уголовной практики, то и тогда заслуга его была бы велика. Но Б. обнаружилъ и высокое творческое дарованіе и далъ новыя основанія для уголовной политики. Онъ отдѣлилъ

кругъ дѣйствительныхъ преступленій отъ воображаемыхъ и произвольныхъ; въ самомъ экономическомъ строѣ общества и въ устарѣломъ механизмѣ государства онъ указалъ причины, отъ которыхъ преступленія неизбѣжно размножаются, и выяснилъ лучшія средства для борьбы съ преступленіями. Онъ первый выразилъ убѣжденіе, что нельзя даже вполнѣ оправдать наказаній, пока для предупрежденія преступленій общество и законъ не приняли всѣхъ иныхъ наилучшихъ мѣръ, какія возможны при данныхъ условіяхъ народной жизни. Для уменьшенія числа преступленій Б. требуетъ отъ просвѣщеннаго правительства прежде всего распространенія образованія въ народѣ, мѣръ для развитія благосостоянія въ массѣ, постепеннаго уравненія всѣхъ гражданъ какъ въ нравственныхъ, такъ и въ матеріальныхъ выгодахъ, какія на долю каждаго должна бы давать общественная жизнь. Это основной мотивъ трактата, выраженный сдержанно, но твердо и отчетливо. Конечно, мысли, выраженныя въ трактатѣ Б., онъ не первый оповѣстилъ міру, но его заслуга заключается въ томъ, что онъ свелъ въ одно стройное цѣлое отрывочныя идеи предшествовавшихъ ему мыслителей. Трактатъ его, можетъ быть, не отличается философской глубиной, но онъ говоритъ сердцу и чувству человѣка и написанъ съ искреннимъ воодушевленіемъ, которое охватило его современниковъ и побудило ихъ немедленно приступить къ отмѣнѣ наиболѣе жестокихъ уголовныхъ законовъ. Но трактатъ Б. стоялъ выше своего времени, идеи его лишь съ трудомъ утверждались въ жизни и немалому еще могли бы мы и въ настоящее время поучиться у Б. Почти вслѣдъ за изданіемъ этого трактата Фридрихъ II составилъ для Пруссіи новый уголовный кодексъ съ значительнымъ смягченіемъ наказаній; Іосифъ II отмѣнилъ пытки, вычеркнулъ изъ кодекса мнимыя и религіозныя и нравственныя преступленія, чрезвычайно смягчилъ наказанія за дѣйствительныя религіозныя и политическія преступленія, уменьшилъ число смертныхъ казней; въ Тосканѣ герцогъ Леопольдъ уничтожилъ пытки, совершенно отмѣнилъ смертную казнь и столь же, если не больше, смягчилъ наказанія за упомянутыя выше преступленія; во Франціи, во время Революціи, сдѣланы были перемѣны въ томъ же духѣ; въ Россіи императрица Екатерина II стремилась осуществить идеи Б. И что-же? Не прошло и 10 лѣтъ, какъ прежній порядокъ, съ незначительными измѣненіями, возвратился во всѣхъ этихъ странахъ, а въ Россіи смертная казнь, фактически уничтоженная было при Елисаветѣ Петровнѣ, вновь призвана была для устрашенія массы. Достаточно сказать, что въ Пруссіи, еще въ началѣ нынѣшняго столѣтія, существовало четвертованіе снизу вверхъ и сверху внизъ; что во Франціи только послѣ 1830 г. отмѣнены клейменія, отсѣченія пальца; что въ Россіи лишь въ 1863 г. отмѣнены въ принципѣ тѣлесныя наказанія; что даже въ наше время въ Европѣ, вообще говоря, наказанія далеки отъ той мягкости и умѣренности, которой желалъ Б., а юстиція еще страдаетъ многими изъ тѣхъ недостатковъ, противъ которыхъ онъ возставалъ.

Трактатъ Б. о преступленіяхъ и наказаніяхъ признается однимъ изъ источниковъ нашего законодательства. Въ первые годы своего царствованія Екатерина II одушевлена была искреннимъ стремленіемъ усвоить Россіи высокія идеи Б., которыя она внесла въ свой Наказъ 1767 г., данный коммиссіи для сочиненія проекта новаго Уложенія (П. С. З., № 12949). На рукописи Наказа,—которая хранится въ залѣ общаго собранія Правительствующаго Сената въ серебрянномъ ковчегѣ,—имѣется собственноручная помѣтка императрицы о томъ, что вся X глава Наказа: «Объ обрядѣ криминальнаго суда» есть переводъ изъ книги Б., сдѣланный по ея повелѣнію Григоріемъ Козицкимъ. Хотя, судя по заглавію, X глава посвящена лишь вопросамъ судопроизводства, но въ ней говорится и о законахъ вообще и о преступленіяхъ и наказаніяхъ. Сверхъ того, заимствованія изъ Б. встрѣчаются и въ главахъ V, VI и IX. По своему содержанію къ уголовному праву можетъ быть отнесена треть всего Наказа—227 статей, и изъ нихъ 114 принадлежатъ Беккаріи. Однако, не всѣ его мнѣнія приняты и по нѣкоторымъ вопросамъ предпочтеніе отдано Монтескье. Не мало въ Наказѣ и недомолвокъ. Такъ, въ немъ хотя и говорится о равенствѣ всѣхъ передъ закономъ (ст. 34), но не упоминается о равенствѣ наказаній для всѣхъ (у Б. § 27). Кромѣ того, въ Наказѣ допущено прямое противорѣчіе по вопросу о смертной казни, такъ какъ статьи 79 и 486 заимствованныя у Монтескье, не согласованы съ ст. 209—212, взятыми у Б. Наказъ не получилъ силы закона, но и въ позднѣйшемъ своемъ законодательствѣ Екатерина иногда руководствовалась идеями Б. Именно, мысль Б., чтобы каждый былъ судимъ себѣ равнымъ, нашла себѣ выраженіе въ Учрежденіи о губерніяхъ 1775 г., по которому каждое сословіе въ Россіи получило свой особый гражданскій и уголовный судъ. Но нельзя не замѣтить, что мысли Б. болѣе соотвѣтствуетъ судъ присяжныхъ, чѣмъ суды сословные. Положенія Наказа остались въ области благихъ пожеланій, но именно X глава его, заимствованная у Б., отчасти получила силу закона, такъ какъ при составленіи Свода Законовъ она включена была въ число источниковъ главы III «Законовъ о судопроизводствѣ по дѣламъ о преступленіяхъ и проступкахъ» (т. XV, ч. II Св. Зак. по изд. 1876 г.). Такимъ образомъ, черезъ посредство Наказа нѣкоторыя положенія Б. о предварительномъ арестѣ и о силѣ доказательствъ до сихъ поръ остались закономъ, дѣйствующимъ въ тѣхъ частяхъ Имперіи, гдѣ еще не введены судебные уставы 1864 г. Этимъ путемъ утвердилось въ сознаніи малообразованныхъ судей прежняго времени правило Б., внесенное въ законъ, о томъ, что «чѣмъ болѣе тяжко обвиненіе, тѣмъ сильнѣе должны быть и доказательства» (ст. 345, т. XV, ч. II). Это правило, помѣщенное рядомъ съ изреченіемъ Петра Великаго, что «лучше освободить десять виновныхъ, нежели приговорить невиннаго» (ст. 346, взята изъ ст. 9 Воинскаго Устава 1716 г.), предупредило множество казней за преступленія, не вполнѣ доказанныя. Но истинный смыслъ всего ученія Б. о доказательствахъ, требовавшій сво-

боднаго убѣжденія судьи въ виновности или невинности обвиняемаго, не былъ усвоенъ нашимъ законодательствомъ до судебной реформы 1864 г. Прибавимъ, наконецъ, что и составители судебныхъ уставовъ руководствовались трактатомъ Б. и, между прочимъ, вполнѣ усвоили нашему новому законодательству ученіе Б. о присягѣ, которое не было введено въ Наказѣ 1767 г.

Кромѣ своего трактата о преступленіяхъ и наказаніяхъ, Б. не написалъ ничего замѣчательнаго. На родинѣ его пользуется еще извѣстностью его сочиненіе о языкѣ и теоріи слога—«Ricerche intorno alla natura dello stilo» (Миланъ, 1770), но его политико-экономическіе труды не поднимаются надъ уровнемъ посредственности. Лучшее изданіе полнаго собранія его сочиненій («Opere») сдѣлано Виллари (Флор., 1854), а лучшее изданіе его знаменитаго трактата приложено къ изслѣдованію Канту «B. il diritto penale» (Флор., 1862; франц. переводъ Лакуанта и Дельпеш'а, Пар., 1885). Въ 1870 г. на пожертвованія всего образованнаго міра былъ воздвигнутъ Б. памятникъ въ родномъ его городѣ. Статуя, сдѣланная скульпторомъ Гранди, изображаетъ Б. въ тотъ моментъ, когда, остановившись съ перомъ въ рукѣ, онъ готовится написать: «но если я докажу, что смертная казнь не оправдывается ни пользою, ни необходимостью, то дѣло человѣчества будетъ выиграно». Слова эти изображены на памятникѣ. Со смертью сына Б., Юлія (1856), родъ его прекратился. Въ настоящее время трактатъ Б. переведенъ на 22 языка. Виднѣйшіе криминалисты не перестаютъ переводить его: новѣйшій нѣмец. переводъ принадлежитъ Глазеру (Вѣна, 1876), французскій—Фостенъ Эли (Faustin Hélie, Пар., 1856). На русскомъ языкѣ, помимо извлеченія въ Наказѣ Екатерины II, имѣются пять полныхъ переводовъ Б. Первый переводъ Дмитрія Языкова («Разсужденіе о преступленіяхъ и наказаніяхъ съ присовокупленіемъ примѣчаній Дидерота и переписки Б. съ Мореллэтомъ», напечатанъ по Высочайшему повелѣнію, Спб., 1803), сдѣланный съ французз. изданія Морелла, по тщательности своей далеко превосходитъ послѣдующій переводъ Хрущова (1806). Переводъ Ив. Соболева («О преступленіяхъ и наказаніяхъ», Радомъ, 1878) сдѣланъ съ неудовлетворительнаго итальянскаго изданія 1853 г., въ которомъ сочиненіе Б. помѣщено въ томъ видѣ, въ какомъ оно было напечатано въ первыхъ итал. изданіяхъ до исправленія самимъ авторомъ порядка своего изложенія, согласно франц. изданію Морелла. Переводъ С. Заруднаго («Б. о преступленіяхъ и наказаніяхъ въ сравненіи съ главою X Наказа Екатерины II и съ современными законами», Спб., 1879) не всегда точенъ, въ особенности при передачѣ политико-экономическихъ идей, но изданіе это заслуживаетъ полнаго вниманія, такъ какъ въ немъ параллельно съ текстомъ Б. помѣщенъ текстъ Наказа и современныхъ русскихъ законовъ; для изученія вліянія Б. на наше законодательство интересны и приложенія переводчика. Новѣйшій лучшій переводъ, сдѣланный, какъ и переводъ С. Заруднаго съ изданія Канту, принадлежитъ С. Я. Бѣликову («О преступленіяхъ и наказаніяхъ»; Харьковъ, 1889), который приложилъ къ своему изданію этюдъ о значеніи Б. въ наукѣ и въ исторіи русскаго законодательства. Ср. Ринальдини, «B., biographische Skizze nach Cantu's B.» (Вѣна 1865); Амато-Амати, «Vita ed opere di Cesare B.» (Миланъ, 1872); Путелли, «B. e la pena di morte» (Удино, 1878); С. Я. Бѣликовъ, «Б. и значеніе его въ наукѣ уголовнаго права» («Журналъ Мин. Юстиціи», 1863 г., кн. 7); А. Городисскій (псевдонимъ А. Ѳ. Кистяковскаго), «Вліяніе Б. на русское уголовное право» (тамъ же, 1864 г. кн. 9).

Беккафуми (Доменико Beccafumi) извѣстный подъ именемъ иль-Мекерино живописецъ и скульпторъ, род. въ Сіенѣ 1486, умеръ тамъ же 1551, работалъ вмѣстѣ съ Содомой надъ фресками въ ораторіи сан-Бернардино, усвоилъ себѣ его манеру и, пока придерживался ея, обнаружилъ и въ другихъ своихъ произведеніяхъ, напр. въ большой картинѣ св. Катерины Сіенской (въ тамошней академіи), простоту и благородное изящество. Позднѣе онъ обратился къ флорентинскому стилю, но къ невыгодѣ для себя. Изъ его пластическихъ произведеній извѣстны восемь ангеловъ изъ бронзы—въ сіенскомъ соборѣ.

Беккератъ (Германъ Beckerath)—прусс. политическій дѣятель, род. 13 дек. 1801 въ Крефельдѣ, въ семьѣ бѣднаго менонитскаго ткача, служилъ сначала въ одномъ изъ тамошнихъ банкирскихъ домовъ, а потомъ открылъ свою собственную контору и составилъ себѣ значительное состояніе. Въ 1847 г. онъ былъ избранъ отъ родного города въ прусскій соединенный ландтагъ и занялъ въ немъ вліятельное положеніе, какъ членъ либеральной партіи. Ему принадлежитъ редакція адреса на тронную рѣчь отъ 11 апрѣля. Избранный весною 1848 г. во франкфуртское національное собраніе, онъ примкнулъ къ правому центру и получилъ портфель министра финансовъ въ имперскомъ министерствѣ. Фридрихъ Вильгельмъ IV пригласилъ его въ Берлинъ для образованія новаго министерства, но составленная имъ программа, настаивавшая на строго конституціонной политикѣ, не получила одобренія короля, и Б. вернулся во Франкфуртъ ни съ чѣмъ. Въ 1849 г. онъ былъ однимъ изъ членовъ депутаціи, ѣздившей въ Берлинъ для врученія королю императорской короны. Вышедши изъ министерства вслѣдствіе несогласія со своими товарищами, онъ въ качествѣ депутата защищалъ прусскую политику объединенія и участвовалъ въ эрфуртскомъ парламентѣ. Той же политикѣ онъ слѣдовалъ и въ прусской нижней палатѣ, и потому былъ противникомъ министерства Мантейфеля, которое отказывалось отъ всякихъ объединительныхъ плановъ. Умеръ 12 мая 1870 г. См. Kapstadt, «Hermann von B.» (Брауншвейгъ, 1875).

Беккерель (Александръ - Эдмонъ Becquerel)—современный физикъ, сынъ Антонія-Цезаря Б. (см. ниже), родился 24 марта 1820 г., состоитъ профессоромъ въ консерваторіи ремеслъ и искусствъ, въ агрономическомъ институтѣ, профессоромъ-администраторомъ въ естественно-историческомъ музеѣ, президентомъ общества содѣйствія національной промышленности и членомъ института. Первой опублико-

ванной работой Б. было изученіе солнечнаго спектра и электрическаго свѣта («Comptes rendus de l'Acad. des sc.», 1839—41); другія важнѣйшія работы его: «Lois du dégagement de la chaleur pendant le passage des courants électriques»; «Effets produits sur les corps par les rayons solaires» (Законы нагрѣванія гальваническимъ токомъ и дѣйствія солнечныхъ лучей на тѣла). Совмѣстно съ отцомъ произвелъ много изслѣдованій надъ электричествомъ и фосфоричностью; часть ихъ находится въ его большомъ сочиненіи: «Свѣтъ» («La lumière, ses causes et ses effets», Парижъ, 1867—1868, 2 тома). Въ сотрудничествѣ съ Кагуромъ (Cahours) сдѣлалъ опредѣленія преломляющихъ способностей жидкостей, съ Фреми (Frémy)—электрохимическія изслѣдованія. Изъ другихъ работъ упомянемъ—отдѣленіе электричества въ гальваническихъ батареяхъ, электрическія явленія, происходящія отъ освѣщенія тѣлъ; свѣтовыя явленія какъ слѣдствіе освѣщенія; наблюденія внѣ красной части спектра посредствомъ дѣйствія фосфоричности; термоэлектрическія изысканія; дѣйствіе магнетизма на всѣ тѣла; фосфоричность, возбуждаемая солнечнымъ свѣтомъ; цвѣтное фотографированіе солнечнаго спектра. Относительно цвѣтной фотографіи спектра надо замѣтить, что цвѣта изображенія спектра, полученнаго на серебряной поверхности, были очень несовершенны и что отъ дѣйствія свѣта изображеніе мало по малу обезцвѣчивается. Опыты Б., какъ и опыты Ньепса де Сен-Виктора, интересны какъ первыя попытки фотографированія съ сохраненіемъ натуральныхъ цвѣтовъ, но ни тотъ, ни другой не могли найти средства закрѣпить полученные цвѣта. Только очень недавно, а именно въ январѣ нынѣшняго 1891 г., французскій ученый Липпманъ заявилъ, что онъ не только получилъ цвѣтное изображеніе спектра, но и закрѣпилъ его. Вышеприведенное перечисленіе работъ Эдмона Б., хотя еще не полное, показываетъ какъ разнообразны предметы его изслѣдованій. Большая часть ихъ описана въ «Annales de chim. et de phys.» (Серіи III, IV и V), а также въ «Comptes rendus de l'Acad. des sciences». Этотъ талантливый и заслуженный ученый, которому наступилъ 72-й годъ, занимается наукою и до сихъ поръ.

Беккерель (Альфредъ) — врачъ, братъ предидущаго, род. 1814 въ Парижѣ, † тамъ же въ 1866 г., пріобрѣлъ себѣ имя своими трудами по патологіи, именно изслѣдованіями состава крови и мочи въ здоровомъ и болѣзн. состояніяхъ, а также примѣненіемъ электричества къ терапіи. Главное его сочиненіе: Des applications de l'électricité à la thérapeutique médicale» (Парижъ, 2 изд., 1860).

Беккерель (Антоній-Цезарь Becquerel)—французскій физикъ, род. 7 марта 1788, † 17 января 1878. Онъ получилъ первоначальное образованіе въ школѣ въ Фонтенебло подъ руководствомъ Билли, учениками котораго были также знаменитые: Пуассонъ (математикъ) и Араго (физикъ). Въ 1806 г. онъ поступилъ въ политехническую школу, а по окончаніи въ ней курса перешелъ въ прикладную школу (Ecole d'application) въ Метцѣ, по инженерной части, и выпущенъ оттуда въ гвардію съ чиномъ лейтенанта 2-го ранга. Тотчасъ послѣ этого Б. отправился въ дѣйствующую армію въ Испанію, выступивъ подъ начальствомъ генерала Сюше; Б. оставался въ арміи два съ половиною года и принималъ участіе въ осадѣ шести испанскихъ городовъ. Біографы Б. отзываются съ величайшей похвалою о его военныхъ заслугахъ, но продолжительная дѣятельность этого рода была не по его физическимъ силамъ: онъ былъ вынужденъ, по слабому здоровью, выйти въ отставку въ возрастѣ 24 лѣтъ. Оставивъ военную службу въ чинѣ капитана и съ орденомъ Почетнаго легіона, Б. занялъ нарочно для него учрежденное мѣсто помощника инспектора, по части преподаванія въ политехнической школѣ. Однако, чувство долга военнаго человѣка, проснувшееся въ немъ при нашествіи на Францію соединенныхъ силъ нѣсколькихъ европейскихъ державъ, вновь заставили Б. поступить на дѣйствительную службу, и опять же сказавшаяся слабость здоровья принудила его вскорѣ разстаться съ военнымъ дѣломъ и въ этотъ разъ навсегда. Б. было въ это время 27 лѣтъ, онъ былъ уже женатъ, но еще не составилъ опредѣленнаго рѣшенія относительно выбора занятій. Однако, колебанія продолжались недолго: подъ вліяніемъ воспоминаній о прежнихъ успѣшныхъ занятіяхъ подъ руководствомъ Билли и благоразумныхъ совѣтовъ двоюроднаго брата его матери, извѣстнаго художника Жироде (Girodet-Trioson, творца «Погребенія Аталы»), Б. рѣшился отдаться научнымъ занятіямъ. Избравъ минералогію и заинтересовавшись въ особенности электрическими свойствами минераловъ, онъ перешелъ къ занятіямъ электричествомъ вообще и такимъ образомъ вступилъ на путь, отъ котораго во все время послѣдующей своей почти шестидесятилѣтней научной дѣятельности отклонялся рѣдко и ненадолго. Б. написалъ 529 замѣтокъ, ученыхъ мемуаровъ и отдѣльныхъ сочиненій, все, почти исключительно, по электричеству; однако, въ этомъ числѣ находится нѣсколько работъ по агрономіи, метеорологіи и геологіи, которой онъ занимался подъ руководствомъ Броньяра.

Нѣкоторые біографы Б. (напр. Joannis въ «Grande Encyclopedie») ставятъ его на ряду съ его славными соотечественниками Амперомъ и Араго, но такая оцѣнка его ученыхъ заслугъ преувеличена. Работы Б. очень многочисленны и разнообразны, но это послѣднее ихъ качество можетъ быть и было причиною, что онъ не доходилъ до глубины, которая была доступна Амперу и Араго. Тѣмъ не менѣе, Б. былъ часто оригиналенъ и вообще очень замѣчателенъ своими трудами, какъ это можно видѣть изъ нижеслѣдущей краткой характеристики важнѣйшихъ его произведеній. Онъ выступилъ на ученое поприще впервые въ 1819 году съ описаніемъ открытой имъ въ окрестностяхъ Парижа группы минераловъ, присутствія которыхъ никакъ нельзя было ожидать по геологическому характеру слоя, въ которомъ они были найдены; кромѣ того Б., подъ вліяніемъ знаменитаго минералога Гайю (Haüy), далъ точное кристаллографическое описаніе новыхъ формъ углекислой из-

вести, найденной имъ въ Ніеврѣ. Къ тому же времени относятся изслѣдованія Б. электризованія тѣлъ посредствомъ ихъ сжатія и вообще давленіемъ, на нихъ производимымъ; Гайю полагалъ, что это свойство принадлежитъ немногимъ минераламъ, но Б. доказалъ, что оно обще всѣмъ тѣламъ природы. Къ физической минералогіи относятся также обстоятельное изученіе полярнаго электрическаго состоянія турмалина, въ зависимости отъ измѣненій температуры этого минерала; но самый фактъ электризованія турмалина нагрѣваніемъ и нѣкоторыя частности этого явленія были и прежде извѣстны. Б. занимался впродолженіе всей почти жизни искусственнымъ образованіемъ составныхъ частей многихъ минераловъ съ помощью очень слабыхъ электрическихъ токовъ; онъ также изучалъ условія, при которыхъ происходитъ разложеніе натуральныхъ минераловъ. Къ метеорологическимъ и агрономическимъ трудамъ Б. относится изученіе климата лѣсныхъ и безлѣсныхъ полосъ, грозъ, сопровождаемыхъ градомъ, объ оздоровленіи Солоньи (Sologne), о дѣйствіи соли въ растеніяхъ и о ея приложеніи къ земледѣлію. Обращаясь опять къ любимому предмету его занятій— электричеству, слѣдуетъ указать на большое число слѣдовавшихъ одинъ за другимъ мемуаровъ, въ которыхъ рядами многочисленныхъ опытовъ Б. старался установить въ частности роль химическаго дѣйствія въ возбужденіи электричества и вообще тотъ принципъ, что приведеніе тѣла въ электрическое состояніе требуетъ измѣненія въ молекулярномъ его строеніи путемъ тренія одного тѣла другимъ, или разности температуръ соприкасающихся тѣлъ, или же взаимнымъ химическимъ дѣйствіемъ.

Нѣкоторые законы возбужденія электричества посредствомъ нагрѣванія мѣста соприкосновенія разнородныхъ тѣлъ (термоэлектричества) разъяснены трудами Б., а именно онъ доказалъ, что термоэлектрическій рядъ металловъ имѣетъ свойства, подобныя свойству Вольтова ряда въ отношеніи электровозбудительныхъ силъ. Онъ устроилъ термоэлектрическій термометръ, посредствомъ котораго можно измѣрять температуру въ глубинахъ почвы или на высотѣ, въ воздухѣ, и вообще въ мѣстахъ, недоступныхъ непосредственному наблюденію съ обыкновенными инструментами. Другой термоэлектрическій термометръ онъ приспособилъ для опредѣленія температуры животныхъ и растительныхъ организмовъ. Для измѣренія силы гальваническаго тока Б. устроилъ электромагнитные вѣсы, которые употреблялись до изобрѣтенія настоящихъ гальванометровъ съ магнитною стрѣлкою. Позднѣе онъ придумалъ разностный или дифференціальный гальванометръ—приборъ, бывшій долгое время незамѣнимымъ въ нѣкоторыхъ случаяхъ гальваническихъ измѣреній.

Законы химическаго разложенія солей, производимаго гальваническимъ токомъ, явленія гальванической поляризаціи и другія электрохимическія частности привели Б. къ устройству гальв. элемента или пары съ постояннымъ токомъ; для этого каждый изъ двухъ металловъ, составляющихъ пару, погружался въ соотвѣтственную жидкость, а жидкости были отдѣлены одна отъ другой посредствомъ пористой перепонки, способной смачиваться каждою изъ этихъ жидкостей. Такія гальваническія пары и составляемыя изъ нихъ батереи, но въ иной, болѣе практической формѣ, приданной имъ англичаниномъ Даніелемъ независимо отъ Б., вскорѣ вошли во всеобщее употребленіе и въ научныхъ химическихъ лабораторіяхъ и въ прикладной физикѣ подъ названіемъ элементовъ Даніеля. Б. приложилъ свои электрохимическія открытія къ техникѣ, предложивъ способы извлеченія изъ рудъ нѣкоторыхъ металловъ, какъ то: серебра, мѣди и свинца, а также извлеченія каліевыхъ солей изъ маточныхъ разсоловъ. Въ 1837 г. лондонское королевское общество опредѣлило выдать Беккерелю медаль Коплея, которая назначается только за такія ученыя работы, которыя сообщаютъ дѣйствительное движеніе наукѣ; членомъ французской академіи наукъ онъ состоялъ съ 1829 г. Въ послѣдніе годы Б. занимался электрическими явленіями, происходившими отъ движенія жидкости въ волосныхъ, т. е. имѣющихъ очень узкій каналъ, трубкахъ. Главные же большіе труды Б.: «Traité expérimental de l'électricité et du magnétisme et de leurs phénomènes naturels» (Парижъ, 1834—1840, 7 т.; второе изданіе 1855 г. въ 2 том.); «Elements d'électrochimie appliquée aux sciences naturelles et aux beaux arts» (1843, въ сотрудничествѣ съ сыномъ Эдмономъ); «Traité complet de magnétisme» (1845); «La phisique considerée dans ses rapports avec la chimie et les sciences naturelles» (1845, 2 vol.); Eléments de physique terrestre et de météorologie», (1847,— въ сотрудничествѣ съ Эдм. Б.); «Resumé de l'histoire de l'éléctricité et du magnétisme», (1858); «Des climats et des influence qu'exercent les sols boisés et non boisés» (1853); «Situation de la proprieté forestiére dans l'interieur de la France»; «Amélioration de la Sologne»; «Recherches sur les causes de l'électricité atmosphérique et terrestre»; «Recherches sur la température de l'air, des végétaux et du sol à diverses profondeurs»—въ сотрудничествѣ съ сыномъ Эдмономъ; «Des forces physicochimiques, de leur intervention dans la pruduction des phénomènes naturels». Б. помѣщалъ свои труды, не составлявшіе отдѣльно изданныхъ книгъ, въ «Annales de Chimie et de Physique» и въ «Comptes rendus de l'academie des sciences», въ послѣднемъ по обычаю помѣщаются только коротенькіе отчеты и замѣтки. Эти замѣтки Б. разсѣяны въ томахъ I—LXXXV, а мемуары въ «Annales», серіи II, III, IV и V.

Остается еще въ нѣсколькихъ строкахъ очертить личность человѣка, независимо отъ его произведеній. Приводимъ нѣсколько словъ изъ надгробной рѣчи, которую произнесъ академикъ Физо: «Не смотря на кажущееся хилое здоровье и слабое тѣлосложеніе, Б., поддерживаемый всегда большой моральной энергіей и силою воли, успѣлъ сохранить до глубокой старости, живость манеръ и ума, которыя составляли предметъ удивленія всѣхъ его друзей еще нѣсколько лѣтъ тому назадъ.... Къ концу девятидесятаго года своей жизни Б. тихо угасъ среди близкихъ, съ ясностью мудреца, съ ду-

шевнымъ спокойствіемъ хорошаго человѣка, съ довѣріемъ къ Богу и съ безсмертными надеждами христіанина».

Б. род. въ Шатильонѣ (Châtillon—sur—Loing, Loiret); по его смерти сограждане воздвигнули ему статую.

Беккерель (Антонъ-Генрихъ Becquerel)—сынъ Эдмона Б, род. въ 1852 г. Онъ наслѣдовалъ отъ дѣда и отца любовь къ физическимъ изслѣдованіямъ. Главные его труды напечатаны въ: «Annales de physique et de chimie» (изд. 5, т. XII, XIX, XXVII и XXX.) Эти мемуары имѣютъ слѣдующія названія: «Recherches expérimentales sur la polarisation rotatoire magnétique» (Опытныя изслѣдованія вращательной магнитной поляризаціи); «Mémoire sur la polarisation atmosphérique et l'influence du magnétisme terrestre sur l'atmosphère» (Атмосферная поляризація и вліяніе земного магнитизма на атмосферу); «Mesure de la rotation du plan de polarisation de la lumière sous l'influence magnétique de la terre» (Измѣреніе вращенія плоскости поляризаціи свѣта подъ магнитнымъ вліяніемъ земли); «Memoire sur l'étude des radiations infrarouges» (Изученіе лучеиспусканія до-красныхъ лучей, т. е. находящихся въ темной части спектра, предшествующей краснымъ). Кромѣ того, Б. написалъ сочиненіе: «Электрохимія», которое составляетъ одинъ томъ химической энциклопедіи Фреми (Encylopédie chimique, dirigée par M. Frémy: Electrochimie, 1881).

Беккеръ (Губертъ Beckers)—философъ, род. 4 нояб. 1806 въ Мюнх., гдѣ съ 1847 состоялъ профессоромъ и членомъ баварской академіи наукъ. Какъ философъ, Б. стоитъ цѣликомъ на почвѣ шеллингіанизма позднѣйшей эпохи, которому принадлежитъ большая часть его трудовъ. Онъ написалъ: «Denkrede auf Schellingischen Metaphysik» (1861); «Ueber Schellings Naturphilosophie» (1864) «Schellings Geistentwickelung in ihrem innern Zusammenhang» (1875).

Беккеръ (Людвигъ Андреевичъ) — хирургъ, род. въ Москвѣ въ 1832 или 1831 г., учился въ медико-хирургической академіи, но курсъ кончилъ въ Москвѣ въ 1854 г. Поступивъ, тотчасъ по окончаніи, на службу во 2-й петербургскій военно-сухопутный госпиталь, Б. обратилъ на себя вниманіе Пирогова, который взялъ его съ собою въ Севастополь. Въ 1857 г. онъ на три года былъ посланъ за-границу и по возвращеніи защитилъ на степень доктора медицины диссертацію: «Насильственное выпрямленіе Анкимова колѣна» (Лейпц., 1860) и вслѣдъ затѣмъ былъ назначенъ адъюнкт-профессоромъ въ медико-хирургической академіи; по смерти Рклицкаго (1860) къ нему перешло завѣдываніе всею хирургическою клиникою. Б. считался талантливымъ хирургомъ, и въ академіи ему предстояла блестящая будущность. Надеждамъ этимъ не суждено было сбыться: черезъ два года онъ лишилъ себя жизни, принявъ сильную дозу синеродистаго калія.

Беккеръ (Авг. Becker)—поэтъ и писатель, род. 27 февр. 1828 въ Клингенмюнстерѣ (Рейнпфальцъ), учился въ Мюнхенѣ и выступилъ на литературное поприще лирическимъ эпосомъ: «Jung-Friedel, der Spielmann» (Штутт., 1854), поэтической картиной XIV стол., встрѣтившей благосклонный пріемъ въ публикѣ. Съ 1856 г. Б. состоялъ корреспондентомъ мюнхенской «Всеобщей газеты», а съ 1859—64 редакторомъ либеральной «Изарской газеты». Послѣ прекращенія послѣдней, онъ посвятилъ себя исключительно беллетристикѣ и написалъ, между прочимъ, культурно-историческіе романы: «Des Rabbi Vermächtniss» (6 т., Берл., 1866—67), «Hedwig» (2 т. Берл., 1868); «Vervehmt» (4 т., Берл., 1868). Послѣдній романъ, въ которомъ были выведены многія еще живыя личности баварскаго двора, навлекъ на автора много непріятностей, заставившихъ его переселиться въ Эйзенахъ. Изъ другихъ его романовъ извѣстны: «Meine Schwester» (4 т., Висмаръ, 1876), въ которомъ изображены похожденія пресловутой Лолы Монтесъ въ Мюнхенѣ и революціонное движеніе 1848 въ Баваріи, а также «Mignons Eiertanz» (Лейпц., 1882), «Eleonore» (Дрезд., 1887) и многіе другіе. Его «Die Pfalz und die Pfalzer» (Лейпц., 1856) даетъ весьма живое изображеніе родины писателя.

Беккеръ (Вальтазаръ Bekker)—свободомыслящій реформатскій богословъ, род. 1634 г. въ Фрисландіи, изучалъ богословіе въ Греннингенѣ и Франекерѣ, былъ затѣмъ проповѣдникомъ въ Остерлиттенсѣ, но обвиненный въ вольнодумствѣ оставилъ городъ, принявъ мѣсто священника сначала въ Лоэненѣ, потомъ въ Вееспѣ, а въ 1679 г. въ Амстердамѣ. Однако и тутъ Б. вскорѣ вооружилъ противъ себя все духовенство, въ особенности своей книгой: «De betoverde veereld» (Амстерд., 1690—93, перев. на нѣм. Швагеромъ: «Die bezauberte Welt», 3 т., Лейпц., 1781—82), въ которой съ неслыханной для того времени смѣлостью утверждалъ, что черти и демоны ни въ какомъ случаѣ не могутъ имѣть вліянія на душу человѣка, а приводимые въ Св. Писаніи разсказы о чертяхъ должны быть толкуемы аллегорически; разные же одержимые «злымъ духомъ» и «нечистой силой»—просто душевно больные. Эти черезчуръ смѣлыя по тому времени воззрѣнія въ связи съ отрицаніемъ значенія кометъ, какъ провозвѣстницъ грядущаго несчастія, повели къ отрѣшенію Беккера отъ должности и отлученію его отъ церкви. Онъ умеръ въ 1698 году.

Беккеръ (Василій Васильевичъ) — фармакологъ, род. въ 1811 г. въ Ревелѣ, гдѣ отецъ его, саксонскій подданный, былъ учителемъ гимназіи, въ 1833 г. получилъ въ Дерптѣ степень лекаря, а въ 1836 г. тамъ-же—доктора медицины. Въ 1843 г. Б. былъ назначенъ экстраординарнымъ профессоромъ въ кіевскій университетъ на каѳедру общей терапіи, «врачебнаго веществословія» и рецептуры, черезъ два года сдѣланъ ординарнымъ профессоромъ фармакологіи и общей терапіи и кромѣ того одинъ годъ (1845) читалъ теоретическую хирургію и офтальмометрію. Въ 1859 г. вышелъ въ отставку и поселился въ Дрезденѣ, но затѣмъ вернулся въ Россію и въ 1867 г. получилъ мѣсто начальника медицинской части въ Царствѣ Польскомъ. Въ 1870 г. должность эта была упразднена и Б. назначенъ былъ медицинскимъ инспекторомъ гражданскихъ боль-

ницъ г. Варшавы. † 28 марта 1874 г. въ Петербургѣ. Печатныхъ трудовъ Б. послѣ себя никакихъ не оставилъ, кромѣ докторской диссертаціи: «De iritidis diagnosi recte instituenda» (Дерптъ, 1836).

Беккеръ (Вильг. Адольфъ Becker)—сынъ Вильгельма-Готлиба Б. (см. ниже), род. 1796 г. въ Дрезденѣ, учился въ Лейпцигѣ, гдѣ впослѣдствіи читалъ классическую археологію въ университетѣ, † въ Мейссенѣ 30 сент. 1846 г. Изъ его соч. извѣстны: «Gallus, oder römische Scenen aus der Zeit Augusts» (въ новѣйшей передѣлкѣ Гелла, 3 т., Берл., 1880—82, русскій перев., Спб., 1876), «Charikles oder Bilder altgriechischer Sitte» (въ передѣлкѣ того же Гелла, 3 т., Берл., 1877—78 рус. переводъ, Спб., 1876). Но главнымъ его сочиненіемъ считается: «Handbuch der römischen Alterthümer» (Лейпц., 1843—46, продолженное Маквардомъ (1849—1864).

Беккеръ (Вильгельмъ-Готлибъ)—писат. и археологъ, род. 4 нояб. 1753 въ Оберкалленбергѣ, былъ учителемъ, потомъ профессоромъ въ дворянской академіи въ Дрезденѣ и съ 1795 завѣдующимъ тамошней галлереей древностей и мюнц-кабинетомъ. Онъ написалъ множество маленькихъ книжекъ поучительнаго содержанія, имѣвшихъ въ свое время обширный кругъ читателей. Репутацію знатока искусства онъ пріобрѣлъ своей книгой «Augusteum, Dresdens antike Denkmäler» (Дрезденъ, 1805—1809, 2 т.; 2 изд., Лейпцигъ, 1832—37).

Беккеръ (Гансъ Becker, «черный Беккеръ»)—въ 1814—15 гг. начальникъ отряда вольныхъ стрѣлковъ, а послѣ сельскій хозяинъ, изобрѣвшій особый способъ обработки земли, теперь никѣмъ, впрочемъ, больше не примѣняемый. Написалъ: «Gewerbekunde» (Гиссенъ, 1826), «Bienenvater» (Франкф., 1815), «Vom Brauen, Brennen, Essig-und Potaschesieden» (1816).

Беккеръ (Елисавета Bekker)—голандск. писательница, род. въ 1738 г. и ум. въ 1804 въ Гагѣ. Романы ея: «Historie van Willem Levend» (8 т. Амстерд., 1785); «Historie van Sara Burgerhart» (2 т. Амстерд. 1790; 2 изд., 3 т., 1836; перев. на нѣм. яз., 2 т., Лейпц., 1789); «Abraham Blankart» (3 т. Амстерд., 1787), и «Cornelie Wildschut» (6 т., Амстер., 1793—96)—носятъ отпечатокъ чего то классическаго по выдержкѣ и отдѣлкѣ. Впрочемъ, лучшія изъ ея произведеній написаны вмѣстѣ съ Агатой Декенъ и степень участія въ нихъ обѣихъ писательницъ не поддается опредѣленію.

Беккеръ (Жанъ Becker)—превосходный скрипачъ, род. 11 мая 1833 г. въ Мангеймѣ, гдѣ его учителями были Алоизъ Кеттенусъ изъ Вервье (скрипачъ), Іосифъ Кайль (піанистъ) и Винцентъ Лахнеръ (теоретикъ). Послѣ назначенія состоять придворнымъ артистомъ вел. герцогини баденской Стефаніи, Б. отправился, въ 1854 г. въ Парижъ, гдѣ еще болѣе усовершенствовалъ свою игру подъ руководствомъ Алара. Съ 1857 г. онъ совершалъ концертныя путешествія, побывавъ почти во всѣхъ европейскихъ государствахъ. Позднѣе Б. прожилъ довольно долго во Флоренціи, гдѣ руководилъ основаннымъ Базеви «квартетнымъ обществомъ», и вмѣстѣ съ тѣмъ образовалъ свой собственный струнный квартетъ, который съ 1866 г., состоя изъ него самого, итальянцевъ Мази и Кіостро (скрипка и альтъ) и швейцарца Гильперта (віолончель), достигъ необыкновенной степени совершенства, подъ названіемъ «флорентинскаго квартета» и давалъ концерты въ большей части Европы. Изъ своей дочери Жанны Б., также какъ и изъ своихъ сыновей, Б. выработалъ прекрасную піанистку и хорошихъ скрипачей, такъ-что въ послѣднее время въ концертахъ, даваемыхъ Б., участвуетъ исключительно его семейство.

Беккеръ (Иммануэль Bekker)—выдающійся филологъ, родился 1785 г. въ Берлинѣ, учился въ Галле, гдѣ слушалъ преимущественно Ф. А. Вольфа; по окончаніи курса былъ приглашенъ въ качествѣ профессора въ только что основанный тогда берлинскій университетъ, вслѣдствіе чего нашелъ нужнымъ поработать два года (1810—12) въ парижскихъ библіотекахъ. Въ 1815 г. берлинская академія наукъ, членомъ которой онъ уже числился, послала Б. опять въ Парижъ, чтобы воспользоваться рукописями Фурмонта для «Corpus inscriptionum graecarum». Два года спустя Б. ѣздилъ въ Италію для сравненія хранящихся въ тамошнихъ библіотекахъ рукописей, а на обратномъ пути (1819) посѣтилъ въ третій разъ Парижъ, затѣмъ также и Оксфордъ, Кембриджъ, Лондонъ, Лейденъ и Гейдельбергъ. О неутомимости, съ какою собиралъ и изучалъ Б. рѣдкія рукописи посѣщенныхъ имъ библіотекъ, кромѣ его капитальнаго труда: «Anecdota graeca» (3 т., Берлинъ, 1814—21), свидѣтельствуетъ слѣдующій перечень принадлежащихъ ему исправленныхъ изданій древнихъ авторовъ: Платона (10 т., Берл., 1814—21); «Аѳинскіе ораторы» (7 т., Оксфордъ, 1823; Берл., 5 т.); Аристотеля (4 т., Берл., 1831—36). Секста Эмпирика (Берл., 1842); Ѳукидида (3 т., Оксфордъ, 1821; въ одн. томѣ—Оксф., 1824; Берл., 1832); Ѳеогниса (Лейпц., 1815); Аристофана (3 т., Лонд., 1825); Библіот. Фотія (2 т., Берл., 1824); Комментаріи къ Иліадѣ (3 т.. Берл., 1826—27); Гарпократіона и Мориса (Берл., 1833); Поллукса (Берл., 1846); кромѣ того Б. принадлежатъ критическія изданія слѣдующихъ авторовъ: Аполлодора, Аппіана, Діона Кассія, Діодора, Геліодора, Геродіана, Геродота, Іосифа Флавія, Люціана, Павзанія, Плутарха, Полибія, Свида, Ливія и Тацита. Участіе Б. въ боннскомъ «Corpus scriptorum historiae Byzantinae» выразилось въ 24 томахъ. Наконецъ Б. былъ сотрудникомъ ежемѣсячн. изданія: «Monatsberichte der Academie» въ Берлинѣ, гдѣ помѣстилъ, между прочимъ, древне-венеціанск. «Vulgaria» Бонвезина, и журнала: «Homerische Blätter», гдѣ онъ опубликовалъ свои комментаріи къ Гомеру на нѣм. яз. (Боннъ, 1863 и 1872; второй т. за смертью Б. изд. Гершеромъ). Б. † 7 іюня 1871 г. въ Берлинѣ.—Ср. Sauppe, «Zur Erinnerung Meinecke und B.» (Геттинг., 1872).

Беккеръ (Карлъ)—живописецъ, профессоръ и президентъ берлинской академіи художествъ, род. 20 дек. 1820 въ Берлинѣ, учился въ тамошней академіи, потомъ въ Мюнхенѣ, Парижѣ и Римѣ, но въ особенности развилъ свой талантъ во время пребыванія въ Венеціи, исторія и жизнь которой послужили мотивами

для многихъ его картинъ. Сюда относятся: «Аудіенція у дожа» (пріобрѣтенная императоромъ Вильгельмомъ), «Въ передней», «Визитъ», «Карнавалъ въ Венеціи», «Тиціанъ у Себ. дель Піомбо», «Діогенъ въ Венеціи». Во всѣхъ этихъ произведеніяхъ онъ является преимущественно мастеромъ колорита. Изъ его историческихъ композицій обратили на себя вниманіе: «Посѣщеніе Фуггера въ Аугсбургѣ Карломъ V» (въ Берлинской національной галлереѣ), «Императоръ Максимиліанъ въ Веронѣ» и др.

Беккеръ (Карлъ Becker)—статистикъ, род. 2 окт. 1823 въ Штрогаузенѣ (Ольденбургъ) и сначала избралъ военную карьеру, былъ учителемъ математики въ школѣ для офицеровъ, участвовалъ въ голштинской войнѣ 1848—49, но въ 1850 вышелъ въ отставку и съ жаромъ принялся за изученіе политической экономіи и статистики въ берлинскомъ и гетингенскомъ университетахъ. Въ 1855 Б. назначенъ завѣдующимъ статистическимъ бюро въ Ольденбургѣ, а въ 1872 директоромъ вновь учрежденнаго имперскаго статистическаго вѣдомства въ Берлинѣ. Подъ его редакціей выходятъ отчеты этого вѣдомства, печатающіеся подъ заглавіемъ: «Statistik des deutschen Reiches» (вышло 98 томовъ) и «Statist. Jahrbuch für das deutsche Reich» (9 выпусковъ за 1880—1888). Свой новый методъ вычисленія статистики смертности Б. изложилъ въ книгѣ: «Zur Berechnung von Sterbetafeln an die Bevölkerungsstatistik zu stellende Anforderungen».

Беккеръ (Карлъ-Фердин. Becker)—органистъ и музыкальный писатель, сынъ врача Готфрида Б., род. 17 іюля 1804 г. въ Лейпцигѣ. Первыми его руководителями въ музыкѣ были Шихтъ и Фридрихъ Шнейдеръ, и уже въ 1818 г. Б. выступилъ въ качествѣ піаниста въ одномъ концертѣ. Но вскорѣ онъ занялся игрою на органѣ, и въ 1825 г. назначенъ органистомъ въ церкви св. Петра въ Лейпцигѣ, въ 1837 г. въ церкви св. Николая, а съ 1843 г. преподавалъ игру на органѣ въ лейпцигской консерваторіи. Онъ издалъ: «Руководство для органистовъ» (Лейпц., 1828 г.), «Собраніе хораловъ», принятое съ 1844 г. въ церквахъ Лейпцига; кромѣ того «Собраніе хораловъ XVI и XVII ст.» (Лейпц., 1831 г.), «Choralmelodien zu Spittas Psalter und Harfe» (Лейпц., 1841 г.), «Хоральныя мелодіи къ сборнику духовныхъ пѣсенъ Герхардта» (Лейпц., 1843 г.) и партитуры «Хораловъ I. С. Баха» (Лейпц., 1844 г.). Б. проявилъ также необыкновенную дѣятельность и по отношенію къ теоріи и исторіи музыки. Изъ сочиненій послѣдняго рода особенно выдаются: «Systematisch-chronologische Darstellungen der musicalischen Litteratur» (Лейпц., 1836, 1839 г.), «Die Hausmusik in Deutschland in d. XVI, XVII und XVIII Jahrhun.» (Лейпц., 1840 г.), «Die Tonwerke des XVI und XVII Jahrh.» (Лейпц., 1847 г.). Онъ помѣщалъ также многочисленныя историческія и критическія статьи въ музыкальныхъ повременныхъ изданіяхъ, былъ редакторомъ, послѣ ухода Финка, «Всеобщей музыкальной газеты», † 26 окт. 1877 г.

Беккеръ (Карлъ Фридрихъ Becker)—авторъ извѣстной Беккеровской всемірной исторіи, род. 1777 въ Берлинѣ, учился въ Галле и одно время служилъ по педагогической части. Но по слабости здоровья вскорѣ долженъ былъ отказаться отъ всякой внѣшней дѣятельности и съ тѣхъ поръ посвятилъ себя исключительно историческимъ трудамъ. Ум. 15 марта 1806. Ему принадлежатъ: «Die Weltgeschichte für Kinder und Kinderlehrer» (9 т. Берлинъ, 1801—5), сочиненіе, пріобрѣвшее широкое распространеніе и большую извѣстность своимъ живымъ и увлекательнымъ изложеніемъ. (Въ русскомъ переводѣ Греча эта исторія послужила руководствомъ для нѣсколькихъ поколѣній). Послѣдующія переработки этого сочиненія, если и придали ему большую научную цѣнность, зато лишили его своеобразной прелести беккеровской манеры. Тоже самое нужно сказать и о передѣлкахъ В. Мюллера, въ которыхъ Всемірная Исторія Беккера выходитъ на русскомъ языкѣ. Б. написалъ еще: «Erzählungen aus der Alten Welt» (17 изд. Мазіуса, 1881) и др.

Беккеръ (Морицъ-Алоизъ)—австрійскій педагогъ и топографъ, род. 21 мая 1812 въ Альштатѣ (округъ Шёнбергъ въ Моравіи), слушалъ лекціи въ Вѣнѣ и съ 1840 былъ домашнимъ учителемъ князя Лихтенштейнскаго. Въ 1850 его назначили членомъ училищнаго совѣта въ Нижней Австріи и въ этой должности онъ много трудился надъ улучшеніемъ школьнаго образованія и издалъ цѣлый рядъ очень распространенныхъ учебниковъ. Въ 1864 онъ былъ приглашенъ въ преподаватели къ наслѣдному принцу Рудольфу и эрцгерцогинѣ Гизеллѣ, а съ 1869 состоитъ директоромъ частной библіотеки императорской фамиліи. Его историческіе труды имѣютъ своимъ предметомъ преимущественно исторію Австрійской имперіи и изслѣдованія топографическихъ условій Нижней Австріи. Таковы: «Aelteste Geschichte des oesterr. Kaiserstates bis zum Sturz des Weströmischen Reiches» (Вѣна, 1856) и «Die letzten Tage des Kaisers Maximilians II» (въ «Blätter des Vereins für Landeskunde»). Топографическія его работы:—«Der Oetscher und sein Gebiet» (Вѣна 1859—60, 2 т.), «Niederoesterreich» (Вѣна, 1880), «Topographie von Niederoesterreich» (въ алфавитномъ порядкѣ, буквы A—E, Вѣна, 1870—75) и друг. Имъ же составленъ полный: «Katalog der kaiserlichen Privatbibliothek» (Вѣна, 1873—82, т. 1—4).

Беккеръ (Николай) — авторъ рейнскаго гимна, родился 15 янв. 1810 г. въ Гейленкирхенѣ (рейнская Пруссія), слушалъ лекціи на юридическомъ факультетѣ въ Боннѣ, но вышелъ изъ университета и принялъ должность писца въ судѣ. Подъ впечатлѣніемъ шовинистскихъ выходокъ французской военной партіи онъ сочинилъ пѣсню: «Si sollen ihn nicht haben», которая встрѣтила восторженный откликъ по всей Германіи и доставила автору громкое имя. Альфредъ Мюссэ отвѣтилъ на эту пѣсню стихотвореніемъ: «Nous l'avons eu, votre Rhin allemand». Король Фридрихъ-Вильгельмъ IV пожаловалъ Б. гонораръ въ 1000 талеровъ. † 28 авг. 1845 г. Собраніе его: «Gedichte» вышло въ 1841 г. въ Кельнѣ.

Беккеръ (Отто Becker)—глазной врачъ, родился 1 мая 1828 близъ Ратцербурга въ Мекленбургъ-Стрелицѣ, изучалъ сначала богословіе, потомъ математику и естественныя науки въ

Берлинѣ и въ 1856 г. поступилъ на медицинскій факультетъ въ Вѣнѣ. По окончаніи курса былъ клиническимъ ассистентомъ Арльта и 1868 г. приглашенъ въ Гейдельбергъ ординарнымъ профессоромъ глазныхъ болѣзней и директоромъ университетской глазной клиники. Между его сочиненіями заслуживаютъ вниманія: «Atlas der pathologisch. Topographie des Auges» (3 вып., Вѣна, 1874—78) «Pathologie und Therapie des Lynsensystems» въ руководствѣ глазныхъ болѣзней Грефе-Земиша.

Беккеръ (Оскаръ Becker) — совершившій покушеніе на жизнь прусскаго короля Вильгельма, род. въ 1839 г. въ Одессѣ и до 16 лѣтъ получилъ блестящее образованіе въ домѣ своего отца, директора ришельевскаго лицея, П. В. Беккера (см. дальше). Въ 1856 онъ поступилъ въ гимназію въ Дрезденѣ и потомъ слушалъ лекціи въ лейпцигскомъ университетѣ. Упомянутое покушеніе совершено имъ 14 іюля 1861 г. въ Баденъ-Баденѣ, гдѣ король въ то время пилъ воды. При арестѣ у него нашли письмо, изъ котораго видно, что единственнымъ мотивомъ попытки Б. было убѣжденіе въ неспособности короля къ выполненію великой задачи объединенія Германіи. Сообщниковъ никакихъ не оказалось. Приговоренный судомъ присяжныхъ къ 20-лѣтнему тюремному заключенію, Б. чрезъ нѣкоторое время былъ помилованъ, вслѣдствіе заступничества прусскаго короля, и навсегда изгнанъ изъ Германіи. Послѣ этого онъ жилъ въ Чикаго, затѣмъ предпринялъ путешествіе на Востокъ и умеръ въ 1868 г. въ Александріи.

Беккеръ (Павелъ Васильевичъ)—археологъ, братъ Василія Васильевича, род. въ Ревелѣ въ 1807 г., образованіе получилъ въ ревельской гимназіи и дерптскомъ университетѣ, гдѣ съ 1823—1829 годовъ изучалъ классическую филологію, а затѣмъ отправился за-границу; въ Лейпцигѣ онъ два года занимался греч. древностями у Германа, послѣ чего переѣхалъ въ Берлинъ, гдѣ также около двухъ лѣтъ изучалъ лат. языкъ и римскую литературу. Въ 1834 г. Б. получилъ докторскую степень въ іенскомъ университетѣ, и затѣмъ еще два года оставался за-границей, продолжая заниматься классическою археологіей; по возвращеніи въ Россію, въ 1837 г., назначенъ въ ришельевскій лицей адъюнктомъ латинской и греческой словесности (въ слѣдующемъ году преподаваніе послѣдней было уничтожено въ лицеѣ), а въ 1839 году, по полученіи въ университетѣ св. Владиміра степени магистра, былъ утвержденъ въ должности профессора. Вмѣстѣ съ тѣмъ Б. одно время преподавалъ лат. языкъ въ гимназическихъ классахъ лицея, а съ 1848 по 1852 г. состоялъ директоромъ второй одесской гимназіи; въ 1857 г. назначенъ былъ директоромъ ришельевскаго лицея и оставался въ этой должности до половины 1862, когда былъ уволенъ съ причисленіемъ къ министерству народнаго просвѣщенія, а въ слѣдующемъ 1863 г. вышелъ совершенно въ отставку и переѣхалъ на житье въ Дрезденъ; скончался весною 1881 г. Труды его, составленные добросовѣстно и съ знаніемъ дѣла, особенно важны для насъ русскихъ, такъ *какъ по преимуществу* касаются классическихъ древностей Новороссійскаго края. Плохо владѣя русскимъ яз., онъ большинство трудовъ своихъ печаталъ на нѣмецкомъ языкѣ, но нѣкоторые изъ нихъ появились и на русскомъ языкѣ. Ему принадлежатъ: «Гимназическій курсъ латинскаго языка» (3 т., Одесса, 1844—45); «Гражданскій бытъ Тиритовъ при римскихъ императорахъ» (Одесса, 1849); «Тирасъ и Тириты. Изложеніе надписи, представляющей два рескрипта, данные римск. императорами на имя Тиритовъ» (Одесса, 1849); «Берега Понта Эвксинскаго отъ Истры до Борисѳена въ отношеніи къ древнимъ колоніямъ» (Одесса, 1851, съ 61 картою; на нѣм. языкѣ, Лейпц., 1852 г. съ 1 картою); «Матерьялы для древностей г. Томи и сосѣднихъ ему приморскихъ городовъ Понта Эвксинскаго» (Одесса, 1859; на нѣм. языкъ, Лейпц., 1853; здѣсь Б. устанавливаетъ мѣсто ссылки Овидія возлѣ г. Кестенджи); «Новая коллекція надписей на ручкахъ древнихъ сосудовъ, найденныхъ въ Южной Россіи» (Одесса, 1862; на нѣм. языкѣ Лейпц., 1862; здѣсь какъ и въ др. статьѣ, помѣщенной въ «Melanges graeco-romains», т. I, Спб., 1854, Б. дѣлаетъ выводы о промышленности греч. колоній на сѣверномъ берегу Чернаго моря); «Die Herakleatische Halbinsel in archaeologischer Beziehung» (Лейпц., 1856—съ 2 картами); «Das Alterthum und die Alterthümer der Schlangeninsel» (Одесса., 1856); «Ueber dritte Sammlung unedirten Henkelinschriften aus dem südlichen Russland» (Лейпцигъ, 1878) и друг. Ср. ст. В. А. Яковлева во II томѣ «Крит. біогр. словаря» Венгерова.

Беккеръ (Рейнгольдъ Becker) — финскій лингвистъ, род. въ Кангасніеми 26 декабря 1788 г., ум. въ Гельсингфорсѣ 10 іюня 1856 г. Онъ былъ доцентомъ, затѣмъ профессоромъ (1816) исторіи въ абоскомъ университетѣ и въ то-же время переводчикомъ при Сенатѣ. Съ 1820 по 1831 годъ Беккеръ состоялъ редакторомъ первой финнской газеты «Абоская еженедѣльная газета». Кромѣ того написалъ очень хорошую финнскую грамматику на шведскомъ языкѣ (Або, 1824 г.). Путешествуя по сѣверу Финляндіи въ 1849 г. и собирая старинныя финнскія пѣсни, Б. первый замѣтилъ, что всѣ онѣ заимствуютъ свой сюжетъ изъ большой поэмы о Вейнемойненѣ, позднѣе названной Калевалой, и постарался привести ихъ въ нѣкоторый порядокъ въ цѣлой серіи статей своего журнала.

Беккеръ (Рудольфъ-Захар. Becker)—народный нѣм. писатель, род. 9 апр. 1752 г. въ Эрфуртѣ, изучалъ богословіе и получивъ мѣсто въ воспитательномъ заведеніи (Филантропинъ), въ Дессау, возымѣлъ счастливую мысль издавать газету для дѣтей: «Dessauische Zeitung für die Jugend und ihre Freunde», изъ которой мало-помалу выработалась его газета для взрослыхъ: «Nationalzeitung der Deutschen», выходившая въ Готѣ съ 1796 г. За одну статью въ этой газетѣ онъ былъ схваченъ въ ноябрѣ 1811 г. жандармами Даву и отвезенъ въ Магдебургъ, гдѣ оставался въ заключеніи до апрѣля 1813. Онъ описалъ этотъ эпизодъ въ книгѣ: «Bei Leiden und Freuden in 17 monatlicher franz. Gefangenschaft» (1814), имѣющей историческій интересъ. Въ 1797 г. учредилъ свою собствен-

ную книжную торговлю въ Готѣ и, кромѣ упомянутой газеты, издавалъ еще другія: «Anzeiger» (1791), «Reichsanzeiger» (1796) и «Allgemeiner Anzeiger der Deutschen» (1806). Изъ написанныхъ имъ книгъ для народа особенной популярностью пользовалась его «Not-und Hilfsbüchlein etc.» (Гота, 1787—98)—практическій примѣръ самообразованія простого сельскаго обывателя, которая въ нѣсколько лѣтъ разошлась до ½ милл. экземпляровъ и была переведена на иностранные языки. Умеръ 28 марта 1822 г.—Сынъ его Фридрихъ Готлибъ Б. (род. 9 ноябр. 1811 г., † 28 іюля 1865) соединилъ газеты отца въ одно изданіе: «Reichsanzeiger der Deutschen», которое выходило вплоть до 1850 года, закончившись на 119 полугодовомъ томѣ.

Беккеръ (Христина), рожд. Нейманнъ—драматическая актриса, род. въ Кроссенѣ 15 дек. 1778, и уже на 15 году жизни выступила на сценѣ въ Веймарѣ, сразу занявъ первыя роли въ драмѣ и трагедіи. Естественность и задушевность ея игры очаровывали самого Гете, который обезсмертилъ ее въ своей элегіи «Евфросинія», написанной по случаю ея преждевременной кончины 22 сент. 1797 г.

Беккеръ (Эрнстъ-Иммануэль Bekker)—юристъ, сынъ Вальтазара Б., род. въ 1827 г. въ Берлинѣ, ученую свою дѣятельность началъ въ качествѣ экстраординарнаго профессора въ Галле, съ 1857 г. былъ ординарн. профессоромъ въ Грейфсвальдѣ, потомъ (1874) занялъ каѳедру Виндшейда въ Гейдельбергѣ. Изъ научныхъ трудовъ Б. имѣютъ значеніе: «Die prozessualische Konsumption im klassischen röm. Recht» (Берл., 1853); «Theorie des heutigen Strafrechts» (Лейпц., 1857); «Die Aktionen des röm. Privatrechts» (2 т. Берл., 1871—73) и «Das Recht des Besitzes bei den Römern» (Лейпц., 1880). Въ 1857—63 гг. Б. издавалъ «Jahrbuch des gemeinen deutschen Rechts», потомъ вмѣстѣ съ Пецлемъ втеченіе нѣсколькихъ лѣтъ—«Kritische Vierteljahrsschrift für Gesetzgebung und Rechtswissenschaft».

Беккеръ (Яковъ Давыдовичъ)—основатель извѣстной фортепіанной фабрики въ Петербургѣ. Фабрика эта существуетъ уже 50 лѣтъ (основана въ 1841 г.). Послѣ Я. Беккера, она перешла въ 1861 г. къ его брату Францу. Расширеніе дѣятельности этой фабрики началось съ 1871 г., когда она перешла въ руки М. А. Битепажа и П. Л. Петерсена. Изъ небольшого помѣщенія, она была переведена въ обширное зданіе на Петербургской сторонѣ, въ которомъ устройство для производства роялей было образцовое и удовлетворяло всѣмъ техническимъ требованіямъ. На этой фабрикѣ имѣлись различныя машины, чугунно и мѣдно-литейный отдѣлъ, механическія мастерскія и пр. Въ 1889 г., послѣ пожара фабрики, фирма и все дѣло перешли въ полную собственность М. А. Битепажа. Впродолженіе 50 лѣтъ выпущено 11400 инструментовъ, преимущественно роялей. Производство роялей въ особенности усилилось въ послѣдніе годы. Въ семидесятыхъ годахъ производилось въ годъ отъ 200 до 240 инструментовъ. Въ настоящее же время въ каждый рабочій день изъ фабрики выходитъ два-три рояля, не считая піанино. Послѣ пожара, фабрика переведена на Васильевскій островъ и съ удивительной быстротой возобновила свои дѣйствія. Въ настоящее время на ней работаютъ отъ 250 до 300 человѣкъ. Фабрика фирмы Я. Беккера—единственная въ Россіи, имѣющая собственныя чугунно-, мѣдно-литейныя механическія и слесарныя мастерскія. Теперь фабрика достигла той же дѣятельности, какой она отличалась до пожара. Фабрика Беккера впродолженіе 50-ти лѣтняго существованія по заслугамъ получила весьма широкую извѣстность не только въ Россіи, но и за-границей.

Беккльзъ (Beccles)—городъ въ графствѣ Суффолькъ, въ 26 км. къ ЮВ. отъ Норвича, на правомъ берегу Вевенея, который въ этомъ мѣстѣ становится судоходнымъ, и въ 30 км. выше его впаденія въ Сѣверное море. Жит. 5721 (1881); прекрасная готическая церковь, небольшая гавань, торговля солодомъ и каменнымъ углемъ.

Беккъ (Іоаннъ-Баптистъ Bekk)—баденскій политическій дѣятель, род. 1797 г., изучалъ право въ фрейбургскомъ университетѣ и поступилъ на госуд. службу по судебному вѣдомству. Въ 1846 г. Б. былъ министромъ внутреннихъ дѣлъ; во время революціи 1848 г., Б. старался, опираясь на либеральную партію, произвести мирную реорганизацію всего государственнаго устройства при посредствѣ цѣлаго ряда органическихъ законодательныхъ проектовъ; но агитація радикаловъ и народныя волненія въ апрѣлѣ и сентябрѣ 1848 г. помѣшали проведенію проектированныхъ Б. мирныхъ реформъ и повели къ отставкѣ его въ 1849 г. Ему принадлежитъ сочиненіе: «Die Bewegung in Baden»; † 22 марта 1855 г.

Беклемишево, (Алексѣевское тожъ)—с. Орловской губ. и у., въ 27 верстахъ къ Ю. отъ Орла и въ 18 вер. отъ р. Оки, при р. Красной Рыбницѣ, подъ 52°42′ с. ш. и 5°52′ долг. (Пулк.); абсолютная высота 113 саж. Отъ ст. Зміевки Московско-Курской желѣзной дор. 15 верстъ. Беклемишево, какъ и сосѣдніе сс. Глѣбовъ и Троицкое, интересны въ геологическомъ отношеніи. Здѣсь подъ покровами третичныхъ песковъ и песчанниковъ лежатъ юрскія келловейскія глины съ грифелями, аммонитами и беллемнитами; содержатъ сферосидеритъ и мергелистый фосфоритъ яйцеобразной формы. Въ немъ нерѣдки отпечатки аммонита. Ниже къ руслу Рыбницы лежатъ зеленоватые верхнедевонскіе рухляки, переслаивающіеся съ земляными, иногда лѣпными глинами. Мѣстами залежи сферосидерита и бураго желѣзняка настолько значительны, что могли бы быть разрабатываемы. Винокуренный заводъ г. Абазы.

Беклемишевы. — Изъ родословныхъ книгъ мы имѣемъ о нихъ слѣдующія свѣдѣнія: въ началѣ XV в. прибылъ изъ Германіи выходецъ, благороднаго происхожденія, по имени Левъ, и принялъ православную вѣру. Правнуки его сдѣлались родоначальниками многихъ фамилій, такъ: Ѳедоръ Елизарьевичъ Б.—родоначальникомъ Зміевыхъ и Беклемишевыхъ, Аѳанасій Елизарьевичъ Княжнинъ—родоначальникомъ Княжниныхъ и Флоръ Дмитріевичъ—родоначальникомъ Орловыхъ. — Произошли отъ него и другіе роды, напр. Щепотье-

вы. Беклемишевы были въ послахъ и служили воеводами. Такъ напр., Никита Васильевичъ былъ посломъ въ Крыму въ 1474 г. Сынъ его, Иванъ Никитичъ, прозваніемъ Берсень, былъ посломъ въ Польшѣ въ 1492 г. и въ Крыму въ 1502 г. При в. к. Васильѣ Ивановичѣ по извѣстному дѣлу Максима Грека, Иванъ Никитичъ былъ уличенъ въ дерзкихъ словахъ противъ государя и обезглавленъ, зимою 1525 г. на Москвѣ-рѣкѣ.—Семенъ Васильевичъ находился воеводою въ Алексинѣ въ 1473 г.; Иванъ Александровичъ былъ первымъ воеводою передового полка въ походѣ къ Дорогобужу въ 1500 г.; Иванъ Васильевичъ находился первымъ воеводою второго большаго полка въ Казанскомъ походѣ 1544 г., первымъ воеводою шестого ертаульнаго полка въ Шведскомъ походѣ 1549 г. и первымъ воеводою шестого большого полка въ Полоцкомъ походѣ 1551 г. 2 окт. 1550 г. Иванъ Григорьевичъ и Михаилъ Семеновичъ Беклемишевы получили отъ Іоанна Васильевича Грознаго помѣстья въ московскомъ уѣздѣ. Игнатій Игнатьевичъ убитъ при взятіи Казани 2 окт. 1552 г.; имя его, вмѣстѣ съ другими, вписано въ сунодикъ московскаго Успенскаго собора на вѣчное поминовеніе. Леонтій Юрьевичъ былъ вторымъ воеводою въ Новгородѣ въ 1569 г. Василій Михайловичъ, прозв. Одинецъ—воеводою въ Теркахъ съ 1645 по 1648 г., потомъ вторымъ судьею во владимірско-судномъ приказѣ въ 1651 г., воеводою въ Бѣлой въ 1656 г., наконецъ въ Тобольскѣ съ 1659 г., гдѣ и скончался въ слѣдующемъ году. Никифоръ Михайловичъ былъ воеводою въ Астрахани въ 1658 г.; Никита Михайловичъ—вторымъ судьею въ московско-судномъ приказѣ, въ 1651 г.; Алексѣй Михайловичъ былъ воеводою въ Туринскѣ съ 1664 по 1667 г., въ Тюмени въ 1670 г., гдѣ и скончался. Семенъ Яковлевичъ былъ воеводою въ Астрахани въ 1663 г.; Матвѣй Алексѣевичъ—воеводою въ Туринскѣ въ 1670 г. Весьма много Беклемишевыхъ служило въ XVII ст. въ стольникахъ, стряпчихъ, дворянахъ московскихъ и городовыхъ дворянахъ. Въ числѣ владѣльцевъ населенными имѣніями 1699 г. значится Беклемишевыхъ сорокъ одинъ человѣкъ. Въ XVIII ст. Иванъ Беклемишевъ (въ 1760 г.) находился вице-губернаторомъ въ Астрахани; Сергѣй Васильевичъ былъ вице-президентомъ коммерцъ-коллегіи въ 1775 г. По женскому колѣну изъ рода Беклемишевыхъ произошли два знаменитыхъ вождя въ 1612 и 1812 годахъ: князь Михаилъ Ѳедоровичъ Пожарскій, отецъ князя Дмитрія Михайловича, былъ женатъ на Евфросиніи Ѳедоровнѣ Беклемишевой, и Илларіонъ Матвѣевичъ Голенищевъ-Кутузовъ, отецъ князя Михаила Илларіоновича, также былъ женатъ на Беклемишевой.

Беклеръ — докторъ медицины, родомъ изъ Страсбурга, придворный врачъ польскаго короля Станислава-Августа Понятовскаго; по свидѣтельству д-ра Лафонтена, онъ первый началъ прививать оспу въ Варшавѣ. Послѣ паденія Польши и низложенія съ польскаго престола Станислава Августа, Б. отправился съ низложеннымъ королемъ въ Петербургъ, гдѣ оставался до самой смерти Понятовскаго.

Беклешовы.—По гербовнику (часть 4) «родъ Беклешовыхъ происходитъ отъ древней благородной фамиліи. Степанъ Семеновичъ Беклешовъ въ 7127/1619 году записанъ въ спискѣ дворянъ и дѣтей боярскихъ съ помѣстнымъ окладомъ. Беклешовы служили россійскому престолу дворянскія службы въ знатныхъ чинахъ и жалованы помѣстьями». Родъ Беклешовыхъ продолжается и понынѣ.

Александръ Андреевичъ Б. род. 1 марта 1745 или 1743 года. Получилъ воспитаніе въ сухопутномъ кадетскомъ корпусѣ, въ 1769 г. былъ перемѣщенъ въ л.-гв. преображенскій полкъ. Находясь въ этомъ полку, онъ участвовалъ въ походѣ графа Орлова противъ турокъ. Въ 1773 году онъ былъ выпущенъ въ армію полковникомъ, а въ 1779 г. получилъ чины бригадира и генерал-маіора. Замѣченный Екатериною II, Б. былъ назначенъ въ 1782 г. губернаторомъ въ Ригу, а въ 1790 г. исправляющимъ должность генералъ-губернатора орловскаго и курскаго намѣстничествъ. Въ царствованіе императора Павла Петровича, 3 декабря 1796 г., Александръ Андреевичъ былъ назначенъ военнымъ губернаторомъ Каменецъ-Подольска, съ переименованіемъ въ генерал-лейтенанты. Въ слѣдующемъ году государь пожаловалъ ему чинъ генерала отъ инфантеріи, съ назначеніемъ военнымъ губернаторомъ Кіева, шефомъ кіевскаго гренадерскаго полка и инспекторомъ украинской дивизіи «по инфантеріи». Въ 1799 году онъ назначенъ сенаторомъ и генералъ-прокуроромъ, что было привѣтствовано, какъ одинъ изъ счастливѣйшихъ выборовъ кратковременнаго, но обильнаго перемѣнами людей, царствованія. 2 февраля 1800 года Беклешовъ былъ уволенъ не только отъ должности генералъ-прокурора, но и вовсе отъ службы. Не смотря на кратковременность генерал-прокурорства, при немъ состоялись нѣкоторыя важныя узаконенія, какъ напр., о фискалахъ (25 янв. 1799 г.) и о назначеніи присутствія 1-го департамента сената по дѣламъ государственной важности въ Гатчинѣ. Вступивъ на престолъ, императоръ Александръ Павловичъ вызвалъ снова Б. на службу, назначивъ его 16 марта 1801 г. по прежнему генерал-прокуроромъ. При немъ состоялся высочайшій указъ о сочиненіи сенату новаго доклада о правахъ и обязанностяхъ его для утвержденія на незыблемыхъ основаніяхъ (высочайше утвержденъ 8 сентября 1802 г., Полное Собр. Зак., № 20405—6). Въ этотъ же день (8 сентября) Б. по домашнимъ обстоятельствамъ оставилъ постъ генерал-прокурора, а въ 1804 г. былъ назначенъ главнокомандующимъ въ Москвѣ. Вскорѣ, однако (1806), разстроенное здоровье заставило Беклешова выдти въ отставку. Въ слѣдующемъ 1807 г., когда Россіи предстояла борьба съ Франціей, Б. былъ избранъ главнокомандующимъ второю областью земскаго войска. Это была послѣдняя его служба; въ 1808 г. Б. скончался въ Ригѣ на 66-мъ году отъ рожденія. Б. любилъ науки и ученыхъ и потому, тотчасъ понявъ и оцѣнивъ состоявшаго тогда въ генерал-прокурорской канцеляріи М. М. Сперанскаго, какъ одного изъ лучшихъ и даровитѣйшихъ своихъ экспедиторовъ, исходатайствовалъ ему чинъ статскаго совѣтника. Про Але-

ксандра Андреевича Б., М. М. Сперанскій во время ссылки своей въ Перми, въ бесѣдахъ съ купцомъ Поповымъ о тѣхъ четырехъ генералъ-прокурорахъ, у которыхъ онъ служилъ, говорилъ: «Беклешовъ былъ ихъ всѣхъ умнѣе, но и всѣхъ несчастнѣе,—ему ничего не удавалось; всѣхъ ихъ менѣе имѣлъ способностей Обольяниновъ и ему все съ рукъ сходило» (Жизнь гр Сперанскаго, стр. 64). Ср. Иванова, «Опытъ біографій генералъ-прокуроровъ и мин. юстиціи»).

Беклинъ (Арнольдъ) — историческій и ландшафтный живописецъ, род. 16 окт. 1827 г. въ Базелѣ, учился въ Дюссельдорфѣ у Ширмера и затѣмъ въ Мюнхенѣ, гдѣ талантъ его обратилъ на себя вниманіе графа Шака. Галлерея Шака содержитъ много самыхъ характеристическихъ произведеній Б., какъ напр.: «Убійца, преслѣдуемый фуріями», «Пещера драконовъ» и т. д. Проживъ долгое время въ Парижѣ и Римѣ, Б. переѣхалъ въ Мюнхенъ, затѣмъ въ 1860 сдѣлался профес. при художественной школѣ въ Веймарѣ, но чрезъ 2 года сложилъ съ себя эту должность и жилъ попеременно въ Базелѣ и Италіи. Главное достоинство его картинъ составляетъ колоритъ, который однако не свободенъ отъ эксцентричности, проявляющейся у него, какъ въ выборѣ красокъ, такъ и въ концепціи. Первоначально Б. посвятилъ себя ландшафтной живописи, но вскорѣ на первый планъ выступили у него фигуры. Къ лучшимъ его произведеніямъ принадлежатъ: «Фавнъ въ камышахъ» (въ мюнхенской Пинакотекѣ), «Отдыхающая Венера», «Охота амазонокъ» (въ Базелѣ), «Бичующій себя анахоретъ», фрески въ базельскомъ музеѣ, «Борьба центавровъ», «Поля блаженныхъ» (національная галлерея въ Берлинѣ), «Святилище Геркулеса» (Бреславль), «Островъ мертвыхъ» (въ лейпцигскомъ музеѣ), «Наяды» (въ Базелѣ).

Бекляръ (Жюль - Огюстъ Béclard) — французскій физіологъ, сынъ извѣстнаго анатома Пьера Б., род. въ Парижѣ въ 1817 г., ум. тамъ же въ 1887 г. Получивъ степень доктора медицины въ 1842 г., Б. вскорѣ началъ читать лекціи по физіологіи въ Ecole pratique, которыя доставили ему всеобщую извѣстность. Въ 1856 г. вышелъ въ свѣтъ его: «Traité de physiologie humaine», выдержавшій цѣлый рядъ изданій и переведенный на многіе языки. Спустя нѣсколько лѣтъ, Бекляръ сдѣлалъ извѣстный докладъ въ Институтѣ: «О мускульномъ сокращеніи и его отношеніи къ температурѣ», которымъ впервые доказалъ, что количество тепла, обнаруживаемое мышцей во время сокращенія, гораздо болѣе тогда, когда она при этомъ не производитъ никакой механической работы. Въ 1862 г. Б. выбранъ въ члены академіи, и въ томъ же году секретаремъ ея, постъ, который онъ занималъ до свой смерти, послѣдовавшей въ 1887 г.

Бекманъ (Іог.) — извѣстенъ своими сочиненіями по сельскому хозяйству и ремесламъ, род. 4 іюня 1739 г. въ Гойѣ, изучалъ въ Геттингенѣ сначала богословіе, а потомъ естественныя науки, съ 1763—65 состоялъ преподавателемъ физики и естественной исторіи при евангелической гимназіи въ Петербургѣ. Побывалъ въ Швеціи, гдѣ подружился съ Линнеемъ, и по возвращеніи въ Германію, былъ профес философіи, а потомъ полит. экономіи въ Геттингенѣ. † 4 февраля 1804. Б. былъ основателемъ науки технологіи, которая обязана ему своимъ названіемъ, и написалъ рядъ сочиненій по сельскому хозяйству, технологіи, торговлѣ, товаровѣдѣнію и т. д., пользовавшихся въ свое время заслуженнымъ успѣхомъ. Его сочиненіе: «Beiträge zur Geschichte der Erfindungen» (5 т., Лейпц., 1780—1805) цѣнно еще и теперь. Ср. Экснеръ, «Joh. B., der Begründer der Technolog. Wissenschaft (Вѣна, 1878).

Бекманъ (Іоганнъ - Готлибъ Beckmann)—лѣсничій, род. въ Волкенбургѣ (Саксоніи) около 1700 г., умеръ 1777 г.; извѣстенъ введеніемъ правильнаго лѣсосѣчнаго хозяйства вмѣстѣ съ лѣсонасажденіемъ. Онъ написалъ: «Anweisung zu einer pfleglichen Forstwirtschaft» (Хемницъ, 3 изд., 1784); «Beiträge zur Verbesserung der Forstwissenschaft» (тамъ же, 1763) и проч.

Бекманъ (Fritz Beckmann) — знаменитый комикъ, родился 13 января 1803 года въ Бреславлѣ, умеръ въ 1866 г., былъ сначала хористомъ въ мѣстномъ театрѣ, но въ 1824 попалъ на одну изъ берлинскихъ сценъ, гдѣ очень скоро сдѣлался любимцемъ публики. Онъ былъ неистощимъ на разныя комическія выходки, игра его отличалась естественностью и чувствомъ мѣры. Въ 1845 году онъ перешелъ въ Вѣну и чрезъ годъ получилъ ангажементъ въ «Burgtheater» на роли первыхъ комиковъ. Съ 1838 г. Бекманъ былъ женатъ на извѣстной въ свое время водевильной пѣвицѣ Адели Музарелли (род. 4 іюня 1816 г. въ Венеціи, † 3 ноября 1885), которая завѣщала все свое значительное имущество на учрежденіе фонда имени ея мужа (Friedrich-Beckman Stiftung, въ Вѣнѣ) для вспомоществованія нуждающимся актерамъ. Б. написалъ фарсъ изъ берлинской жизни: «Der Eckensteher Nante», выдержавшій до 1876 г. 46 изданій.

Бекманъ (Мартинъ)—польскій писатель конца XVI столѣтія, по происхожденію нѣмецъ, авторъ слѣдующихъ сочиненій: «Prośba do Syna Bożego, o szczęsliwe zaczęcie roku Stefanowi Batoremu». «Carmen in felix et laetum novi anni auspicium ad Sigismundum III regem Poloniae Mag. Duc. Lit. nec non ad Ejus Majestatis Clarissimam Sororem, Serenissimam Regni Sueciae Infantem Dominam D. Annam; 1592», «Carmen funebre de inspinato atque dolorifero obitu S. Principis Annae Austriacae Reg. Poloniae atque Sueciae. Varsaviae, 1598».

Бекманъ (Романъ) — родомъ ливонецъ, служилъ толмачемъ и посломъ у насъ въ концѣ XVI и началѣ XVII вв. для переговоровъ съ иностранными государствами. Въ первый разъ онъ былъ посланъ въ качествѣ переводчика въ Англію, въ свитѣ посла Ѳедора Писемскаго, въ августѣ 1582 г. Посольство это имѣло двоякую цѣль: одну политическую—исканіе наступательнаго союза съ Англіей противъ Польши, а другую—личную Іоанна IV, сватовство на племянницѣ Елисаветы—Маріи Гастингсъ. Не добившись ничего, Писемскій вернулся въ слѣд. году въ Москву. Съ нимъ вмѣстѣ при-

былъ въ Москву и англійскій посолъ Боусъ, которому было поручено: «отклонить какъ союзъ Елисаветы съ Іоанномъ, такъ и бракъ царя на Маріи», и въ то же время выхлопотать у него право исключительной и безпошлинной торговли Англіи съ Россіей. Не могла, конечно, такая миссія Боуса имѣть успѣха въ Москвѣ; она, напротивъ, поставила его въ самое непріятное положеніе. Помимо гнѣва царскаго, онъ много терпѣлъ отъ дьяковъ и «кормовщиковъ», и по смерти Іоанна даже находился въ заключеніи. Царь Ѳедоръ отпустилъ его на родину, снабдивъ грамотою на право торговли Англіи съ Россіей. Но озлобленный Боусъ бросилъ эту грамоту въ Холмогорахъ. Тогда-то, вторично, отправили въ Англію «въ легкихъ гончикахъ» толмача Бекмана, съ одной стороны, съ жалобою на Боуса, а съ другой, для улаженія торговыхъ сношеній. Это произошло въ 1584 г. Черезъ четыре года Б. снова ѣдетъ въ Англію по дѣлу англичанина Антона Мерма, задолжавшаго Годунову, боярамъ, гостямъ и др. въ общій счетъ «гостей англійскихъ», которые отказывались платить за него, болѣе 20 т. р. И въ послѣдній разъ Б. былъ отправленъ Борисомъ Годуновымъ въ 1601 г. въ Любекъ для приглашенія въ царскую службу: врачей, рудознатцевъ и другихъ мастеровъ.

Бековичъ (Девлетъ-Кизденъ-Мурза, во св. крещеніи — князь Александръ Бековичъ-Черкасскій)—родоначальникъ рода Бековичей-Черкасскихъ, капитанъ гвардіи Преображенскаго полка, извѣстенъ по своей несчастной экспедиціи въ Хиву. Ни о происхожденіи Б., ни о времени поступленія его на службу и принятія христіанства точныхъ свѣдѣній до сихъ поръ нѣтъ. По увѣреніямъ Соймонова, лично знавшаго Б., родиной его была Кабарда, обыкновенно называемая у насъ Черкасскою землею, отчего заимствовано наименованіе его Черкасскій. Названіе же Бековичъ происходитъ отъ слова: «бекъ» (см. это сл.). Какъ принадлежащій къ высшему сословію кабардинскихъ владѣтелей, онъ по пріѣздѣ въ Россію получилъ княжеское достоинство. Въ 1707 г. Петръ отправляетъ его въ европейскія государства для изученія разныхъ наукъ, между прочимъ и мореплаванія. Черезъ 7 лѣтъ великій преобразователь дѣлаетъ распоряженіе объ отправленіи экспедиціи въ Среднюю Азію, съ цѣлію подчиненія Россіи ханствъ Бухарскаго и Хивинскаго, изслѣдованія стараго русла Аму-Дарьи и, «ежели возможно», обращенія ея въ это русло (Касп. м.), и, наконецъ, для того, чтобы завязать торговыя сношенія съ Индіей. Начальникомъ и руководителемъ экспедиціи, которой предстояло выполнить одну изъ великихъ идей преобразователя, былъ назначенъ вѣроятно, благодаря его выдающимся способностямъ и пріобрѣтеннымъ во время заграничнаго путешествія свѣдѣніямъ, Бековичъ-Черкасскій. Виновникомъ снаряженія экспедиціи должно считать одного туркмена, по имени Ходжу Нефеса. Въ 1713 г. Ходжа Нефесъ прибылъ съ русскими купцами въ Астрахань и объявилъ здѣсь кн. Симонову за тайну слѣдующее: 1) что въ р. Аму-Дарьѣ есть золотой песокъ; 2) что хивинцы, стараясь скрыть его отъ русскихъ, отвели рѣку въ Аральское м., и 3) что легко возстановить прежнее теченіе ея, а съ возстановленіемъ можно въ изобиліи добывать въ ней золото. Кн. Симоновъ, которому это сообщеніе казалось важнымъ и правдоподобнымъ, счелъ своею обязанностію препроводить Нефеса въ С.Петербургъ, куда тотъ прибылъ уже въ слѣдующемъ году (1714), и вскорѣ по прибытіи имѣлъ случай сообщить свою тайну самому Петру. Сильно нуждавшійся въ то-время въ деньгахъ, Петръ далъ полную вѣру этому извѣстію, особенно когда оно было подтверждено, съ одной стороны, хивинскимъ посланникомъ, а съ другой—донесеніемъ кн. Гагарина. Послѣдній донесъ, что въ Сибири, близъ калмыцкаго городка Эркети, на рѣкѣ Дарьѣ, добываютъ песочное золото, причемъ доставилъ и мѣшокъ золотой пыли, купленной у туземцевъ, которую въ Спб. признали за чистый металлъ только нѣсколько блѣднаго цвѣта. Въ томъ же году былъ отправленъ подполковникъ Бухгольцъ (см. это сл.) въ Эркеть и въ Бухарію, а 14 февраля 1716 г. Петръ вручилъ Б., начальнику хивинской экспедиціи, лично имъ писанную инструкцію слѣдующаго содержанія: Б. поручалось—1) изслѣдовать прежнее теченіе Аму-Дарьи и, если возможно, опять обратить ее въ старое русло; 2) склонить хивинскаго хана къ подданству; 3) на пути къ Хивѣ и особенно при устьѣ Аму-Дарьи устроить, гдѣ нужно, крѣпости; 4) утвердившись тамъ, вступить въ сношенія съ бухарскимъ ханомъ, склоняя и его къ подданству и 5) отправить изъ Хивы, подъ видомъ купца, поручика Кожина въ Индостанъ для проложенія торговаго пути, а другаго искуснаго офицера въ Эркеть для розысканія золотыхъ рудъ. Въ распоряженіе Б. давалось: 4 т. регулярнаго войска, 1500 чел. изъ яицкихъ казаковъ, 500 гребенскихъ, да 100 человѣкъ драгунъ «съ добрымъ командиромъ». Кромѣ того, въ составъ экспедиціи входили:—нѣсколько морскихъ офицеровъ, два инженера и два купца. Большая часть 1716 года прошла въ приготовленіяхъ, которыя производились при участіи самаго Б. въ Астрахани; здѣсь онъ побывалъ еще годомъ раньше и изслѣдовалъ берега Каспійскаго м. Результатомъ этихъ изслѣдованій была первая, составленная Б-мъ, карта Касп. м., за которую онъ и былъ произведенъ Петромъ въ капитаны гвардіи. Въ сент. 1716 г. Б. выступилъ изъ Астрахани въ Каспійское м. Первая его стоянка была у мыса Тюкъ-Карагана, гдѣ должна была возникнуть первая крѣпость — Тюкъ-Караганская, вторая—въ заливѣ Александровскомъ и третья у урочища Красныя воды. Въ томъ и другомъ были оставлены отряды пѣхотнаго войска для постройки новыхъ крѣпостей: Александровской и Красноводской. У урочища Красныя воды Б. полагалъ прежнее устье Аму-Дарьи; отсюда послалъ онъ двухъ пословъ (которые, впрочемъ, не вернулись) въ Хиву, а самъ поѣхалъ обратно въ Астрахань (февр. 1717). Набравъ здѣсь новыя войска, численностью своею едва ли не превосходившія первыя, на св. недѣлѣ 1717 г., направился онъ сухимъ путемъ въ Хиву. Черезъ нѣсколько времени разнеслась вѣсть, что Б. погибъ со всѣмъ своимъ отря-

домъ. Первымъ вѣстникомъ его гибели былъ яицкій казакъ, татаринъ Ахметевъ, участвовавшій въ экспедиціи и съ нѣсколькими другими казаками спасшійся отъ плѣна и казни. Вотъ, что разсказывали Ахметевъ и другіе.

Выйдя изъ Астрахани, Б. пошелъ по направленію къ Гурьеву, изъ Гурьева—къ р. Эмбѣ, переправился черезъ рѣку и на 5-й день пути получилъ отъ Петра повелѣніе послать черезъ Персію въ великую Индію надежнаго человѣка, знакомаго съ туземнымъ языкомъ, для развѣдокъ о способахъ торговли и добыванія золота. Б. отправилъ мурзу-маіора Тевкелева, но послѣдній былъ арестованъ въ Астрабатѣ пашею и только спустя долгое время послѣ смерти Б., благодаря посредничеству нашего посла при персидскомъ дворѣ Волынскаго, былъ освобожденъ. По отправленіи Тевкелева, Б. продолжалъ свой путь еще около мѣсяца и былъ уже отъ Хивы на разстояніи не болѣе 120 верстъ, у урочища Карагачъ, близъ коего полагали плотину, запрудившую воду стараго русла Аму. Здѣсь ихъ встрѣтилъ хивинскій ханъ, не довѣрявшій посольской миссіи Б., съ 24-хъ тысячнымъ войскомъ, но послѣ трехдневнаго боя съ урономъ былъ отбитъ и не могъ помѣшать дальнѣйшему движенію русскихъ къ Хивѣ.

Тогда ханъ, по совѣту одного своего полководца, отправилъ къ Б. пословъ съ мирными предложеніями и приглашеніемъ самаго Б. въ Хиву для окончательныхъ переговоровъ. Послѣдній явился туда съ пятисотеннымъ отрядомъ, оставивъ главнымъ начальникомъ надъ остальнымъ войскомъ маіора Франкенбека. Между тѣмъ ханъ вмѣсто переговоровъ сталъ увѣрять Б., что всего русскаго войска прокормить нельзя, надобно разставить его отрядами въ пяти городахъ. Не подозрѣвавшій въ этомъ злого умысла, Б. заставилъ Франкенбека, дважды отказывавшагося исполнить его волю, раздѣлить все войско на пять отрядовъ и отправить отряды съ провожатыми хивинцами въ указанные города. Когда эти отряды были уже отведены на значительное разстояніе отъ Хивы, хивинцы внезапно напали на отрядъ Б. и перебили всѣхъ до одного, вмѣстѣ съ полководцемъ. Такъ же поступили они и съ остальными отрядами, изъ которыхъ только очень немногимъ удалось спастись и распространить эту печальную вѣсть на родинѣ. Прежде всего, конечно, она достигла вновь построенныхъ крѣпостей, и оставленные здѣсь отряды немедленно же покинули крѣпости и вернулись въ Астрахань, потерявъ многихъ отъ преслѣдованій туркменъ и бурь на морѣ. Такъ несчастно окончилась первая Хивинская экспедиція, снаряженная Петромъ I, великой идеѣ котораго суждено было осуществиться только спустя болѣе ста лѣтъ и то отчасти. Ср. Попова, «Сношенія русскихъ съ Хивою и Бухарою при Петрѣ В.»; Иванина, «Хивинская экспедиція 1839—40. Очерки и воспоминанія очевидца»; Голикова, «Дѣянія Петра В.», т. 5 и 6; Соловьева, «Исторія Россіи», т. 18.

Бекода — гора въ Дагестанѣ, въ Гунибскомъ округѣ, на правомъ берегу Аварскаго-Койсу.

Бекорюковы.—Происхожденіе этого рода неизвѣстно. Можно сказать только, что въ 1543 г. Семенъ, Алексѣй и Павелъ Бекорюковы были жалованы помѣстьями. Въ XVII столѣтіи Прокопій Тихоновичъ Бекорюковъ числился въ дворянахъ московскихъ. Въ спискѣ владѣльцевъ населенныхъ имѣній въ 1699 г. находится одинъ Бекорюковъ.

Бекри (полное имя — Абу-Обейд-Абдаллахъ-ал-Бекри)—араб. писатель, происходилъ изъ древняго и знатнаго арабскаго рода. Его дѣдъ Абу-Зейдъ былъ губернаторомъ Хуэлвы и Салтеса, но воспользовался около 1011 г. политическими смутами и объявилъ себя независимымъ. Впрочемъ, онъ вскорѣ потерялъ свою независимость, а сынъ его Абдал-азизъ долженъ былъ удалиться, около 1051 г., въ Кордову, сборное мѣсто лишенныхъ престола владѣтельныхъ князей того времени. Въ Кордовѣ Абдулъ-азизъ, благодаря своимъ богатствамъ, высокому общественному положенію и знатному происхожденію, былъ принятъ хорошо и сразу пріобрѣлъ множество друзей, чему также много способствовало, по свидѣтельству тогдашнихъ историковъ, и то обстоятельство, что у Абдулъ-азиза былъ сынъ Абу-Обейдъ, отличавшійся образованіемъ и обширными познаніями. По смерти отца Абу-Обейдъ отправился въ Алмерію, (около 1066 г.), затѣмъ жилъ нѣкоторое время при севильскомъ дворѣ. Изъ Испаніи онъ никогда не выѣзжалъ и умеръ въ глубокой старости въ 1094 г. по Р. Х. или 487 геждры.

Бекри оставилъ сочиненія по филологіи, богословію, медицинѣ и географіи. Но самую долговѣчную славу доставили ему двѣ его географическія компиляціи: 1) «Муджам-маистаджамъ»—словарь, большею частью, арабскихъ географическихъ именъ, встрѣчающихся у поэтовъ, древнихъ арабскихъ историковъ и въ преданіяхъ. Это, по словамъ Дози, неоцѣнимое въ своемъ родѣ сочиненіе для древне-арабской исторіи, географіи и поэзіи. Изданіе его предпринято Вюстенфельдомъ; 2) Книга «Путей и странъ», пользовавшаяся необ. громкою славою на Западѣ и Востокѣ. Цѣлью ея было описаніе путей, соединяющихъ извѣстные современникамъ города и страны. Первая страна спеціально описываемая—Аравія, затѣмъ Персія, Кирмакъ, Сирія, Палестина, Египетъ и т. д. Тамъ, гдѣ онъ говоритъ о Сиріи, Понтѣ, встрѣчаются извѣстія и о славянахъ и ихъ ближайшихъ сосѣдяхъ, извѣстія, большею частью, заимствованныя у другихъ предшествовавшихъ ему арабскихъ писателей: Массуди, Ибн-Дасты и др. Полнаго изданія этого сочиненія Бекри нѣтъ. Западные оріенталисты Гаянгосъ и Шеферъ издали только нѣкоторыя части его; что-же касается отрывковъ, гдѣ сообщаются извѣстія о славянахъ и ихъ сосѣдяхъ, то переводъ ихъ имѣется и на русскомъ языкѣ въ соч. Куника и бар. Розена: «Извѣстія Аль-Бекри и другихъ авторовъ о руси и славянахъ» (ч. I, Спб., 1878 г.). Относительно же біогр. свѣдѣній подробности см. Dozy, «Recherches sur l'histoire politique et litteraire de l'Espagne» (Лейденъ, 1849 г.).

Бексбахъ (Средній, Нижній и Верхній Bexbach)—три близко лежащихъ одна къ другой деревни въ баварскомъ округѣ Пфальцъ,

ст. Пфальцско-Людвигской желѣзной дороги (Нейкирхнеръ-Вормсъ), съ богатыми каменноугольными копями и желѣзными рудниками. Въ нихъ—2159, 645 и 1745 жителей.

Бексель (Свенъ-Петеръ Bexell)—шведскій историкъ, род. въ Вильштадѣ въ 1775 г., ум. въ 1864 г. Прослуживъ нѣкоторое время солдатомъ, онъ оставилъ армію въ чинѣ лейтенанта и сдѣлался пасторомъ въ приходѣ Гриметонъ. Изъ сочиненій его слѣдуетъ отмѣтить: «Исторія и описаніе Галланда» (Гётеборгъ, 1817), «Исторія епархіи Гётеборгъ» (1835); въ сотрудничествѣ съ А. Альквистомъ, «Матеріалы для исторіи шведской церкви съ 1650 г.» (Стокгольмъ, 1835).

Бекъ (Петръ-Іоганнъ Beckx)—генералъ іезуитскаго ордена, род. 8 февр. 1795 г. въ Зихемѣ въ Бельгіи, въ 1819 г.; будучи уже священникомъ, поступилъ въ Гильдесгеймѣ въ орденъ іезуитовъ и дѣйствовалъ въ качествѣ миссіонера. Послѣ перехода въ католицизмъ герцога Фердинанда ангальт-кётенскаго, Б. сдѣлался его духовникомъ и священникомъ при вновь выстроенной католической церкви въ Кётенѣ, а по смерти герцога переѣхалъ съ его вдовой герцогиней Юліей въ Вѣну, гдѣ въ 1847 былъ назначенъ прокураторомъ австрійскихъ іезуитовъ. Событія 1848 г. принудили Б. удалиться въ Бельгію, гдѣ онъ нѣкоторое время былъ ректоромъ іезуитской коллегіи въ Лувенѣ. Когда іезуиты снова вошли въ милость въ, Австріи, при министерствѣ Баха, Б. тоже вернулся туда, былъ назначенъ провинціаломъ Австріи и имѣлъ громадное вліяніе на ея внутреннюю политику. Въ 1853 онъ былъ избранъ на 22 общей конгрегаціи въ Римѣ въ генералы ордена, на мѣсто умершаго Роттанза. Подъ его управленіемъ орденъ выказалъ чрезвычайно энергическую дѣятельность, ревностно велъ дѣло пропаганды въ протестантскихъ странахъ и дѣлалъ значительныя завоеванія повсюду, гдѣ не встрѣчалъ суроваго отпора со стороны правительственной власти, Какъ писатель, Б. извѣстенъ своимъ сочиненіемъ «Monat Maria», переведеннымъ на чешскій, польскій и итальянскій языки. Подъ его же руководствомъ редактировался главный органъ іезуитовъ: «Civiltà catolica». Въ 1884 г. Б. по преклонности лѣтъ передалъ власть бывшему викарію и нынѣшнему генералу Антонію Маріи Андерледи. Ум. 4 марта 1887 въ Римѣ.

Бекташи (тур.)—пляшущій дервишъ (см. это сл.).

Бекумъ (Beckum) — окр. гор. въ прусскомъ округѣ Мюнстерѣ, въ Вестфаліи, на р. Верзѣ и на вѣтви Берлинъ—Ганноверъ Кельнской желѣзной дороги, 4089 ж., паровыя мельницы, цементныя фабрики. Нѣкогда входилъ въ составъ Ганзейскаго союза и съ 1622 принадлежалъ герцогамъ гольштейн-зондербургскимъ. Окр. Б. въ бассейнѣ Эмса и Липпе, съ 4 городами и 19 сельскими общинами, 668 кв. км. и 44140 жит. По мнѣнію историковъ, въ этомъ именно мѣстѣ римляне подъ начальствомъ Вара были истреблены Арминіемъ (см. Тевтобургскій лѣсъ).

Бекфордъ (Вильямъ Beckford)—англич., *извѣстный своими* громадными богатствами, литературнымъ талантомъ и эксцентричностью, сынъ лондонскаго лорд-мэра Вильяма Б., род. 29 сентября 1759 года; на 10 году потерялъ отца, отъ котораго наслѣдовалъ обширныя помѣстья въ Вестъ-Индіи и Англіи. Получивъ отличное образованіе, подъ надзоромъ лорда Чатама, онъ уже рано обнаружилъ выдающіяся способности и въ 1780 напечаталъ историческое произведеніе «Biographical memoirs of extraordinary painters», въ которомъ осмѣялъ современныхъ ему англійскихъ художниковъ. Послѣ этого онъ долго путешествовалъ по материку и описалъ свои впечатлѣнія въ книгѣ: «Italy, with sketches of Spain and Portugal» (2 т. Лонд., 1832). Вернувшись въ Англію, онъ вздумалъ выстроить въ своемъ имѣніи громадный дворецъ, разукрасилъ его съ истинно царской роскошью, но разстроилъ на этой затѣѣ даже свое колоссальное богатство. Продавъ это имѣніе за 330000 ф. ст., Б. поселился въ Батѣ, гдѣ опять принялся за постройки и собранія предметовъ искусства, и умеръ 2 мая 1842 г. Своей литературной извѣстностью онъ обязанъ преимущественно роману: «The history of Caliph Vathek», написанному имъ первоначально на французскомъ языкѣ (Лозанна, 1787) и переведенному безъ его вѣдома Генли на англійскій (Лондонъ, 1786). Въ немъ видна могучая, но необузданная фантазія. Описанія увлекательны и мѣстами въ высшей степени поэтичны. Вмѣстѣ съ тѣмъ полонъ ѣдкаго сарказма, а въ основѣ его лежитъ грубое презрѣніе къ людямъ и безнадежное равнодушіе. Произведеніе Б., несомнѣнно, имѣло большое вліяніе на Байрона, у героевъ котораго нельзя не замѣтить извѣстныхъ родственныхъ чертъ съ характеромъ Ватека. См. «Memoirs of W. B.» (Лондонъ, 1858, 2 тома).

Бекштейнъ (Іоганнъ-Симонъ)—русскій академикъ, былъ въ 1725 году вызванъ изъ Кенисберга, гдѣ состоялъ доцентомъ, и сдѣланъ профессоромъ правовѣдѣнія при академіи наукъ. Онъ пробылъ въ Россіи около 10 лѣтъ, послѣ чего возвратился обратно въ Кенигсбергъ и тамъ умеръ въ началѣ 1740-хъ годовъ. Прямодушному Б. не особенно нравилась служба въ академіи, гдѣ въ то время больше занимались вопросами чинопочитанія, чѣмъ интересами науки. Очень не нравилось ему также и то, что его заставляли принимать участіе въ разныхъ политическихъ преслѣдованіяхъ, въ родѣ суда надъ бывшимъ вицепрезидентомъ коммерц-коллегіи Фикомъ, причастнымъ къ извѣстной попыткѣ верховниковъ ограничить самодержавіе (см. Анна Іоанновна). При всемъ томъ его академическая рѣчь: «Sermo panegyricus in solemni Academiae Scientiarum Imperialis Conventu die V Mai anni MDCCXXXI publice recitatus» (Спб., 1731)—является восторженной апологіей самодержавія и полна намековъ, разумѣется, неодобрительныхъ, по адресу тѣхъ, которые пытались ввести въ Россіи олигархію. Б. напечаталъ еще привѣтственные стихи Петру II по случаю обрученія его съ дочерью Меньшикова: «Unserem Grossen Kayser Petro II auf den glückseeligen Tag dessen Verlobnisses» (Спб., 1727, листокъ), а для обученія молодого императора геральдикѣ издалъ: «Kurze

Einleitung zur Wappen-Kunst und zur Art des Blasonirens, in deutlichen Exemplen gezeigt und in drey Sprachen deutsch, französisch und lateinisch erkläret» (Спб., 1731).

Бёкъ (Августъ Böckh), братъ Христіана Фр. Б.—знамен. филологъ, род. 24 нояб. 1785 въ Карльсруэ, изучалъ древности у Вольфа въ Галле, оттуда перешелъ въ Берлинъ и въ 1807 сдѣлался профессоромъ филологіи въ Гейдельбергѣ. Въ 1810 г. переведенъ на каѳедру ракснорѣчія и древней литературы въ Берлинъ и вмѣстѣ съ тѣмъ состоялъ директоромъ филологической и потомъ педагогической семонархіи. Его ученые труды доставили ему званіе члена чуть-ли не всѣхъ европейскихъ академій. Главная заслуга Б. состоитъ въ томъ, что онъ первый высказалъ мнѣніе, что филологія не должна служить сама себѣ цѣлью, а лишь средствомъ къ пониманію государственныхъ и соціальныхъ условій, равно какъ и другихъ культурныхъ моментовъ древности. Его книга: «Die Staatshaltung der Athener» (3-е изданіе Берлинъ, 1886 года) открыла собою новую эпоху нъ изученіи нароохозяйственныхъ и политическихъ условій древняго міра (сочиненіе это изложено въ кн. Ожокина, «Организація финансовъ въ древнихъ Аѳинахъ», Казань, 1854). Къ той же группѣ трудовъ относятся и другія его два сочиненія: «Metrologische Untersuchungen über Gewichte, Münzfusse und Masse des Alterthums» (Берл., 1838) и «Urkunden über das Seewesen des Attischen Staats» (1840). Изъ болѣе раннихъ произведеній Б. надо упомянуть сочиненія о Платонѣ (1806), критическое изслѣдованіе о трехъ великихъ греческихъ трагикахъ и трактатъ о стихосложеніи Пиндара. По порученію берлинской академіи онъ издалъ свою коллекцію греческихъ надписей съ объясненіями, подъ заглавіемъ: «Corpus inscriptionum graecarum» (1824—59, 3 т., продолжено Францемъ Кирхгофомъ, Курціусомъ и Рёлемъ, 1877). Его академическія рѣчи, и друг. статьи вышли отдѣльнымъ изданіемъ въ 7 томахъ (Лейпц., 1858—72). Ему принадлежитъ также существенное участіе въ изданіи сочиненій Фридриха В., сдѣланномъ академіей наукъ. Изъ его академическихъ лекцій Братушекъ составилъ особую книгу: «Энциклопедію филологіи» (Лейпц., 1877; русское изложеніе Аландскаго въ «Кіев. Унив. Изв.» 1879 года). Ср. Аландскій въ «Критико-біогр. Словарѣ» С. А. Венгерова. Его «Переписка съ Карломъ Готфридомъ Мюллеромъ» появилась въ Лейпцигѣ. См. Sachse, «Erinnerungen an B.» (Берлинъ, 1868); Stark, въ «Würzburger Philologenverhandlungen» отъ 1868 года.

Бекъ (Викентій)—современный хорватск. писатель, особенно занимающійся вопросами воспитанія и обученія слѣпыхъ дѣтей. Написалъ: «Uzgoj slijepaca» (1888), «Bečki zavodi za slijepce a naše potrebe» (1889) и издаетъ журналъ: «Slijepčer prijatel», посвященный вопросамъ обученія слѣпыхъ.

Бекъ (Генрихъ и Каролина) — артистическая чета, пользовавшаяся славой въ цвѣтущую пору маннгеймскаго театра, когда онъ находился подъ блестящимъ управленіемъ Экгофа и на немъ играли Ифландъ и Бейль. Генрихъ Бекъ род. въ 1760 году въ Готѣ и былъ однимъ изъ лучшихъ актеровъ своего времени. Онъ былъ извѣстенъ также какъ драматич. пасатель и его комедіи: «Die Schachma, schine» (Берл., 1798), «Die Quälgeister» (Франкф. 1802), «Das Chamäleon» (Франкф., 1803) долго держались на сценѣ. Въ 1800 году баварскій курфюрстъ перевелъ его въ Мюнхенъ на мѣсто главнаго режиссера и тамъ Б. † 6 мая 1803 г.—Жена его Каролина Б. (род. 3 янв. 1766 въ Маннгеймѣ) весьма талантливая, но преждевременно скончавшаяся актриса († 24 іюля 1784). Она пріобрѣла расположеніе Шиллера, который для нея и написалъ свою Луизу Миллеръ.

Бекъ, вѣрнѣе бягъ — повелѣвающій. Въ Персіи и Турціи — названіе вообще чиновника. Въ Закавказскомъ краѣ Б. означаетъ принадлежащаго къ мусульманскому привилегированному сословію (см. Ага), почему Б. означаетъ вообще господина и ставится всегда послѣ собственнаго имени, наприм. Аббасъ-бекъ и др.

Бекъ (Іоганнъ Непомукъ Beck)—баритонъ, род. 5 мая 1828 года въ Пештѣ; съ 1852 г. поетъ съ большимъ успѣхомъ въ вѣнской оперѣ. Его сынъ, Іосифъ Б., родился 11 іюля 1848 г. въ Пештѣ, и, подобно своему отцу, пріобрѣлъ славу выдающагося пѣвца, одареннаго прекраснымъ голосомъ (баритономъ).

Бекъ (Іог.-Тобіасъ Beck)—лютеранскій богословъ, род. 22 февр. 1804 г. въ Болингенѣ (Вюртембергъ), былъ профессоромъ сначала въ Базелѣ, а съ 1843 года въ Тюбингенѣ, гдѣ пользовался большимъ вліяніемъ, и какъ проповѣдникъ, и какъ лекторъ. Въ противоположность критико-спекулятивной школѣ Баура, Б. былъ защитникомъ положительнаго направленія въ изученіи Библіи, исходя изъ своей особой теософіи. Умеръ 28 декабря 1878 г. Имъ написано: «Einleitung in das System der christl. Lehre» (Штутгартъ, второе изданіе 1870); «Die christl. Lehrwissenschaft nach den biblischen Urkunden» (Штутг., 2-е изд., 1875); «Umriss der biblischen Seelenlehre» (Штугартъ, 3 изд., 1875) и многія другія. Изъ посмертныхъ его сочиненій изданы: «Erklärung der zwei Briefe Pauli an Timotheus» (Гютерсл., 1870); «Pastorallehren nach Matthäus und der Apostelgeschichte» (1880).

Бекъ (Карлъ Beck) — нѣмецко-венгерскій поэтъ изъ школы Грюна и Линдау, род. 1 мая 1817 г. въ венгерскомъ мѣстечкѣ Баѣ (Baja), въ еврейской купеческой семьѣ, получилъ образованіе въ Пештѣ и изучалъ медицину въ Вѣнѣ. Еще будучи студентомъ, выпустилъ сборникъ стихотвореній: «Nächte, gepanzerte Lieder», который сразу доставилъ ему имя въ литературѣ. Въ 1856 г. редактировалъ въ Пештѣ беллетристическій журналъ: «Frische Quellen». Самое лучшее его произведеніе—романъ въ стихахъ: «Janko, der ungar. Rosshirt» (3-е изд., 1870), въ которомъ видѣнъ блестящій поэтическій талантъ. Онъ написалъ также: «Gesammelte Gedichte» (Берлинъ, 9-е изд., 1869); «Saul» (траг., 1841); «Lieder vom armen Manne» (4-е изд., 1861); «Mater dolorosa» (романъ, 2-е изд., 1854); «Jadwiga» (историческая повѣсть въ стихахъ, Лейпцигъ, 1863) и друг. Умеръ 10 апрѣля 1879 г. въ Вѣрингѣ, близъ Вѣны.

Бекъ (Рихардъ Böckh), сынъ Августа Б. — выдающійся статистикъ, род. 24 марта 1824 въ Берлинѣ, изучалъ тамъ же и въ Гейдельбергѣ государственныя науки, поступилъ въ прусское статистическое бюро, въ 1875 сдѣлался директоромъ статистическаго управленія города Берлина и съ 1881 состоитъ профессоромъ статистики населенія при тамошнемъ университетѣ. Между его сочиненіями заслуживаютъ вниманія: «Geschichtliche Entwickelung der amtlichen Statistik des preuss. Staates» (Берл., 1863); «Die statistische Bedeutung der Volkssprache» (1866); «Der Deutschen Volkszahl und Sprachgebiet» (1869) и т. д. Съ 1877 онъ издаетъ «Статистическій ежегодникъ города Берлина».

Бекъ (Христіанъ-Даніэль Beck)—знаменитый ученый, род. 22 янв. 1757 въ Лейпцигѣ, тамъ же получилъ образованіе и всю свою жизнь состоялъ профессоромъ латинской и греческой литературъ. Въ 1799 г. онъ былъ поставленъ во главѣ лейпцигской филологической семинаріи, преобразованной изъ учрежденнаго имъ же филологическаго общества, и руководилъ ею до самой своей смерти, 13 дек. 1832 г. Онъ написалъ 200 сочиненій, въ томъ числѣ: «Anleitung zur Kenntnis der allgemeinen Welt- und Völkergeschichte» (Лейпц., 1787—1807); «Ueber die Würdigung des Mittelalters» (1812); «Commentarii historici decretorum relig. christ. et formulae Lutheranae» (1801) и др. Изъ классиковъ имъ изданы Пиндаръ, Аристофанъ, Эврипидъ, Платонъ, Цицеронъ и Кальпурніусъ. Ср. Nobbe, «Vita Ch. D. Beckii» (1837).

Сынъ его Іоганъ-Людвигъ — юристъ, родился 27 октября 1786 года въ Лейпцигѣ, былъ сначала профессоромъ въ Кёнигсбергѣ, а съ 1835 поступилъ на службу во вновь учрежденный лейпцигскій апелляціонный судъ, предсѣдателемъ котораго состоялъ съ 1837—63 г. Ум. 14 февр. 1869 г. Изъ его сочиненій нужно упомянуть: «Corpus juris civilis» (2 т. Лейпцигъ, 1829—30).

Бёкъ (Христіанъ Фридрихъ Böckh)—баденскій государственный дѣятель, род. 13 авг. 1777 въ Карльсруэ, съ 1803 вступилъ на государственную службу и съ 1828—44 былъ министромъ финансовъ. Въ этой должности онъ ввелъ новую систему прямыхъ налоговъ, внесъ строгій порядокъ въ управленіе, поставилъ государственное хозяйство на прочныхъ основаніяхъ и заново создалъ кредитъ страны. Будучи противникомъ феодальныхъ порядковъ и старой системы налоговъ, онъ съ готовностью принялъ предложеніе палаты объ отмѣнѣ десятины и барщины. Въ 1844 онъ былъ назначенъ главою министерства, но въ мартѣ 46 г. вышелъ въ отставку. Ум. въ Карлсруэ 21 дек. 1855 г.

Бекю (Августъ), род. 1771 г., былъ профессоромъ патологіи, гигіены и суд. медицины въ виленскомъ университетѣ; воспитывался въ Гродно, кончилъ университетъ въ Вильнѣ, гдѣ получилъ степень доктора философіи въ 1789, а доктора медицины въ 1793 г. Б. былъ посланъ въ 1804 г. виленскимъ университетомъ въ Шотландію съ цѣлью изслѣдовать прививку оспы; возвратившись оттуда, первый началъ прививать оспу въ Литвѣ; съ 1807 до 1812 *года Бекю* былъ членомъ школьной коммиссіи, *въ 1819 г. исполнялъ* должность попечителя школъ. Эти оффиціальнаго характера занятія надѣлали Б. много враговъ среди патріотической молодежи, которая возненавидѣла Б. за его взгляды, высказанные во время извѣстнаго процесса участниковъ тайныхъ обществъ въ виленскомъ университетѣ. Въ числѣ обвиненныхъ былъ и Мицкевичъ, который впослѣдствіи въ третьей части «Dziad'»овъ написанной на тему судебнаго слѣдствія произведеннаго надъ молодежью Новосильцевымъ, изобразилъ Бекю подъ именемъ «доктора», котораго въ наказаніе за его непатріотическіе поступки убиваетъ молнія. Б. дѣйствительно былъ убитъ ударомъ молніи въ 1824 г. Такъ какъ онъ былъ отчимомъ другого славнаго польскаго поэта Словацкаго, то по поводу «Дзядовъ» между двумя поэтами возникла страшная вражда, особенно рѣзко выразившаяся въ поэмахъ Юлія Словацкаго. Б. написалъ: «O wakcynie cili tak zwanei ospie krowiej» (Вильна, 1803); «Rozprawa doskonałości szpitalów» (В., 1807); «Postrzeżenie mleka zielonego» (Пам. медиц. виленск. общ. I); «O łączeniu medycyny z chirurgią» (В., 1817) «O porządnem utrzymywaniu spitalów» (В., 1807) и др. мелкія статьи въ журналѣ «Dziennik Wileński».

Bel.—въ зоологіи сокращеніе имени Пьера Белона, основателя сравнительной анатоміи, род. въ 1517, † 1564 г. въ Парижѣ; ему принадлежатъ, между прочимъ, сочиненія: «De aquatilibus» (Пар., 1553), и «Histoire de la nature des oiseaux» (Парижъ, 1555).

Бела — имя четырехъ венгерскихъ королей изъ династіи Арпада.—Б. I., 1061—63, энергически подавилъ послѣднюю попытку возвратиться къ идолопоклонству, впервые позаботился о регулированіи мѣры, вѣса и монетной системы, являясь, такимъ образомъ, первымъ устроителемъ торговыхъ сношеній въ Венгріи; положилъ основаніе парламентскому представительству, впервые пригласивъ на сеймъ въ Штульвейссенбургѣ не все дворянство страны, а лишь по два представителя съ каждаго комитата.—Б. II, по прозванію Слѣпой, 1131—41, присоединилъ къ своему королевству Боснію; во всемъ подчинялся своей умной, но жестокой супругѣ Еленѣ Сербской, по смерти которой предался пьянству, отчего вскорѣ и умеръ.—Б. III, 1174—96, воспитывался въ Константинополѣ, ввелъ у себя въ странѣ и при дворѣ византійскіе нравы и обычаи, и тѣмъ хотя и далъ толчекъ культурному развитію королевства, но вмѣстѣ съ тѣмъ подчинилъ его греческому императору Эммануилу.—Б. VI, 1235—70, сынъ Андрея II, у котораго магнаты добились «Золотой буллы» для дворянства (венгерская Magna-Charta). Б. пытался возвратить королевской власти прежнее значеніе и всячески сдерживалъ стремленія магнатовъ къ самостоятельности, но этимъ вызвалъ всеобщее неудовольствіе среди дворянства и часть его призвала въ Венгрію герцога Фридриха II Австрійскаго, который, впрочемъ, былъ разбитъ королемъ Б. (1236). Въ 1241 г., во время нашествія монголовъ, потерпѣвъ пораженіе при р. Сайо, онъ вынужденъ былъ искать убѣжища въ Австрія, гдѣ герцогъ Фридрихъ II оказалъ ему гостепріимство, но взялъ за это всю казну Б. и три

венгерскихъ комитата. Когда въ 1242 г. монголы оставили Венгрію, король Б. вернулся въ свою страну и приложилъ всевозможныя заботы къ устройству и обновленію ея, для чего вновь построилъ раззоренные монголами города, привлекалъ всячески новыхъ поселенцевъ, и въ 4 года почти совершенно сгладилъ слѣды произведенныхъ опустошеній, такъ что могъ выступить противъ Фридриха II и нанести ему пораженіе при Вѣнскомъ Нейштадтѣ (1246). Въ 1262 Б. побѣдоносно отразилъ вторичное нашествіе монголовъ. Онъ † въ 1270 г., испытавъ передъ тѣмъ неблагодарность сына своего Стефана, нѣсколько разъ покушавшагося поднять возстаніе противъ отца.

Бела—часто встрѣчающееся названіе разныхъ мѣстечекъ въ Венгріи, въ комитатахъ Земплинѣ, Абау-Торна, Зипсѣ и др. Самое значительное между ними Бела въ Зипсѣ, съ 2589 жит., нѣмцевъ и словаковъ, занимающихся мелкою промышленностію. Въ окрестностяхъ его находятся минеральные источники и замѣчательная сталактитовая пещера.

Бела или ягоды Fructus Belae indicae — незрѣлые плоды остиндскаго растенія Aegle Marmelos, употребляемые въ медицинѣ, по обильному содержанію въ нихъ дубильной кислоты, какъ вяжущее средство.

Беладъ (арабск.) — округъ; часто встрѣчается, какъ составная часть географическихъ названій, напр: Белад-Бешара — горный округъ въ азіятско-турецк. вилайетѣ Шамъ (Сирія); Белад-эль-Джеридъ — югозападн. часть Туниса (см. Биледульджеридъ); Белад-эс-Суданъ — арабск. названіе Судана; Белад-эль-Текруръ (зн. «земля обращенныхъ къ исламу», въ противуположн. Белад-эль-Меджуру (земля язычниковъ)—низменный Суданъ или Нигриція (см. Суданъ).

Беладъ-эль-Омьянъ или **Іпнъ** (Belád-el'-Omiân) — главный городъ Боргу (см. это слово).

Белаш—псевдонимъ Карла Людвига Геберлина (см. это сл.).

Беланскій (Іосифъ) — банскобыстрицкій епископъ и покровитель словаковъ въ Венгріи. Родился въ 1769 г., умеръ въ 1843 г. Выдвинулся, какъ знатокъ церковнаго права, и около 1796 г. былъ назначенъ профессоромъ этого предмета въ вацовской семинаріи. Въ 1823 г. онъ былъ поставленъ банскобыстрицкимъ епископомъ. Б. постоянно съ большою симпатіей относился къ проявленіямъ національнаго чувства у словаковъ и самъ принималъ дѣятельное участіе въ ихъ борьбѣ съ мадьярами. Онъ не щадилъ ни силъ, ни денегъ, съ помощью которыхъ основывалъ новыя словацкія школы, пріюты, больницы и т. подобныя заведенія.

Беларъ (Леопольдъ)—словенскій педагогъ и музыкантъ, род. въ Люблянѣ въ 1828 г. Писалъ, главнымъ образомъ, церковныя пѣсни съ латинскимъ текстомъ. Изъ его сочиненій извѣстны: «Sveta maša», «Velika sveta maša»; «Tantum ergo»; «Ave Maria». Кромѣ того Б. сочинилъ много пѣсенъ и танцевъ.

Белги (Belgae)—названіе, данное римлянами со времени галльскихъ походовъ Цезаря обитавшимъ въ сѣверной части Галліи воинственнымъ народамъ, отъ которыхъ, затѣмъ со временъ Августа, получила свое имя и самая сѣверная галльская провинція (Belgica). Слѣдуетъ предположить, что большая часть народовъ «Belgium» (названіе белговъ и другихъ бельгійскихъ племенъ встрѣчаются еще въ древности, между прочимъ въ Британіи и Ирландіи) была кельтскаго происхожденія. Несомнѣнно, впрочемъ, что отчасти въ позднѣйшія, отчасти въ древнія времена, еще до завоеванія римлянами, къ этимъ кельтскимъ племенамъ присоединилась значительная часть германскихъ племенъ, долго сохранявшихъ память о своемъ германскомъ происхожденіи. Въ странѣ, границами которой служили на Ю. Марна и Сена, на З. море, на С. и В. Рейнъ, а на ЮВ. область Мозеля, къ чисто кельтскимъ племенамъ принадлежали могущественные белловаки (при Бове), суэссіоны (при Суассонѣ), ремы (при Реймсѣ), виромандуи (при Вермандуа), амбіаны (при Амьенѣ); далѣе къ сѣверу, въ Артуа, атребаты и на морскомъ берегу—морины и менапіи. Напротивъ того, нервіи на Самбрѣ (въ Генегау и Намюрѣ), происходившіе отъ кимвровъ, адуи (между Шельдой и Маасомъ) и эбуроны (между Маасомъ и Рейномъ) гордились своимъ германскимъ происхожденіемъ. Бельгійскіе народы, насколько познакомился съ ними Цезарь, говорили на нарѣчіи языка кельтовъ внутренней Галліи, въ цивилизаціи они далеко отставали отъ послѣднихъ, но зато превосходили ихъ стойкимъ мужествомъ. Не смотря на то, что эти народы только на войнѣ имѣли общаго предводителя, они во время войнъ съ Цезаремъ, начавшихся съ 57 г. до Р. Х., своею многочисленностью, дикою храбростью и, благодаря также суровой природѣ своей страны, поставили не мало преградъ завоеванію ея римлянами. По окончаніи междоусобныхъ войнъ въ Римѣ, императоръ Августъ занялся въ 27 г. до Р. Х. устройствомъ Галльской страны между Пиренеями и Рейномъ, образовавъ изъ сѣверной ея области новую большую провинцію Бельгику, которая обнимала собою земли не только такъ называемыхъ бельгійскихъ народовъ, но также лѣвый берегъ Рейна, далѣе, земли тревировъ и медіоматриковъ, слѣдовательно, область Мозеля, кантоны лингоновъ (Лангръ), секвановъ (съ главнымъ городомъ Безонито, нынѣшнимъ Безансономъ) и римскую Гельвецію, центральнымъ пунктомъ которой былъ Дурокорторумъ (нынѣшній Реймсъ). Имена бельгійскихъ племенъ съ IV столѣтія, равно какъ и имена ихъ во внутренней Галліи, были перенесены большею частью на ихъ главные города и сохранились до сихъ поръ во французской передѣлкѣ.

Бёлгю—въ арешскомъ уѣздѣ, Елисаветпольской губерніи, названіе полосы земли, отводимой домохозяевамъ при передѣлахъ земли.

Белдовскій (Антонъ Доминикъ) — докторъ богословія, польскій писатель XVIII в., авторъ сочиненія: «Żywe obrazy, Jozef Kasztelan bełzki i Franciszek chorąży Lubaczewski Stadniccy, przy ostatnim ciał ich złożeniu kaznodziejskim stylem wystawione» (Краковъ, 1737).

Бёле (Шарль Эрнестъ Beulé)—франц. археологъ и государственный дѣятель, род. 29

іюня 1826 г. въ Сомюрѣ, посѣщалъ въ Парижѣ нормальную школу и въ 1849 г. посланъ въ Аѳины. Здѣсь Б. занялся продолженіемъ раскопокъ Акрополиса и сдѣлалъ открытія, обратившія на него вниманіе въ ученомъ мірѣ. Вскорѣ онъ былъ вызванъ въ Парижъ и назначенъ профессоромъ археологіи въ Ecole des chartes. Онъ издалъ цѣлый рядъ сочиненій, посвященныхъ изслѣдованію древностей: «L'Acropole d'Athènes» (2 т., 1854), «l'Architecture au siècle de Pisistrate» (1856), «Les monnaies d'Athènes» (1858), «Fouilles et decouvertes» (2 т., 1865—75)—сопоставленіе новѣйшихъ раскопокъ въ Италіи, Греціи, Египтѣ и Месопотаміи. Сочиненіе его: «Procès des Césars», заключаетъ въ себѣ многочисленныя выходки противъ Второй имперіи. Въ 1860 г. Бёле былъ избранъ въ академію надписей, а въ 1862 г. сдѣланъ постояннымъ секретаремъ академіи наукъ. Политическая карьера Б. начинается съ 1871 г.; избранный департаментомъ Мэна и Луары въ національное собраніе, Б. примкнулъ къ правому центру. Когда въ 1873 г. Мак-Магонъ былъ избранъ президентомъ республики, Б. сдѣлался министромъ внутреннихъ дѣлъ, но уже спустя 6 мѣсяцевъ долженъ былъ передать свой портфель герцогу де Брольи. Оскорбленное самолюбіе и неудачная игра на биржѣ такъ повліяли на Б., что онъ наложилъ на себя руки. 4 апр. 1874 г. его нашли мертвымъ въ кровати. Ср. Идевиль (Ideville), «B. Souvenirs personnels» (1874).

Белебей—уѣздн. городъ Уфимской губ., въ 167 вер. къ ЮЗ. отъ Уфы, на правомъ берегу р. Белебейки. Первое заселеніе мѣстности чувашами и мѣста, занимаемаго городомъ, относится къ 1745 г.; въ 1781 г. Белебей сдѣланъ уѣзднымъ городомъ; въ 1797 г. упраздненъ, а въ 1802 г. возстановленъ. Жители занимаются земледѣліемъ, пчеловодствомъ и мелкою торговлею. Населеніе 4450 д. об. п. (1888). Въ городѣ 2 православныхъ приходскихъ церкви и одна домовая, магометанская мечеть. Жилыхъ домовъ 458, лавокъ 106, больница, водочный заводъ, два мыловаренныхъ. Скота въ 1887 г. было: лошадей 600, рогатаго скота 750, овецъ 500, козъ 180, свиней 100.

Белебеевскій уѣздъ—въ зап. части губ. Пространство 19474,6 кв. в. и 22162,4 кв. км. (2058651,8 д.), въ томъ числѣ подъ лѣсомъ 557740,2 дес. Мѣстость холмистая; лѣсистыя возвышенности перемежаются съ плодородными долинами. Почва вообще черноземная, мѣстами глинистая и суглинистая. Рѣкъ значительныхъ нѣтъ; большая часть принадлежитъ системѣ Бѣлой и берутъ здѣсь свое начало; замѣчательнѣе другихъ: Икъ, Сюнь, Зой и Дема, орошающія уѣздъ на протяженіи 190 в. Много озеръ; Ачалы-куль и Карабыкъ изобилуютъ рыбою. Жителей обоего пола считалось 368201 (1888). Главное занятіе—хлѣбопашество. Засѣвается среднимъ числомъ рожью 105144 дес., пшеницею—48216 д., овсомъ — 54589, ячменемъ—9460, гречихою—26283 десятинъ. Въ уѣздѣ 27 прав. церкв., 13 часовенъ, 1 единовѣрч. церковь., 5 раскольн. молеленъ, 317 магометанскихъ мечетей. Фабрики и заводы въ уѣздѣ (по свѣдѣніямъ 1887 г.): суконная съ производствомъ на сумму до 320000 руб., 3 винокуренныхъ завода съ производствомъ на 596139 руб., 2 поташныхъ завода (сумма производства 212000 руб.). Ярмарокъ въ уѣздѣ бываетъ 10, на нихъ продается товаровъ на 150100 р. Скота въ 1887 г. было: лошадей 109681, рогатаго скота 62715, овецъ простыхъ 163200, козъ 43950, свиней 8080, верблюдовъ 241.

Белемниты (Belemnites).—Подъ этимъ названіемъ понимаютъ вымершихъ ископаемыхъ, представителей двужаберныхъ головоногихъ моллюсковъ изъ подпорядка десятиногихъ. Какъ можно судить по другимъ еще нынѣ живущимъ семействамъ этого порядка, они обладали довольно сложной внутренней раковиной, сами-же имѣли удлиненную, приблизит. цилиндрическую форму; тѣло ихъ было голое, на головѣ сидѣло десять рукъ съ присосками или крючечками, мантія по бокамъ тѣла представляла два плавниковыхъ придатка; наконецъ, эти животныя были снабжены чернильнымъ мѣшкомъ. Внутренняя раковина состояла изъ трехъ слѣдующихъ частей: 1) пальцеобразной, то конической, то субцилиндрической, то болѣе или менѣе удлиненной, то короткой, на концѣ притупленной или оканчивавшейся острой конической вершиной части, носящей названіе рострума (Rostrum); 2) фрагмоконуса (Phragmoconus), сидѣвшаго внутри верхней части рострума и представлявшаго конусъ, раздѣленный вогнутыми перегородками, параллельно основанію конуса, на цѣлый рядъ члениковъ; 3) проостракума (Proostracum), въ видѣ тонкой, широкой удлиненной и слегка выпуклой пластинки отходящаго отъ покрова (Conotheca) передней камеры фрагмоконуса. Очень рѣдко находятъ полные экземпляры этой сложной раковины въ окаменѣломъ состояніи или въ видѣ отпечатковъ; обыкновенно встрѣчается лишь одинъ рострумъ. Эти известковые ростры, по которымъ установленъ и самый родъ «белемнитъ», обыкновенно для краткости и называютъ прямо «белемнитами»; слѣдуетъ однако помнить, что это есть выраженіе pars pro toto. Въ народѣ Белемниты извѣстны подъ названіемъ «чертовыхъ пальцевъ» (иногда и «громовыхъ стрѣлъ») и имъ приписывается цѣлебная сила. Названіе «белемнитъ» впервые введено въ науку Агриколой; до него они назывались Lyncurium и разсматривались какъ окаменѣлая смѣсь янтаря и мочи; они были извѣстны уже Теофрасту и Плинію, который называлъ ихъ Idaei dactyli. Въ настоящее время извѣстно до 350 видовъ Белемнитовъ, полный расцвѣтъ которыхъ совпадаетъ съ юрскимъ и мѣловымъ періодами. Первые представители двужаберныхъ головоногихъ моллюсковъ появляются въ тріасѣ и послѣ значительнаго развитія и распространенія въ юрѣ и мѣлу, втеченіе третичнаго періода, гдѣ настоящихъ Б. уже нѣтъ, эта группа постепенно вымираетъ. Въ настоящее время Б. совершенно не существуютъ и есть только одинъ близкій къ нимъ представитель двужаберныхъ головоногихъ моллюсковъ — Spirula. По общей формѣ рострума, по числу, положенію и характеру бороздокъ на его внѣшней поверхности и по нѣкоторымъ другимъ признакамъ различаютъ роды: Belemnites, Belem-

nitella, Actinocamax и т. д., а родъ Б. въ свою очередь дѣлятъ на нѣсколько группъ. Вмѣстѣ съ аммонитами (см. это сл.) белемниты являются наиболѣе характерными окаменѣлостями юрскихъ и мѣловыхъ отложеній; нѣкоторые виды, подобно аммонитамъ, являются руководящими формами для опредѣленныхъ ярусовъ и зонъ; такъ, B. Panderi характеризуетъ келловейскій ярусъ, B. absolutus виргатовые слои, Belemnitella mucronata—сенонскій ярусъ, бѣлый мѣлъ и т. д.

Белемъ — главный городъ Бразильской провинціи Пара (см. это сл.).

Белемъ — предмѣстье Лиссабона (см. это сл.).

Беленусъ (Βέλενος) — божество галловъ, отождествляемое съ Аполлономъ. Что это дѣйствительно такъ, доказываетъ надпись, найденная въ Аквиле на одномъ изъ памятниковъ: Apollini Beleno, а также изображеніе Б. въ видѣ юноши съ лучами на головѣ (Аполлонъ—богъ солнца), признаваніе въ немъ исцѣлителя болѣзней, подобно Аполлону у римлянъ и т. д. Равнымъ образомъ, бѣлена (Hyoscyamus niger), растеніе, посвященное Б., называлось у галловъ Belinuncia, а у римлянъ Apollinaris. По всей вѣроятности, культъ Беленуса былъ происхожденія римскаго. На всеобщее распространеніе его указываютъ повсюду встрѣчающіяся названія городовъ, селъ, горъ, носящихъ названія того же корня, напр. Belinois въ деп. Мэнъ, Belon—въ Юрскихъ и Вогезскихъ горахъ и т. п., а также многочисленныя надписи на памятникахъ и монетахъ. Ср. Alfred Maury, «De l'Apollon gaulois» (въ «Revue archeolog.», 1860, т. I); J. Becker, «Apollon als Heilgott der Kelten» (въ «Annal. d. Vereins f. Nassausche Altherthums k.», т. IV); Дель-Торре (Del-Torre), «Dissertatio de Beleno et aliis quibusdam Aquiliensium diis» (Римъ, 1700).

Беленъ (Стефанъ Behlen), родился въ 1787, умеръ въ 1847 г.).—Получивъ юридическое и камеральное образованіе, онъ поступилъ на службу по лѣсному вѣдомству и въ 1821 г. былъ назначенъ профессоромъ естественныхъ наукъ ашафенбургской высшей лѣсной школы (въ Баваріи). Изъ многочисленныхъ его сочиненій, болѣе другихъ замѣчательны: собраніе лѣсныхъ законовъ государствъ, принадлежащихъ къ Германскому союзу — «Sammlung der Forst-und Jagdgesetzes der deutschen Bundesstaaten» (1827—1831, въ 5 томахъ, около 2250 страницъ), «Archiv der Forst und Jagd-Gesetzgebung der deutschen Bundesstaaten» (1834 — 1844, въ 20 томахъ) и лѣсоводственный словарь—«Real-und Verbal-Lexicon der Forst- und Jagdkunde mit ihren Hülfswissenschaften» (1844 — 1854, въ 7 томахъ). Кромѣ того, онъ редактировалъ періодическія изданія: «Neue Zeitschrift für das Forst und Jagdwesen» втеченіе 24 лѣтъ (1823—1846) и одновременно съ тѣмъ основанный имъ спеціальный журналъ: «Allgemeine Forst- und Jagdzeitung» (1825—1846), который продолжается и въ настоящее время и считается лучшимъ лѣсоводственнымъ журналомъ.

Беленъ (Франсуа-Альфонсъ Belin)—французъ. оріенталистъ, род. 1817 въ Парижѣ, учился въ Collège de France и въ школѣ восточныхъ языковъ, въ 1843 занялъ должность переводчика при французскомъ консульствѣ въ Эрзерумѣ, потомъ въ Каирѣ и въ 1863 былъ назначенъ французскимъ генеральнымъ консуломъ въ Константинополѣ. Его изслѣдованія касаются преимущественно языковъ арабскаго, персидскаго и турецкаго, а также исторіи и законодательства Востока. Кромѣ статей по этимъ предметамъ, помѣщенныхъ въ «Journal Asiatique», онъ написалъ «Histoire de l'église latine de Constantinople» (Парижъ, 1872).

Беленьешъ (Belényes) — мѣстечко на Черномъ Кёрешѣ въ венгерскомъ комитатѣ Бигарѣ, съ 614 жителями — мадьяровъ и румынъ, изъ которыхъ первые принадлежатъ къ реформатской, а вторые частью къ уніатской, частью къ грековосточной церкви. Здѣсь находятся румынская гимназія, королевскій судъ и окружный судъ. Беленьешъ служитъ лѣтнимъ мѣстопребываніемъ гросвардейнскаго уніатскаго епископа.

Белеутовы.—По свидѣтельству древнихъ родословныхъ книгъ, Андрей Ивановичъ Одинецъ, бояринъ великаго князя Дмитрія Ивановича Донскаго, происходилъ отъ косожскаго князя Редеди, убитаго кн. Мстиславомъ Владиміровичемъ Тмутараканскимъ. У Андрея Ивановича былъ сынъ Александръ Андреевичъ Белеутъ, который также былъ бояриномъ при великомъ князѣ Васильѣ Дмитріевичѣ. Въ 1391 г. Александръ Андреевичъ, вмѣстѣ съ боярами Александромъ Борисовичемъ Полемъ и Селиваномъ, ѣздилъ за невѣстою великаго князя, Софіею Витольдовною, въ Пруссію, гдѣ въ то время проживалъ великій князь Витольдъ, изгнанный изъ Литвы; сыновья Александра Андреевича—Романъ (Большій) Александровичъ и Ѳедоръ Александровичъ были боярами при вел. кн. Васильѣ Темномъ. Иванъ (Меньшій) Тимофѣевичъ былъ воеводою въ Мещерѣ въ 1528 г., а Иванъ Григорьевичъ—воеводою въ Ивангородѣ въ 1598 г. Андрей Борисовичъ Белеутовъ былъ жалованъ отъ Іоанна III деревнями въ землѣ Новгородской, въ вотской пятинѣ, въ погостѣ Ивановскомъ-Куйвашскомъ. Неизвѣстно, существуетъ ли въ настоящее время родъ Белеутовыхъ, по крайней мѣрѣ ни въ боярскихъ книгахъ XVII в., ни въ гербовникѣ Белеутовыхъ нѣтъ.

Белецкій-Носенко—см. Бѣлецкій-Носенко.

Бережице — село, прежде мѣстечко Люблинской губ. и уѣзда, расположенное на разстояніи 3 миль отъ Люблина, съ 2496 жит., въ томъ числѣ 1186 евреевъ; въ Б.—гминное правленіе и судъ, почтовая станція, ссудосберегательная касса, 2 кожевенныхъ завода и 42 лавки. Жители занимаются преимущественно бочарнымъ промысломъ и выдѣлкою тулуповъ. Историческія данныя объ этой мѣстности сохранились, начиная съ 1417 г., когда владѣльцы этого селенія Янъ и Спытекъ изъ Тарнова получили отъ Владислава Ягеллы привилегію на основаніе здѣсь города на магдебургскомъ правѣ; они же по всей вѣроятности и построили укрѣпленный замокъ, въ которомъ въ 1446 г. происходилъ съѣздъ малопольскихъ вельможъ, провозгласившихъ

іюня 1826 г. въ Сомюрѣ, посѣщалъ въ Парижѣ нормальную школу и въ 1849 г. посланъ въ Аѳины. Здѣсь Б. занялся продолженіемъ раскопокъ Акрополиса и сдѣлалъ открытія, обратившія на него вниманіе въ ученомъ мірѣ. Вскорѣ онъ былъ вызванъ въ Парижъ и назначенъ профессоромъ археологіи въ Ecole des chartes. Онъ издалъ цѣлый рядъ сочиненій, посвященныхъ изслѣдованію древностей: «L'Acropole d'Athènes» (2 т., 1854), «l'Architecture au siècle de Pisistrate» (1856), «Les monnaies d'Athènes» (1858), «Fouilles et decouvertes» (2 т., 1865—75)—сопоставленіе новѣйшихъ раскопокъ въ Италіи, Греціи, Египтѣ и Месопотаміи. Сочиненіе его: «Procès des Césars», заключаетъ въ себѣ многочисленныя выходки противъ Второй имперіи. Въ 1860 г. Бёле былъ избранъ въ академію надписей, а въ 1862 г. сдѣланъ постояннымъ секретаремъ академіи наукъ. Политическая карьера Б. начинается съ 1871 г.; избранный департаментомъ Мэна и Луары въ національное собраніе, Б. примкнулъ къ правому центру. Когда въ 1873 г. Мак-Магонъ былъ избранъ президентомъ республики, Б. сдѣлался министромъ внутреннихъ дѣлъ, но уже спустя 6 мѣсяцевъ долженъ былъ передать свой портфель герцогу де Брольи. Оскорбленное самолюбіе и неудачная игра на биржѣ такъ повліяли на Б., что онъ наложилъ на себя руки. 4 апр. 1874 г. его нашли мертвымъ въ кровати. Ср. Идевиль (Ideville), «B. Souvenirs personnels» (1874).

Белебей—уѣздн. городъ Уфимской губ., въ 167 вер. къ ЮЗ. отъ Уфы, на правомъ берегу р. Белебейки. Первое заселеніе мѣстности чувашами и мѣста, занимаемаго городомъ, относится къ 1745 г.; въ 1781 г. Белебей сдѣланъ уѣзднымъ городомъ; въ 1797 г. упраздненъ, а въ 1802 г. возстановленъ. Жители занимаются земледѣліемъ, пчеловодствомъ и мелкою торговлею. Населеніе 4450 д. об. п. (1888). Въ городѣ 2 православныхъ приходскихъ церкви и одна домовая, магометанская мечеть. Жилыхъ домовъ 458, лавокъ 106, больница, водочный заводъ, два мыловаренныхъ. Скота въ 1887 г. было: лошадей 600, рогатаго скота 750, овецъ 500, козъ 180, свиней 100.

Белебеевскій уѣздъ—въ зап. части губ. Пространство 19474,6 кв. в. и 22162,4 кв. км. (2058651,8 д.), въ томъ числѣ подъ лѣсомъ 557740,2 дес. Мѣстость холмистая; лѣсистыя возвышенности перемежаются съ плодородными долинами. Почва вообще черноземная, мѣстами глинистая и суглинистая. Рѣкъ значительныхъ нѣтъ; большая часть принадлежитъ системѣ Бѣлой и берутъ здѣсь свое начало; замѣчательнѣе другихъ: Икъ, Сюнь, Зой и Дема, орошающія уѣздъ на протяженіи 190 в. Много озеръ; Ачалы-куль и Карабыкъ изобилуютъ рыбою. Жителей обоего пола считалось 368201 (1888). Главное занятіе—хлѣбопашество. Засѣвается среднимъ числомъ рожью 105144 дес., пшеницею—48216 д., овсомъ — 54589, ячменемъ—9460, гречихою—26283 десятинъ. Въ уѣздѣ 27 прав. церкв., 13 часовенъ, 1 единовѣрч. церковь., 5 раскольн. молеленъ, 317 магометанскихъ мечетей. Фабрики и заводы въ уѣздѣ (по свѣдѣніямъ 1887 г.): суконная съ производствомъ на сумму до 320000 руб., 3 винокуренныхъ завода съ производствомъ на 596139 руб., 2 поташныхъ завода (сумма производства 212000 руб.). Ярмарокъ въ уѣздѣ бываетъ 10, на нихъ продается товаровъ на 150100 р. Скота въ 1887 г. было: лошадей 109681, рогатаго скота 62715, овецъ простыхъ 163200, козъ 43950, свиней 8080, верблюдовъ 241.

Белемниты (Belemnites).—Подъ этимъ названіемъ понимаютъ вымершихъ ископаемыхъ, представителей двужаберныхъ головоногихъ моллюсковъ изъ подпорядка десятиногихъ. Какъ можно судить по другимъ еще нынѣ живущимъ семействамъ этого порядка, они обладали довольно сложной внутренней раковиной, сами-же имѣли удлиненную, приблизит. цилиндрическую форму; тѣло ихъ было голое, на головѣ сидѣло десять рукъ съ присосками или крючечками, мантія по бокамъ тѣла представляла два плавниковыхъ придатка; наконецъ, эти животныя были снабжены чернильнымъ мѣшкомъ. Внутренняя раковина состояла изъ трехъ слѣдующихъ частей: 1) пальцеобразной, то конической, то субцилиндрической, то болѣе или менѣе удлиненной, то короткой, на концѣ притупленной или оканчивавшейся острой конической вершиной части, носящей названіе рострума (Rostrum); 2) фрагмоконуса (Phragmoconus), сидѣвшаго внутри верхней части рострума и представлявшаго конусъ, раздѣленный вогнутыми перегородками, параллельно основанію конуса, на цѣлый рядъ члениковъ; 3) проостракума (Proostracum), въ видѣ тонкой, широкой удлиненной и слегка выпуклой пластинки отходящаго отъ покрова (Conotheca) передней камеры фрагмоконуса. Очень рѣдко находятъ полные экземпляры этой сложной раковины въ окаменѣломъ состояніи или въ видѣ отпечатковъ; обыкновенно встрѣчается лишь одинъ рострумъ. Эти известковые ростры, по которымъ установленъ и самый родъ «белемнитъ», обыкновенно для краткости и называютъ прямо «белемнитами»; слѣдуетъ однако помнить, что это есть выраженіе pars pro toto. Въ народѣ Белемниты извѣстны подъ названіемъ «чертовыхъ пальцевъ» (иногда и «громовыхъ стрѣлъ») и имъ приписывается цѣлебная сила. Названіе «белемнитъ» впервые введено въ науку Агриколой; до него они назывались Lyncurium и разсматривались какъ окаменѣлая смѣсь янтаря и мочи; они были извѣстны уже Теофрасту и Плинію, который называлъ ихъ Idaei dactyli. Въ настоящее время извѣстно до 350 видовъ Белемнитовъ, полный расцвѣтъ которыхъ совпадаетъ съ юрскимъ и мѣловымъ періодами. Первые представители двужаберныхъ головоногихъ моллюсковъ появляются въ тріасѣ и послѣ значительнаго развитія и распространенія въ юрѣ и мѣлу, втеченіе третичнаго періода, гдѣ настоящихъ Б. уже нѣтъ, эта группа постепенно вымираетъ. Въ настоящее время Б. совершенно не существуютъ и есть только одинъ близкій къ нимъ представитель двужаберныхъ головоногихъ моллюсковъ — Spirula. По общей формѣ рострума, по числу, положенію и характеру бороздокъ на его внѣшней поверхности и по нѣкоторымъ другимъ признакамъ различаютъ роды: Belemnites, Belem-

nitella, Actinocamax и т. д., а родъ Б. въ свою очередь дѣлятъ на нѣсколько группъ. Вмѣстѣ съ аммонитами (см. это сл.) белемниты являются наиболѣе характерными окаменѣлостями юрскихъ и мѣловыхъ отложеній; нѣкоторые виды, подобно аммонитамъ, являются руководящими формами для опредѣленныхъ ярусовъ и зонъ; такъ, B. Panderi характеризуетъ келловейскій ярусъ, B. absolutus виргатовые слои, Belemnitella mucronata—сенонскій ярусъ, бѣлый мѣлъ и т. д.

Белемъ — главный городъ Бразильской провинціи Пара (см. это сл.).

Белемъ — предмѣстье Лиссабона (см. это сл.).

Беленусъ (Βέλενος) — божество галловъ, отождествляемое съ Аполлономъ. Что это дѣйствительно такъ, доказываетъ надпись, найденная въ Аквиле на одномъ изъ памятниковъ: Apollini Beleno, а также изображеніе Б. въ видѣ юноши съ лучами на головѣ (Аполлонъ—богъ солнца), признаваніе въ немъ исцѣлителя болѣзней, подобно Аполлону у римлянъ и т. д. Равнымъ образомъ, бѣлена (Hyoscyamus niger), растеніе, посвященное Б., называлось у галловъ Belinuncia, а у римлянъ Apollinaris. По всей вѣроятности, культъ Беленуса былъ происхожденія римскаго. На всеобщее распространеніе его указываютъ повсюду встрѣчающіяся названія городовъ, селъ, горъ, носящихъ названія того же корня, напр. Belinois въ деп. Мэнъ, Belon—въ Юрскихъ и Вогезскихъ горахъ и т. п., а также многочисленныя надписи на памятникахъ и монетахъ. Ср. Alfred Maury, «De l'Apollon gaulois» (въ «Revue archeolog.», 1860, т. I); J. Becker, «Apollon als Heilgott der Kelten» (въ «Annal. d. Vereins f. Nassausche Altherthums k.», т. IV); Дель-Топпе (Del-Torre), «Dissertatio de Beleno et aliis quibusdam Aquiliensium diis» (Римъ, 1700).

Беленъ (Стефанъ Behlen), родился въ 1787, умеръ въ 1847 г.).—Получивъ юридическое и камеральное образованіе, онъ поступилъ на службу по лѣсному вѣдомству и въ 1821 г. былъ назначенъ профессоромъ естественныхъ наукъ ашафенбургской высшей лѣсной школы (въ Баваріи). Изъ многочисленныхъ его сочиненій, болѣе другихъ замѣчательны: собраніе лѣсныхъ законовъ государствъ, принадлежащихъ къ Германскому союзу — «Sammlung der Forst-und Jagdgesetzes der deutschen Bundesstaaten» (1827—1831, въ 5 томахъ, около 2250 страницъ), «Archiv der Forst und Jagd-Gesetzgebung der deutschen Bundesstaaten» (1834 — 1844, въ 20 томахъ) и лѣсоводственный словарь—«Real-und Verbal-Lexicon der Forst- und Jagdkunde mit ihren Hülfswissenschaften» (1844 — 1854, въ 7 томахъ). Кромѣ того, онъ редактировалъ періодическія изданія: «Neue Zeitschrift für das Forst und Jagdwesen» втеченіе 24 лѣтъ (1823—1846) и одновременно съ тѣмъ основанный имъ спеціальный журналъ: «Allgemeine Forst- und Jagdzeitung» (1825—1846), который продолжается и въ настоящее время и считается лучшимъ лѣсоводственнымъ журналомъ.

Беленъ (Франсуа-Альфонсъ Belin)—французъ. оріенталистъ, род. 1817 въ Парижѣ, учился въ Collège de France и въ школѣ восточныхъ языковъ, въ 1843 занялъ должность переводчика при французскомъ консульствѣ въ Эрзерумѣ, потомъ въ Каирѣ и въ 1863 былъ назначенъ французскимъ генеральнымъ консуломъ въ Константинополѣ. Его изслѣдованія касаются преимущественно языковъ арабскаго, персидскаго и турецкаго, а также исторіи и законодательства Востока. Кромѣ статей по этимъ предметамъ, помѣщенныхъ въ «Journal Asiatique», онъ написалъ «Histoire de l'église latine de Constantinople» (Парижъ, 1872).

Беленьешъ (Belényes) — мѣстечко на Черномъ Кёрешѣ въ венгерскомъ комитатѣ Бигарѣ, съ 614 жителями — мадьяровъ и румынъ, изъ которыхъ первые принадлежатъ къ реформатской, а вторые частью къ уніатской, частью къ грековосточной церкви. Здѣсь находятся румынская гимназія, королевскій судъ и окружный судъ. Беленьешъ служитъ лѣтнимъ мѣстопребываніемъ гросвардейнскаго уніатскаго епископа.

Белеутовы.—По свидѣтельству древнихъ родословныхъ книгъ, Андрей Ивановичъ Одинецъ, бояринъ великаго князя Дмитрія Ивановича Донскаго, происходилъ отъ косожскаго князя Редеди, убитаго кн. Мстиславомъ Владиміровичемъ Тмутараканскимъ. У Андрея Ивановича былъ сынъ Александръ Андреевичъ Белеутъ, который также былъ бояриномъ при великомъ князѣ Васильѣ Дмитріевичѣ. Въ 1391 г. Александръ Андреевичъ, вмѣстѣ съ боярами Александромъ Борисовичемъ Полемъ и Селиваномъ, ѣздилъ за невѣстою великаго князя, Софіею Витольдовною, въ Пруссію, гдѣ въ то время проживалъ великій князь Витольдъ, изгнанный изъ Литвы; сыновья Александра Андреевича—Романъ (Большій) Александровичъ и Ѳедоръ Александровичъ были боярами при вел. кн. Васильѣ Темномъ. Иванъ (Меньшій) Тимофѣевичъ былъ воеводою въ Мещерѣ въ 1528 г., а Иванъ Григорьевичъ—воеводою въ Ивангородѣ въ 1598 г. Андрей Борисовичъ Белеутовъ былъ жалованъ отъ Іоанна III деревнями въ землѣ Новгородской, въ вотской пятинѣ, въ погостѣ Ивановскомъ-Куйвашскомъ. Неизвѣстно, существуетъ ли въ настоящее время родъ Белеутовыхъ, по крайней мѣрѣ ни въ боярскихъ книгахъ XVII в., ни въ гербовникѣ Белеутовыхъ нѣтъ.

Белецкій-Носенко—см. Бѣлецкій-Носенко.

Белжице — село, прежде мѣстечко Люблинской губ. и уѣзда, расположенное на разстояніи 3 миль отъ Люблина, съ 2496 жит., въ томъ числѣ 1186 евреевъ; въ Б.—гминное правленіе и судъ, почтовая станція, ссудосберегательная касса, 2 кожевенныхъ завода и 42 лавки. Жители занимаются преимущественно бочарнымъ промысломъ и выдѣлкою тулуповъ. Историческія данныя объ этой мѣстности сохранились, начиная съ 1417 г., когда владѣльцы этого селенія Янъ и Спытекъ изъ Тарнова получили отъ Владислава Ягеллы привилегію на основаніе здѣсь города на магдебургскомъ правѣ; они же по всей вѣроятности и построили укрѣпленный замокъ, въ которомъ въ 1446 г. происходилъ съѣздъ малопольскихъ рельможъ, провозгласившихъ

королемъ Казиміра Ягеллона. Въ XVI в. Б. перешло къ роду Оржеховскихъ, принадлежащихъ къ реформатскому исповѣданію, въ виду чего находящаяся здѣсь деревянная католическая церковь была преобразована въ кальвинистскую, при которой была основана школа, положившая начало возникшей здѣсь впослѣдствіи реформатской гимназіи. Въ это же время здѣсь возникла еврейская школа, изъ которой вышелъ Яковъ изъ Б. (см. ниже), извѣстный своею полемикою съ Мартиномъ Чеховичемъ. Въ 1603 г. здѣсь происходилъ иновѣрческій соборъ. Вообще, первая половина XVII в. была временемъ процвѣтанія этого мѣстечка, которое въ 1648 было опустошено казаками Хмѣльницкаго, а въ 1662 г., послѣ изгнанія аріанъ, пришло въ совершенный упадокъ.

Белжицъ Яковъ, изъ Белжицъ—еврейскій писатель конца XVI в., принимавшій дѣятельное участіе въ тогдашнихъ спорахъ евреевъ съ католиками; написалъ: «Odpis Jakóba żyda z Betżyc na dialogi Marcina Czechowicza» (Люблинъ, 1581).

Белза (Владиславъ), сынъ Іосифа Б.—современный польскій писатель, род. въ 1847 г. въ Варшавѣ. Онъ учился сперва въ варшавской гимназіи, потомъ въ казанскомъ кадетскомъ корпусѣ, но послѣ 1868 г. уѣхалъ за-границу, путешествовалъ по Италіи, Швейцаріи и Франціи и наконецъ поселился въ Познани; но вскорѣ нѣмецкое правительство запретило ему пребываніе въ предѣлахъ Германіи, вслѣдствіе чего Б. переѣхалъ сперва въ Прагу и затѣмъ поселился во Львовѣ. Кромѣ многихъ произведній для юношества, Б. издалъ слѣдующія сочиненія: «Pieśni liryczne» (Варш., 1868); «Z doli—niedoli» (Краковъ, 1869); «Zamek Grojecki» (Краковъ, 1869); «Emancypantka» (Позн., 1870); «Poezje» (Позн., 1871; Лейпцигъ, 1873); «Zaklęte dzwony» (Львовъ, 1875); «Antologja polska» (Варш., 1880); «Żydzi w poezji polskiej» (Львовъ, 1883); «Sobieski w poezji polskiej» (Льв., 1883); «Kobieta w poezji polskiej» (Кр., 1885); «Maryla i jej stosunek do Mickiewicza» (Льв., 1885 и 1887); «Kronika potoczna i anegdotyczna z życia Adama Mickiewicza» (Львовъ, 1884); «Iwonicz i jego okolice» (Льв., 1885). Подъ псевдонимомъ Владислава Пяста онъ написалъ: «Księga aforyzmów» (Кр., 1888); «Album pamiątkowe Adama Mickiewicza» (Льв., 1889); «Ostatnie chwile i pogrzeb Adama Mickiewicza» (Льв., 1891). Многія его сочиненія переведены на чешскій языкъ.

Белза (Іосифъ)—одинъ изъ извѣстныхъ польскихъ химиковъ, род. 1805 г., ум. 1888 г., кончилъ варшавскій университетъ, послѣ чего въ 1827 г. сдѣлался адъюнктомъ при каѳедрѣ химіи въ этомъ же университетѣ, потомъ былъ профессоромъ химіи и технологіи въ маримонтскомъ институтѣ сельскаго хозяйства и лѣсоводства, гдѣ читалъ лекціи до 1859 г. Раньше, въ 1835 г., онъ былъ назначенъ членомъ медицинскаго совѣта въ Царствѣ Польскомъ и оказалъ большія услуги при основаніи аптекарской школы, гдѣ онъ также впродолженіе 19 лѣтъ читалъ химію. Его сочиненія: «O wyrabianiu cukru z buraków» (Варш., 1837), «Rozprawa o wodach mineralnych» (В., 1829), «Zasady technologji chemicznej gospodarskiej» (В., 1840, второе изд., 1851 г.), «Chemja policyjno-prawna» (В., 1854) переведена была на русскій языкъ. «Dodatek do chemji policyjno-prawnej» (В., 1854), «O wyrabianiu nawozów» (В., 1849), «Krótki rys chemji z dodaniem treściowego zastosowania jej do rolnictwa» (В., 1852). Кромѣ того, съ Радванскимъ и Писулевскимъ онъ издалъ «Treść nauki przyrodzenia» (В., 1850).

Белза (Станиславъ)—современный польск. писатель, род. 1849 г., гимназическое воспитаніе получилъ въ Варшавѣ, послѣ чего посѣщалъ главную школу и затѣмъ университетъ; кончивъ юридическій факультетъ, посвятилъ себя практической и литературной дѣятельности. Б. помогалъ доктору Артюру Волынскому при основаніи музея Коперника въ Римѣ. Онъ написалъ слѣдующія сочиненія: «Karol Miarka, kartka dziejów Szląska pruskiego» (Варш., 1880), «Jeden miesiąc w Norwegji» (В., 1880), «O przymusowem i bezpłatnem nauczaniu w szkołach początkowych» (В., 1880), «Dziesięć lat pracy na kresach» (В., 1882), «W Danji i z Danji» (В., 1882), «Wizyta u Strossmayera» (Кр., 1884), «W obronie opuszczonych» (В., 1886), «Nowe prawo upadłościowe włoskie» (В., 1886), «Za Apeninami» (В., 1886, 1889), «Wynagrodzenie za prowadzenie Spraw» (В., 1887), «O reformie prawodawstwa upadłościowego» (В., 1888), «Rys nowego prawa upadłościowego angielskiego r. 1883» (В., 1889), «Odgłosy Szkocji» (Кр., 1889), «Holandja» (Кр., 1890). Кромѣ того, Б. помѣстилъ большое количество статей во многихъ польскихъ журналахъ.

Белзецъ—деревня, бывшая мѣстечкомъ, въ цѣшановскомъ уѣздѣ въ Галиціи, у самой границы ея съ Люблинской губ., расположенная при большой дорогѣ изъ Львова въ Люблинъ на разстояніи 10 миль на СЗ. отъ Львова и на 3 мили къ СВ. отъ Цѣшанова, въ песчаной, лѣсистой и малоплодородной мѣстности, съ 1101 жит., въ числѣ которыхъ рим.-кат. 775, гр.-кат. 200, евреевъ 126. Въ Б. находится первоклассная таможня. 1 марта 1607 г. королемъ Сигизмундомъ III дана Самуилу Липскому, войсковому белзскому, привиллегія на основаніе города Белзца, съ предоставленіемъ ему магдебургскихъ правъ и установленіемъ 2 ярмарокъ.

Белзское княжество и воеводство.—Первыя свѣдѣнія о Белзѣ относятся къ XI в. когда онъ уже былъ столицей княжества, принадлежавшаго князьямъ кіевскимъ. Уже около 986 г. Владиміръ Святой завоевалъ и присоединилъ къ своимъ владѣніямъ всю Червонную Русь. Но такъ какъ червонорусскія земли лежали почти на серединѣ дороги между двумя пунктами, въ которыхъ зарождались два сильныя впослѣдствіи государства, то неудивительно, что польскіе и русскіе князья должны были непремѣнно уже очень рано столкнуться въ своихъ притязаніяхъ на эту страну, въ которой лежало и Белзское княжество. Мечиславъ I, считавшій червонорусскія земли своею собственностью, не имѣлъ достаточныхъ силъ, чтобы отнять ихъ у Владиміра и только сынъ его, Болеславъ I Храбрый, помогая зятю своему Святополку Окаянному противъ Ярослава Мудраго, пошелъ войною на Русь и посадивъ Святополка на великокняжескій престолъ, всѣ червонорусскіе замки занялъ польскимъ вой-

скомъ. Такимъ образомъ и Белзское княжество до смерти Болеслава оставалось за Польшей, но въ царствованіе Мечислава II въ 1031 г. великій князь Ярославъ I въ свою очередь присоединилъ къ своимъ владѣніямъ Белзское княжество, вмѣстѣ съ остальной Червонной Русью. Послѣ смерти Ярослава, оно вмѣстѣ съ Волынскимъ княжествомъ перешло къ Игорю, и еще впродолженіе долгаго времени Белзъ не имѣлъ отдѣльнаго князя, раздѣляя участь остальныхъ червонорусскихъ городовъ, которые на Любецкомъ съѣздѣ достались Васильку и Володарю Ростиславичамъ. Послѣ нихъ земля эта перешла къ Владимірку и Ярославу Осмомыслу, который умеръ бездѣтнымъ и оставилъ свои удѣлы въ наслѣдство сыновьямъ Мстислава II, причемъ они такъ раздѣлились, что Мстиславъ II оставилъ за собою Волынь, Романъ получилъ Галичъ, а Всеволодъ Мстиславовичъ, жившій съ 1138 по 1195 гг.—Белзское княжество. Дочь Всеволода, Елена, вышла замужъ за польскаго короля Казиміра Справедливаго, поэтому тотъ въ 1191 году, пріѣхавъ въ Белзъ, принялъ участіе въ пограничныхъ спорахъ своего тестя съ владимірскимъ княземъ Романомъ Мстиславовичемъ. Послѣ смерти Всеволода Белзское княжество получилъ сынъ его, Александръ Всеволодовичъ, который управлялъ имъ до 1207 г.; но послѣ смерти дяди своего Романа, онъ захватилъ Волынь, свой же удѣлъ отдалъ Васильку Романовичу; но уже въ 1214 г. Александръ долженъ былъ возвратиться къ своему прежнему княжеству, которое послѣ его смерти, послѣдовавшей въ 1234 г., перешло во владѣніе галицкаго короля Даніила Романовича. Такимъ образомъ, Б. княжество снова вошло въ видѣ незначительной части въ болѣе обширное цѣлое. Въ 1240 г. Белзская земля перенесла опустошительное нападеніе татаръ. Послѣ смерти Даніила его владѣнія перешли въ 1266 г. къ сыну его Льву, княжившему до 1301 г., а такъ какъ послѣ него не осталось сыновей, а только дочь, вышедшая замужъ за Тройдена, князя мазовецкаго, то Галицкое княжество по наслѣдству послѣ Льва перешло къ Болеславу Тройденовичу, княжившему тамъ до 1340 г. Онъ сперва, какъ говоритъ Нарушевичъ, самъ принялъ православіе, но потомъ вслѣдствіе увѣщаній папы Іоанна XII и польскаго короля Владислава Локетка возвратился опять къ католицизму и даже хотѣлъ принудить своихъ подданныхъ къ перемѣнѣ религіи: это обстоятельство, а также и нѣкоторыя другія, какъ колонизація страны поляками и расточительность князя, вызвали раздраженіе народа противъ Болеслава, кончившееся тѣмъ, что, по свидѣтельству нѣкоторыхъ лѣтописцевъ, его отравили. Тогда Белзское княжество перешло къ брату Болеслава Земовиту, который отказался отъ остальной части Галича въ пользу польскихъ королей. Въ то время польскимъ королемъ былъ Казиміръ Великій. Онъ двинулся къ Львову, осадилъ его и, взявъ, наконецъ, всю Червонную Русь присоединилъ къ Польшѣ, раздѣливъ завоеванныя земли на воеводства и староства. Но на наслѣдство послѣ Болеслава Тройденовича имѣли право тоже и Гедиминовичи, такъ какъ Болеславъ женился на дочери Гедимина Маріи; вслѣдствіе этого они заключили съ королемъ польскимъ договоръ, по которому за Польшей остается Львовская область, а остальная страна переходитъ къ нимъ. Такимъ образомъ и Б. княжество было отнято у князей мазовецкихъ и отдано въ 1340 г. внуку Гедимина—Юрію Наримунтовичу. Но уже въ 1366 г. обстоятельства нѣсколько перемѣнились, и хотя у Юрія не отнято было княжество, но оно было оставлено за нимъ только въ качествѣ пожизненнаго владѣнія, по той причинѣ, что литовскіе князья въ 1340 г. обязавшіеся держать въ своихъ замкахъ польскіе гарнизоны и новыхъ крѣпостей не строить, въ 1350 году выгнали поляковъ и объявили себя самостоятельными. Казиміръ въ свою очередь прогналъ всѣхъ, кромѣ Юрія, которому даже отдалъ всю Холмскую землю, но только съ правомъ пожизненно пользоваться ею, такъ какъ онъ первый покорился Казиміру и просилъ у него прощенія. Но уже въ 1377 г. польскій король Людовикъ долженъ былъ идти войною противъ белзскаго князя: война кончилась пораженіемъ Юрія, который снова долженъ былъ просить прощенія и остался въ Белзѣ, но уже только въ качествѣ старосты. Тогда Людовикъ надъ Белзомъ и всѣми другими галицкими городами поставилъ своимъ намѣстникомъ польскаго князя Владислава, давшаго первыя привилегіи Белзу; вскорѣ послѣ этого всѣ русскіе города получили противозаконно старостъ венгерцевъ, которые, однако, должны были отказаться отъ своихъ мѣстъ послѣ смерти Людовика. Такимъ образомъ древнее Б. княжество сдѣлалось Белзскою областью или землею Польскаго королевства. Она была раздѣлена на староства, сообразно числу укрѣпленныхъ городовъ. Такое положеніе продолжалось недолго, такъ какъ въ 1388 г. Владиславъ Ягайло, выдавъ сестру свою Александру за мазовецкаго князя Земовита отдалъ ему, какъ приданое, Белзскую землю и такимъ образомъ она снова была переименована въ княжество. Послѣ Земовита Б. князьями были еще его сыновья—Казиміръ и Владиславъ, но послѣ ихъ смерти княжество опять и притомъ окончательно возвратилось къ Польшѣ въ 1462 г. Еще раньше, при мазовецкихъ князьяхъ, княжествомъ, по образцу остальныхъ частей Польши, управляли воеводы, кастеляны и старосты: такъ напр., въ 1432 г. Брестскій миръ подписали: Павелъ изъ Радзанова (б. воевода) и Янъ Малджикъ (б. кастелянъ); въ 1452 г. на одномъ актѣ подписался Янъ Кмачота изъ Неборова (б. воевода); только начиная съ 1462 г. Б. княжество оффиціально сдѣлалось воеводствомъ, а жители его дали присягу на вѣрность королю. Воеводство это граничило: на Ю.—Волынью, на В. — Русскимъ воеводствомъ, на З. и С. — Холмскою землею. Оно состояло изъ слѣдующихъ уѣздовъ: белзскаго, грабовецкаго, городельскаго, любачовскаго и Бусской земли; въ немъ были два старшіе сенатора: воевода и белзскій кастелянъ и два младшіе: любачовскій и бусскій кастеляны; изъ нихъ послѣдній назначенъ въ первый и послѣдній разъ въ 1764 г. Городскія староства были слѣдующія: белзское, бусское, грабовецкое и городельское. На сеймикахъ въ Белзѣ

избирались: 5 депутатовъ на сеймъ и 2 депутата въ трибуналъ. Въ 1772 г. большая часть воеводства перешла къ Австріи, въ оставшейся маленькой части сеймики собирались въ Дубенкѣ и на нихъ избирались два депутата на сеймъ и одинъ депутатъ въ трибуналъ, а такъ какъ по своимъ размѣрамъ воеводство могло бы страдать недостаткомъ кандидатовъ на государственныя должности, то дозволено было избирать на всѣ эти должности жителей сосѣдняго Русскаго воеводства и Холмской земли. Это было постановлено на сеймѣ 1791 г., но уже въ 1793 г. воеводство совершенно перестало существовать, такъ какъ оно было включено въ два новыя воеводства: Холмское и Владимірское. Въ воеводствѣ была одна піаристская школа въ Варенжѣ. Гербомъ воеводства служилъ бѣлый грифъ въ золотой коронѣ, обращенный направо; поле красное.

Белзское католическое **епископство** не существовало въ дѣйствительности, но такъ какъ Белзъ былъ самымъ большимъ городомъ въ холмскомъ епископствѣ, то холмскіе епископы носили титулъ епископовъ холмскихъ и белзскихъ. Такъ подписался епископъ Діонисій Збируйскій на актѣ Брестской уніи 1596 г. Послѣ 1818 года суфраганы, т. е. помощники холмскихъ епископовъ, носили титулъ белзскихъ епископовъ; ихъ было три: Варѳоломей Назаревичъ (1818), Викентій Сѣдлецкій (1819—1840) и Янъ Терашкевичъ (1843—1863).

Белзское староства родовое—въ Белзскомъ воеводствѣ и уѣздѣ въ древней Польшѣ. По люстраціи 1564 г. оно состояло изъ городовъ Белза и Августова и ок. 30 деревень. Въ этомъ же году оно приносило чистаго дохода 9840 злотыхъ, платило кварты 2460 злотыхъ, Въ 1765 г. изъ него платилось кварты 6274 злотыхъ, въ 1788 г. оно перешло къ Австріи и было продано правительствомъ. Въ числѣ белзскихъ старостъ былъ ок. 1500 г. знаменитый канцлеръ Янъ Замойскій. Ср. Чемеринскаго: «O dobrach Koronnych byłej Rzeczy pospolitej polskiej» (Львовъ, 1870).

Белзъ—городъ въ сокальскомъ округѣ въ Галиціи на рѣчкѣ Жолокіи, притокѣ З. Буга, расположенный на разстояніи 3 миль на З. отъ Сокаля, въ низменной и въ высшей степени плодородной мѣстности. Городъ насчитываетъ 3500 жителей, въ томъ числѣ рим.-католиковъ 800, гр.-каѳоликовъ 910 и евреевъ 1784; въ немъ находятся: уѣздный судъ, нотаріусъ, почтовое отдѣленіе, р.-катол. и гр.-каѳ. приходскія церкви, 8-ми классное мужское училище и женская школа, во главѣ которой стоятъ монахини фелиціанскаго ордена. Жители—крестьяне, занимающіеся преимущественно земледѣліемъ, евреи же—торговлею сырыми продуктами; торговля не особенно оживлена вслѣдствіе отдаленности этого города отъ желѣзныхъ и шоссейныхъ дорогъ. Находящаяся здѣсь р.-кат. церковь основана въ 1394 г. княземъ Земовитомъ, гр.-каѳ. же церковь, принадлежавшая раньше белзскому конвенту, была пожалована императоромъ Іосифомъ II грекокаѳ. жит. этого города и возобновлена въ 1861 г. Уже въ началѣ XI вѣка Б. былъ столицею *удѣльнаго* русскаго княжества—см. Белзское *княжество*.

Белидоръ (Бернаръ-Форестъ de Belidor) —французскій инженеръ, родился въ 1697 г. въ Каталоніи, изучалъ математику и потомъ занялъ во Франціи мѣсто профессора въ новоучрежденной артиллерійской школѣ въ Лаферѣ. Въ 1742 году Белидоръ участвовалъ, въ званіи адъютанта, въ баварскомъ походѣ и служилъ подъ начальствомъ принца Конти въ Италіи и въ Нидерландахъ, гдѣ за отличіе при завоеваніи Шарлеруа былъ произведенъ въ полковники. Въ 1758 году онъ былъ назначенъ директоромъ арсенала, вскорѣ послѣ того былъ произведенъ въ бригадные генералы и занялъ мѣсто генеральнаго инспектора по минной части; умеръ въ Парижѣ 1761 г. Его «Architecture hydraulique» (4 т., Пар., 1737 — 51) занимаетъ блестящее мѣсто въ исторіи этой науки. Изъ другихъ его сочиненій наиболѣе замѣчательны: «Le bombardier français» (Пар., 1731) и «Traité des fortifications» (2 т., Парижъ, 1735).

Белизана—малая планета (178), открыта 6 ноября 1877 г. Пализа.

Белизъ—область въ Юкатанѣ, см. Бализъ.

Беликуль—озеро, въ Европ. Россіи, въ шадринскомъ уѣздѣ Пермской губ., имѣющее въ среднемъ поперечникѣ около 4 км. (14 в.) и дающее начало правому притоку р. Течи—Абазызаку.

Белимарковичъ (Иванъ) — сербскій генералъ и государственный дѣятель, примыкающій къ либеральной партіи, род. 1828 г., учился въ Бѣлградѣ, съ 1849 г. служилъ въ Германіи, въ 1852 г. возвратился на родину и сдѣлался профессоромъ военной академіи, съ 1860 г. былъ маіоромъ генеральнаго штаба, съ 1868 до 1873 г. — военнымъ министромъ. Потомъ онъ принималъ дѣятельное участіе въ войнѣ сербовъ противъ Турціи, но уже въ 1880 г. оставилъ службу. При отреченіи своемъ отъ престола, Миланъ въ 1889 г. назначилъ его однимъ изъ регентовъ на время малолѣтства короля Александра.

Белина (Желиславъ) — польскій воинъ конца XI в., великій гетманъ короля Болеслава Кривоуста (1079—1102). О немъ существуетъ преданіе, что въ войнѣ противъ Святополка Моравскаго ему отсѣкли правую руку, не смотря на это Б. не переставъ сражаться и выигралъ битву. Тогда король наградилъ его золотою рукою, которая была помѣщена въ гербѣ Белина.

Белина—названіе польскаго герба: на голубомъ полѣ три подковы, между которыми мечъ; надъ шлемомъ золотая рука (см. выше) съ мечемъ, поднятымъ для удара; къ гербу этому принадлежатъ: Фалецкіе, Наропинскіе, Подгоржецкіе, Пражмовскіе, Тарановскіе, Венсерскіе, Прусковскіе, Жеровскіе и Бржозовскіе.

Белла—небольшой городъ въ итальянской провинціи Базиликатѣ или Потенцѣ, въ округѣ Мельфи, въ 45 км. къ Ю. отъ Мельфи съ 5830 жит. (1881). Сильное землетрясеніе, бывшее въ 1857, сравняло въ этой мѣстности холмы и образовало долины.

Белла или собственно **делла Белла Арделіо**—иллирійскій писатель, род. въ 1654 г. въ Фоджіи въ Апуліи, рано поступилъ въ ор-

денъ іезуитовъ и скоро сдѣлался миссіонеромъ въ Иллиріи, гдѣ онъ получилъ извѣстность, между прочимъ, какъ грамматикъ и лексикографъ; составилъ: «Dizionario italiano latino-illyrico», изданный въ Венеціи въ 1728 г. и въ Дубровникѣ въ 1785 г., также «Grammatica illyrica», изд. 1728 г. Спустя нѣкоторое время, онъ занялъ мѣсто ректора богословской школы во Флоренціи, но отсюда въ 1703 г. былъ вызванъ въ Спалато, гдѣ оказалъ церкви большія услуги, какъ проповѣдникъ. Его проповѣди: «Razgovori nauka Karstianskoga» издаваемы были нѣсколько разъ въ Венеціи.

Белла (Андрей Милославъ)—современный словацкій писатель, род. 1851 г. Онъ воспитывался въ Пештѣ, изучалъ богословіе въ Лейпцигѣ, послѣ чего сдѣлался пасторомъ и въ 1880 г. издалъ въ Пештѣ сборникъ стихотвореній—«Pievni».

Белла (Иванъ Леопольдъ)—современный словацкій композиторъ, род. въ 1843 г., одиннадцати лѣтъ написалъ мессу для оркестра. Въ Вѣнѣ, гдѣ Б. изучалъ богословіе, онъ сблизился съ Прейеромъ и Зехтеромъ и постоянно упражнялся въ игрѣ на скрипкѣ и сочинялъ церковныя пѣсни. Изъ его музыкальныхъ сочиненій пользуются извѣстностью: «Haec dies», «Adoramus», «Tu es Petrus», «Молитва св. Кирилла» и другія. Кромѣ того, Белла писалъ статьи по теоріи музыки.

Bella gerant alii! tu, felix Austria, nube («Пусть другіе ведутъ войны! ты, счастливая Австрія, заключай браки»)—часто цитируемый гекзаметръ одного двустишія, пентаметръ котораго гласитъ: «Nam quae Mars aliis, dat tibi regna Venus» («Ибо тебѣ Венера даритъ царства, которыя другимъ даетъ Марсъ»). Авторомъ означеннаго двустишія былъ Вильямъ Стирлингъ, въ своемъ сочиненіи «Монастырская жизнь императора Карла V», называетъ короля Матвѣя Корвина, которому по всей вѣроятности припомнился стихъ Овидія: Bella gerant alii! Protesilaus amet (Heroid.» 13. 84).

Белладжіо (Bellaggio)—небольшой гор. въ итальянской пров. Комо, съ 966 жит., въ общинѣ 3397 жит. (1881), лежитъ на высотѣ 216 м. надъ морскимъ уровнемъ, въ живописнѣйшей мѣстности на озерѣ Комо, гдѣ оно у мыса Б. (Punta di Bellaggio) раздѣляется на два рукава (на ЮЗ. озеро Комо, на ЮВ. озеро Лекко). Въ этомъ городкѣ находится много великолѣпныхъ, похожихъ на палаццо виллъ, между которыми особенно замѣчательны: вилла Мелци, лежащая на самомъ берегу (принадлежитъ герцогской фамиліи того же имени и заключаетъ въ себѣ много произведеній искусствъ и великолѣпные сады), вилла Сербеллони (на оконечности мыса, съ очаровательными видами на озеро и на Альпы; теперь гостинница съ пансіономъ), вилла Джуліа (прежде принадлежавшая бельгійскому королю, а теперь собственность гр. Блома), вилла Бельмонте, вилла Фриццони (теперь гостинница Б.) и проч. На западномъ берегу озера, насупротивъ Б., лежитъ, при Каденаббіи, знаменитая вилла Карлотта или Соммарива.

Белладонна—см. Атропа (Atropa Belladonna).

Беллакъ (Bellac)—городъ во франц. департаментѣ Верхней Вьенны, главный городъ округа, въ 39 км. отъ Лиможа, на желѣзной дорогѣ Лимож-Ледорâ, въ 242 м. надъ уровнемъ моря, на склонѣ холма, при сліяніи рѣкъ Базины и Бенку, которыя образуютъ Гартемпу, впадающую въ Крёзу, имѣетъ 3123 жит., въ общинѣ 4803 (1886), занимающихся фабрикаціей суконъ, одѣялъ, бечевокъ, сельскохозяйственныхъ машинъ, кожаныхъ издѣлій и шляпъ, а также торговлей виномъ, скотомъ, лѣсомъ и каштанами. Б. упоминается еще въ X стол., когда онъ былъ главнымъ городомъ Нижней Мархіи. Вблизи Б. лежитъ огромный дольменъ (друидскій алтарь).

Беллами (Якобусъ Bellamy)—нидерландскій поэтъ, род. въ Флиссингенѣ въ 1757 г., поступилъ сначала ученикомъ къ одному пекарю, а потомъ изучалъ съ 1782 г. въ Утрехтѣ богословіе и въ томъ же году напечаталъ, подъ псевдонимомъ Зеландуса, сборникъ стихотвореній, по преимуществу сентиментальныхъ и анакреонтическихъ: «Gezangen mijiner jeugd» (2-е дополненное изданіе вышло подъ настоящимъ именемъ автора, Гарлемъ, 1790). Затѣмъ вышли (также подъ псевдонимомъ Зеландуса): «Vaderlandsche gezangen» (2 изд. 1785) и третій сборникъ «Gezangen» (1785). Б. † 1786. Полное собраніе его стихотвореній вышло подъ редакціей Лоозьеса (Гарл., 1816; 3 изд. 1842); но въ немъ недостаетъ самаго знаменитаго его стихотворенія, поэтическаго разсказа: «Roosje», который явился въ «Proeven voor het verstand, den smaak en het hart» (Утрехтъ, 1784), переведенный на нѣмецкій языкъ Янсеномъ (Эммерихъ, 1834). Б., на ряду съ фан-Альфеномъ и даже болѣе его, содѣйствовалъ возрожденію нидерландской литературы послѣ глубокаго и продолжительнаго застоя. Въ качествѣ художественнаго критика и прозаика, онъ выступилъ въ «Poëtischen spectator» (Амстердамъ, 1784), въ которомъ развивалъ свою поэтическую теорію. Его сочиненіе: «Twee nagelatene leerredenen» (Флиссинг., 1790) было издано Кемперсомъ. Біографическія свѣдѣнія объ этомъ поэтѣ можно найти въ сочиненіи Окерсе и Клейна: «Gedenkzuil op het graf van J. B.» (Гарл., 1822).

Беллами (Edward Bellamy)—американскій романистъ, получившій въ послѣднее время громкую извѣстность благодаря надѣлавшему много шуму роману-утопіи: «Loocking backward 2000—1887» («Взглядъ назадъ 2000—1887»). Романъ этотъ, появившись въ январѣ 1888 г., втеченіе первыхъ двухъ лѣтъ успѣлъ разойтись въ слишкомъ 300000 экземпл., выдержавъ въ Америкѣ болѣе 300, а въ Англіи болѣе 20 изданій и былъ переведенъ на всѣ европейскіе языки (на русск. въ «Недѣлѣ» 1890 г. и отд. Зинина, «Чрезъ сто лѣтъ», Спб., 1891 и Л. Гея, Спб., 1891). Затронувъ наиболѣе жгучія проблемы соціально-экономической жизни Америки и западн. Европы, романъ этотъ не только вызвалъ цѣлый рядъ критическихъ статей выдающихся экономистовъ Новаго и Стараго Свѣта, но породилъ въ Соединенныхъ Штатахъ особое націоналистическое движеніе, направленное къ осуществленію проводимой авторомъ романа идеи націонализаціи про-

мышленности. Вновь основанная: «Націоналистическая лига» въ Бостонѣ и множество клубовъ (нѣкотор. имени Б.), возникшихъ въ разныхъ концахъ Соединенныхъ Штатовъ, доказываютъ, что Б. явился только популярнымъ и талантливымъ выразителемъ стремленій и идей, давно назрѣвшихъ въ извѣстной части американскаго общества и бывшихъ предметомъ серьезныхъ политико-экономическихъ трактатовъ Генри Джорджа, Гронленда (Gronlund, «The Cooperative commonwealth», 1886) и др. Подобно старымъ авторамъ произведеній такого же рода, Томасу Мору («Утопія»), Бекону («Новая Атлантида»), Кабэ («Икарія»), Б. задался цѣлью нарисовать картину идеальнаго экономическаго строя общества въ XXI стол., и вмѣстѣ съ тѣмъ, посредствомъ яркаго контраста дѣйствительности и идеала, рельефно изобразить всѣ больныя мѣста современной экономической жизни. Въ увлекательно и живо написанномъ разсказѣ авторъ повѣствуетъ о томъ, какъ его герой, бостонскій гражданинъ Юліанъ Вестъ, заснувъ гипнотическимъ сномъ въ 1887 г., пробуждается въ 2001 г. и узнаетъ, что за истекшіе 113 лѣтъ общество путемъ мирнаго эволюціоннаго прогресса претерпѣло коренныя преобразованія въ самыхъ, казалось, незыблемыхъ своихъ основахъ. Перемѣны эти сводятся главнымъ образомъ къ націонализаціи всѣхъ орудій производства, превращенію всего народа Штатовъ въ одну промышленную армію труда, единственнымъ хозяиномъ и предпринимателемъ которой является государство, къ уничтоженію вслѣдствіе этого всякой частной конкурренціи, торговыхъ и промышленныхъ сдѣлокъ и орудій обмѣна—денегъ и къ другимъ, связаннымъ съ этими новыми основами общественнаго строя, измѣненіямъ въ сферѣ воспитанія и образованія, семейной жизни и пр. Б. довольно подробно останавливается на организаціи новаго идеальнаго общества XXI стол., пытаясь остроумными построеніями примирить индивидуалистическія и эгоистическія требованія свободной человѣческой личности съ интересами общаго блага. Недостаткомъ этого произведенія, какъ и другихъ подобныхъ ему утопическихъ сочиненій, является игнорированіе тѣхъ препятствій, которыя лежатъ въ самой природѣ человѣка; для достиженія идеала Б. нужно, чтобы и въ ней произошли соотвѣтственныя коренныя измѣненія, или какъ сказалъ Э. де-Лавелэ: «Грезы Б. навсегда останутся утопіею, пока самое сердце человѣка всецѣло не измѣнится». Другіе романы Б. какъ напр., «D-r Heidenhoff's Process» (Нью-Іоркъ, 1880); «Miss Ludington's Sistur» (Бостонъ, 1884) не имѣютъ значенія. Ср. Gilman, «Nationalisme in the Unit. States» (въ гарвардскомъ «The Quarterly Journ. of Economics» 1889, октябрь); Emile de Laveleye, «Two new Utopias» (въ «The Contemporary Review», 1890, янв.); И. Яжулъ, «Новая фантазія на старую тему» («Вѣстн. Европы», 1890, 4—5).

Белланже (Ипполитъ Bellangé)—франц. батальный живописецъ, род. въ 1800 году въ Парижѣ, получилъ художественное образованіе подъ руководствомъ Гро, но впослѣдствіи примкнулъ къ направленію Ораса Верне. *Его лучшимъ произведеніемъ* считается: «Битва при Ваграмѣ», которая находится въ Версалѣ и гравюра съ которой сдѣлана Гарнье. Кромѣ того заслуживаютъ упоминанія: «Взятіе приступомъ Сомо-Сіеррскаго ущелья», «Битва при Ландсбергѣ», «Возвращеніе Наполеона I съ Эльбы», «Битва при Флерюсѣ», «Эпизодъ изъ битвы при Маджентѣ». Белланже съ замѣчательнымъ юморомъ изображалъ сцены изъ солдатской жизни. Къ его жанровымъ картинамъ принадлежатъ: «Прощаніе рекрута съ его семействомъ», «Эпизодъ изъ осады Севастополя» и проч. Всѣ картины Б. отличаются правильностью рисунка, естественностью и точною наблюдательностью. Б. † въ Парижѣ 1866. Ср. Аделина, «Hippolyte B. et son oeuvre» (Парижъ, 1881).

Беллари (инд. Валагари) — округъ въ индобританскомъ президентствѣ Мадрасѣ, на С. отдѣляемый Тумбурдой отъ области Гайдерабадскаго низама, на В. граничащій — англійскими округами Курналомъ и Эйддапа, на Ю. — вассальнымъ государствомъ Мизоромъ и на З.—частью президентства Бомбейскаго. Б. заключаетъ въ себѣ 28507 кв. км. возвышенной поверхности, которая, не смотря на то, что омывается рѣками Тумбурдой, Бедаватти и Пеннуиромъ, вслѣдствіе крайне рѣдкихъ дождей отличается необыкновенною сухостью. Населеніе состоитъ изъ 1326144 чел. (1881), въ томъ числѣ 1000000 магометанъ. Въ восточной половинѣ господствуетъ нарѣчіе Телинга или Телугу, а въ западной нарѣчіе—Канаро. Б. пересѣкается большою желѣзною дорогою, идущею изъ Бомбея въ Мадрасъ. Владычеству англичанъ страна подчинилась въ 1800 г., когда они и низамъ Гайдерабадскій, послѣ паденія Типпу Саиба, раздѣлили ее между собою.

Главный городъ Беллари, лежащій подъ 12°8′ сѣв. шир. и 76°20′ вост. долг. (отъ Гринича), на высотѣ 480 м. надъ уровнемъ моря, служитъ мѣстопребываніемъ гражданскихъ и военныхъ властей и имѣетъ 53460 жит. Въ двухъ фортахъ города находятся тюрьма, цейхгаузъ, разные магазины, протестантская церковь и жилище гражданскихъ чиновниковъ, нѣкоторыхъ офицеровъ и другихъ европейцевъ. Къ ЮВ. отъ этого форта лежитъ Петта или городъ туземцевъ, куда послѣдніе, жившіе прежде внутри форта, были переселены въ 1816 г. въ 38 км. къ СЗ. отъ Б. лежатъ развалины Биснагура и въ 75 км. къ В. на желѣзной дорогѣ военный постъ Гути или Гутидурга, сильно укрѣпленный (5373 жит.).

Белларминъ (Робертъ Bellarmin)—знаменитый богословъ-полемистъ, род. 1542 г. въ Монте-Пульчіано въ Тосканѣ, въ 1560 вступилъ въ іезуитскій орденъ и рано пріобрѣлъ извѣстность въ качествѣ преподавателя словесныхъ наукъ и астрономіи, равно какъ и въ качествѣ проповѣдника. Впродолженіе двухъ лѣтъ онъ изучалъ въ Падуѣ богословіе и въ 1569 былъ посланъ въ лувенскій университетъ, гдѣ читалъ лекціи о «Summa» Ѳомы Акв. и написалъ еврейскую грамматику. Въ 1576 папа Григорій XIII поручилъ ему читать въ Римѣ, въ новоучрежденномъ римскомъ коллегіумѣ, лекціи о спорныхъ пунктахъ вѣры. Изъ этихъ лекцій онъ составилъ потомъ свое знаменитое полемическое произведеніе «Disputationes

de controversiis fidei adversus hujus temporis haereticos» (3 т., Римъ, 1581 и позднѣйшія изданія; новое изданіе Заузена, Майнцъ, 1842, нѣмецкій переводъ Гумпоша, Аугсб., 1842). При Климентѣ VIII онъ написалъ предисловіе къ новому изданію Вульгаты, въ 1592 былъ назначенъ ректоромъ римской коллегіи, въ 1598 кардиналомъ и въ 1602—архіепископомъ капуанскимъ и поселился въ Капуѣ. При папѣ Павлѣ V онъ возвратился въ Римъ въ званіи протектора Целестинскаго ордена и инспектора германской коллегіи. Распри съ Англіей дали ему поводъ написать; «Tractatus de potestate summi pontificis in rebus temporalibus». Сверхъ того заслуживаетъ упоминанія его сочиненіе «Christianae doctrinae applicatio» (Римъ, 1703). Онъ умеръ въ 1621 въ Римѣ. Его сочиненія напечатаны въ Венеціи (5 т., 1721) и въ Кельнѣ (7 т., 1719), его жизнь описалъ іезуитъ Фулигаттій (Римъ, 1624), а автобіографія вышла въ Феррарѣ (1761). Б. прославился какъ богословъ, изложившій римское ученіе самымъ искусснымъ и систематическимъ образомъ. Въ вопросѣ о свѣтской власти папъ онъ утверждалъ, что хотя папа и не имѣетъ прямой власти надъ государями, подобной той, которую онъ имѣетъ надъ епископами, но что ему принадлежитъ косвенно право смѣнять королей и объявлять гражданскіе законы недѣйствительными, если того требуютъ заботы о спасеніи души христіанъ. На русск. яз. изъ соч. Беллармина переведены — «Наука благополучно умирать» (М., 1783, 2 ч.), «Лѣствица умственнаго восхожденія къ Богу» (М., 1786), «О воздыханіи голубицы или о пользѣ слезъ» (М., 1745), «О вѣчномъ блаженствѣ святыхъ» (Спб., 1784), «Руководство къ Богопознанію» (М., 1783).

Белласъ—городъ въ Португаліи въ лиссабонскомъ округѣ, невдалекѣ отъ устья Тахо, лежитъ въ прекрасной долинѣ, имѣетъ 2645 ж. и желѣзистые ключи, употребляемые для купанья, въ долинѣ начинается знаменитый водопроводъ Agoas Livres, снабжающій водою Лиссабонъ.

Беллатриксъ (лат. «Воительница») — названіе звѣзды въ Оріонѣ.

Беллей (Belley)—главный городъ округа въ Энскомъ департаментѣ во Франціи, лежитъ въ чрезвычайно живописной и плодородной мѣстности, орошаемой р. Фюраномъ; служитъ мѣстопребываніемъ епископа и въ немъ находятся: каѳедральный соборъ (889 г.), дворецъ епископа, семинарія, коллежъ (гимназія), кабинетъ древностей и монетъ, публичная библіотека, земледѣльческое общество. Кромѣ того замѣчательны: шелкопрядильня, ситцевыя и кисейныя фабрики, кожевенный заводъ. Жители (3903) ведутъ значительную торговлю шелкомъ, виномъ, трюфелями и хлѣбомъ. Въ Б. сохранились остатки римскихъ храмовъ и въ V ст. онъ служилъ мѣстопребываніемъ епископа (Belica). Императоръ Фридрихъ I пожаловалъ св. Ансельму и его преемникамъ титулъ князя Священной Римской имперіи, право чеканить монету и владѣніе городомъ. Потомъ Б. былъ главнымъ городомъ провинціи Бюжей (Bugey), принадлежавшей герцог. Бургундскимъ и въ 1601 г. перешедшей къ Франціи. Въ окрестностяхъ Б. находятся: каменоломни, доставляющія лучшій во всей Франціи литографскій камень.

Беллей (Bellay du-) — старинная франц. дворянская фамилія изъ Анжу, особенно прославленная тремя братьями: Гильомомъ, Жаномъ и Мартеномъ, занимавшими выдающееся мѣсто въ исторіи литературы и политики Франціи въ царствованіе Франциска I.— Старшій братъ, Гильомъ, родился 1491 г., † 1543, игралъ выдающуюся военную и дипломатическую роль въ царствованіе Франциска I во время итальянскихъ походовъ и въ качествѣ посланника въ Англіи и Германіи; въ 1537—43 былъ намѣстникомъ Миланскаго герцогства. Въ качествѣ писателя— Гильомъ Беллей былъ главнымъ представителемъ французскаго гуманитарнаго направленія. Его сочиненія, изъ которыхъ сохранились лишь весьма немногія, были содержанія: историческаго, политическаго (письма и рѣчи) и военнаго, и написаны большею частью на латинскомъ языкѣ. Онъ написалъ также латинскія стихотворенія во вкусѣ своего времени. Широко было задумано имъ сочиненіе «Ogdoades», состоявшее изъ восьми книгъ, посвященныхъ исторіи Франциска I; изъ нихъ сохранилась въ рукописи только первая книга, съ предисловіемъ, излагающимъ исторію Франціи до 1536 года.

Жанъ дю Б., род. въ 1492, въ 1526 былъ назначенъ епископомъ байоннскимъ; въ 1533, не оставляя этого сана, занялъ мѣсто парижскаго архіепископа, въ 1535 получилъ кардинальскую шапку. Въ политикѣ держался того же направленія, какъ и братъ, именно за энергическую борьбу Франціи съ Габсбургами, стоялъ за дружественный союзъ съ Англіей и германскими протестантами и свободу вѣроисповѣданія внутри страны. Въ 1533 году онъ состоялъ при особѣ короля во время свиданія съ Климентомъ VII въ Марсели, гдѣ была скрѣплена старая коалиція противъ германскаго императора. При возобновленіи войны, вліяніе Б. еще усилилось. Когда въ 1536 король отправился въ походъ Б. остался губернаторомъ Парижа и многихъ провинцій. Съ этого времени началась и болѣе тѣсная связь его съ нѣмецкими протестантами. Съ Меланхтономъ онъ велъ переписку, но въ особенно близкихъ отношеніяхъ находился къ страсбургскимъ кружкамъ, къ Буцеру, Іоганну Штурму, Іог. Слейдану. По смерти Франциска I Б. отправился въ Римъ, гдѣ, въ качествѣ кардинала епископа Остіи, до самой смерти (16 февр. 1560) защищалъ интересы Франціи. О блестящихъ празднествахъ при его дворѣ писалъ его лейб-медикъ, знаменитый сатирикъ Рабле.

Третій братъ, Мартенъ дю Б. (умеръ 9 марта 1559), подобно Гильому участвовалъ въ войнахъ Франциска I. Въ литературѣ пріобрѣлъ извѣстность своими «Mémoires historiques», образцовымъ произведеніемъ старинной французской исторіографіи, которое онъ обработалъ въ послѣдніе годы своей жизни, и которое было въ первый разъ напечатано въ 1569, потомъ до 1600 выдержало нѣсколько изданій, было переведено на латинскій языкъ и

служило главнымъ источникомъ для всѣхъ повѣствованій о войнахъ Франциска I.

Беллемъ (Beellême)—гор. во франц. департ. Орнъ, въ округѣ Мортань, близъ источниковъ Мемы, хорошо выстроенъ, сильно укрѣпленъ, 2656 жит. (1886), занимающихся производствомъ вязальныхъ и стеклянныхъ издѣлій, обжиганіемъ извести и торговлей: лѣсомъ, хлѣбомъ, виномъ, скотомъ и проч. Передъ городомъ, въ прекрасномъ Беллемскомъ лѣсу, представляющемъ собою остатокъ знаменитаго въ древности Saltus Perticus, находятся исполинскіе камни Table des Marchands и выложенное камнемъ весьма длинное подземелье въ 3 м. шириною. Далѣе, заслуживаетъ вниманія минеральный источникъ, фонтанъ Герзы, съ римскими надписями, изъ которыхъ видно, что этотъ фонтанъ былъ посвященъ Венерѣ (по-галльски Герзѣ или Эрзѣ); здѣсь же остатки римской дороги и трехъ римскихъ лагерей. Источникъ долго оставался забытымъ, снова пріобрѣлъ извѣстность только въ концѣ XVII стол. и въ настоящее время привлекаетъ многихъ посѣтителей; его воды имѣютъ сходство съ водами Спа. Б. принадлежитъ къ числу старинныхъ поселеній и отъ него заимствовалъ свое имя знаменитый родъ, исторія котораго тѣсно связана съ исторіей графствъ Перша и Алансона. Съ принцемъ Карломъ II Валуа, получившимъ это графство въ 1322 г., начинается исторія герцогства Алансонскаго. Второй сынъ Вильгельма I Беллемскаго, Варэнъ, былъ родоначальникомъ фамиліи графовъ Першъ.

Беллерманъ (Генрихъ Bellermann)—музыкантъ, сынъ филолога Іоганна-Фридриха Б., род. 10 марта 1832 въ Берл., занимался музыкою подъ руководствомъ Грелля, и въ 1853 г. занялъ мѣсто капельмейстера и учителя пѣнія при гимназіи «Zum Grauen Kloster» въ Берлинѣ. Въ 1866 г. онъ былъ назначенъ также и экстраординарнымъ профессоромъ философскаго факультета берлинскаго университета. Изъ его сочиненій слѣдуетъ назвать: «Die Mensuralnoten und Taktzeigen des XV und XVI Jahrh.» (Берлинъ, 1858), «Kontrapunkt» (Берлинъ, 1862, 2 изданіе 1877), «Ueber d. Entwickelung d. mehrstimmigen Musik» (Берл., 1867), «Die Grösse d. musikalischen Intervalle» (Берл., 1873). Изъ его музыкальныхъ произведеній особеннымъ успѣхомъ пользуется музыка къ трагедіямъ Софокла: «Аяксъ», «Царь Эдипъ» и «Эдипъ въ Колонѣ».

Беллермапъ (Іоганнъ-Іоахимъ Bellermann) — богословъ и археологъ, родился 1754 года въ Эрфуртѣ, учился сперва въ университетѣ своего роднаго города, потомъ въ Гёттингенѣ и послѣ 1778 года прожилъ нѣсколько лѣтъ въ Россіи. По возвращеніи въ Эрфуртъ, онъ въ 1784 г. занялъ мѣсто преподавателя въ тамошней гимназіи, а вскорѣ потомъ и профессорскую каѳедру въ университетѣ. Въ 1804 г. онъ переселился въ Берлинъ и впослѣдствіи былъ назначенъ экстраординарнымъ профессоромъ богословія при тамошнемъ университетѣ. Б. умеръ въ 1842 г. Изъ его многочисленныхъ сочиненій особенно замѣчательны: «Handbuch der biblischen Litteratur» *(4 т., Эрф., 1787; 2 изд. 1796)*; «Versuch einer Erklärung der punischen Stellen im Pönulus des Plautus» (Берл., 1806—8); «Geschichtliche Nachrichten aus dem Altertume über Essäer und Therapeuten» (Берл., 1821); «Die Urim und Thumim» (1824).

Беллермапъ (Іог. Фридр.) — филологъ, сынъ предъидущаго, род. въ 1795 г. въ Эрфуртѣ, изучалъ въ Берлинѣ и Іенѣ философію и богословіе и съ 1819 г. былъ преподавателемъ, а потомъ и директоромъ берлинской гимназіи «zum Grauen Kloster». Въ 1867 г. онъ удалился на покой и † въ Берлинѣ 1874 г. Изъ его сочиненій замѣчательны: «Die Hymnen des Dionysius und Mesomedes» (Берлинъ, 1840) и «Anonymi scriptio de musica et Bachii senioris introductio artis musicae» (Берлинъ, 1841).

Беллермапъ (Христіанъ Фридр.)—богословъ, братъ предъидущаго, род. 1793 г. въ Эрфуртѣ, изучалъ въ Берлинѣ и Гёттингенѣ богословіе. Въ 1829—35 занималъ мѣсто проповѣдника при прусскомъ посольствѣ въ Неаполѣ, въ 1858 г. удалился на покой и умеръ въ Боннѣ въ 1863 г. Кромѣ многихъ богословскихъ трудовъ, онъ издалъ сочиненіе: «Die Katakomben zu Neapel» (Гамб., 1839), которымъ оказалъ немаловажную услугу исторіи древнѣйшаго христіанскаго искусства; «Die alten Liederbücher d. Portugiesen» (Берл., 1840) и «Portug. Volkslieder und Romanzen» (Лейпцигъ, 1864).

Беллерофонъ—по греческому сказанію, былъ сынъ коринѳскаго царя Главка и Эвримеды, дочери Сизифа (или Посейдона). Убивъ нечаянно своего брата, онъ бѣжалъ къ царю аргосскому Проитосу, который дружески принялъ своего родственника и простилъ его. Здѣсь царица Антея, а по другимъ источникамъ Стенебоя, воспылала къ Б. преступною любовью и такъ какъ онъ не отвѣчалъ ей взаимностью, то оклеветала его передъ своимъ супругомъ, увѣривъ послѣдняго, что будто бы Б. дѣлалъ ей безнравственныя предложенія. Тогда Проитосъ отослалъ Б. къ своему тестю, царю ликійскому Іобату, съ дощечкой, на которой начертаны были гибельныя для того, кто ее доставитъ, слова (или знаки). Іобатъ сначала приказалъ Б. убить изрыгавшую пламя трехликую Химеру, которую Б. и умертвилъ, сражаясь съ нею на крылатомъ конѣ Пегасѣ. Потомъ Іобатъ послалъ его противъ амазонокъ; когда же Б. побѣдилъ и ихъ, а также умертвилъ всѣхъ ликійскихъ воиновъ, которые должны были убить его изъ засады, то Іобатъ отдалъ ему въ супруги свою дочь Ѳилоною, которая родила Изандра, Гипполоха и Лаодамею. По Эврипиду, Б. отомстилъ Стенебоѣ тѣмъ, что, посадивъ ее съ собою на Пегаса, сбросилъ ее потомъ въ море. Но боги возненавидѣли Б. и Аресъ умертвилъ Изандра, а Артемида Лаодамею. По Пиндару и другимъ, Б. хотѣлъ подняться на Пегасѣ къ Олимпу, но конь сбросилъ его, такъ что онъ, сдѣлавшись хромымъ и слѣпымъ, принужденъ былъ скитаться, пока не погибъ. Б., подобно Персею, былъ сначала олицетвореніемъ солнца. Миѳъ о Б. послужилъ сюжетомъ трагедій Софокла и Эврипида. Ср. Фишера, «Bellerophon» (Лейпцигъ, 1851) и сочиненіе Энгельмана въ «Annali» археологич. института (Римъ, 1874).

Беллетристика (отъ франц. belles-lettres)—тоже, что «изящная словесность» (см. это сл.).

Белли (Джузеппе-Джоакимо Belli)—римскій народный поэтъ, род. въ Римѣ въ 1791 г. и сначала былъ бѣднымъ писцомъ, пока женитьба на богатой женщинѣ не дозволила ему посвятить себя литературѣ. Его стихотворенія на тосканскомъ нарѣчіи имѣли мало успѣха. Извѣстность пріобрѣлъ онъ своими сонетами (до 2000) на римскомъ нарѣчіи, содержащими въ себѣ картины римской народной жизни и отличающимися яркимъ и нерѣдко сатирическимъ колоритомъ. Многіе изъ этихъ сонетовъ написаны въ формѣ діалоговъ. Впослѣдствіи Б. сдѣлался папскимъ чиновникомъ, сталъ писать духовныя стихотворенія и старался истребить произведенія своей молодости, которыя, однако, продолжали существовать въ рукописныхъ спискахъ и разучивались всѣми римлянами наизусть. Моранди напечаталъ избранные изъ нихъ, подъ названіемъ: «Duecento sonetti in dialetto romanesco» (Флоренція, 1870). Б. умеръ въ Римѣ въ 1863 году.

Беллиль (Шарль-Луи-Огюстъ Фуке, герц. де Belleisle)—франц. маршалъ, внукъ интенданта финансоваго вѣдомства Фуке, род. въ 1684 г., отличился при осадѣ Лилля въ 1708 г., участвовалъ въ войнѣ за Испанское наслѣдство и находился съ маршаломъ Вилларомъ въ Раштаттѣ для заключенія мира. Служа подъ начальствомъ маршала Бервика, онъ въ 1734 г. взялъ Триръ и Трарбахъ и съ отличіемъ участвовалъ въ осадѣ Филиппсбурга. Заключеніемъ въ 1735 г. мира и пріобрѣтеніемъ Лотарингіи Франція была обязана преимущественно Б. Кардиналъ Флери питалъ къ нему полное довѣріе; Людовикъ XV ввѣрилъ ему управленіе Мецомъ и тремя лотарингскими епархіями, которое онъ сохранилъ до своей смерти. Въ войнѣ за Австрійское наслѣдство, Беллиль отличился какъ дипломатъ и полководецъ. Въ 1746 году, въ званіи главнокомандующаго французской арміей въ войнѣ противъ Италіи, онъ съ успѣхомъ защищалъ французскую границу противъ австрійцевъ и короля Сардиніи, за что былъ возведенъ королемъ въ званіе герцога и пэра; въ 1753 г. Б. былъ поставленъ во главѣ военнаго управленія и оставался въ этой должности до конца жизни. Б. ум. въ 1761 г.

Беллина (Михаилъ)—польско-латинскій поэтъ конца XVII и начала XVIII в., авторъ стихотвореній «Armilustrium sarmaticae Palladii» (1696); «Carmen Lyricum» (1698), «Anmelus desponsati honoris. Majestas virtutis sapientiae» (1703).

Беллингсгаузенъ (Ѳаддей Ѳаддеевичъ)—знаменитый русскій мореплаватель, род. 18 авг. 1779 г. на о. Эзелѣ, † 13 января 1852 г. въ Кронштадтѣ. Воспитывался въ морскомъ кадетскомъ корпусѣ, участвовалъ въ первомъ кругосвѣтномъ плаваніи русскихъ судовъ въ 1803—6 на фрегатѣ «Надежда», подъ командою Крузенштерна. Въ 1819—21 былъ начальникомъ экспедиціи, отправленной въ южно-полярныя моря. Она состояла изъ шлюпокъ «Востокъ» и «Мирный»; послѣдней командовалъ знаменитый Лазаревъ. Выйдя 4 іюня 1819 г. изъ Кронштадта, экспедиція прибыла 2 нояб. въ Ріо-Жанейро. Оттуда Б. сперва направился прямо на Ю. и обогнувъ югозап. берегъ о. Новой Георгіи, открытаго Кукомъ, около 56° ю. ш., открылъ 3 острова маркиза де Траверсе, осмотрѣлъ южные Сандвичевы о-ва, пошелъ къ В. по 59° ю. ш. и два раза отправлялся далѣе на Ю., насколько позволяли льды, достигнувъ 69° ю. ш. Затѣмъ въ февралѣ и мартѣ 1820 шлюпки раздѣлились и пошли въ Австралію (портъ Джэксонъ, нынѣ Сидней) по пространству Индійскаго и Южно-полярнаго океановъ (55° шир. и 9° долг.), еще никѣмъ до того не посѣщеннымъ. Изъ Австраліи экспедиція отправилась въ Тихій океанъ, открыла нѣсколько островов и въ ноябрѣ опять отправилась въ южно-полярныя моря. Отъ о-ва Макари подъ 54° ю. ш., къ югу отъ Новой Зеландіи, экспедиція отправилась прямо къ Ю., затѣмъ къ В. и 3 раза пересѣкала полярный кругъ. 10 янв. 1821 подъ 70° ю. ш. и 75° з. д. Б. встрѣтилъ сплошной ледъ и долженъ былъ пойти на С., затѣмъ открылъ между 68° и 69° ю. ш. о. Петра I и берегъ Александра I, затѣмъ пришелъ къ о-вамъ Новой Шотландіи, обогнулъ ихъ и открылъ многіе вновь.

Плаваніе экспедиціи Б. по справедливости считается однимъ изъ самыхъ важныхъ и трудныхъ, когда либо совершенныхъ. Знаменитый Кукъ, въ 70 годахъ XVIII ст., первый достигъ южно-полярныхъ морей и, встрѣтивъ въ нѣсколькихъ мѣстахъ сплошной ледъ, объявилъ, что далѣе его невозможно проникнуть на Ю. Ему повѣрили и 45 лѣтъ не было южно-полярныхъ экспедицій. Беллингсгаузенъ доказалъ невѣрность этого мнѣнія и сдѣлалъ чрезвычайно много для изслѣдованія южно-полярныхъ странъ, посреди постоянныхъ трудовъ и опасностей, на двухъ небольшихъ парусныхъ судахъ, не приспособленныхъ для плаванія во льдахъ. Его книга: «Двукратныя изысканія въ южно-полярномъ океанѣ и плаваніе вокругъ свѣта» (Спб., 1831) и до сихъ поръ не потеряла интереса и давно стала рѣдкой. По возвращеніи изъ плаванія, Б., уже контръ-адмираломъ, участвовалъ въ Турецкой кампаніи 1828—29 г. Затѣмъ командовалъ дивизіей Балтійскаго флота, въ 1839 г. сдѣланъ военнымъ губернаторомъ Кронштадта и на этомъ посту получилъ чинъ адмирала и орденъ Владиміра I ст. Въ 1870 г. ему воздвигли памятникъ въ Кронштадтѣ.

Беллингъ (Вильгельмъ-Себастьянъ Belling)—выдающійся кавалерійскій генералъ въ войскахъ Фридриха Великаго, род. въ 1719 г., службу началъ съ 1737 г. въ кольбергскомъ гарнизонномъ баталіонѣ, но уже въ 1739 г. переведенъ корнетомъ въ гусары, и съ отличіемъ сражался подъ Мольвицемъ, Гоэнфридбергомъ и Кессельсдорфомъ Въ 1749 онъ былъ произведенъ въ маіоры, участвовалъ въ сраженіяхъ при Прагѣ и Колинѣ, а въ 1758 пожалованъ въ подполковники и получилъ въ командованіе гусарскій полкъ, который, подъ наименованіемъ «Черныхъ гусаръ», скоро стяжалъ себѣ громкую славу. Хотя, затѣмъ, Б. участвовалъ лишь въ двухъ важныхъ сраженіяхъ, при Кунерсдорфѣ и Фрейбергѣ, но за то тѣмъ чаще обнаруживалъ свою отвагу и

сметливость въ малой войнѣ. Особенно прославился онъ въ 1759—61 гг., въ Помераніи и Мекленбургѣ, гдѣ, съ летучимъ отрядомъ въ 5000 чел., задерживалъ военныя операціи всей шведской арміи. При одномъ изъ своихъ партизанскихъ налетовъ, онъ захватилъ въ плѣнъ извѣстнаго впослѣдствіи Блюхера, служившаго юнкеромъ въ шведскихъ войскахъ и склонилъ его перейти на прусскую службу. Въ 1762 г. Б. произведенъ въ генерал-маіоры, въ 1776 г.—въ генерал-лейтенанты; оказалъ новыя отличія въ войну за Баварское престолонаслѣдіе, по возвращеніи съ которой вскорѣ скончался, въ 1779 г.

Беллини (Bellini)—семейство замѣчательныхъ венеціанскихъ живописцевъ. Старшимъ представителемъ этой семьи художниковъ былъ Джакопо Б., род. въ началѣ XV стол., † около 1464 г., принадлежавшій къ числу учениковъ Джентиле да Фабріано. Онъ жилъ во Флоренціи, Веронѣ и Венеціи. Самымъ замѣчательнымъ его произведеніемъ считается писанное для веронскаго собора—Распятіе Христа. Его старшій сынъ Джентиле Б. родился въ 1427 или 1428 и ум. въ 1507. Отъ него также сохранились только немногія картины, замѣчательныя обиліемъ человѣческихъ фигуръ. Онъ былъ не только живописецъ, но и отличный медальеръ и въ качествѣ такого отправился въ 1479 въ Константинополь къ Мохаммеду II. Здѣсь, между прочимъ, онъ сдѣлалъ рисунки для рельефныхъ работъ на колоннѣ Ѳеодосія, которыя только въ этихъ рисункахъ и сохранились. Замѣчательнѣйшія его картины: въ Брерѣ (Миланъ) «Проповѣдь св. Марка» и въ венеціанской академіи «Крестное Чудо». Въ стилѣ онъ былъ свободнѣе своего отца, но въ сущности держался жесткой манеры старинной венеціанской живописи, хотя его историческія картины отличаются строгимъ стилемъ. — Знаменитѣе Джентиле былъ его братъ—Джованни Б. (Джанбеллинъ или Самбеллинъ), род. въ 1426 году, ум. въ 1516. Онъ—глава старинной венеціанской школы и наиболѣе выдающійся представитель того направленія, которому эта школа обязана своимъ значеніемъ. Живость въ подражаніи природѣ, наивная и вмѣстѣ съ тѣмъ тонкая характеристика, сила и интенсивность колорита были свойственны ему въ высокой степени. У него было очень много учениковъ, изъ которыхъ знаменитѣйшіе: Джорджоне и Тиціанъ; Бонифаціо Венеціано и Себастіано дель Піомбо также многимъ ему обязаны. Принявъ реформы Мантеньи, Б. далъ новое направленіе венеціанской живописи. Послѣ 1470 г. развернулся геній его великаго ученика Тиціана, повліявшій на самого учителя. Въ первое время онъ часто употреблялъ золотой фонъ. Лучшія его произведенія находятся въ галлереяхъ Лувра, венеціанской академіи, Лондона, Вѣны, Берлина; кромѣ того, во многихъ церквахъ Венеціи, напр. св. Захарія, св. Іоанна и Павла и друг. Дрезденская галлерея обладаетъ его прекраснымъ портретомъ дожа Леонардо Лоредана, писаннымъ въ 1502 году.

Беллини (*Винченцо* Bellini)—итальянскій *оперный композиторъ, род.* въ г. Катаніи (въ Сициліи) 3 ноября 1802 г., музыкальное образованіе получилъ въ неаполитанской консерваторіи. Успѣхъ его оперы «Bianca e Fernando», данной въ 1826 г. въ театрѣ «Санъ-Карло» въ Неаполѣ, открылъ ему путь на всѣ итальянскія оперныя сцены. Въ 1827 г. Б. написалъ для миланскаго театра «La Scala» оперу «Il Pirata», въ 1828 г. оперу «La Straniera». Опера «Zaira», сочиненная въ 1829 г. для театра въ Пармѣ, успѣха не имѣла, но слѣдующія его оперы: «I Capuleti ed I Montecchi» (поставленная въ 1830 г. въ Венеціи) и «La Sonnambula» (въ 1831 въ Миланѣ) были приняты съ энтузіазмомъ. Въ 1831 г. Б. выступилъ съ оперой «Norma», написанной для миланскаго театра; это произведеніе, по драматичности музыки, превзошло предъидущія оперы Б. Опера «Beatrice di Tenda», данная въ 1832 г. въ Миланѣ, прошла съ гораздо меньшимъ успѣхомъ, чѣмъ прежнія его оперы. Поѣздки Б. въ Лондонъ и Парижъ въ 1833—34 гг. сопровождались блестящимъ успѣхомъ. Находясь въ Парижѣ, Б. написалъ въ 1834 г. для мѣстной итальянской сцены оперу «I Puritani», которая вызвала тѣмъ большее къ себѣ сочувствіе, что въ ней Б. рядомъ съ плѣнительно-страстными мелодіями обратилъ бо́льшее противъ прежняго вниманіе на драматическую правду, на болѣе тщательную отдѣлку инструментовки, и на выработку формъ отдѣльныхъ музыкальныхъ нумеровъ.

Б. умеръ 24 сентября 1835 г. въ Пюто, близъ Парижа. Какъ оперный композиторъ, Б. шелъ по тому-же пути, по которому направилъ итальянскую оперу Россини, но все-же онъ съумѣлъ выказать не только значительную самобытность, но и внести въ формы, данныя Россини, также и извѣстную самостоятельность. Хотя въ произведеніяхъ Б. нѣтъ той высокой даровитости и разносторонности, какія мы находимъ у Россини, тѣмъ не менѣе они часто плѣняютъ очаровательною мягкостью, сердечностью своей музыки, причемъ, однако, Б. иногда не въ мѣру впадаетъ въ сентиментальность. Эта послѣдняя черта, въ связи съ большимъ однообразіемъ ритма, препятствуетъ достиженію рельефной драматической характеристики и широкой музыкальной передачи движеній души; но его кантилена часто отличается совершенствомъ. См. Pougin, «B. sa vie, ses oeuvres» (Парижъ, 1868).

Беллини (Лоренцо Bellini)—знаменитый анатомъ и физіологъ, род. 3 сент. 1643 во Франціи, съ 1663 былъ профессоромъ въ Пизѣ; онъ оказалъ большія услуги наукѣ своими изслѣдованіями надъ строеніемъ и отправленіями почекъ и открытіемъ названныхъ въ честь его прямыхъ мочевыхъ канальцевъ почекъ (Беллиніевы трубочки, tubuli Belliniani). Б. извѣстенъ также и какъ поэтъ, особенно своими «Bucchereide» (Флоренція, 1729). Онъ умеръ 8 января 1704. Б. написалъ, между прочимъ: «De structura et usu renum» (Флоренція 1662, Амстердамъ 1665 и позднѣе) и проч. Его «Opera omnia» появились въ Венеціи въ 1708 г. (2 тома) и въ послѣдующихъ изданіяхъ.

Беллинцона (Bellinzona, нѣм. Bellenz)—главный городъ швейцарскаго кантона Тессина, съ 2436 жителями (1880), лежитъ въ чудной мѣстности, на лѣвой сторонѣ Ри-

вьерской долины, орошаемой рѣкою Тичино, у подножія трехъ холмовъ, изъ которыхъ на двухъ восточныхъ находятся развалины старинныхъ замковъ Кастелло ди Мецо (Швицъ), и Корбаріо (Унтервальденъ), а на западномъ Кастелло Гранде (Ури), занятый теперь тюрьмою и арсеналомъ кантона. Построенный тѣсно, городъ носитъ совершенно итальянскій характеръ; самое значительное зданіе въ немъ—церковь св. Петра и Стефана, построенная въ XVI стол., но съ новѣйшимъ мраморнымъ фасадомъ. Бывшій августинскій монастырь служитъ теперь мѣстопребываніемъ правительства. Большая плотина въ 700 м. длиною защищаетъ городъ отъ наводненій Тичино, черезъ которую построенъ на 14 аркахъ мостъ изъ гранита, длиною въ 260 м. и шириною въ 7 м. Служа ключемъ къ Сен-Готардской желѣзной дорогѣ, отъ которой здѣсь идетъ вѣтвь въ Локарно, Б. имѣетъ важное военное значеніе, а потому въ ней находятся большая казарма и нѣкоторыя крѣпостныя сооруженія.

Беллицензы (Bellicenses)—гальскій народъ, жившій во времена Юлія Цезаря въ землѣ Аллоброговъ, находившихся, должно быть, отъ него въ зависимости. Владѣнія ихъ, расположенныя на правомъ берегу р. Роны, приняли съ теченіемъ времени названіе civitas Bellicensium и въ началѣ V столѣтія образовали особую епархію Беллей (Belley).

Беллічи (Bellici, въ древности Гипсасъ)—рѣка въ западной части о-ва Сициліи, вытекаетъ изъ горъ Мадоніа въ провинціи Палермо, течетъ въ юго-западномъ направленіи, образуетъ въ нижнемъ своемъ теченіи границу между провинціями Трапани и Джирдженти и, пробѣжавъ протяженіе въ 82 км., впадаетъ въ Средиземное море.

Белловаки—одно изъ самыхъ могущественныхъ и храбрѣйшихъ бельгійскихъ племенъ во времена Цезаря, выставлявшее до 100000 воиновъ. Б. обитали къ С. отъ Нижней Сены, между Уазой, Соммой и морскимъ берегомъ; ихъ главныя поселенія были: Братуспантіумъ и Цезаромагусъ, изъ которыхъ послѣднее носитъ теперь названіе Бове.

Белловъ водопадъ на Коннектитутѣ, въ графствѣ Виндгемскомъ американскаго штата Вермонта. Рѣка, которая немного выше этого мѣста имѣетъ въ ширину 100 м., здѣсь пробивается между скалами, отстоящими одна отъ другой только на 6 м. Для обхода Б. небольшими пароходами устроенъ, посредствомъ взрыва скалъ, каналъ съ девятью шлюзами.

Белловъ проливъ—узкій, короткій каналъ въ арктической Сѣверной Америкѣ, который, подъ 72° сѣв. шир. и 77° вост. дол. отъ Ферро, соединяетъ заливъ Бутіа съ Франклиновымъ проливомъ. Онъ былъ открытъ капитаномъ Кеннеди, давшимъ ему имя французскаго лейтенанта Жозефа Рене Белло (род. 1826 въ Парижѣ), который въ 1852 присоединился къ экспедиціи Кеннеди для отысканія Франклина, а въ 1853 сопровождалъ предпринятую съ тою же цѣлью экспедицію Инглефильда и при этомъ погибъ во льдахъ. Въ гриничскомъ госпиталѣ Белло поставленъ памятникъ.

Беллогэ (Доминикъ-Франсуа-Луи, баронъ Роже де Belloguet)—франц. археологъ, род. въ 1796 г. въ Берттеймѣ въ Эльзасѣ, былъ кавалер. офицеромъ; въ 1834 вышелъ въ отставку и посвятилъ себя историческимъ и археологическимъ изслѣдованіямъ, особенно относительно Бургундіи. Онъ умеръ въ 1872 г. въ Ниццѣ. Главныя его произведенія: «Questions bourguignonnes» (Дижонъ, 1846), «Origines dijonnaises» (Дижонъ, 1851) и въ особенности «Ethnographie gauloise» (4 т., Парижъ, 1858—75).

Беллокова трубка—инструментъ, спеціально приспособленный для тампонированія задней носовой полости, въ случаѣ кровотеченій. Этотъ чрезвычайно удобный инструментъ состоитъ изъ трубочки длиною около 6 дюймовъ, одинъ конецъ которой слегка загнутъ; въ трубочкѣ помѣщается далеко выступающая изъ нея стальная пружина, снабженная на концѣ просверленной пуговкой. Для тампонаціи задней носовой полости поступаютъ слѣдующимъ образомъ: прежде всего нужно приготовить толстую корпійную связку, снабженную нитью, связка должна быть такой толщины, чтобы она совершенно выполняла собою заднее носовое отверстіе. При употребленіи этого инструмента, трубка вмѣстѣ съ втянутой въ нее пружиной вводится въ нижній носовой ходъ и проводится какъ можно далѣе кзади; затѣмъ пружина продвигается такъ, чтобы она вышла наружу въ ротъ, подъ нёбной занавѣской. Къ пуговкѣ или въ отверстіе трубки крѣпко привязывается нить корпійной связки и трубка вмѣстѣ съ пружиной обратно извлекаются изъ полости носа; нить и прикрѣпленный къ ней корпійный шарикъ должны послѣдовать за движеніемъ пружины. Когда нить выведена наружу, нужно ее сильно потянуть и шарикъ плотно упрется въ заднее отверстіе носовой полости. Если теперь кровотеченіе остановится, а это бываетъ почти всегда, когда тампонъ достаточно толстъ и такой длины, что не касается гортани, тогда нить должна быть укрѣплена и тампонъ оставленъ на мѣстѣ до слѣдующаго дня, вслѣдъ зачѣмъ тампонъ извлекается вмѣстѣ съ ниткой. Обратное выведеніе тампона не представляетъ трудности, такъ какъ онъ покрывается слизью и дѣлается гладкимъ. Трубка Беллока не всегда бываетъ у врача подъ рукою; въ такомъ случаѣ можно довольствоваться упругимъ катетеромъ, тонкой палочкой китоваго уса или чѣмъ либо подобнымъ. Пріемы здѣсь тѣже самые, какъ и при употребленіи Беллоковой трубки: введя катетеръ или палочку черезъ нижній носовой ходъ, нужно захватить ихъ пальцемъ позади нёбной занавѣски, втянуть конецъ въ полость рта и привязать нить съ корпійнымъ тампономъ. Однако употребленіе этихъ замѣнительныхъ аппаратовъ требуетъ бо́льшей ловкости и навыка, чѣмъ употребленіе Беллоковой трубки.

Беллоли (Андрей Францовичъ)—академикъ портретной живописи (1861) и почетный вольный общникъ академіи художествъ (1863). Уроженецъ Рима, прибылъ въ Россію въ концѣ 50-хъ годовъ и вскорѣ зарекомендовалъ себя работами по декоративной живописи (исполнялъ плафоны), также писалъ портретной пастелью и масляными красками. Наибольшую популярность доставили Беллоли его дѣтскія и женскія головки, исполненныя

цвѣтными карандашами. Большою извѣстностью въ свое время пользовалась его картина: «Купальщица послѣ ванны», писанная масляными красками (хранится въ академическомъ музеѣ). Кончилъ жизнь самоубійствомъ въ Спб. въ 1881 г.

Беллона (старинная форма—Дуеллона)—у римлянъ, наравнѣ съ древнесабинской Неріо (или Неріене), богиня войны—соотвѣтствовала греческой Эніо. Одни описываютъ ее какъ супругу, другіе какъ дочь Марса. Аппій Клавдій Цекусъ въ 296 г., во время битвы съ этрусками, далъ обѣтъ воздвигнуть ей храмъ, который впослѣдствіи и былъ построенъ въ Римѣ на Марсовомъ полѣ. Въ этомъ храмѣ сенатъ обыкновенно давалъ аудіенціи посламъ чужеземныхъ народовъ, не имѣвшимъ права вступать въ самый городъ, равно какъ консуламъ, заявлявшимъ притязанія на тріумфальный въѣздъ. Необходимо отличать отъ этой древней италійской Б. азіятскую богиню, статуя которой во времена Суллы была привезена въ Римъ изъ Команы въ Каппадокіи. Жрецы этой богини, Bellonarii, въ честь ея наносили себѣ раны на бедрахъ, затылкѣ и рукахъ.

Беллона—малая планета (28), открыта 1 марта 1854 г. Лютеромъ.

Беллоніонъ—изобрѣтенный въ Дрезденѣ въ 1812 Кауфманомъ и сыномъ музыкально-механическій инструментъ, который съ помощію 24 трубъ и 2 литавръ исполнялъ разныя пьесы военной музыки.

Беллосъ (Генри Уайтней Bellows)—американскій священ., род. въ 1814 г. въ Бостонѣ, въ 1838 занялъ мѣсто приходскаго священника при церкви Всѣхъ Святыхъ въ Нью-іоркѣ, гдѣ съ тѣхъ поръ и имѣетъ постоянное пребываніе. Б. извѣстенъ какъ проповѣдникъ и писатель, отличающійся необыкновенною живостью изложенія и принадлежитъ къ либеральной или, скорѣе, къ раціоналистской части американскихъ богослововъ. Кромѣ различныхъ религіозныхъ сочиненій, онъ издалъ рядъ чтеній, подъ заглавіемъ: «Treatment of social diseases 1857 г.» и описаніе путешествія по Европѣ: «The old world in its new face» (2 т., Нью-Іоркъ, 1869). Во время междоусобной войны онъ былъ президентомъ знаменитой и дѣятельной «United States sanitary Commission», равно какъ членомъ Union League и какъ таковой оказалъ большія услуги арміи и странѣ.

Беллотто (Бернардъ Belloto, названный Каналетто)—итальянскій живописецъ-пейзажистъ, род. въ Венеціи въ 1720, † въ Варшавѣ 1780 г. Около 1740 года отправился въ Римъ, чтобы тамъ учиться, затѣмъ путешествовалъ по Италіи и Германіи и поселился въ Мюнхенѣ, гдѣ работалъ для курфюрста Карла Альберта. Около 1747 г. Б. отправился въ Дрезденъ и здѣсь сдѣлался придворнымъ живописцемъ короля польскаго и саксонскаго Августа III. Послѣ 1758 г. Б. былъ приглашенъ въ Вѣну, чтобы своими картинами украсить императорскій дворецъ; здѣсь онъ написалъ 13 большихъ картинъ, помѣщающихся теперь въ Бельведерѣ. *Послѣ этого Б. возвратился въ Дрезденъ, откуда польскій король* Станиславъ-Августъ Понятовскій пригласилъ его въ Варшаву, гдѣ онъ оставался до самой смерти. Здѣсь Б. написалъ много картинъ, представляющихъ различныя мѣстности въ Варшавѣ и ея окрестностяхъ, а въ штафажѣ помѣщалъ иногда портреты современныхъ личностей. Картины эти помѣщались въ залахъ королевскаго варшавскаго замка, послѣ же 1830 г. были перевезены въ Гатчину. Изъ картинъ, писанныхъ Б. въ Варшавѣ, болѣе извѣстны: «Избраніе короля Станислава при Волѣ», «Торжественный въѣздъ посла Юрія Оссолинскаго въ Римъ 1663 г.». Всѣ пейзажи Б. отличаются тщательной отдѣлкой, правильностью рисунка, хорошей перспективой и гармоніей красокъ, поэтому они очень цѣнятся и хранятся во всѣхъ почти европейскихъ музеяхъ. Б. принадлежатъ нѣкоторыя гравюры: «Видъ Бернардинской площади» 1771 г., «Видъ Варшавы отъ дворца Сапѣговъ до виляновскаго замка» 1770 г., «Видъ Варшавы отъ ординацкаго дворца до королевскаго замка» 1774 г.

Беллото—знаменитый придворный архитекторъ польскаго короля Яна Собѣсскаго въ концѣ XVII в.; онъ выстроилъ много великолѣпныхъ зданій въ Варшавѣ, между которыми особеннаго вниманія заслуживаетъ костелъ св. Креста и дворецъ графовъ Красинскихъ.

Bellum omnium in omnes или **contra omnes** («война всѣхъ противъ всѣхъ»)—выраженіе, употребленное философомъ Гоббесомъ для означенія естественнаго состоянія людей до образованія человѣческихъ обществъ.

Беллуа (Огюстъ, маркизъ де Belloy)—франц. поэтъ, род. въ 1816, † въ 1871. Его первымъ поэтическимъ произведеніемъ былъ переводъ въ стихахъ книги Руэи (1843), затѣмъ слѣдовали драмы: «Karl Dujardin» (1844), «Pythias et Damon» (1847), «Mal'aria» (1853) и «Tasse à Sorrente» (1857), стихотворенія «Orfa» (1853), «Legendes fleuries» (1854) и пр. Въ особенности замѣчательны его переводы комедій Теренція (1862) и Плавта (1870).

Беллуа (Пьеръ-Лоранъ-Бюиреттъ де Belloy)—франц. драматическій писатель; род. въ 1727 въ Сен-Флурѣ въ Оверни и еще въ дѣтскомъ возрастѣ пріѣхалъ въ Парижъ, гдѣ, по смерти отца, нашелъ поддержку у своего дяди, знаменитаго адвоката, который намѣревался дать ему юридическое образованіе. Но Б., питая наклонность къ драматическому искусству, тайно покинулъ дядю, выступилъ, подъ именемъ Дормона, актеромъ на многихъ сѣверныхъ сценахъ и прожилъ много лѣтъ въ Петербургѣ, гдѣ императрица Елисавета приняла въ немъ большое участіе. Въ 1758 г. онъ возвратился во Францію, чтобы поставить на сцену свою трагедію «Titus». Б. разсчитывалъ, что она будетъ имѣть успѣхъ и примиритъ его съ родственниками; но пьеса провалилась и онъ возвратился въ Петербургъ. Только по смерти своего дяди онъ вернулся въ Парижъ, гдѣ его новая трагедія «Zelmire» (1762) встрѣчена была съ большимъ одобреніемъ. За нею слѣдовала трагедія «Le siège de Calais», которая до настоящаго времени не утратила своихъ достоинствъ. Пьеса «Gaston et Bayard» (1771) побудила француз

скую академію принять его въ число своихъ членовъ. Долѣе всѣхъ другихъ произведеній держалась на сценѣ его пьеса: «Pierre le-Cruel» (1772). Б. † въ Парижѣ въ 1775 году. Его «Oeuvres» изданы Гальяромъ (6 т., Парижъ 1779), а избранныя пьесы издалъ Оже (2 т., Парижъ, 1871).

Беллуно—одна изъ самыхъ сѣверныхъ провинцій Итальянскаго королевства, составляющая часть Венеціанской области и занимающая пространство въ 3270,7 кв. км. съ 174162 жит. (1881), лежитъ по обоимъ берегамъ р. Піавы и пересѣкается дикими отрогами Южнотирольскихъ доломитныхъ альповъ. Хлѣбъ производится здѣсь въ весьма небольшомъ количествѣ, гораздо болѣе развито виноградіе и плодоводство; скотоводство и альпійское молочное хозяйство, благодаря превосходнымъ горнымъ пажитямъ, находится въ отличномъ состояніи. Но главное богатство страны составляютъ превосходные лѣса. Отпускная торговля ведется преимущественно строительнымъ лѣсомъ, который вывозится, главнымъ образомъ, въ Венецію и сплавляется частью по Тальяменто, такъ какъ обѣ рѣки въ верхнемъ своемъ теченіи соединены между собою каналомъ, устроеннымъ для прохода плотовъ.

Того же имени главный городъ провинціи лежитъ на возвышенности между Піавою и устьемъ Ардо. Городъ служитъ мѣстопребываніемъ делегаціи и областнаго суда, епископа и имѣетъ капитулъ каноническъ съ богатою библіотекою. Изъ 14 церквей особенно замѣчателенъ соборъ, построенный по плану Палладіо. Кромѣ того, въ Б. находятся два монастыря, академія наукъ и художествъ, гимназія, прекрасный театръ, замѣчательный водопроводъ, снабжающій городъ чистою горною водою, мраморные фонтаны и тріумфальная арка. Жителей 15660 ч. (1881); они занимаются шелкопряденіемъ, производствомъ соломенныхъ плетенныхъ издѣлій, кожевеннымъ ремесломъ, воскобѣленіемъ и ведутъ дѣятельную торговлю лѣсомъ, виномъ и плодами. Вблизи города есть изобилующій натромъ сѣрный источникъ. Б.—родина папы Григорія XVI.

Беллуно (Belluno) — герцогскій титулъ французскаго маршала Виктора Перрэна (Victor Perrin, см. это сл.).

Белль (Александръ-Греемъ, Graham Bell) — знаменитый изобрѣтатель телефона и радіофона или фотофона, профессоръ физики въ Бостонѣ, американскій гражданинъ, но уроженецъ Эдинбурга. Устройство телефона, т. е. прибора, который воспроизводитъ слово, возбудило такое удивленіе, что извѣстный англійскій ученый В. Томсонъ не побоялся назвать его чудомъ изъ чудесъ. Б. обратился съ просьбою въ соотвѣтственное американское учрежденіе (Patent office) о выдачѣ ему привилегіи на изобрѣтенный телефонъ 14 февраля 1876 г. и получилъ ее. Французскій институтъ присудилъ Б. премію Вольты за это изобрѣтеніе, которое теперь получило обширнѣйшее примѣненіе во всѣхъ концахъ цивилизованнаго міра. Со времени полученія привилегіи Белль сдѣлалъ практическія улучшенія въ своемъ приборѣ; эксплуатація изобрѣтенія обогатила его, хотя онъ болѣе человѣкъ науки, чѣмъ наживы; близкіе къ нему люди, завѣдующіе его дѣлами, разбогатѣли болѣе его. Сначала 1878 г. въ Америкѣ и въ Англіи начался рядъ процессовъ, которыми оспаривалось право Б. на полученную имъ привилегію; многіе приписывали себѣ изобрѣтеніе основныхъ частей телефона, а именно, противъ Б. выступили: Макъ Доноугъ, Эдиссонъ, Берлинеръ, Ричмондъ, Грей, Дольбиръ, Холькомбъ, Чиннокъ, Рандаль, Блекъ, Ирвинъ, Фельпсъ и Фелькеръ—всѣхъ тринадцать противниковъ. Но первымъ же постановленіемъ суда были устранены отъ состязанія гг. Ричмондъ, Холькомбъ, Рандаль, Фельпсъ, Чиннокъ и Берлинеръ. Относительно претензій другихъ дѣло было подраздѣлено по существу на одинадцать частей и по каждой изъ нихъ судъ постановилъ особое рѣшеніе, основываясь на показаніи свѣдущихъ людей. Изложеніе этого дѣла можно найти въ журналѣ «La lumière électrique» (Электрическій Свѣтъ, т. X, Парижъ, 1883, стр. 147, въ статьѣ Деманьевилля (De-Magneville) подъ заглавіемъ: «Des procés rélatifs au téléphone en Amérique»). Нѣкоторыя изъ упомянутыхъ подраздѣленій и рѣшеній приводятся здѣсь съ цѣлью показать, въ какой мѣрѣ было полно признаніе Б. изобрѣтателемъ телефона. Первый вопросъ относится къ «способу передачи и воспроизведенія на разстояніи звуковыхъ волнъ или различныхъ колебаній, способныхъ воздѣйствовать на электрическій токъ, пробѣгающій по цѣпи, такимъ образомъ, чтобы его замѣнять (remplacer) или ослаблять и тѣмъ самымъ возбуждать рядъ электрическихъ волнъ, точно соотвѣтствующихъ амплитудою и разстояніеми (espacement) звуковымъ волнамъ, которыя должны быть воспроизведены на пріемной станціи или станціяхъ, въ такихъ условіяхъ, чтобы звуки голоса или разговоры всякаго рода могли бы передаваться телеграфически». Эксперты отвѣчали на этотъ вопросъ, что до выдачи привиллегіи Б. 14 февр. 1876 г. такіе результаты не были получены и потому первенство принадлежитъ ему. Противной стороной по этому пункту были: Gray, Edison и Voelker. Четвертый вопросъ относился къ «гидроэлектрическому телефону, въ которомъ жидкость, представляющая перемѣнное сопротивленіе, помѣщена въ вертикальной трубкѣ, содержащей концы двухъ платиновыхъ проволокъ, погруженныхъ въ жидкость». Въ такомъ употребленіи жидкости эксперты отдали преимущество Эдиссону, котораго телефонъ съ жидкостью былъ первымъ матеріальнымъ осуществленіемъ идеи передачи звуковъ на разстояніи.

Пятый вопросъ относится «къ акустическому телефону, способному, какъ производить звуки, такъ и повторять ихъ, и въ которомъ плоская арматура (якорь), состоящая изъ желѣзной или стальной діафрагмы, или изъ желѣзнаго диска-якоря, прикрѣпленнаго къ натянутой перепонкѣ, или же арматуры, придѣланной къ оконечности пластинки, неспособной производить музыкальные звуки, если какая либо изъ поименованныхъ арматуръ подвержена дѣйствію электромагнита, котораго обмотка составляетъ часть замкнутой цѣпи, въ которой помѣщенъ энергическій колеба-

тельный (ondulatoire) токъ». Въ этомъ пунктѣ названы существенныя части нынѣ дѣйствующаго телефона Б. Противной стороной были: T. A. Edison, A. Dolbear, E. Gray; эксперты присудили первенство изобрѣтенія этой системы опять Б. Вообще по 8 пунктамъ изъ 11 первенство было признано за Б., по 2—за Эдиссономъ и по одному пункту за Макъ Доноугомъ (Mac Donough).

Независимо отъ мнѣнія суда ученые вообще признаютъ за Беллемъ первенство изобрѣтенія телефона, какъ полнаго практическаго осуществленія извѣстной идеи. См. журналъ «La lumière électrique» (1883 годъ, стр. 385 и 545: «De la question des antériorités dans la découverte du téléphone, par Th. du Moncel»). Б. получилъ привиллегію въ февралѣ 1876 г., но первое воспроизведеніе членораздѣльныхъ звуковъ удалось ему еще 4 мая 1875 года, а первыя изслѣдованія по этому вопросу относятся, по свидѣтельствамъ многихъ, къ 1874 г. Впрочемъ, надо отдать должное и другимъ вышеназваннымъ изобрѣтателямъ, что и будетъ сдѣлано въ статьяхъ о Телефонѣ и Микрофонѣ.

Радіофонъ или фотофонъ (см. эти сл.) Белля и его сотрудника Сумнера Тайнтера есть изобрѣтеніе въ научномъ отношеніи не менѣе поразительное, чѣмъ телефонъ, хотя и не имѣетъ пока практическаго приложенія. Идея состоитъ въ томъ, чтобы произносимыми словами приводить въ колебаніе лучи свѣта, которые, дѣйствуя прерывающимся образомъ на селеновую пластинку, сдѣланную изъ селенія, чрезъ которую проходитъ электрическій токъ, измѣняютъ колебательно его силу, что и составляетъ одно изъ условій происхожденія звуковъ въ телефонѣ, которымъ завершается вся система. Настойчивость изобрѣтателя такова, что онъ перепробовалъ до пятидесяти различныхъ устройствъ радіофона, пока получилъ наконецъ удовлетворительные въ научномъ отношеніи результаты. Первое заявленіе объ идеѣ этого изобрѣтенія Б. сдѣлалъ въ мемуарѣ, представленномъ королевскому обществу въ Лондонѣ, 17 мая 1878 г., но настоящіе фотофоны для передачи музыкальныхъ тоновъ и членораздѣльныхъ звуковъ Белль показалъ во французской академіи наукъ 11 и 18 октября 1880 г. Изобрѣтатель думаетъ примѣнить свой фотофонъ, между прочимъ, къ выслушиванію шума, который, предположительно происходитъ на поверхности солнца. Фотофонъ Б. былъ причиною появленія въ ученой литературѣ цѣлаго ряда изслѣдованій (Присъ, Меркадье, Берлинеръ, Калишеръ и др.), касающихся основной его идеи. Изъ работъ Б. упомянемъ еще объ индукціонныхъ вѣсахъ, — приборѣ, назначенномъ для отысканія металла въ пораненомъ человѣческомъ организмѣ. Устройство этого прибора было вызвано болѣзнью президента американскихъ штатовъ Гарфильда, раненнаго выстрѣломъ Гито. Къ сожалѣнію спѣшность приготовленія прибора и отсутствіе опытности въ примѣненіи его не дозволили открыть мѣсто, гдѣ находилась пуля; впослѣдствіи же, въ другихъ случаяхъ, когда приборъ, *передвигаемый подъ кожею*, приближался къ *пулѣ, то звукъ—все время* слышимый въ телефонѣ, становился гораздо сильнѣе. Для подобной же хирургической цѣли Б. устроилъ телефоническій зондъ. Въ 1886 г. профессоръ Белль опубликовалъ новыя, весьма оригинальныя работы, имѣющія отношенія къ фонографу, придумавъ способъ воспроизведенія и записыванія произносимыхъ словъ.

Белль (Андрю Bell)—прославившійся названною по его имени методою обученія, шотландецъ, род. въ Сент-Андрюсѣ, въ 1753, отправился, въ качествѣ англиканскаго священника, сначала въ британскую Америку, а потомъ въ Мадрасъ въ Ост-Индіи, гдѣ онъ, съ 1789, принялъ на себя обученіе въ пріютѣ сиротъ военнослужащихъ. Здѣсь онъ имѣлъ случай познакомиться въ миссіонерскихъ школахъ для дѣтей туземцевъ съ методой взаимнаго обученія и приступилъ къ дальнѣйшему ея развитію. Его попытка основать такое учебное заведеніе, въ которомъ все обученіе въ отдѣльныхъ классахъ возлагалось бы на назначенныхъ для того лучшихъ учениковъ (мониторовъ), лишь подъ наблюденіемъ главнаго учителя (Monitorial system of tuition, см. Белль-Ланкастерская система обученія), удалась какъ нельзя лучше, и съ 1 іюня г. 1795 г. въ мадрасской школѣ обученіе велось самими учениками. Такъ какъ по возвращеніи въ Англію ему не удалось заинтересовать правительство въ пользу своей «мадрасской системы обученія», то онъ удалился въ деревню. Съ 1796 г. онъ занималъ доходную должность священника въ Вестминстерскомъ аббатствѣ. Когда же въ 1807 введенная квакеромъ Ланкастеромъ въ лондонскихъ школахъ для бѣдныхъ подобная же система обученія встрѣчена была съ особеннымъ сочувствіемъ въ кружкахъ диссентеровъ, то высшее духовенство, обезпокоенное этими успѣхами Ланкастера, пригласило Б. ввести свою систему въ англиканскихъ школахъ для бѣдныхъ. Кромѣ нѣкоторыхъ пособій для обученія, онъ впервые изложилъ свою систему въ сочиненіи, «An experiment in education made in the asylum of Madras» (Лонд., 1797). Впослѣдствіи онъ напечаталъ по тому же предмету: «Elements of tuition» (Лонд., 1812) и «The wrongs of children» (Лонд., 1819). Б. умеръ 27 января 1832 г. въ Чельтенгамѣ и изъ своего состоянія завѣщалъ 120000 фунт. стерл. національнымъ учрежденіямъ и благотворительнымъ заведеніямъ. Ср. Southey, «Life of Dr. Bell».

Белль (Вильямъ-Абрагамъ Bell)—англ. естествоиспытатель и путешественникъ, изучалъ въ кембриджскомъ университетѣ медицину и присоединился въ 1867 къ экспедиціи общества Канзас-Тихоокеанской желѣзной дороги, которая, подъ руководствомъ В. Дж. Пальмера, должна была опредѣлить южный участокъ этой дороги, идущій къ Тихому океану. Б., отправившись изъ Сен-Луи, объѣхалъ почти совершенно неизвѣстное пространство въ 8000 км. между долинами и притоками Ріо Гранде и Колорадо, въ территоріяхъ апачей и другихъ индѣйскихъ племенъ, а также въ Новой Мексикѣ, гдѣ онъ открылъ много развалинъ памятниковъ астековъ. Свое путешествіе, особенно важное въ ботаническомъ и этнографическомъ отношеніяхъ, онъ описалъ въ

«New Tracks in North-America» (Лондонъ, 1869; 2 изд. 1870).

Белль (Генрихъ Bell) — механикъ, извѣстный успѣшнымъ примѣненіемъ пара къ передвиженію кораблей, родился въ Терничене, въ Линлейтгошейрѣ, въ 1767 г. Получивъ обычное воспитаніе въ приходской школѣ, онъ поступилъ ученикомъ къ своему дядѣ, строителю мельницъ, и сдѣлавшись корабельнымъ мастеромъ въ Бонессѣ, отправился въ Лондонъ, гдѣ поступилъ на службу къ знаменитому инженеру Ренни. Вернувшись въ Шотландію въ 1790 г. онъ устроился плотникомъ въ Глэзго и переѣхалъ потомъ въ Эленбургъ, при устьѣ Клейда, гдѣ преслѣдовалъ свои планы по механикѣ, изрѣдка доставая работу и въ качествѣ инженера; 6 января 1812 года онъ практически разрѣшилъ трудности, представлявшіяся всѣмъ производившимъ опыты до него, выстроивъ пароходъ (названный «Комета») приблизительно въ 25 тоннъ. Пароходъ приводился въ движеніе машиной въ три лошадиныя силы и двигался съ скоростью 7 миль въ часъ. Хотя первенство (приблизительно 4-лѣтъ) изобрѣтенія парохода приписывается Роберту Фультону, американскому инженеру, но несомнѣнно что Фультону весьма существенно помогали въ построеніи парохода Б. и др. Жители Глэзго собрали значительную сумму денегъ для Б.; онъ также получилъ отъ администраторовъ River Clide'a пенсіонъ въ 100 фунтовъ стерлинговъ въ годъ. † въ Эленбургѣ 14 ноября 1830 г., ему поставленъ памятникъ въ Дунглассѣ, возлѣ Боулинга, на берегахъ Клейда.

Белль (John Bell)—выдающійся анатомъ и хирургъ, родился 12 мая 1763 года въ Эдинбургѣ, изучалъ тамъ же медицину и открылъ въ 1790 г. въ своемъ частномъ анатомическомъ театрѣ чтеніе лекцій, которыя усердно посѣщались. Изъ его сочиненій извѣстны: «System of the anatomy of the human body» (Эдинбургъ, 1793—1798; 1-е изданіе 1826 г., въ двухъ томахъ, къ которымъ братъ его Чарльзъ прибавилъ 3-й и 4-й томъ въ 1823 г.); «Discourses on the nature and cure of wounds» (2 тома, 1793—95); «Principles of surgery» (3 тома 1801 г., нов. изд. 1826 г.). Онъ издалъ рядъ анатомическихъ таблицъ, отличающихся точностью и тщательностью работы; умеръ въ Римѣ въ 1720 г. во время путешествія по Италіи. Путевыя записки, веденныя имъ во время поѣздки, были изданы его вдовой подъ заглавіемъ: «Observations on Italy» (1825 г.).

Белль (Робертъ Bell)—плодовитый англійскій писатель, род. въ 1800 г. въ Коркѣ, въ Ирландіи, рано выступилъ на литературное поприще, писалъ комедіи, изъ которыхъ были поставлены на сцену: «The double disguise» и «Comic lectures», а также возобновилъ «Dublin Inquisitor», потомъ отправился въ Лондонъ, гдѣ напечаталъ въ «New Monthly Magazine» рядъ «Воспоминаній» и принялъ на себя редакцію политико - беллетристическаго еженедѣльнаго изданія «Atlas», которое велъ превосходно. Впослѣдствіи онъ взялся за составленіе статей для «Cabinet Cyclopaedia» Ларднера, написалъ «History of Russia» (3 т., Лондонъ, 1836—38), далѣе «Lives of the English poets» (2 т., Лонд., 1839), «Lives of the English dramatists» (2 т., Лондонъ, 1837) и послѣдній томъ «Naval history of England» Southey (Лондонъ, 1837). Оставивъ редакцію «Atlas», онъ въ 1840 г. вмѣстѣ съ Бульверомъ и Ларднеромъ основалъ «Monthly Chronicle» и сдѣлался ея издателемъ. Въ то же время онъ написалъ три, благосклонно встрѣченныя публикою, комедіи: «Marriage» (Лондонъ, 1842), «Mothers and daughters» (Лондонъ, 1845) и «Temper» (Лондонъ, 1847), далѣе, романъ: «The ladder of gold» (3 т., Лондонъ, 1850), а также многія самостоятельныя историческія сочиненія. Къ послѣднимъ принадлежатъ, кромѣ «Outlines of China» (Лонд., 1845), написанный имъ панегирикъ «Life of George Canning» (Лондонъ, 1846), «Memorial of the Civil war» (2 т., Лондонъ, 1849) и друг. Сверхъ того, онъ издалъ «Fairfax correspondence» (Лондонъ, 1849), равно какъ прекрасное «Annotated edition of the Britisch poets», которое вышло въ числѣ 29 томовъ; напечаталъ онъ также антологію англійскихъ поэтовъ: «Golden leaves» (Лонд., 1863; новое изд., 1872). Б. умеръ въ Лондонѣ въ 1867 г.

Белль (Томасъ) — извѣстный англійскій натуралистъ, род. 11 окт. 1792, изучалъ медицину въ Лондонѣ и сдѣлался 1815 г. членомъ королевской хирургической коллегіи (Royal College of surgeons). Съ 1816 г. онъ началъ чтеніе лекцій въ госпиталѣ «Guy» по зубнымъ болѣзнямъ, и продолжалъ ихъ до 1860 г., но преимущественно посвятилъ себя естественноисторическимъ занятіямъ и получилъ въ 1832 г. каѳедру зоологіи въ Kings-College въ Лондонѣ. Съ 1848—1859 г. онъ былъ секретаремъ королевскаго общества, затѣмъ былъ выбранъ президентомъ линнеевскаго общества, и состоялъ имъ до 1861 г., когда отказался отъ этой должности. Умеръ 13 марта 1880. Изъ его сочиненій слѣдуетъ упомянуть: «Natural history of British quadrupeds» (Лонд., 1837, 2 изд. 1874); «Natural history of British reptiles» (Лондонъ, 1839); «Monograph of the testudirata» (Лондонъ, 1836); «History of the British stalk - eyed crustacea» (Лондонъ, 1853). Въ 1862 г. онъ издалъ 2-мъ изданіемъ сочиненіе Уайтса (Whites) «Nutural history and antiquities of Selborne».

Белль (сэръ Чарльзъ Bell)—знаменитѣйшій анатомъ, физіологъ и хирургъ, младшій братъ Джона Беля, род. въ Эдинбургѣ въ 1774 г., получилъ тамъ образованіе и издалъ: «System of dissections» (Эдинб., 1799 г.). Вскорѣ онъ пріобрѣлъ славу искуснаго оператора, и переселился въ 1806 г. въ Лондонъ, гдѣ читалъ лекціи анатоміи и хирургіи въ гентеровской медицинской школѣ и издалъ въ 1807 г.: «System of operative surgery». Позднѣе это сочиненіе было переработано и издано подъ заглавіемъ: «A system of operative surgery founded on anatomy» (2 тома, 1814 г.) Затѣмъ онъ издалъ: «Essays on the anatomy of expression in painting» (1806), изданные впослѣдствіи вновь подъ заглавіемъ: «The anatomy and philosophy of expression as connected with the fine arts» (1844); «On the diseases of the urethra» (1810 г., 2-е изданіе, 1822); «Idea of a new anatomy of the brain» (1811 г.) и «Engravings from specimens of the morbid parts» (1813 г., съ рисунками). Въ 1812 г.

Б. сдѣлался членомъ королевской хирургической коллегіи въ Лондонѣ, вскорѣ затѣмъ хирургомъ при миддльсекскомъ госпиталѣ и профессоромъ въ находившейся съ нимъ въ связи клинической школѣ. Въ «Surgical observations» (2 тома, 1816—1817) онъ опубликовалъ наблюдавшіеся въ миддльсекскомъ госпиталѣ любопытные случаи. Но его главнымъ сочиненіемъ, давшимъ ему европейскую славу, было: «An exposition of the natural system of the nerves of the human body» (1824 г.) и новая переработка его: «The nervous system of the human body» (1830 г., нов. изд. 1844), гдѣ онъ изложилъ открытый имъ и названный впослѣдствіи по его имени законъ, по которому передніе корешки спинномозговыхъ нервовъ содержатъ двигательныя, задніе—чувствительныя волокна (lex Belliana). Въ 1834 г. издалъ сочиненіе: «The human hand»; въ 1836 г. былъ сдѣланъ профессоромъ хирургіи въ эдинбургскомъ университетѣ и состоя въ этой должности онъ издалъ «Institutes of surgery» (2 тома, 1838) и «Practical essays» (2 части, 1841—42). † 28 апрѣля 1842 г. Прекрасная біографія Б. составлена Амедеемъ Пишо (Pichot), «Vie et travaux de Sir Charles B.» (Парижъ, 1859).

Белль-Альянсъ (Belle-Alliance)—мыза въ Нивельскомъ округѣ бельгійской провинціи Южный Брабантъ, въ 20 км. къ ЮВ. отъ Брюсселя, между Ватерлоо и Жемаппомъ, по дорогѣ въ Шарльруа. По этой мызѣ пруссаки называютъ битву при Ватерлоо (см. это сл.).

Белльвилль (Belleville)—городъ въ департаментѣ Роны, во Франціи, въ округѣ Вилльфраншъ, станція желѣзнодорожной линіи Парижъ-Ліонъ-Марсель-Ницца, имѣетъ 3167 ж. (1886), которые занимаются прядильною промышленностью.

Белльвилль (Belleville)—городъ въ графствѣ Гастингсъ въ Британской Канадѣ, станція желѣзной дороги Grand Trunk, 9516 жит. (1881). Здѣсь находятся: основанный въ 1657 университетъ Альберта и заведеніе для глухонѣмыхъ; городъ ведетъ значительныя торговыя и судоходныя сношенія съ Соединенными Штатами.

Белльвилль (Belleville) — главный городъ графства Сенъ-Клеръ въ штатѣ Иллинойсъ, въ 22 км. къ ЮВ. отъ Сен-Луи, узловой пунктъ нѣсколь. желѣзн. дорогъ: лежитъ въ плодородной равнинѣ и имѣетъ 10628 жит. (1880). Б. быстро достигъ цвѣтущаго состоянія, преимущественно благодаря нѣмецкимъ эмигрантамъ, которые стали селиться здѣсь съ 1830. Въ Б. находятся три чугунно-литейныхъ завода и четыре фабрики сельскохозяйственныхъ орудій и машинъ, одна суконная и ковровая фабрика, одна гвоздильня, разные дистилляціонные заводы и восемь пивоваренныхъ заводовъ. Населеніе графства Сен-Клеръ состоитъ преимущественно изъ нѣмцевъ.

Бельвю (франц. Bellevue), т. е. прекрасный видъ, подобно итальянскому слову Бельведеръ—названіе многихъ общественныхъ увеселительныхъ мѣстъ и загородныхъ дворцовъ, принадлежащихъ царственнымъ особамъ. Такъ, названіе это носитъ обширный замокъ курфюрстовъ въ Касселѣ, съ большимъ паркомъ, съ прекрасною картинною галлереею. — *Королевскій загородный* дворецъ Бельвю, съ паркомъ, близъ Берлина, на лѣвомъ берегу Шпре, на сѣв. сторонѣ Зоологическаго сада, получилъ это названіе отъ принца Августа Фердинанда, который купилъ здѣсь въ 1785 году участокъ земли, построилъ на немъ дворецъ съ двумя флигелями и развелъ большой прекрасный садъ, почти сохранившійся до настоящаго времени въ своемъ первоначальномъ видѣ. Король Фридрихъ-Вильгельмъ IV устроилъ здѣсь картинную галлерею изъ произведеній новѣйшихъ живописцевъ, часть которой перешла потомъ въ національную нѣмецкую галлерею.— Знаменитѣе всѣхъ другихъ дворцовъ Б. сдѣлался прелестный загородный дворецъ близъ Парижа, на желѣзной дорогѣ, идущей теперь по лѣвому берегу Сены въ Версаль, на возвышеніи, которое тянется отъ Сен-Клу къ Медону. Маркиза Помпадуръ построила его въ относительно короткое время (съ 30 іюня 1748 г. до 20 ноября 1750 г.) съ большимъ великолѣпіемъ, издержавъ на него громадныя деньги, а Людовикъ XV, посѣтившій его черезъ четыре дня по окончаніи работъ, пришелъ въ такой восторгъ, что немедленно купилъ его для себя, предоставивъ однако своей фавориткѣ пользоваться имъ. Первые художники того времени участвовали въ украшеніи замка и вообще онъ считался тогда самымъ очаровательнымъ загороднымъ дворцомъ во всей Европѣ. Во время Революціи имъ овладѣла такъ называемая Bande noire, и обратила его въ развалины. Въ видѣ послѣдняго остатка этого дворца уцѣлѣла вилла Бренборіонъ, бывшая важнымъ стратегическимъ пунктомъ во время осады Парижа (1870—1871). Названіе Б. носитъ также большой загородный замокъ возлѣ Седана, гдѣ 2 сент. 1870, вслѣдъ за подписаніемъ седанской капитуляціи, происходило свиданіе между королемъ Вильгельмомъ I и его плѣнникомъ, императоромъ Наполеономъ III.

Белльгардъ (Bellegarde)—названіе девяти мѣстностей во Франціи. Самая значительная между ними городокъ Белльгардъ въ Гардскомъ департаментѣ, въ нимскомъ округѣ, ст. жел. дор., съ 2275 ж. (1886). Вблизи Б. находятся римскій водопроводъ и значительныя каменоломни. Неподалеку отъ него лежитъ на малой Ронѣ Аржансъ, бывшій Argenteus Pagus.— При Б. въ Энскомъ департаментѣ, въ округѣ нантуаскомъ, начинается судоходство по Ронѣ, причемъ водою обѣихъ рѣкъ пользуются бумажныя фабрики и пильныя мельницы. Быстрота теченія Роны равняется здѣсь 6000 лошадиныхъ силъ.—Б. въ департаментѣ Луары, въ округѣ Монтаржи, на желѣзной дорогѣ Орлеан-Шалонъ, имѣетъ 1240 жит. (1886), занимающихся торговлею шафраномъ, воскомъ и медомъ.

Белльгардъ (Генрихъ Bellegarde, графъ)—австрійскій фельдмаршалъ, род. 29 авг. 1756, † 22 іюня 1845, вступилъ весьма молодымъ въ военную службу и участвовалъ въ революціонныхъ войнахъ 1793—95 г. Когда эрцгерцогъ Карлъ принялъ начальство надъ австр. войсками, Б. былъ произведенъ въ фельдмаршал-лейтенанты и назначенъ членомъ воен. совѣта. Въ 1797 г. онъ заключилъ Леобенское перемиріе; въ 1799 командовалъ от-

рядомъ, охранявшимъ сообщенія Суворова съ эрцгерц. Карломъ; въ кампанію 1800 г. дѣйствовалъ въ Верхней Италіи противъ маршала Брюна, былъ разбитъ имъ при Валеджіо и заключилъ перемиріе въ Тріентѣ; въ 1809 г., уже въ званіи фельдмаршала, участвовалъ въ важнѣйшихъ сраженіяхъ противъ французовъ, а по окончаніи войны занималъ постъ генерал-губернатора Галиціи. Въ 1813 г., Б. былъ назначенъ главнокомандующимъ арміи, направленной въ Италію и Иллирію. По отреченіи Наполеона, онъ заключилъ перемиріе съ вице-королемъ итальянскимъ Евгеніемъ, а когда былъ заключенъ Парижскій миръ, оставленъ генер. губернаторомъ возвращенныхъ Австріи итальянск. областей. Въ 1815 г. Б. дѣйствовалъ въ Италіи противъ Мюрата и нанесъ ему цѣлый рядъ пораженій. Послѣ 2-го Парижскаго мира, Б. сначала отправился въ Парижъ, а черезъ 2 года былъ назначенъ предсѣдателемъ военнаго совѣта.

Беллье (Bellye)—деревня въ венгерскомъ комитатѣ Бараньи, на р. Моравицѣ, съ 1300 жит., нѣмцевъ и мадьяръ, наполовину католиковъ и наполовину протестантовъ (реформатскаго исповѣд.), имѣетъ дворецъ, построенный принцемъ Евгеніемъ Савойскимъ. У Б. находится большое имѣніе эрцгерцога Альбрехта, который устроилъ здѣсь образцовое хозяйство. Окрестные холмы даютъ извѣстное красное гилланійское вино.

Белль-Зундъ (Bell-Sund, Glocken-Sund)—фіордъ на западномъ берегу Шпицбергена.

Белль-Иль (Belle-Isle-en-mer, бретон. Guerveur)—островъ, принадлежащій къ французскому департаменту Морбигану, лежащій у южнаго берега Бретаніи; отдѣленъ отъ материка проливомъ Эстъ, въ 40 км. къ СЗ. отъ Сен-Назера, у устья Луары. Этотъ островъ имѣетъ въ длину 18 км. въ ширину 4—10 км. и окружность около 48 км.; жителей на немъ, со включеніемъ острововъ Гуа и Гедика, 11000 чел., составляющихъ четыре общины: Ле Пале, Бангоръ, Созонъ и Локмарія, изъ которыхъ три первыя имѣютъ гавани. Населеніе острова производитъ хлѣбъ, занимается скотоводствомъ и пчеловодствомъ, также ловлею сардинокъ, скумбріи и ведетъ торговлю этими продуктами, равно какъ и морскою солью. Главнымъ городомъ служитъ мѣстечко съ гаванью Ле Пале, крѣпость третьяго разряда съ построенною Вобаномъ въ 1572 г. цитаделью и съ возведеннымъ въ позднѣйшее время крѣпостнымъ валомъ; имѣетъ 2320, въ общинѣ 5126 жителей (1886), значительныя рыбныя ловли и пароходное сообщеніе съ Нантомъ и Лоріаномъ. Здѣсь находится центральная тюрьма одиночнаго заключенія (Nuvelle Force). На этомъ островѣ, носившемъ въ древности названіе Виндилиса, находится нѣсколько памятниковъ изъ временъ друидовъ. Вначалѣ XI вѣка онъ назывался Геделемъ. Бретонскій герцогъ Готфридъ I подарилъ его монахамъ Сен-Совёръ-де-Редона, а въ 1029 г. островъ перешелъ во владѣніе графа Корнуайль (въ Нижней Бретани), который подарилъ его аббатству Сент-Круа въ Темперле. Монахи въ 1572 продали его, съ согласія короля Карла IX, фамиліи Рецъ, причемъ въ 1573 островъ былъ сдѣланъ маркизатомъ. Кардиналъ де Рецъ продалъ его въ 1658 г. интенданту финансоваго вѣдомства Фуке, который продолжалъ начатыя при кардиналѣ работы по укрѣпленію острова. Еще въ 1573 г. англійскій флотъ, пришедшій подъ начальствомъ Монгомери на помощь гугенотамъ, произвелъ нападеніе на островъ и держалъ его нѣкоторое время въ своей власти. Голландскій флотъ, подъ начальствомъ Тромпа, въ 1673 высадилъ на берегъ отрядъ изъ 5000 чел., но, благодаря энергической оборонѣ замка въ Ле Пале, принужденъ былъ отступить. По приказанію Людовика XIV укрѣпленія острова въ 1687—92 были дополнены Вобаномъ. Маршалъ Беллиль уступилъ островъ въ 1719 г., въ обмѣнъ на графство Жизоръ и другія владѣнія королю Людовику XV, который впослѣдствіи присоединилъ его, какъ коронную землю, къ Бретани. Во второй половинѣ XVIII ст. Б. былъ нѣсколько разъ занятъ англичанами. Наполеонъ I началъ возводить на немъ новыя укрѣпленія, которыя остались неоконченными.

Белль-Иль (Belle-Isle)—небольшой островъ, принадлежащій къ британскимъ владѣніямъ въ Сѣверной Америкѣ, съ гаванью и спасательною станціею для потерпѣвшихъ кораблекрушеніе, лежитъ у восточнаго входа въ Белль-Ильскій проливъ, отдѣляющій полуостровъ Лабрадоръ отъ о-ва Нью-Фаундленда и соединяющій Атлантическій океанъ съ заливомъ св. Лаврентія.

Белль-Иль (герцогъ Belle-Isle)—маршалъ Франціи, род. 22 сент. 1684, военную карьеру свою началъ на войнѣ въ Италіи; въ 1705 сдѣланъ начальникомъ драгунскаго полка, съ которымъ, въ 1706 году, участвовалъ въ сраженіи при Туринѣ; въ 1708 году отличился при осадѣ Лилля; въ 1714 году сопровождалъ маршала Виллара въ Раштадтъ, а затѣмъ сдѣланъ губернаторомъ Гюнингена. Послѣ окончанія войны за Испанское наслѣдство, герцогъ орлеанскій приказалъ заключить его въ Бастилію, откуда онъ, впрочемъ, скоро былъ освобожденъ и пріобрѣлъ довѣріе кардинала Флери; въ 1731 году произведенъ въ генер.-лейтенанты, а въ 1733 году сдѣланъ губернаторомъ Меца. Въ войнѣ за польскій престолъ, Б. взялъ Триръ, защищалъ Филлипсбургъ противъ Евгенія Савойскаго и существеннымъ образомъ содѣйствовалъ заключенію выгоднаго мира 1735 г. Произведенный въ маршалы, Б. какъ главный противникъ Прагматической Санкціи, возбуждалъ къ войнѣ съ Австріею, содѣйствовалъ заключенію союзовъ съ Испаніею, Баваріею, Пруссіею, Курпфальцемъ, Кёльномъ и избранію въ императоры курфюрста баварскаго. Во время войны за австрійскій престолъ, Б. привелъ въ Германію вспомогательный французскій корпусъ и, 26 нояб. 1741 года, взялъ штурмомъ Прагу. Затѣмъ (въ янв. 1742) онъ, въ качествѣ уполномоченнаго Франціи, присутствовалъ во Франкфуртѣ при коронованіи Карла-Альберта Баварскаго. Неудачи, постигшія франц. войско, снова вызвали его въ Богемію. Покинутый пруссаками и саксонцами, Б., вмѣстѣ съ герц. Брольи, былъ атакованъ всѣми австр. силами, укрылся въ Прагу, а оттуда въ дек.

1742 г. совершилъ свое изумительное отступленіе къ Эгеру, посреди непріятельскихъ войскъ. Для побужденія Пруссіи къ заключенію союза противъ Австріи, Б. отправился въ Берлинъ, но проѣздомъ черезъ Эльбингероде (1744) былъ арестованъ ганноверскимъ чиновникомъ и отправленъ въ Англію. По возвращеніи его оттуда, онъ (1746) былъ назначенъ главнокомандующимъ войскъ, расположенныхъ въ Провансѣ, и заставилъ австр. генерала Брауна снять осаду Антиба. По заключеніи Аахенскаго мира, Б. былъ возведенъ въ званіе герцога и пэра Франціи и сдѣланъ членомъ франц. академіи. Назначенный въ 1757 г. воен. министромъ, Б. принесъ много пользы франц. арміи, расширилъ воен. образованіе, ограничивъ увеличивавшуюся среди военныхъ роскошь, установивъ болѣе справедливости при производствѣ въ чины и т. д. Незадолго до своей смерти онъ основалъ академію наукъ въ Мецѣ. Б. скончался 26 янв. 1761 г. — Братъ его, графъ Луи-Шарль Б., тоже отличался, какъ на военномъ, такъ и на дипломатическомъ поприщахъ. Онъ былъ убитъ въ 1746 г. при попыткѣ прорваться въ Савойю.

Белль-Ланкастерская система обученія или метода взаимнаго обученія — названіе учебной системы, на основаніи которой лучшіе ученики подъ наблюденіемъ учителя обучаютъ слабѣйшихъ, такъ что является возможность обучать весьма большое число учениковъ одновременно, въ одной и той же учебной комнатѣ, при помощи одного учителя. Первыя попытки «взаимнаго обученія» встрѣчаются уже довольно давно. Но разработкою и приведеніемъ въ систему этого способа обученія занялись только подъ конецъ XVIII стол. англичане Андрю Белль и Джозефъ Ланкастеръ. Оба они совершенно независимо другъ отъ друга пришли къ одной и той же мысли. Ихъ системы обученія были сходны между собою по существу. При взаимномъ обученіи, учениковъ раздѣляютъ на множество маленькихъ классовъ и для каждаго изъ нихъ назначается одинъ изъ учениковъ, оказавшихъ наиболѣе успѣховъ, который и передаетъ своему классу всѣ необходимыя знанія, предварительно пріобрѣтенныя имъ у учителя. Помощники учителей называются мониторами; классъ, состоящій обыкновенно изъ десяти учениковъ, или сидитъ на одной скамьѣ, или, по системѣ Белля, стоитъ полукругомъ предъ мониторомъ. Самые опытные или наиболѣе надежные въ нравственномъ отношеніи ученики становятся въ свою очередь старшими помощниками учителя и имѣютъ надзоръ надъ младшими мониторами и ихъ классами. Другіе помощники наблюдаютъ за внѣшнимъ порядкомъ. Все обученіе совершается въ точно опредѣленные сроки и въ строгой послѣдовательности. При помощи строго проводимой системы наградъ и наказаній, отчасти тѣлесныхъ, отчасти затрагивающихъ въ ученикѣ чувство чести, въ массѣ дѣтей поддерживается надлежащая дисциплина. Предметы, которые преподавались вышеописаннымъ образомъ, были чтеніе, письмо, счисленіе и Законъ Божій.

Распространенію Беллевой системы обученія въ Англіи, Валлисѣ, Шотландіи и Ирландіи много способствовало основанное въ 1811 г. клерикальною партіею «Національное общество для содѣйствія воспитанію бѣдныхъ дѣтей въ правилахъ господствующей церкви». Въ тоже самое время между диссентерами встрѣтили большое сочувствіе школы, которыя съ 1798 г. началъ устраивать Ланкастеръ; для поддержки ихъ учреждено было въ 1814 г. «Британское общество для воспитанія дѣтей всѣхъ исповѣданій». Изъ Англіи Ланкастерская система обученія распространилась въ другихъ частяхъ свѣта, а также въ европейскихъ государствахъ, а именно: во Франціи, Россіи, Даніи, Италіи, и менѣе всего привилась она въ Германіи. У методы взаимнаго обученія нашлись свои панегиристы и свои порицатели. Въ числѣ первыхъ слѣдуетъ упомянуть о Цереннерѣ, а въ числѣ послѣднихъ о Дистервегѣ. Безусловнаго одобренія принципъ взаимнаго обученія заслуживаетъ для тѣхъ школъ, въ которыхъ одинъ учитель обучаетъ большое число учениковъ различнаго возраста, но въ примѣненіи этого принципа должно быть допущено болѣе свободы, чѣмъ это дѣлалось до сихъ поръ. Въ новѣйшее время изъ Ланкастерской системы удержанъ только принципъ помощи, оказываемой учителю лучшими учениками.

Литература. Кромѣ сочиненій, упоминаемыхъ въ статьяхъ Белль и Ланкастеръ, заслуживаютъ указанія еще слѣдующія: Наторпа, «Bell und Lancaster» (Эссенъ, 1817); Harnisch, «Ausführliche Darstellung und Beurteilung des Bell-Lancasterschen Schulwesens in England und Frankreich» (Бресл., 1819); Diesterweg, «Bemerkungen und Ansichten auf einer pädagogischen Reise nach den dän. Staaten im Sommer 1836» (Берл., 1836); Zerrener, «Über das Wesen und den Wert der wechselseitigen Schuleinrichtung» (Магдеб., 1832); его же, «Die wechselseitige Schuleinrichtung etc.» (Магдеб., 1837); Rönnekampf, «Beleuchtung des Diesterwegschen Urteils» (Альтона, 1837); его же, «Reflexionen und Aphorismen über das Wesen, die Vorzüge, die Vervollkomnung und den Fortgang der wechselseitigen Schuleinrichtung» (Альтона, 1840); Н. И. Гречъ, «Руководство къ взаимному обученію» (Спб., 1819).

Бельманъ (Карлъ-Михаилъ Bellman)— шведскій поэтъ, род. въ 1740 г. въ Стокгольмѣ, умеръ въ 1795 году. По окончаніи образованія, поступилъ на службу сначала въ банкъ, затѣмъ въ таможню и своими стихотвореніями обратилъ на себя вниманіе короля Густава III, который пожаловалъ ему титулъ придворнаго секретаря. Большая часть его стихотвореній состоитъ изъ импровизацій. На веселыхъ пирахъ, въ кругу своихъ близкихъ друзей, онъ бралъ цитру и нерѣдко пѣлъ впродолженіе цѣлой ночи, пока не впадалъ въ изнеможеніе. Слова рождались у него вмѣстѣ со звуками. Мелодіи пѣсенъ большею частью онъ тоже придумывалъ самъ. Онъ сочинялъ преимущественно застольныя и любовныя пѣсни, юмористическія стихотворенія, содержаніе которыхъ было заимствовано изъ стокгольмской народной жизни. Лучшія стихотворенія Б. напечатаны въ изданныхъ имъ самимъ сборникахъ «Bacchanaliska Ordenskapitlets Handlingar» (1783) «Fredman's Epistlar» (1790) и «Fredman's Sånger» (1791).

Послѣ его смерти вышло много изданій его «Samlade Skrifter» (напр. 6 т., Стокгольмъ, 1835—36), между которыми особенно замѣчательно роскошное изданіе Карлена, снабженное пояснительными примѣчаніями и иллюстраціями (4 т., Стокг., 1855—61), съ приложеніемъ одного тома музыкальныхъ произведеній Б. Избранныя стихотворенія Б. переведены на нѣмецкій языкъ Винтерфельдомъ (Берл., 1856); но этотъ переводъ далеко ниже оригинала. Въ 1809 г. поэту воздвигнутъ былъ въ стокгольмскомъ зоологическомъ саду памятникъ и день годовщины его открытія сдѣлался съ тѣхъ поръ народнымъ праздникомъ для жителей шведской столицы.

Белль-Рокъ (Bell-Rock, т. е. Утесъ-колоколъ или Inch-Cape)—чрезвычайно опасная для мореплавателей скалистая отмель въ 780 м. длиною и около 100 м. шириною, на восточномъ берегу шотландскаго графства Форфаръ, въ 20 км. къ В. отъ устья рѣки Тэй, получившая свое названіе вслѣдствіе того, что монахи одного близлежащаго аббатства нѣкогда повѣсили колоколъ (bell), въ который, для предупрежденія мореплавателей, звонили во время морского прилива и отлива. При обыкновенномъ морскомъ уровнѣ, отмель бываетъ покрыта водою и только при самомъ большемъ отливѣ выступаетъ на $1^1/_2$—2 м. надъ поверхностью моря. Въ 1808 году, когда множество судовъ потерпѣло здѣсь крушеніе, рѣшено было приступить къ трудной постройкѣ маяка по образцу Эддистонскаго. Работы, производившіяся подъ руководствомъ знаменитаго архитектора Стефенсона, были окончены въ 1811 г. Маякъ представляетъ собою круглое зданіе въ 32 м. вышиною, подъ 56° 26′ сѣв. шир. и 15° 17′ вост. долг. (отъ Гринича); его фонарь во время полноводія возвышается на 27,4 м. надъ водою. Сигналы подаются при помощи машины; они состоятъ изъ бѣлыхъ и красныхъ огней, которые чрезъ каждыя двѣ минуты чередуются, а въ туманную погоду ихъ замѣняетъ звонъ двухъ большихъ колоколовъ черезъ каждыя полминуты.

Бельяръ (Августъ, графъ Belliard) — генералъ - лейтенантъ франц. службы (1769, † 1832); началъ свое военное поприще во время революціонныхъ войнъ; затѣмъ участвовалъ въ походахъ Бонапарта: итальянскомъ и египетскомъ. Произведенный въ дивизіонные генералы, онъ былъ назначенъ губернаторомъ Каира и въ этомъ званіи оставался до отъѣзда изъ Египта. Въ кампаніяхъ 1805—7 гг. Б. состоялъ начальникомъ штаба у Мюрата и участвовалъ почти во всѣхъ сраженіяхъ. Въ 1808 находился въ Испаніи, гдѣ занималъ должность губернатора г. Мадрида. Въ 1812 г. участвовалъ въ походѣ Наполеона на Россію, былъ тяжело раненъ подъ Бородинымъ, однако, вскорѣ опять явился на службу, которую несъ съ отличіемъ и въ послѣдующія кампаніи 1813—14 гг. По удаленіи Наполеона на о-въ Эльбу, Б. былъ возведенъ Людовикомъ XVIII въ званіе пэра Франціи, что не воспрепятствовало ему въ 1815 г. перейти опять на сторону Наполеона. Лишенный званія пэра, Б. въ 1819 г. снова возведенъ въ это достоинство. Въ 1830 г. онъ принималъ весьма дѣятельное участіе въ Іюльской революціи, а въ 1831 г. отправленъ посланникомъ въ Бельгію, гдѣ и умеръ. Мемуары его изданы Вине (Vinet) въ Парижѣ въ 1842 году.

Бело (Адольфъ Belot)—франц. драматическій писатель и романистъ, род. въ 1829 г. въ Пуант-а-Питрѣ, на островѣ Гваделупѣ; по пріѣздѣ во Францію занялся изученіемъ права и сдѣлался адвокатомъ въ Нанси. Свою литературную карьеру Б. началъ въ 1855 г. изданіемъ тома повѣстей, не обратившихъ на себя вниманія публики; точно также и поставленная имъ на сцену спустя два года послѣ того небольшая комедія «A la campagne» не дала возможности угадать заранѣе тотъ громадный и прочный успѣхъ, который выпалъ на долю его второй драматической пьесы, написанной имъ въ сотрудничествѣ съ Вилльтаромъ трехактной комедіи: «Le testament de César Girodot», игранная въ первый разъ въ 1859 г. Она написана въ стилѣ старинныхъ «комедій характеровъ» и напоминаетъ пьесы Мольера и Реньяра. Впослѣдствіи Б. бросилъ это направленіе и его остальныя драмы—по большей части мелодрамы, разсчитанныя лишь на внѣшній эффектъ. Къ числу ихъ принадлежатъ: «Les maris à systèmes» (1862), «Le passé de Monsieur Jouanne» (1865) и друг., также «Le drame de la rue de la Paix» (1868), пятиактная комедія, содержаніе которой заимствовано изъ его-же романа. Большой сценическій успѣхъ имѣла трехактная драма «Miss Multon» съ фабулой, заимствованной изъ англійскаго романа Генри Вуда: «East Lynne». Его остальныя драмы, уступающія вышеназваннымъ по своему достоинству, суть: «La fièvre du jour», «L'article 47» (1871), «Fromont jeune et Risler aîné» (1876, въ сотрудничествѣ съ Альфонсомъ Додэ). Кромѣ того, Б. принадлежатъ многіе томы повѣстей и нѣсколько большихъ фельетонныхъ романовъ порнографическаго пошиба, изъ которыхъ многіе переведены на русскій языкъ: «Огненная Женщина», «Дѣвица Жиро моя супруга» и др. † въ 1890 году.

Беловъ (Густавъ-Фридр.-Евг. Below)—прусск. ген., род. въ 1791, воспитывался въ берлинскомъ кадетскомъ корпусѣ. Въ званіи адъютанта при корпусѣ Іорка, Б. принималъ участіе въ походахъ 1812 и 1813 гг. и въ битвѣ на Кацбахѣ былъ тяжело раненъ въ голову, что заставило его оставить на время службу. Въ 1815 г. онъ состоялъ въ качествѣ офицера генеральнаго штаба въ корпусѣ Бюлова и участвовалъ въ битвѣ при Ватерлоо. По заключеніи мира, Беловъ поступилъ на службу въ главный штабъ и въ 1820 г. занялъ должность начальника штаба 2-го армейскаго корпуса, находившагося подъ начальствомъ кронпринца. Къ этому времени относится составленіе имъ, по порученію кронпринца, записки о необходимости созданія прусской морской обороны. Въ іюлѣ 1848 г. Б. принялъ участіе въ заключеніи перемирія съ Даніей, которое и было подписано въ сентябрѣ 1848 г. въ Мальме. Въ ноябрѣ 1848 онъ былъ назначенъ командиромъ 1-й дивизіи въ Кенигсбергѣ и въ слѣдующемъ году произведенъ въ генерал-лейтенанты; здѣсь его дѣятельность простиралась и на другія сфе-

ры, помимо военной, и онъ содѣйствовалъ, между прочимъ, постройкѣ дорогъ въ восточной Пруссіи. Въ 1849—1850 гг. онъ участвовалъ въ засѣданіяхъ первой прусской палаты, а также былъ выбранъ членомъ эрфуртскаго парламента, но въ январѣ 1851 г. сложилъ съ себя эти полномочія. Умеръ въ 1852 г. въ Кенигсбергѣ.

Белоканы—село закатальскаго окр., жит. 5550 душъ об. п., исключительно лезгины-магометане и грузины, порабощенные ими и принявшіе мусульманство. Лезгины утвердились здѣсь окончательно въ началѣ XVIII ст.

Белона или морская щука (Belone, см. таблицу Костистыя рыбы)—родъ рыбъ изъ сем. Scombresocidae; длинная, тонкая рыба съ челюстями, далеко вытянутыми впередъ въ видѣ клюва, и усаженными рядомъ острыхъ зубовъ. Ея кости отличаются зеленымъ цвѣтомъ, который особенно выступаетъ при вареніи рыбы, отчего во многихъ мѣстахъ ее избѣгаютъ употреблять въ пищу. Въ Черномъ морѣ, вдоль его сѣверныхъ береговъ, отъ Одессы до Ѳеодосіи встрѣчается B. acus Cuv., длиною до 60 см.; она попадается иногда въ сѣти въ значительномъ количествѣ, но мясо ея не цѣнится даже простымъ народомъ; въ Крыму ее называютъ «сарганъ». Въ Балтійскомъ морѣ живетъ другой видъ, B. rostrata, до 80 см. длины, который изрѣдка заходитъ и въ Финскій заливъ, до самаго Кронштадта; мѣстное русское названіе его здѣсь «Зуй-рыба».

Белониты—см. Кристаллиты.

Белоносфериты.—По классификаціи сферолитовыхъ образованій, предложенной Фогельзангомъ, подъ этимъ названіемъ понимаютъ такіе сферолиты (см. это сл.), которые представляютъ радіальнолучистые кристаллическіе аггрегаты, напр. анортито-роговообманковые шары корсита.

Белонъ (Pierre Belon)—французскій натуралистъ XVI вѣка (родился 1517 года, ум. 1564). Онъ совершилъ большое путешествіе на Востокъ, посѣтилъ Турцію, Грецію, Палестину, Египетъ и Синайскій полуостровъ. Въ описаніи этого путешествія, вышедшемъ въ Парижѣ въ 1553 г. и снабженномъ рисунками въ текстѣ, находится много зоологическихъ, ботаническихъ и этнографическихъ свѣдѣній. Изъ другихъ его сочиненій, имѣвшихъ большое значеніе въ свое время, достойны замѣчанія: «L'Histoire de la nature des Oyseaux» (Пар., 1555) и «De aquatilibus libri duo» (Парижъ, 1553); послѣднее посвящено рыбамъ и вообще водянымъ животнымъ. Б. не былъ простымъ компиляторомъ, но самостоятельно изучалъ животныхъ; его сочиненія послужили основой для дальнѣйшихъ изслѣдователей.

Белостенецъ—см. Бѣлостенецъ.

Белтонъ — см. Сеттеръ.

Белты—польскій гербъ: въ красномъ полѣ три стрѣлы на крестѣ, средняя остріемъ вверхъ; надъ шлемомъ пять страусовыхъ перьевъ.

Белуджистанъ (по англійски Baloochistan, Гедрозія у древнихъ) — государство, лежащее на крайнемъ ЮВ. Иранскаго плоскогорья, между 24° 50′ и 30° 20′ сѣв. широты и 61° 20′—70° 45′ в. дол., вошедшее подъ этимъ именемъ въ составъ азіятскихъ государствъ только съ 1739 г., когда одинъ изъ предводителей белуджей Насир-ханъ былъ утвержденъ персидскимъ государемъ Надиръ Шахомъ въ качествѣ главы соединенныхъ владѣній этого племени. Страна скоро достигла независимости, которая не успѣла однако окрѣпнуть на столько, чтобы помѣшать отдѣленію отъ нея Синда. Б. на пространствѣ 276515 кв. км. имѣетъ около 1½—2 милл. жит., граничитъ на Ю. — Индійскимъ океаномъ и заключаетъ въ себѣ земли Кача-Гандава, Келатъ, Сараванъ—на СВ., Джалаванъ и Лусъ—на В., Мекронъ—на Ю. и Пенджгаръ во внутренней части. Восточная часть Б.—пограничная горная страна, состоящая изъ многихъ горныхъ цѣпей и плоскогорій съ дикими хребтами (горы Гала и Курклеки) и вершинами, возносящимися въ область вѣчныхъ снѣговъ и спускающимися на В. и З. крутыми террасами, которыя отдѣляютъ роскошную долину Инда отъ песчаной пустыни, простирающейся до западныхъ границъ Б. Какъ на С., такъ и на Ю. степь служитъ границею почти совершенно еще неизслѣдованной системы горныхъ цѣпей, окружающихъ продольныя долины, которыя идутъ одна за другой ступенями. Самая высокая изъ восточныхъ пограничныхъ цѣпей носитъ названіе горъ Гала или Брахои и начинается у моря мысомъ Монцъ или Муварикъ; сѣверное ея продолженіе примыкаетъ къ авганской системѣ и еще на белуджистанской территоріи прорѣзывается двумя главными ущеліями, именно Боланскимъ (дорога въ Квету) и Гандавскимъ, которое называется также ущельемъ Муза (дорога въ Келатъ) или, правильнѣе, Мило, т. е. Голубымъ ущельемъ, имѣющемъ въ длину 96 км. и съ каждымъ км. поднимающимся на 8 м. Къ западному склону этой пограничной цѣпи прилегаютъ небольшія воздѣланныя равнины Вадъ, Суграбъ и Хосдаръ въ Джалаванѣ, а самую сѣверную и высокую ступень составляетъ Келатская равнина, вышиною въ 2000 м., отличающаяся холодными зимами, но лѣтомъ представляющая сплошные сады и поля. Къ Ю. отъ Келата лежитъ Суграбъ, населенная и весьма плодородная долина, прекрасно орошаемая многочисленными горными потоками. Въ низменность Инда Б. входитъ только самымъ крайнимъ сѣверовост. угломъ, хорошо орошаемою и плодородною областью Кача - Гандава. Береговая полоса представляетъ отчасти плоскую, отчасти утесистую мѣстность, очень знойную и лишенную растительности, какъ и возвышающіяся въ 15—20 км. за нею известковыя горы. Настоящихъ хорошихъ гаваней нѣтъ на всемъ протяженіи берега, но зато есть хорошіе рейды, изъ которыхъ самый лучшій Сунміамскій. Судоходныхъ рѣкъ въ Б. нѣтъ; кромѣ двухъ горныхъ потоковъ, орошающихъ ущелья Боланское и Мило, на южномъ берегу извѣстно только восемь проточныхъ водъ, которыя, однако, появляются только въ дождливое время года и превращаются тогда въ стремительные горные потоки, въ остальное же время высыхаютъ. Между ними самый замѣчательный потокъ Пурали.

Вмѣстѣ съ строеніемъ и высотою поверх-

ности измѣняется и климатъ страны. Дышащая зноемъ степь и низкія, сырыя и жаркія долины составляютъ рѣзкую противоположность съ горными мѣстностями, гдѣ, царствуетъ самая суровая зима и, какъ въ Келатѣ, разведеніе риса замѣняется воздѣлываніемъ хлѣбовъ, свойственныхъ средней Европѣ, а деревья мѣняютъ свою листву, и гдѣ, несмотря на то, что страна находится подъ 29° с. ш., происходитъ правильная смѣна четырехъ временъ года. На Ю. два дождливыхъ времени года: холодное и, съ марта по октябрь, жаркое. Въ степи стройныя финиковыя пальмы украшаютъ оазисы, въ низменныхъ долинахъ произрастаютъ: рисъ, хлопокъ, индиго, въ возвышенныхъ частяхъ страны обыкновенные европейскіе хлѣба и овощи и во всѣхъ гористыхъ мѣстностяхъ въ изобиліи водится Asa foetida. Воздѣлываются также масличныя растенія и марена. Кромѣ финиковой пальмы много древесныхъ породъ, дающихъ превосходный строительный матеріалъ, въ томъ числѣ тамаринды и чрезвычайно большія тутовыя деревья; далѣе тамариски, бабулы (родъ мимозы), платаны, орѣховыя и манговыя деревья, сикоморы, ивы, дикія фиговыя и оливковыя деревья и всѣ европейскія плодовыя деревья. Большая часть почвы занята пастбищами и населеніе состоитъ, главнымъ образомъ, изъ кочующихъ пастуховъ, владѣльцевъ стадъ овецъ и рогатаго скота. Въ Б. воздѣлываются: пшеница, ячмень, кукуруза, сорго, кунджутъ, также хлопокъ, индиго и стручковые плоды. Кромѣ европейскихъ домашнихъ животныхъ, верблюдовъ, лошадей, козъ и буйволовъ, въ дикихъ, непроходимыхъ мѣстностяхъ, водятся львы и тигры, хотя и въ небольшомъ числѣ, гіены, шакалы и волки: джунгли служатъ убѣжищемъ для леопардовъ, дикихъ кошекъ и проч.; всюду водятся дикіе ослы, антилопы, зайцы, горныя козы и т. д., много черепахъ, у морскихъ береговъ ловится въ изобиліи рыба, составляющая главную пищу людей и животныхъ. Минеральное царство доставляетъ желѣзо, свинецъ, мѣдь, олово, каменную соль, квасцы, нашатырь, селитру и сѣру въ большомъ количествѣ; въ Джалаванѣ встрѣчаются золото и серебро, а на Ю. отъ Келата много сюрьмы. Страна населена различными племенами. Главная часть населенія носитъ названіе белуджей, не будучи совершенно одинаковаго происхожденія. Между ними отличаютъ три главныхъ племени: собственно белуджей, брахоевъ и ламри. Первые въ свою очередь раздѣляются на три отдѣла: гаруэсъ или неруи, въ большой степи на З. (7 племенъ), риндъ (25 плем.) и микси или макгацци, преимущественно въ Кача-Гандава (16 плем.), изъ которыхъ каждое распадается на извѣстное число кхелей (обществъ изъ четырехъ или пяти палатокъ). Во главѣ каждаго кхеля стоитъ вождь или сирдаръ, по имени котораго онъ и называется. Они говорятъ языкомъ, родственнымъ персидскому, исповѣдуютъ исламъ, а въ общемъ составляютъ разбойничій пастушескій народъ, у котораго кровная месть является общепринятымъ обычаемъ. Ихъ вооруженіе составляютъ ружья, сабли, копья, кинжалы и щиты, привозимые большею частію изъ за-границы. Брахои также раздѣляются на многія племена. Ламри или намвари въ Лусѣ чертами лица похожи болѣе на раджпутовъ и джатовъ и говорятъ языкомъ, сходнымъ съ синдскимъ. Они равнымъ образомъ раздѣляются на многія племена и ведутъ пастушескую жизнь, но вмѣстѣ съ тѣмъ трудолюбивы и занимаются ткацкимъ дѣломъ, изготовленіемъ войлоковъ и канатовъ. Кромѣ этихъ трехъ главныхъ племенъ, въ странѣ живутъ еще джаты, которые также раздѣляются на многія племена, составляющія главное населеніе Кача-Гандава и говорятъ на особомъ нарѣчіи, называющемся джетки и занимаются земледѣліемъ. Далѣе въ Б. встрѣчаются пастухи-курды, въ нѣкоторыхъ мѣстностяхъ девары, вѣроятно потомки изгнанныхъ изъ Персіи гебровъ, говорящіе чисто персидскимъ языкомъ и составляющіе отрядъ ханскихъ тѣлохранителей; далѣе, авганы и индусы, небольшое число которыхъ живетъ въ Келатѣ, гдѣ они занимаются преимущественно денежными дѣлами и торговыми оборотами, не имѣя, однако, права держать при себѣ свои семейства. Лури, встрѣчающіеся во всѣхъ частяхъ страны въ числѣ немногихъ семействъ, представляютъ нѣкоторое сходство съ цыганами. Они отличаются отъ белуджей и брахоевъ и странствуютъ по Белуджистану въ качествѣ музыкантовъ, гончаровъ, ткачей и мелочныхъ торговцевъ.

Промышленность въ Б. не развита. Сахаръ добывается изъ сахарнаго тростника. Assa foetida собирается въ большемъ количествѣ, причемъ выпускается сокъ растенія Ferula asa foetida посредствомъ надрѣза въ нижней части стебля. Добываемое золото и серебро сбывается въ Индію. Въ Келатѣ у хана фабрикуется весьма грубое оружіе. Вывозятся изъ Б. лошади, рогатый скотъ, кожи, финики, хлѣбъ, хлопокъ, шелкъ, масло, индиго, соль, бура, селитра и проч. Привозятся изъ Аравіи финики и невольники-кафры, изъ Кабула и Хорасана—сталь и мѣдь, изъ Систана—бѣлыя матеріи и чалмы, изъ Индіи—металлы и металлическіе товары, фарфоръ, табакъ, кофе, опіумъ, бетель, кошениль, сахаръ, пряности, шелковыя матеріи и золотыя ткани, ситецъ и сукно. Европейскіе мануфактурные товары цѣнятся очень высоко. Политическая связь, соединяющая отдѣльныя племена подъ властью ихъ хановъ въ одно государство, весьма непрочна. Ханъ келатскій въ мирное время, хотя и считается главою государства, но больше номинально, чѣмъ въ дѣйствительности, зато въ военное время онъ становится могущественнымъ, имѣя подъ своимъ начальствомъ многочисленныя войска. Доходы нынѣшняго келатскаго хана, состоящіе главнымъ образомъ изъ платежей натурою, простираются до 35000 ф. стерл., а его армія состоитъ изъ 1000 иррегулярной конницы и 20000 ополченія, хотя въ случаѣ нужды онъ можетъ собрать гораздо болѣе значительное войско. Келатъ служитъ лѣтней и изрѣдка зимней резиденціей. Индійское правительство по договору, заключенному 14 мая 1854 съ келатскимъ ханомъ Назиромъ, имѣетъ право во всякое время послать въ Келатъ свои войска. Западная часть страны была въ 1872 г. уступлена Персіи и новая граница между Персіей и Б. была установлена англій-

скою коммиссіей подъ начальствомъ генерала Гольдсмида. Ср. Pottinger, «Travels in Beloochistan» (Лонд., 1816); Masson, «Narrative of a journal to Kalat» (Лонд., 1843); Bellew, «From the Indus to the Tigris» (Лондонъ, 1874); Hughes, «The country of Baloochistan» (Лондонъ, 1877); Macgregor, «Wanderings in Baloochistan» (Лондонъ, 1882).

Белхатовъ—село, раньше мѣстечко, Петроковской губерніи и уѣзда, на разстояніи 24 в. на З. отъ Петрокова и 158 верстъ отъ Варшавы; село имѣетъ до 1500 жит., занимающихся по преимуществу тканьемъ сукна и хлопчато-бумажныхъ издѣлій.

Белциковскій (Адамъ)—современный польскій писатель, род. въ 1839 г. въ Краковѣ, первонач. образованіе получилъ въ краковской гимназіи св. Анны, затѣмъ кончилъ философскій факультетъ въ ягеллонскомъ университетѣ, и въ 1865 г. получилъ степень доктора философіи. Въ этомъ же году Б. переселился въ Варшаву, гдѣ въ главной школѣ получилъ доцентуру по каѳедрѣ польской литературы за сочиненіе: «Stanowisko Reja w literaturże polskiej, i stosunek jego do reformy w Polsce». Въ 1868 г. Б. возвратился въ Краковъ, гдѣ занялъ мѣсто доцента исторіи польской литературы. Съ этого времени начинается его усиленная дѣятельность въ двухъ направленіяхъ: на поприщѣ беллетристики и историко-литературной критики. Въ качествѣ беллетриста Б. выступилъ гораздо раньше, но первые его опыты не имѣли успѣха. Онъ писалъ поэмы, комедіи и драмы; всего лучше его историческія драмы. Изъ поэмъ отмѣтимъ: «Zofijówka i Serafina» (Краковъ, 1863); комедіи: «Nie jesteśmy sobie nic winni» (Краковъ, 1869): «Król Don Juan» (1869); «Wizyta pana Feliksa» (1869); «Dwoj Radziwiłłowie» (1871); «Protegujący i protegowani» (1874); «Wieczór w Czarnolesiu» (1882); драмы: «Adam Tarło» (1869); «Hunyady» (1869); «Francesca di Rimini» (1873); «Kmita i Bonarowna» (1875); «Król Mieczysław II» (1876); «Król Władysław Warneńczyk» (1877); «Przysięga» (1878); «Król Bolesław Smiały» (1882); романы: «Dług honorowy» (1872); «Patryarcha» (1872); новеллы: «Stany kawalera»; «Ognisko domowe» (1885). Гораздо болѣе извѣстны историко-литературные труды Б., благодаря которымъ, онъ въ 1872 г. былъ избранъ членомъ краковской академіи и въ послѣднее время назначенъ профессоромъ польской литературы въ львовскомъ университетѣ. Б. придерживается метода Тэна, для котораго дѣятельность каждаго автора является продуктомъ сложныхъ историческихъ, соціально-политическихъ и культурныхъ факторовъ. Критическія статьи Б. собраны и изданы Петромъ Хмѣлевскимъ въ книгѣ: «Ze studiów nad literaturą polską» (Варшава, 1886). Въ этотъ сборникъ не вошли двѣ статьи, напечатанныя позже: «Anna z Krajewskich Nakwaska» («Ateneum», 1887) и «Mickiewicz w 30 lat po zgonie («Przewodnik literacki i naukowy», 1887). Кромѣ того Б. помѣщаетъ въ англійскомъ журналѣ «The Athenaeum» годовые отчеты по польской литературѣ.

Бель (Матвѣй Bél или Belius)—венгерскій *и словацкій писатель*, одно изъ знаменитѣйшихъ лицъ въ исторіи словацкой образованности и вмѣстѣ съ тѣмъ «magnum decus Hungariae»; по большей части онъ писалъ на латинскомъ языкѣ. Род. въ 1684 г., воспитывался въ мѣстныхъ школахъ, а въ 1704 г. отправился въ университетъ въ Галле. Былъ сперва учителемъ и ректоромъ семинаріи въ Банской Быстрицѣ, а потомъ директоромъ евангелическаго лицея и пасторомъ въ Прессбургѣ. Лицей подъ его управленіемъ скоро расцвѣлъ, а слава Б. распространилась по всей Европѣ, такъ что онъ былъ избранъ членомъ лондонской и берлинской академіи, а Карлъ III назначилъ ему пожизненную пенсію, возвелъ въ дворянство и пожаловалъ титулъ придворнаго историка. Б. † въ 1749 г. Дѣятельность свою, касающуюся Венгріи, онъ началъ съ сравненія перевода Новаго Завѣта Кароліи съ греческимъ оригиналомъ и результаты своего труда обнародовалъ въ 1727 г. Но уже прежде, именно въ 1713 г., онъ особенно трудился надъ сравненіемъ венгерскаго языка съ другими восточными и часть своихъ наблюденій издалъ п. з.: «Etimologicon Hungaricum», гдѣ придерживается ложной теоріи о родства венгерскаго языка съ семитскими. Изданное Б. подъ псевдонимомъ Мелибоа руководство: «Der ungarische Sprachmeister», выдержало съ 1729 по 1829 гг. тринадцать изданій. Изъ историческихъ сочиненій Б. слѣдуетъ отмѣтить: «Historiae antiquae et novae prodromus» (Нюренбергъ, 1723); «Adparatus ad, Historiam Hungariae» (Пресбургъ, 1735—46, только первая часть); «Notitia Hungariae Novae historico-geographica, divisa in partes IV» (Вѣна, 1735—42)—лучшее изъ сочиненій Б., заключающее въ себѣ много цѣнныхъ историческихъ и статистическихъ указаній объ отдѣльныхъ венгерскихъ жупахъ. Бель былъ первымъ венгерскимъ журналистомъ: его латинская газета выходила въ 1722 и 1723 гг. Вмѣстѣ съ тѣмъ Б. высоко цѣнилъ свой родной чешско-словенскій языкъ. Главнѣйшимъ его трудомъ въ этой области былъ пересмотръ Братской Библіи вмѣстѣ съ Даніиломъ Керманомъ (издан. въ Галле 1722, 1745, 1766). Вообще чешско-словацкія сочиненія Б. сводятся къ предисловіямъ и переводамъ; такъ, онъ издалъ: предисловіе къ польскому изданію Новаго Завѣта (Лейпцигъ, 1709 и 1714); «Jana Arndta rajská zahràdka» (Галле, 1715, Пресбургъ, 1777, 1782, 1785, 1811); «Orthographia bohemico-slavica», приписываемую Павлу Якобе; въ предисловіи къ грамматикѣ Долежаля Б. горячо заступился за чешско-словенскій языкъ и, сравнивая его со всѣми остальными языками Европы, доказывалъ, что онъ ни одному изъ нихъ не уступаетъ въ красотѣ; эта защита имѣла большое вліяніе на современныхъ словаковъ, которые, такимъ образомъ, мало по малу, стали приходить къ народному самосознанію. Поэтому, несмотря на то, что Б. мало писалъ по-словацки, все же онъ занимаетъ въ исторіи словацкой литературы и исторіи почетное мѣсто.

Бельбесъ, Бельбесъ—городъ въ провинціи Шаркіе въ Нижнемъ Египтѣ, въ 48 км. на ССВ. отъ Каира, на большомъ караванномъ пути въ Сирію и при жел. дор. изъ Каиро въ

Суэсъ. Вблизи находятся развалины Тель Баста—остатки знаменитаго въ глубокой древности города Бубастуса (см. это сл.), Патумоса или Питома (въ странѣ Гошенъ), построеннаго евреями.

Бельбекъ—р. въ Крыму, вытекаетъ со склоновъ Яйлы и впадаетъ въ Черное море немного къ С. отъ Севастополя. Много садовъ въ долинѣ. Длина 50 в.

Бельбриджень (Balbriggan) — городъ въ ирландской провинціи Лейнстеръ, въ графствѣ Дублинскомъ, на Ирландскомъ озерѣ и линіи желѣзной дороги (Great-Northern), имѣетъ 2443 ж. (1880), гавань съ маякомъ, купанья, рыбныя ловли и бумагопрядильни.

Бельбукъ (Belbuck или Belbog) — деревня (150 жителей) въ прусской провинціи Помераніи, въ Грейфенбергскомъ округѣ. Близлежавшій знаменитый монастырь, основанный въ 1170 Казиміромъ I, извѣстный своимъ богатствомъ и могуществомъ, принялъ при аббатѣ Іос. Больдеванѣ ученіе Лютера и много содѣйствовалъ дѣлу распространенію реформаціи въ Помераніи.

Бельведере Маритимо (Belvedere Maritimo) — городъ въ итал. провинціи Козенцѣ (прежде Calabria Citeriore), близъ берега Тирренскаго моря, имѣетъ съ общиною 4952 жит. (1880), занимающихся винодѣліемъ и разведеніемъ винограда.

Бельведерскій дворецъ въ Варшавѣ—находится на Бельведерской аллеѣ близъ Лазенковскаго дворца; построенъ въ 1824 году архитекторомъ Яковомъ Кубицкимъ по порученію и на средства русскаго правительства. Первоначально на этомъ мѣстѣ стоялъ другой дворецъ, который былъ построенъ въ 1662 г. великимъ канцлеромъ литовскимъ Криштофомъ Пацомъ, для его жены, происходившей изъ рода Ласкарисовъ; въ 1764 г. онъ перешелъ изъ рода Ласкарисовъ къ стольнику литовскому Станиславу Понятовскому, который помѣстилъ въ немъ, послѣ своего вступленія на престолъ, фаянсовую фабрику. Послѣ 1798 года онъ перешелъ въ собственность Онуфрія Кицкаго, передавшаго его своей дочери Терезіи, а она продала его въ 1818 году русскому правительству, по распоряженію котораго онъ былъ сломанъ. Въ замѣнившемъ его новомъ дворцѣ въ 1830 году жилъ великій князь Константинъ Павловичъ, а въ настоящее время онъ служитъ резиденціей Государя во время пребыванія въ Варшавѣ.

Бельведерскій ярусъ—см. Третичная система.

Бельведеръ—слово итальянское (belvedere), тоже, что французское bellevue и значитъ въ русскомъ переводѣ «прекрасный видъ». Это слово вошло впервые въ употребленіе въ Италіи, гдѣ оно означаетъ или постройку, исключительно сооруженную для того, чтобы изъ нея любоваться красотою вида, или башенку (вышку), возведенную съ тою же цѣлью надъ крышей дома или дворца. Такіе бельведеры часто встрѣчаются въ Римѣ, какъ напр. мы это видимъ въ Латеранскомъ дворцѣ, или въ виллѣ Медичи. Въ русскомъ языкѣ слово «бельведеръ, употребляется почти исключительно въ этомъ послѣднемъ смыслѣ. Во Франціи «бельведеромъ» называютъ часто постройку въ родѣ павильона или бесѣдки, расположенную въ концѣ сада или парка, для отдыха и для защиты отъ палящихъ лучей солнца или непогоды, а иногда просто приподнятую площадку въ саду или паркѣ, обнесенную валомъ изъ дерна, съ которой открывается красивый видъ. Что касается до «бельведеровъ» въ видѣ отдѣльныхъ построекъ, то они сооружаются обыкновенно при дворцахъ или въ паркахъ. Самымъ знаменитымъ изъ нихъ является бельведеръ Ватикана въ Римѣ, сооруженный въ XVI в. знаменитымъ зодчимъ Браманте. Это большое зданіе стояло нѣкогда отдѣльно отъ папскаго дворца и только впослѣдствіи было соединено съ нимъ двумя длинными галлереями. Изъ его оконъ можно наслаждаться чуднымъ видомъ: на первомъ планѣ разстилается современный Римъ, далѣе слѣдуютъ роскошныя окрестныя поля и все это окаймляется синеватой цѣпью Апеннинъ, вершины которыхъ большую часть года запорошены блистающимъ снѣгомъ. Но этотъ изумительный внѣшній видъ, давшій самому зданію имя «бельведера» долженъ уступить тому, который открывается внутри, послѣ того, какъ благодаря страсти папы Пія VI къ художествамъ, онъ сдѣлался великолѣпнѣйшимъ въ мірѣ музеемъ и сталъ такимъ образомъ вдвойнѣ достойнымъ своего названія. Въ немъ, между прочимъ, находится знаменитая статуя Аполлона Бельведерскаго. Бельведеры, въ видѣ отдѣльныхъ построекъ, большею частью, представляютъ собою большую залу, стѣны которой прорѣзаны открытыми арками, или же многогранную, круглую или овальную комнату съ окнами и дверьми. Если красивая мѣстность, гдѣ строится бельведеръ, удалена отъ замка или дворца, которому онъ принадлежитъ, то въ немъ дѣлаютъ нѣсколько комнатъ, т. е. вестибюль, гостинныя, кабинеты и пр., для того, чтобы въ немъ можно было собираться большимъ обществомъ и пользоваться уединеніемъ. Бельведерами называются также многіе дворцы въ Европѣ, расположенные въ особенно красивыхъ пунктахъ, каковъ напр., лѣтній дворецъ въ Вѣнѣ, гдѣ прежде (до 1882 г.) была императорская картинная галлерея, загородные дворцы близъ Веймара, Нейстрелица и др.

Бельведеры въ Россіи были извѣстны издавна, потому что предки наши были очень чувствительны къ красотамъ мѣстности, лучшимъ доказательствомъ чего служитъ удивительное умѣнье, съ которымъ выбраны всегда мѣста нашихъ древнихъ городовъ и монастырей.—Но только въ древней Руси бельведеры устраивались обыкновенно нѣсколько иначе и назывались «вышками», «чердаками» и «теремами». «Надъ сѣнями, даже и въ бѣдныхъ хоромахъ» говоритъ Забѣлинъ («Черты самобытности въ русскомъ зодчествѣ»), «всегда строилась вышка — родъ бельведера, а у богатыхъ—непремѣнно чердакъ, называемый иначе теремомъ, т. е. такіе же сѣни, составлявшіе особый свѣтлый покой съ частыми свѣтлыми окнами на всѣ четыре стороны». Такіе «чердаки» устраивались даже въ нѣсколько ярусовъ (этажей) и, конечно, придавали не мало красоты всему

зданію. Такимъ образомъ въ зодчествѣ чердакъ или теремъ получилъ значеніе бельведера или фонаря, откуда можно бы обозрѣвать окрестность со всѣхъ сторонъ. Это значеніе теремъ сохранялъ и въ своемъ устройствѣ: какъ бы обширенъ онъ ни былъ, но стѣны его всегда состояли, если можно такъ выразиться, изъ однихъ оконъ, съ необходимыми простѣнками изъ столбовъ, которые служили основою всей постройки и опорою потолка съ крышей. Иногда «чердакъ» ставился по размѣру меньше сѣней, съ цѣлью устроить вокругъ него проходъ (балконъ), который обносился перилами и назывался гульбищемъ. Чердаки эти устраивались иногда въ нѣсколько ярусовъ и обыкновенно пирамидально съ уменьшеніемъ верхняго яруса противъ нижняго. Въ такомъ случаѣ верхъ представлялъ собой настоящій бельведеръ и дѣлался шести или восьмигранный и покрывался куполкомъ. Итакъ почва была подготовлена и европейскіе бельведеры, принесенные къ намъ итальянскими и французскими архитекторами въ XVIII в., получили очень широкое примѣненіе. И еще въ недавнее сравнительно время, въ первой половинѣ нашего вѣка, бельведеръ составлялъ необходимую принадлежность всякаго, построеннаго на широкую ногу, барскаго дома. Онъ обыкновенно представлялъ собою небольшую башенку или небольшую круглую надстройку, съ куполомъ, или платформой, возведенную посрединѣ дома, на крышѣ. Такіе бельведеры строились не только въ деревенскихъ, но и въ городскихъ домахъ. Какъ на прекрасный образчикъ въ этомъ отношеніи можно указать на изящный бельведеръ дома Румянцовскаго музея въ Москвѣ, который былъ построенъ въ XVIII в., принадлежалъ первоначально частному лицу и до сихъ поръ еще извѣстенъ въ народѣ подъ именемъ «Пашкова дома».—Вотъ въ этомъ-то только смыслѣ и употребляется слово «бельведеръ» въ русскомъ языкѣ. Что же касается до отдѣльныхъ зданій, выстроенныхъ на разныхъ высокихъ мѣстахъ, чтобы любоваться окрестностями, то, хотя въ Россіи и есть подобные примѣры, но бельведерами они не называются. Образцы подобныхъ сооруженій мы видимъ въ Ореандѣ (имѣніе великаго князя Константина Николаевича, на южномъ берегу въ Крыму), въ Жигулевскихъ горахъ на Волгѣ (близъ села Усолья, Симбирской губ.) и въ другихъ мѣстахъ.

Бёльверкръ («приносящій несчастье», «бѣдовый»)—имя Одина въ сѣверномъ миѳѣ о добываніи меда, дарующаго поэтическое вдохновеніе. Одинъ нанялся въ услуженіе къ Бауги, брату обладателя меда Сутанга, и работалъ у него за девятерыхъ. Проночевавъ три ночи у дочери Сутанга Гунлёды, онъ хитростью досталъ этотъ медъ.

Бельгардъ (прежде Бялигродъ, т. е. бѣлый городъ) — окружной городъ въ кеслинскомъ округѣ прусской провинціи Помераніи, и при устьѣ Лейтница, на желѣзнодорожной линіи Штеттин - Штаргард - Данцигъ, которая при Б. отдѣляетъ вѣтвь на Кольбергъ и Нейштеттинъ, въ 34 км. къ ЮВ. отъ Кольберга, *имѣетъ замокъ, три церкви*, гимназію, чугунно-литейныя заведенія и 7117 жит. (1885), занимающихся сельскимъ хозяйствомъ. Въ Б. ежегодно бываютъ три большія конскія ярмарки.—Въ округѣ Б., на пространствѣ 1126 кв. км., считается 45732 жит. (1885).

Бельгардъ (Карлъ Александровичъ) —генералъ-лейтенантъ русской службы, род. въ 1807, † 1868; воспитывался въ пажескомъ корпусѣ, откуда въ 1826 г. выпущенъ прапорщикомъ въ л.-гв. финляндскій полкъ. Многолѣтнее боевое поприще его началось съ турецкой войны 1828 г., во время которой онъ участвовалъ въ осадѣ Варны, въ сраженіи на высотахъ южной стороны этой крѣпости и въ атакѣ укрѣпленнаго турецкаго лагеря. Въ 1841 году Б. въ чинѣ подполковника переведенъ былъ въ эриванскій карабинерный (нынѣ лейб-эриванскій гренадерскій Е. В.) полкъ, и съ 1842 г., втеченіе 8 лѣтъ, участвовалъ во множествѣ дѣлъ съ кавказскими горцами. Изъ подвиговъ, оказанныхъ имъ на Кавказѣ, наиболѣе выдаются слѣдующіе: взятіе штурмомъ аула Эмесу, резиденціи измѣнившаго русскимъ хана (1844); пораженіе лезгинъ Анцухскаго общества и дѣла при покореніи общества Дидо (1845). Въ 1848 г. Б. за отличія въ дѣлахъ произведенъ былъ въ ген.-маіоры; въ 1849 г. назначенъ командиромъ кавказской гренадерской резервной бригады, а въ 1850—исправляющимъ должность начальника Джаро-Бѣлоканской области и лезгинскаго отряда, причемъ онъ находился со своими войсками на лѣвомъ флангѣ лезгинской линіи, состоявшимъ также подъ его начальствомъ. Не разъ приходилось ему и здѣсь дѣлать экспедиціи въ горы и имѣть жаркія схватки съ противникомъ. 21 декабря 1850 г., Б. былъ назначенъ командиромъ 1-й бригады 10-й пѣх. дивизіи, а при началѣ Восточной войны 1853—56 гг. ему ввѣрено начальство надъ самостоятельнымъ отрядомъ, назначеннымъ для занятія Малой Валахіи. Здѣсь, въ сраженіи при Четати (25 дек. 1853 г.), Б., своевременнымъ появленіемъ и отважнымъ наступленіемъ своимъ выручилъ изъ большой опасности тобольскій пѣх. полкъ, храбро отбивавшійся отъ несравненно сильнѣйшаго непріятеля. Послѣ этого, Б. подъ начальствомъ кн. Горчакова и генерала Липранди, былъ въ дѣлахъ мало-валахскаго отряда (Поены, Калафатъ и др.) и за отличія произведенъ въ генерал-лейтенанты. Съ 5 мая по 10 іюня 1854 года онъ командовалъ осадными войсками подъ Силистріей, постоянно находясь подъ сильнымъ огнемъ, какъ при производствѣ работъ, такъ и при отраженіи непріятельскихъ вылазокъ. По снятіи осады, Б. назначенъ начальникомъ 6-й пѣх. дивизіи и съ нею оставленъ въ Молдавіи, до возвращенія войскъ въ предѣлы Россіи (29 авг.). Перейдя затѣмъ со своею дивизіею въ Крымъ, онъ принималъ участіе въ сраженіи на р. Черной и неоднократно бывалъ въ Севастополѣ по дѣламъ службы. Послѣ войны, Б. состоялъ нѣкоторое время въ безсрочномъ отпуску и запасныхъ войскахъ; потомъ командовалъ 2-ю гвард. пѣх. дивизіею, въ 1860 г. вышелъ въ отставку, а въ 1863 вновь поступилъ на службу, начальникомъ 24-й пѣх. дивизіи, и вслѣдъ затѣмъ переведенъ въ Царство Польское начальникомъ 4-й

пѣх. дивизіи. По случаю возстанія поляковъ, Б. назначенъ начальникомъ калишскаго отдѣла, и въ этомъ званіи принималъ участіе въ занятіяхъ по устройству крестьянъ Царства. Втеченіе 40-лѣтней службы, собственно за боевыя отличія,—кромѣ чиновъ и монаршихъ благоволеній, Б. награжденъ золотымъ оружіемъ, украшеннымъ брильянтами и 9 орденами (въ томъ числѣ орденомъ св. Георгія 4 ст. за взятіе Эмесу).

Бельгернъ (Belgern)—городъ въ Пруссіи, Саксонской провинціи, мерзебургскаго окр., имѣетъ 2941 жит., занимающихся винодѣліемъ и землепашествомъ.

Бельгійская изгородь.—Такъ называется живая изгородь, выведенная въ крестовой формѣ. Для полученія ея образуютъ прививки на два боковыхъ глазка, на высотѣ около 6 вершковъ; вѣтки, развивающіяся изъ этихъ глазковъ, ведутся такъ, чтобы получилось V; конечно, тогда вѣтки сосѣднихъ кустовъ переплетутся между собою и получится очень плотная и красивая изгородь.

Бельгія (франц. La Belgique)—одно изъ самыхъ молодыхъ европейскихъ государствъ, образовавшееся изъ южной части созданнаго вѣнскимъ конгрессомъ Нидерландскаго королевства. Получило свое названіе въ воспоминаніе о Provincia Belgica римлянъ, къ территоріи которой оно большею частью принадлежало. Въ своемъ нынѣшнемъ составѣ Б. обнимаетъ почти всѣ австрійскіе Нидерланды съ графствами Фландріей, Гено (Hainaut), Намюромъ и частями герцогствъ Брабантскаго, Люксембургскаго и Лимбургскаго, равно какъ прежнее епископство Люттихское.

Пространство и населеніе. Бельгія находится между 20° 12′ и 23° 47′ вост. долг. (отъ Ферро) и между 49° 30′ и 51° 30′ с. ш.; на С. граничитъ — Голландіей, на В. — голландскимъ Лимбургомъ, Рейнской Пруссіей и великимъ герцогствомъ Люксембургскимъ, на Ю. и ЮЗ. — Франціей, на СЗ. — Нѣмецкимъ моремъ. Наибольшее протяженіе она имѣетъ въ направленіи отъ СЗ. къ ЮВ., отъ Остенде до Арлона (270 км.), въ направленіи отъ Ю. къ С. отъ Шимэ до Турнгута (Turnhout, 180 км.). Вся площадь страны занимаетъ пространство въ 29465,16 кв. км., которые распредѣляются слѣдующимъ образомъ между девятью провинціями государства: Люксембургъ (главный городъ Арлонъ)—4417,76, Гено (главный городъ Бергенъ, франц. Монсъ) 3721,62, Намюръ (главн. гор. Намюръ)—3660,25, Брабантъ (гл. гор. Брюссель)—3282,96, Западн. Фландрія (гл. гор. Брюгге, Bruges)—3234,67, Вост. Фландрія (гл. гор. Гентъ, Geand)—2999,95, Люттихъ (гл. гор. Люттихъ, Liège)—2897,88, Антверпенъ (гл. гор. Антверпенъ, Anvers)—2831,73, и Лимбургъ (гл. гор. Гассельтъ)—2412,34. По числу своего населенія, состоящаго изъ 6093798 чел. (къ 1 янв. 1880), такъ что на одинъ квадратный км. приходятся 207 чел., Б. занимаетъ относительно первое мѣсто между наиболѣе населенными государствами европейскаго материка. Если разсматривать ея населенность по провинціямъ, то населеннѣе всѣхъ другихъ оказывается Брабантъ и Восточная Фландрія, гдѣ на 1 кв. км. приходится 336 чел., тогда какъ въ Люксембургѣ только до 50 чел. Въ 1842 г. населеніе, сравнительно съ 1831 г., возросло на 7,59 проц., съ 1840 до 1850 на 8,67, съ 1850 до 1860 почти на 10, съ 1860 до 1880 на 10 проц., съ 1880 г. до конца 1882 г.—на 9,2 пр. Населеніе Б. состоитъ изъ смѣси племенъ германскаго и кельто-галльскаго происхожденія, въ которой особенно выдаются племена фламинговъ и валлоновъ, сохранившія до сихъ поръ свои нарѣчія—фламандское и валлонское. Языкомъ оффиціальнымъ и образованныхъ классовъ является преимущественно французскій, хотя конституція не даетъ преимущества ниодному изъ нарѣчій, и говорящихъ на фламандскомъ языкѣ по переписи 1880 считалось—44,9 проц., франц.—40,5, на обоихъ язык. 7,6 проц. Большинство населенія принадлежитъ къ римско-католическому вѣроисповѣданію. Протестантовъ до 20000, евреевъ до 3000. Во главѣ католической іерархіи стоитъ архіепископъ мехельнскій (de Molines) и пять епископовъ: въ Брюггѣ, Гентѣ, Доорникѣ (Турнэ), Намюрѣ и Люттихѣ. Незначительныя протестантскія общины, находящіяся въ большихъ городахъ и сельскихъ общинахъ, раздѣляются на англиканскія и реформатскія.

Почва и орошеніе. Б. по преимуществу равнинная и холмистая страна; но въ юговосточную ея часть, отдѣляемую Маасомъ и Самброй, проникаетъ западное возвышеніе Арденскаго плоскогорья (высшій пунктъ 675 м.), что имѣетъ немаловажное значеніе для промышленной жизни страны. Массы глинянаго сланца и сѣрой вакки Арденскихъ горъ пересѣкаются полосами сѣраго известняка и большія залежи желѣзныхъ рудъ и каменнаго угля идутъ по берегамъ Мааса, прежде чѣмъ третичные слои Гено и южнаго Брабанта переходятъ къ аллювіальной почвѣ фландрскихъ равнинъ и понижаются здѣсь до такой глубины, что тамъ гдѣ недостаетъ естественнаго оплота дюнъ, приходится устраивать искусственныя плотины и польдеры для защиты противъ вторженія морскихъ волнъ. Хотя въ сѣверовосточной части Антверпена находится полоса безплодныхъ земель, однако, культура все болѣе съуживаетъ ихъ границы. Своимъ прекраснымъ орошеніемъ, за исключеніемъ впадающаго ниже Ньёпорта Изера (Иперле), страна обязана системѣ Шельды и Мааса, такъ какъ обѣ эти рѣки при самомъ вступленіи своемъ въ Б. изъ Франціи уже судоходны; зато устья обѣихъ рѣкъ находятся въ королевствѣ Нидерландскомъ. Главные притоки Шельды, имѣющей при Антверпенѣ 700 м. ширины и 10 м. глубины, съ лѣвой стороны Ли (Lys), съ правой—Дендеръ и Рупель (послѣдній состоитъ изъ сліянія Неты и Дилы), главные притоки Мааса, слѣва — Самбра, справа—Лесса, Урта и Вездра. Благопріятныя гидрографическія условія значительно облегчили прорытіе каналовъ, соединяющихъ Брюссель и Лёвенъ съ Рупелемъ, Брюссель съ Шарлеруа, Монсъ съ Конде, Остенде съ Брюгге и Гентомъ, и Гентъ съ Тернёзомъ. Съ 1846 г. устроенъ также соединительный каналъ между Шельдой и Маасомъ, черезъ окр. Кемпенъ съ вѣтвью на Турнгутъ, благодаря чему культура этой мѣстности значительно поднялась. Кромѣ того, съ 1850 г. каналъ на вѣ-

вомъ берегу Мааса соединяетъ гор. Люттихъ и Мастрихтъ. Судоходная часть рѣкъ и каналовъ имѣетъ протяженіе въ 1997 км. См. приложенную карту: Бельгія и Нидерланды.

Климатъ и производительность. Въ равнинахъ, прилегающихъ къ морю, климатъ болѣе мягкій и равномѣрный сравнительно съ возвышенными мѣстностями на ЮВ., гдѣ происходитъ болѣе рѣзкая смѣна жаркаго лѣта и холодной зимы. Вслѣдствіе этого климатическаго различія, въ Б. замѣчается большее разнообразіе производительности, чѣмъ въ королевствѣ Нидерландскомъ. Между тѣмъ какъ лѣса Арденскихъ горъ доставляютъ значительное древесное богатство, въ равнинахъ произрастаютъ: всякаго рода хлѣбъ, стручковые плоды, картофель, масличныя растенія, конопля, ленъ (особенно превосходный во Фландріи), табакъ въ Западной Фландріи, много хмѣля, красильныя растенія и цикорій. Но богатые урожаи хлѣбовъ, даваемые почвой Б., не покрываютъ однакожъ потребностей населенія, такъ что хлѣбъ въ зернѣ и мукѣ привозится въ большомъ количествѣ изъ за-границы. Пространство воздѣлываемой почвы составляетъ 85,3 проц. всей поверхности, изъ которыхъ 49,3 проц. приходится на пашни, 4 проц. на сады и виноградники, 17 проц. на луга и выгоны и 15 проц. на лѣса. Арденскіе лѣса изобилуютъ всякаго рода дичью. Склоны и долины гористой части страны и тучные луга низменности весьма удобны для скотоводства, овцеводства и коневодства, а у морскихъ береговъ производится обширная рыбная ловля. По переписи, произведенной въ 1880 г., въ Б. было 271974 лошади, 1382815 головъ рогатаго скота, 365400 овецъ и 646375 свиней. Во Фландріи значительно развито разведеніе кроликовъ. Минеральное царство доставляетъ, кромѣ значительныхъ количествъ свинца, мѣди, цинка, квасцовъ, торфа, прекраснаго мрамора, добываемаго близъ Визе и Тё и имѣющаго блестящій черный цвѣтъ, еще известковый камень и шиферъ; главное же минеральное богатство, какъ и въ Англіи, составляютъ желѣзо и каменный уголь. Богатыя залежи каменнаго угля находятся въ трехъ главныхъ бассейнахъ: Бергена, Люттиха и Шарлеруа, которые въ 1886 г. доставили до 17,2 милл., т. кам. угля, на сумму $142^1/_2$ мил. фр. [261 (144 дѣйствующихъ) шахтъ съ 10282 рабочими]; желѣза добыто въ 1886—152508 т., выработано на 80 желѣзодѣлат. заводахъ 470255 т. желѣза, на сумму $56^1/_4$ милл., на 26 литейныхъ заводахъ обработано 701277 т. чугуна. Стали, на 7 заводахъ, обработано 10012 т. Цинку на 10 заводахъ 79246 т., свинца на 2 заводахъ 8665 т. и 14757 килогр. серебра. Изъ минеральныхъ источниковъ наибольшею извѣстностью пользуются желѣзистые источники Спа, которые, вмѣстѣ съ морскими купальнями въ Остенде, Бланкенберге, Гейстѣ и Ньёпортѣ, привлекаютъ очень много иностран. посѣтителей.

Промышленность добывающая и обработывающая. Между отдѣльными отраслями добывающей промышленности садоводство и земледѣліе, а также цвѣтоводство *процвѣтаютъ*. *Скотоводство* распространено по *всюду, особенно во Фландріи* и Лимбургскомъ округѣ, гдѣ изготовляется знаменитый лимбургскій сыръ. Пчеловодство значительно въ Кемпенѣ (Campine), но шелководство не получило большого распространенія.

Фабричная промышленность сосредоточивается, главнымъ образомъ, на обработкѣ льна, шерсти, хлопчатой бумаги, кожи и металловъ. Льняная мануфактура, пришедшая въ упадокъ вслѣдствіе развитія механическаго ткачества, съ 1840 снова пришла въ цвѣтущее положеніе, благодаря нѣкоторымъ цѣлесообразнымъ перемѣнамъ въ своей организаціи, что особенно замѣтно въ обѣихъфландрскихъ провинціяхъ. Число веретенъ въ 1881 было около 300000, на коихъ выработано до 30 милл. килогр. пряжи; въ 1882 вывезено на 14,3 мил. килогр. льняной и пеньковой пряжи, на сумму 52,6 мил. фр. Ткачество процвѣтаетъ особенно въ обѣихъ Фландріяхъ и въ нѣкоторыхъ мѣстностяхъ Брабанта, Гено и антверпенской провинціи. Бельгійское ручное пряденіе, которымъ занимается преимущественно бѣдное населеніе Фландріи, не смотря на доброкачественность издѣлій, не могло выдержать конкурренціи съ машинами. Издавна всемірною извѣстностью пользуются брабантскія и брюссельскія кружева, которыя особенно хорошо плетутся въ Брюсселѣ. Главную отрасль кружевной промышленности, занимающей 150000 чел., составляютъ такъ называемыя валансьенскія кружева, особенно искусно изготовляемыя въ Западной Фландріи. Главнѣйшимъ средоточіемъ шерстяной промышленности служитъ Вервье со своими окрестностями, гдѣ обрабатывается ежегодно до 60 милл. кил. пряжи на 300 милл. франк. Кромѣ того, шерстяныя матеріи и другія шерстяныя пряжи изготовляются еще въ Брюгге, Люттихѣ, Брюсселѣ и проч. Въ 1889 работало до 300 т. веретенъ и вывезено шерстяныхъ тканей на 30,4 милл. фр. Большія ковровыя фабрики существуютъ въ Брюсселѣ, Ингельмюнстерѣ, Мехельнѣ и Турнэ; чулки изготовляются въ Гено. Главнѣйшія хлопчатобумажныя мануфактуры находятся въ Гентѣ и Эльстѣ, въ Восточной Фландріи, въ Куртрэ въ Западной Фландріи, въ Брюсселѣ и Андерлехтѣ, въ Брабантѣ, въ Турнэ и Монсѣ и въ Гено; она занимаетъ около 800000 веретенъ, вырабатывающихъ 20 милл. кил. пряжи на $36^1/_2$ милл. франк.; кромѣ того производится на 50 милл. фр. нитокъ и на 100 милл. фр. хлопчато-бум. тканей. Важнѣйшими мѣстами кожевеннаго производства служатъ: Люттихъ, Гюи, Намюръ, Динанъ, Сен-Гюбертъ и преимущественно Ставелотъ. Изготовленіе перчатокъ для внутренняго потребленія особенно усилилось въ послѣднее время въ Брюсселѣ. Фабрикаціи металлическихъ издѣлій весьма много содѣйствуетъ богатство сырого матеріала. Многочисленные желѣзодѣлательные заводы чрезвычайно оживляютъ желѣзную промышленность, особенно въ Люттихѣ, Намюрѣ, Шарлеруа и Монсѣ и поддерживаютъ существованіе знаменитыхъ фабрикъ, на которыхъ изготовляются ножи, пилы, плуги и другія желѣзныя и стальныя издѣлія. Въ Люттихѣ и его окрестностяхъ существуютъ большіе литейные и знаменитые оружейные заводы; въ Люттихѣ,

Тирлемонѣ, Брюсселѣ, Гентѣ и проч. — громадные машиностроительные заводы, въ Шарлеруа гвоздильни, близъ Люттиха и въ Гено жестяные и латунные заводы, близъ Намюра проволочныя фабрики, въ Люттихѣ фабрики цинковыхъ издѣлій, въ Гентѣ фабрики свинцовыхъ трубъ, въ Брюсселѣ и Гентѣ мастерскія золотыхъ и серебряныхъ издѣлій. Кромѣ этихъ главныхъ отраслей бельгійской промышленности, заслуживаютъ особеннаго упоминанія еще слѣдующія промышленныя заведенія: фабрики соломенныхъ шляпъ въ Люттихской провинціи; писчебумажныя фабрики въ провинціяхъ Намюрской, Люттихской и Брабантской; стеклянные и зеркальные заводы въ Гено, Намюрѣ, Люттихѣ (Баль-Сен-Ламбертѣ) и Брабантѣ; фарфоровыя и фаянсовыя фабрики въ Турнэ, Брюсселѣ, Монсѣ и Гентѣ; знаменитыя экипажныя фабрики въ Брюсселѣ; сахарные заводы въ Антверпенѣ, Тирлемонѣ Иперпѣ, Гентѣ, Монсѣ и Жанблу; фабрики лакированныхъ деревянныхъ издѣлій въ Спа и проч. Успѣшной дѣятельности во всѣхъ этихъ многочисленныхъ отрасляхъ промышленности весьма много содѣйствуетъ примѣненіе паровой силы. Число паровыхъ машинъ простиралось въ 1850 г. до 2250 съ 54300 лош. силъ, а въ 1882 до 14940 съ 724817 лошад. силъ.

Торговля и пути сообщенія. Еще въ половинѣ XIII ст. жители Брюгге завязали правильныя торговыя сношенія съ итальянцами. Послѣ открытія Америки и вслѣдствіе этого новыхъ путей для торговли, мѣсто Брюгге занялъ Антверпенъ, который сдѣлался сѣверной Венеціей. Злополучное время испанскаго гнета и нидерландскихъ войнъ за свободу сильно повредило торговлѣ страны, а паденіе Антверпена окончательно потрясло ее. Послѣдній ударъ былъ нанесенъ ей Вестфальскимъ миромъ, по которому усилившаяся Голландія добилась загражденія Шельды. Послѣ завоеванія Нидерландовъ французами въ концѣ XVIII вѣка, судоходство по Шельдѣ снова было объявлено свободнымъ и по приказанію Наполеона антверпенская гавань была возобновлена и расширена, хотя вмѣстѣ съ тѣмъ сдѣлана и военною гаванью. Еще болѣе сильный толчекъ оживленію торговли былъ данъ, правда на счетъ Амстердама, соединеніемъ Б. и Голландіи, по Вѣнскому конгрессу, въ одно государство. Но разрывъ, послѣдовавшій въ 1830 г., угрожалъ новыми невыгодами. По Лондонскому трактату, 19 апр. 1839 г., вопросъ о Шельдѣ, имѣющій рѣшительное значеніе для бельгійской торговли, былъ рѣшенъ въ пользу Голландіи въ томъ отношеніи, что она получила право взиманія $1^1/_2$ фл. таможенной пошлины съ тонны груза каждаго судна, и бельгійская палата депутатовъ, рѣшеніемъ отъ 18 мая 1839, постановила противодѣйствовать этому ограниченію посредствомъ возвращенія таможенной пошлины всѣмъ судамъ. Этотъ тяжелый налогъ въ пользу Голландіи, увеличившійся наконецъ до $1^1/_2$ милл. франк., былъ отмѣненъ только въ 1863 г. посредствомъ выкупа и при содѣйствіи другихъ морскихъ державъ, ведущихъ торговлю съ Антверпеномъ. Равенство между голландскими и бельгійскими судами, установленное трактатомъ для судоходства по промежуточнымъ водамъ между Шельдой и Рейномъ, Б. должна была купить, обязавшись уплачивать ежегодную ренту въ 600000 фл.

На основаніи закона 1 мая 1834, правительство приступило къ устройству желѣзнодорожной сѣти въ 397 км. Закономъ отъ 26 мая 1837 г. къ этому были присоединены еще 166 км., что все вмѣстѣ составило 563 км. государственныхъ желѣзныхъ дорогъ, къ которымъ впослѣдствіи присоединены были лишь небольшія вѣтви. Изъ этихъ линій первый участокъ, отъ Брюсселя до Мехельна, былъ открытъ 5 мая 1835, а послѣдній, отъ Вервье до прусской границы (при Гербесталѣ) 15 октября 1843. Начиная съ 1844, постройка желѣзныхъ дорогъ предоставлена была исключительно частной иниціативѣ, но въ послѣднее время нерѣдко случалось, что государство брало на себя управленіе движеніемъ по желѣзнымъ дорогамъ. Въ концѣ 1889 вся желѣзнодорожная сѣть равнялась 4470 км., изъ нихъ 3209 государственныхъ, а 1261 частныхъ жел. дор. Телеграфныхъ линій было къ 1 января 1889 г. 6487 км. съ длиной проволокъ въ 28701 км., почтовыхъ учрежденій—821.

Къ обстоятельствамъ, облегчающимъ торговыя сношенія, слѣдуетъ присоединить и заботы правительства о заключеніи международныхъ торговыхъ договоровъ, о развитіи консульской службы, о правильныхъ сношеніяхъ съ заморскими странами. Въ концѣ 1850 г. въ Б. было 161 купеческое судно, въ концѣ 1887 г. только 65 (55 торговыхъ), хотя общая вмѣстимость поднялась съ 34919 тоннъ до 86391 тоннъ. Прибыло (1887) 6747 судовъ, вмѣстимостью 4571705 т., отбыло 6780, вмѣстимостью 4584297 тоннъ. Предметъ отпуска гораздо разнообразнѣе предметовъ ввоза, которые состоятъ преимущественно: въ хлопкѣ, шерсти, винѣ, кожахъ и колоніальныхъ товарахъ. Сумма вывоза, составлявшая въ 1840 г. 139,6 милл. въ 1888 г. достигла 1243,1 милл. фр. Главныя статьи отпуска: каменный уголь, ленъ, льняныя, шерстяныя и хлопчатобумажныя ткани, машины, кожа, стеклянные товары, сахаръ сырецъ и огнестрѣльное оружіе. Привозъ равнялся въ 1888 г.—1534,7, милл. фр. По отпуску 24,1% приходится на Францію, 18,0%—на Германію, 17%—на Англію, 11%,—на Нидерланды 9%—на Соедин. Штаты и Сѣв. Америку, 4,2 на Швейцарію—и 0,7% на Россію. По привозу—19,4% на Германію, 17,8% на Францію, на Нидерланды—14,7, на Англію—13,3%, на Соедин. Штаты—7,4%, на Швейцарію—5%, на Россію—3,4%. Транзитъ равнялся 1556,3 милл. фр. (1888). Бельгійская монетная система сходна съ французской. Въ Б. чеканятся серебряныя монеты въ 5, 2, 1 и $^1/_2$ франка, никелевыя монеты въ 20, 10 и 5 и мѣдныя въ 2 и 1 сантимъ. Золотая монета чеканилась въ 1848—51 въ 25 и 10 франк., въ 1865—78 въ 20 франк.; съ 1861 разрѣшено обращеніе французской золотой монеты. О банковыхъ учрежденіяхъ въ Бельгіи—см. Банки, стр. 911.

Просвѣщеніе. Просвѣщеніе бельгійскаго народа, быть можетъ, еще отстаетъ отъ его развитія въ области промышленности и торговли, но и здѣсь нельзя не замѣтить постоянного

прогресса. Главнымъ препятствіемъ было отсутствіе общаго всей націи языка, что мѣшало возникновенію самостоятельной національной литературы. Многіе бельгійскіе ученые и писатели пріобрѣли извѣстность за предѣлами своего отечества. Таковы наприм., въ области точныхъ и естественныхъ наукъ: математикъ и астрономъ Ад. Кетле († 1874) и его преемникъ въ брюссельской обсерваторіи—Гузо; зоологи: фан-Бенеденъ, Дюбю де Гизиньи, Селис-Лонгшанъ; химики: Конинкъ, Стасъ и Мельзенсъ; минералоги и геологи: д'Омаліусъ д'Аллуа († 1875), Дюмонъ († 1857), Дюпонъ и Малезъ; ботаники: Морренъ отецъ († 1858) и сынъ, Дюмортье († 1879) и Киксъ († 1864); анатомы и физіологи: Шпрингъ († 1873), Глюге и Пельманъ († 1874); физики Глёзенеръ и Плато; военный инженеръ генералъ Бріальмонъ. Въ области юриспруденціи, политич. экономіи и публицистики заслуживаютъ упоминанія: Гаусъ († 1881), Фэдеръ, Нипельсъ, Арнтцъ, Тониссенъ, Лоранъ, Роленъ-Жакменъ, Э. де Лавеле, Дюкпесіо († 1868) и П. Дево (1880); историки: де Герлашъ († 1871), Ж. Б. Нотомбъ, Гашаръ, Жюстъ, генералъ Гильомъ († 1877), Поленъ († 1872), Борнье († 1875), фан-Пратъ, А. Вотерсъ, Э. Пулле, Альтмейеръ († 1877) и Л. Фандеркиндере; археологи: де Витте, Шэзъ († 1859) и Рулезъ († 1879); по теоріи музыки: Фетисъ († 1881) и Гевартъ; по части классической филологіи пріобрѣли извѣстность Гантрелль и П. Виллемсъ; въ качествѣ изслѣдователей въ области новаго и стариннаго французскаго языка извѣстны: Ш. Гранганьяшъ († 1878) и А. Шелеръ; по части восточныхъ языковъ: Неве, де Гарлесъ, Беленъ и Лами; въ области фламандской литературы: Виллемсъ († 1851), Снелларть († 1872), Бормансъ († 1878), Бломмартъ († 1871) и Геремансъ. Въ особенности слѣдуетъ упомянуть о брюссельскомъ философѣ Тибергенѣ, какъ о распространителѣ ученія Краузе, равно какъ объ историкахъ литературы и критикахъ: баронѣ Рейфенбергѣ († 1850), А. Баронѣ († 1862), А. Леруа, Э. фан-Беммелѣ († 1880) и І. Штехерѣ и художественныхъ критикахъ: Л. Альвинѣ и Эд. Фетисѣ.

Развитіе изящной словесности на французскомъ языкѣ чрезвычайно задерживается сильнымъ наплывомъ произведеній этого рода изъ Франціи. Кромѣ того въ туземной литературѣ черезчуръ ощутителенъ недостатокъ оригинальнаго народнаго характера, своеобразныхъ оборотовъ рѣчи, равно какъ и самостоятельнаго направленія. Тѣмъ не менѣе, однако, число произведеній и въ этой области велико и все болѣе возрастаетъ, причемъ имена многихъ писателей пользуются извѣстностью и уваженіемъ, по крайней мѣрѣ внутри страны. Въ области романа и другихъ произведеній этого рода заслуживаютъ упоминанія: академикъ Моке и баронъ Сенъ-Женуа, А. Моражъ, г-жа Жоли, Ш. Де Костеръ († 1879), Эм. Грейзонъ, Л. Гимансъ, Г. Пергаменъ, Кам. Лемоннье, Эм. Леклеркъ, Эдм. Пикаръ, г-жи Бракавалъ, Лангле и въ особенности *Рюеленсъ (псевдонимъ* Кар. Гравьеръ, † *1878). Изъ драматическ.* писателей пріобрѣли извѣстность: Пр. Нойе, Ф. Жоли, К. Матернъ, Э. Вакенъ († 1862), Г. Дельмоттъ, Ш. Потвенъ; въ области поэзіи: баснописцы баронъ Стассартъ († 1854) и Партонъ де Бонъ; лирическіе поэты: Т. Вестенраадъ, Кине, Дюбуа, Андре Фанъ Гассельтъ († 1874), Ад. Матье († 1876), Ш. Потвенъ, Ф. Френэ, Де Ленжъ (переводчикъ Горація и «Германа и Доротеи»), Ж. Куртъ и Клессъ. Фламандцы обладаютъ болѣе богатой беллетристикой (см. Фламанд. языкъ и литература).

Пластическія искусства, въ особенности живопись и архитектура, имѣли свой цвѣтущій періодъ, благодаря богатству фландрскихъ городовъ и блеску бургундскаго двора, но и здѣсь, послѣ кратковременной блестящей эпохи Рубенса и его учениковъ, наступилъ продолжительный застой, пока дремавшія силы не пробудились вновь для творческой дѣятельности. Представители современнаго бельгійскаго искусства Вапперсъ († 1874), де Кейзеръ, Галлэ, де Бьефе, Вирцъ († 1865), Навецъ († 1869), Шлипгенейеръ, Моду († 1877), де Бракелеръ, ван-Эйкенъ, Фербоэкговенъ († 1881), Портаельсъ, Дикмансъ, Э. Вотерсъ, Виллемсъ, Стевенсъ, фан-Беерсъ, В. Геефсъ, Симонисъ, Жеготтъ, Геерцъ—скульпторы; Каламатта, Франкъ, Менье, Фрайкинъ—граверы на мѣди; Винеръ и Гартъ—медальеры. Въ музыкѣ пріобрѣли извѣстность композиторы: Фетисъ, Беріо, Гансенсъ, Менгаль, Гризаръ, Губерти, Жевартъ, Субръ и Бенуа; скрипачи: Беріо († 1870), Гауманъ, Арто, Вьетанъ († 1881), Прюмъ, Леонаръ; віончелисты: Батта и Серве; кларнетистъ Блэсъ, арфистъ Годфруа и проч. Громкою извѣстностью пользуется брюссельская консерваторія, содержимая, главнымъ образомъ, на счетъ казны. Бельгійскій театръ, напротивъ, не имѣлъ до сихъ поръ никакого національнаго характера. Въ государственномъ бюджетѣ значится расходъ на художественныя учрежденія и цѣли въ 1,5 милл. франк., а на научныя — 1 милл. Для поощренія дѣятельности въ области точныхъ наукъ правительствомъ учреждены разныя преміи, выдаваемыя черезъ пять лѣтъ и черезъ три года, а съ 1874 къ этому присоединилась учрежденная королемъ ежегодная премія въ 25000 франковъ.

Школьное дѣло въ Бельгіи, подъ вліяніемъ дарованной конституціею свободы обученія, которою воспользовалось преимущественно богатое денежными средствами католическое духовенство, долго страдало отъ отсутствія единства. Лишь послѣ того, какъ органическіе законы предоставили самому государству прямое вліяніе на регулированіе университетскаго, гимназическаго и народнаго обученія, положеніе дѣла стало улучшаться. Въ 1887 г. было 2 университета, гентскій и люттихскій, содержимыхъ на счетъ правительства, высшее строительное, ремесленное и горное училище и два вольныхъ университета въ Брюсселѣ и Лёвенѣ (всего 4590 студентовъ въ 1887—88) 20 королевскихъ атенеевъ, 15 коллежей, 86 среднихъ училищъ (ecoles moyennes), 33 женскихъ среднихъ учебныхъ заведеній, 20 нормальныхъ училищъ для приготовленія школьныхъ учителей, 31—для учительницъ. Высшія

учительскія семинаріи имѣются въ Люттихѣ, Нивелѣ и Брюгге. Народныхъ школъ государств.—400, съ 429724 учащихся, частныхъ—1478, съ 170725 учащимися. Учителей и учительницъ—8669. Предоставленный правительству высшій надзоръ надъ другими учебными заведеніями, содержимыми на средства общинъ или провинцій, въ особенности же высшій надзоръ правительства надъ народными училищами, вызвалъ преимущественно со времени реформы 1878 г. сильный противовѣсъ многочисленнымъ учебнымъ заведеніямъ религіозныхъ корпорацій и частныхъ лицъ. Между послѣдними заслуживаютъ особеннаго упоминанія, основанное въ 1834 г. бельгійскими епископами, высшее католическое училище или университетъ въ Лувенѣ, съ господствующею въ немъ строгою церковною дисциплиною, затѣмъ являющійся его противникомъ вольный университетъ въ Брюсселѣ, содержимый на средства либеральной партіи и получающій субсидію отъ нѣкоторыхъ провинцій и общинъ; далѣе, іезуитскія гимназіи въ Намюрѣ, Эльстѣ, Брюсселѣ и Люттихѣ. Въ 1887 г. всѣхъ періодическихъ изданій было 846, изъ нихъ 361 политическихъ, въ томъ числѣ 67 ежедневныхъ. Органомъ правительства служитъ «Moniteur Belge».

Государственное устройство. Конституція 7 февраля 1831 признаетъ равенство всѣхъ бельгійцевъ предъ закономъ, отмѣняетъ всякое различіе между сословіями, устанавливаетъ свободу ассоціацій, собраній, печати и обученія. Въ столь же широкомъ размѣрѣ гарантирована свобода всѣхъ вѣроисповѣданій, такъ что государство, при полномъ отдѣленіи отъ церкви, не имѣетъ никакого права вмѣшиваться во внутреннія дѣла отдѣльныхъ вѣроисповѣданій. Королевская власть въ Б. наслѣдственна по праву первородства, но съ исключеніемъ изъ этого наслѣдованія лицъ женскаго пола и ихъ потомства. Король, стоя во главѣ исполнительной власти и пользуясь правомъ распущенія одной или обѣихъ палатъ, раздѣляетъ законодательную власть съ двумя палатами. Назначаемые на четыре года члены палаты депутатовъ, въ числѣ 130 (1 на 40000 жит.) избираются всѣми гражданами государства, достигшими 21 года и уплачивающими не менѣе 32 фл. налоговъ. Каждые 2 года выходитъ одна половина депутатовъ, которые выбираются изъ лицъ достигшихъ 25 лѣтн. возраста. Сенаторы избираются на 8 лѣтъ и должны имѣть 40 лѣтъ отъ роду и уплачивать не менѣе 1000 фл. прямыхъ налоговъ. Бюджетъ вотируется палатами каждый годъ. Точно также и численный составъ арміи представляется ежегодно на ихъ утвержденіе. Для перемѣнъ въ конституціи требуется созваніе новыхъ палатъ, послѣ предварительнаго заявленія объ этомъ со стороны сената и палаты депутатовъ. Судопроизводство публичное; всѣ уголовныя дѣла, не исключая политическихъ, и проступки противъ законовъ о печати разсматриваются судомъ присяжныхъ. Для всей Б. существуетъ одинъ кассаціонный судъ, члены котораго назначаются королемъ по списку, составленному сенатомъ. Совѣтники апелляціоннаго суда также избираются королемъ по двойному списку, представляемому сенатомъ и кассаціоннымъ судомъ, и провинціальными совѣтами. Во главѣ управленія находится отвѣтственное министерство. Министерство составляется изъ министровъ (7): внутреннихъ дѣлъ, иностранныхъ дѣлъ, финансовъ, юстиціи, публичныхъ работъ, народнаго просвѣщенія и военнаго. Въ судоустройствѣ приняты формы французскаго суда. Государственные доходы по росписи на 1890 =331352202 фр., расходы=333814054 фр. Государственный долгъ простирался къ 1 янв. 1890 г. до 2232 милл. франковъ.

Устройство бельгійской арміи основано на законѣ 5 апрѣля 1868 г. Она находится подъ главнымъ начальствомъ короля и назначается для защиты страны противъ непріятельскихъ нападеній и для охраны ея нейтралитета, установленнаго тѣми державами, которыми гарантирована независимость Б. Въ мирное время численный составъ арміи, со включеніемъ штабовъ, частей военнаго управленія и жандармеріи, простирается до 46610 чел., 8929 лошадей, 204 орудій, и состоитъ: изъ 19 пѣхотныхъ полковъ, 8 кавалерійскихъ полковъ, 4 полковъ полевой артиллеріи, 3 бригадъ крѣпостной артиллеріи, 1 полка инженеровъ съ 5 спеціальными ротами и 1 батальона артиллерійскаго обоза. На ряду съ арміей существуетъ Garde civique изъ 120000 человѣкъ, которая однако безъ кореннаго преобразованія не можетъ оказать существенныхъ услугъ. На основаніи закона отъ 18 сентября 1873 комплектованіе арміи производится посредствомъ добровольнаго найма и ежегоднаго призыва; срокъ службы 8-милѣтній. Поставка вмѣсто себя рекрута дозволяется. Въ новѣйшее время опредѣляемый палатами ежегодный контингентъ составляетъ 12000 чел. (въ 1888 г.—13300). По военно-учебной части существуютъ: школы для солдатскихъ дѣтей и школа для солдатъ, не получившихъ школьнаго образованія, равно какъ вечерніе курсы, полковыя школы, особые курсы для унтер-офицеровъ, въ каждомъ полку, спеціальныя унтер-офицерскія школы, военное училище и для высшаго образованія офицеровъ—военная академія. Далѣе, образованію спеціальныхъ войскъ служатъ: артиллерійское стрѣлковое училище, школа верховой ѣзды, инженерное училище и стрѣлковая пѣхотная школа, подъ названіемъ: Ecole de tir et de perfectionnement pour l'infanterie. Техническія военныя учрежденія: литейный арсеналъ и пиротехническая школа въ Антверпенѣ, пушечный литейный заводъ и оружейная фабрика въ Люттихѣ. Военнаго флота Б. не имѣетъ. Главный городъ страны и резиденція короля Брюссель. Изъ кавалерскихъ орденовъ существуютъ орденъ Леопольда—за гражданскія и военныя заслуги, учрежденный въ 1832 г. королемъ Леопольдомъ I и орденъ за гражданскія заслуги, учрежденный въ 1867 г. Леопольдомъ II. Гербъ королевства—бельгійскій левъ съ надписью вокругъ: «L'union fait la force». Національные цвѣта: красный, желтый, черный

Древняя исторія страны до 1830 г. Во времена римлянъ южные Нидерланды, на границѣ между Галліей и Германіей, составляли

часть Галліи подъ названіемъ Gallia belgica. Ихъ населеніе было смѣшанное и состояло изъ кельтійскихъ и нѣкоторыхъ германскихъ племенъ, между тѣмъ какъ въ Батавіи и Фрисландіи германскій элементъ былъ преобладающимъ. Во время господства франковъ послѣдній въ V и VII стол. преобладалъ и въ южныхъ областяхъ. По Вердёнскому договору (843), Фландрія отошла къ Карлу Лысому, а земли къ В. отъ Шельды присоединены были къ королевству Лотаря. Со времени распаденія каролингской монархіи ленная система стала все болѣе распространяться. Нѣкоторыя южныя провинціи превратились въ отдѣльныя герцогства или графства. Графство Фландрское вело продолжительныя войны для защиты своей самостоятельности противъ сліянія съ Франціей. Послѣ пресѣченія мужскаго колѣна фландрскихъ графовъ (1384) ихъ владѣнія перешли къ бургундскому дому, который въ 1406—73 г. посредствомъ брачныхъ союзовъ, наслѣдованія, покупки и договоровъ соединилъ и всѣ другія нидерландскія провинціи; но еще ранѣе этого, въ 1288 г., брабантскіе герцоги соединеніемъ Лимбурга съ Брабантомъ положили основаніе обширному владѣнію. Бургундскіе государи задались мыслью основать могущественное, промежуточное между Германіей и Франціей, государство, а потому внутри страны вели борьбу противъ усиливавшагося демократическаго духа городовъ, которые быстро достигали цвѣтущаго состоянія. Возстановленіе неограниченной монархической власти, начатое Филиппомъ Добрымъ, прерванное пораженіемъ Карла Смѣлаго и раздробленіемъ его владѣній, продолжалъ императоръ Карлъ V (род. въ Гентѣ 1500), внукъ императора Максимиліана I и Маріи, наслѣдницы бургундскаго престола, вслѣдствіе брака которой (1477) Нидерланды перешли къ Габсбургскому дому и съ 1512 г. составили бургундскую провинцію Германской имперіи. По отреченіи Карла V отъ престола (1555), всѣ нидерландскія земли перешли къ сыну его Филиппу II и на основаніи права первородства должны были остаться соединенными съ Испаніей. Едва только миръ, заключенный въ 1559 г. въ Шато Камбрези, положилъ конецъ нападеніямъ со стороны Франціи, какъ религіозныя движенія эпохи реформаціи и деспотическое вмѣшательство Филиппа въ права сословій и провинцій возбудили продолжительную междоусобную войну, кончившуюся провозглашеніемъ независимости сѣверныхъ Нидерландовъ, между тѣмъ какъ въ южныхъ, т. е. въ нынѣшней Б., вмѣстѣ съ сохраненіемъ испанскаго господства окрѣпъ и утвердился католицизмъ. На короткое время Б., которую Филиппъ II въ 1598 г. уступилъ своей дочери Изабеллѣ и ея супругу эрцгерцогу Альбрехту VII, сдѣлалась самостоятельнымъ государствомъ. Во время этой независимости было сдѣлано многое для внутренняго благоустройства страны, какъ напримѣръ обнародованное въ 1611 г. въ Edit perpétuel собраніе распоряженій правительства относительно судоустройства и поднятія промышленности, растроенной политикою Филиппа II. Бракъ Альбрехта остался бездѣтнымъ и Б., которая по смерти Альбрехта (1621) управлялась штаттгальтерами, снова отошла къ Испаніи, испытала на себѣ всѣ послѣдствія упадка этой монархіи и подвергалась первымъ ударамъ въ войнахъ съ Франціей и Голландіей. По Пиренейскому миру 1659 г., въ царствованіе Филиппа IV, графства Артуа, Диденгофенъ и другія области отошли къ Франціи. Новыми завоеваніями французовъ, признанными Аахенскимъ миромъ 1668 г., были отняты у Б.: Лилль, Шарлеруа, Уденардъ, Куртрэ, Турнэ, и хотя по Нимвегенскому миру (1679) они были отчасти возвращены ей, но она потеряла зато другія части своей территоріи съ Валансьенномъ, Ньёпортомъ, Камбре, Сент-Омеромъ, Ипернномъ, Шарлемономъ, а по Рисвикскому миру 1697 г. получила обратно только нѣкоторыя изъ нихъ. Послѣ заключенія этого договора, въ послѣдніе годы царствованія испанскаго короля Карла II, правительство старалось поднять упавшее благосостояніе страны посредствомъ новаго таможеннаго законодательства и другими способами, а именно: ослабило невыгоды выговореннаго въ пользу Голландіи закрытія Шельды посредствомъ устройства каналовъ. Но всѣ эти улучшенія, вслѣдствіе продолжительной войны за Испанское наслѣдство, оконченной только въ 1713 году Утрехтскимъ миромъ, остались безъ результата. На основаніи этого мирнаго договора, Б. была присоединена къ Австріи, которая, однако, по трактату 1715 г., предоставила Голландскимъ генеральнымъ штатамъ право содержать гарнизоны въ важнѣйшихъ крѣпостяхъ на французской границѣ, а также и нѣкоторыя другія права, въ томъ числѣ и закрытіе Шельды. Введеніе австрійскаго управленія не обошлось безъ противодѣйствія и сопротивленія брюссельскихъ цеховъ распоряженіямъ маркиза де Пріе, который управлялъ Б. отъ имени штаттгальтера принца Евгенія Савойскаго, и спокойствіе было возстановлено только насильственными мѣрами. Казнь цехового мастера Аннессенса (20 сентяб. 1719), павшаго жертвою неумолимой строгости маркиза де Пріе, составляетъ мрачный эпизодъ въ исторіи австрійскаго господства. Во время войны за Австрійское наслѣдство французы, подъ начальствомъ маршала Саксонскаго, завоевали почти всю Б. (битва при Фонтенуа), которая только по Аахенскому миру (1748) опять перешла къ Австріи.

Въ продолжительный мирный періодъ, наступившій послѣ Аахенскаго мира, благосостояніе Б. подъ австрійскимъ управленіемъ поднялось и уцѣлѣвшія еще въ нѣкоторыхъ провинціяхъ особыя права и привилегіи оставались долгое время нетронутыми. Особенно хорошую память по себѣ оставилъ въ царствованіе Маріи Терезіи штаттгальтеръ бельгійскихъ провинцій принцъ Карлъ Лотарингскій. Марія Терезія заботилась главнымъ образомъ о лучшей постановкѣ школьнаго дѣла и она же была основательницей бельгійской академіи наукъ. Правленіе Іосифа II началось несогласіями съ Голландіей, которая наконецъ отказалась отъ трактата 1715 г., вслѣдствіе чего многія изъ важнѣйшихъ крѣпостей были срыты, но Іосифу не

БЕЛЬГІЯ и ГОЛЛАНДІЯ.

ЗАПАДН. ФЛАНДРІЯ
ВОСТОЧНАЯ ФЛАНДРІЯ
АНТВЕРПЕНЪ
ЛИМБУРГЪ
ЮЖН. БРАБАНТЪ
БРЮССЕЛЬ
ГАЙНАУ
ЛЮТТИХЪ
НАМЮРЪ
ЛЮКСЕМБУРГЪ
ГЕРЦОГСТВО ЛЮКСЕМБУРГСКОЕ
Люксембургъ
Тиръ
Шарлеваль
Намюръ
Брюссель
Гаунъ
Лиль
Арраскъ
Камбре
Валенсіенъ
Монсъ
Шарлеваль
Седанъ
Комбіенъ
Тирлемонтъ
Маастрихтъ
Гасселтъ
Гель
Мехельнъ
Гентъ
Брюгге
Остенде
Брюгге
Ипръ
Куртре
Тюрнэ
Лиль
Туше
Бетюнъ
Аррасъ
Камбре
Ландреси
Вервенъ
Мобежъ
Шарлеваль
Седанъ
Мезіеръ
Монтмедіе
Шато Порсіенъ
Шато Шинонъ
Шато Тьерри
Шалонъ
Реймсъ
Сенъ Кентенъ
Шатель
Брекенъ
Рессонъ
Рибемонъ
Ретель
Вервенъ
Гюисъ
Лаонъ
Шато Порсіенъ
Шато Шинон

удались его попытки добиться свободы судоходства по Шельдѣ. Еще тяжелѣе были послѣдствія его неудачъ въ сферѣ внутренней политики. Своими нововведеніями онъ оскорбилъ религіозныя чувства народа и нарушилъ сословныя права и привилегіи, сохраненіе которыхъ было имъ обѣщано и которыя составляли важнѣйшее условіе повиновенія народа. Безпорядки начались возстаніемъ студентовъ строго-католическаго и лишеннаго своихъ привилегій лувенскаго университета, но были подавлены силою. Затѣмъ слѣдовали нарушенія провинціальныхъ конституцій, отказъ отъ уплаты податей со стороны брабантскихъ сословій и нерѣшительныя мѣры со стороны правительства, послѣ чего предположенныя реформы то были приводимы въ дѣйствіе силою, то снова уступали мѣсто прежнему порядку вещей. Весьма многіе недовольные граждане выселились изъ страны. Сдѣланныя правительствомъ новыя уступки и возстановленіе формально упраздненнаго въ 1788 г. лувенскаго университета только увеличили смѣлость инсургентовъ, глава которыхъ, адвокатъ фан-дер-Ноотъ, объявилъ, что Брабантъ не признаетъ болѣе надъ собою власти Іосифа II. Эмигрировавшіе граждане вторглись въ Б., захватили врасплохъ многіе форты и нанесли австрійцамъ пораженіе при Турнгутѣ; 11 декабря 1789 вспыхнуло возстаніе въ самомъ Брюсселѣ, австрійскій гарнизонъ былъ принужденъ сдаться на капитуляцію и очистить крѣпость. 26 декабря брабантскіе государственные чины провозгласили независимость страны. Ихъ примѣру послѣдовали другія провинціи, 11 января 1790 была окончательно провозглашена «независимость Бельгіи», какъ самостоятельнаго государства, и во главѣ управленія поставленъ конгрессъ, который отвергъ сдѣланныя Австріею мирныя предложенія. Только Люксембургъ, гдѣ были стянуты австрійскія войска, подъ начальствомъ генерала Бендера, оставался еще во власти Австріи. По смерти Іосифа II, Леопольдъ II издалъ 3 марта 1790 г. прокламацію, въ которой обѣщалъ возстановленіе и гарантію прежнихъ конституцій. Такъ какъ это предложеніе было отвергнуто, то онъ желалъ рѣшить спорные пункты посредствомъ созванія въ Гагѣ конгресса, но и эта попытка не имѣла успѣха. Тогда сильный корпусъ австрійской арміи вступилъ въ Б. и покорилъ ее безъ особеннаго затрудненія. Государственное устройство, существовавшее подъ конецъ правленія Маріи Терезіи, было возстановлено. Правительство обнародовало амнистію, а новое сопротивленіе государственныхъ чиновъ было подавлено строгими мѣрами. Но этотъ короткій періодъ спокойствія кончился, какъ только начались французскія революціонныя войны. Битва при Жемаппѣ (7 ноября 1792) отдала во власть французовъ всю страну вмѣстѣ съ архіепископствомъ люттихскимъ. Хотя послѣ пораженія Дюмурье при Неервинденѣ (18 марта 1793) французы были вытѣснены изъ Б., и эрцгерцогъ Карлъ вступилъ въ управленіе въ качествѣ императорскаго намѣстника, но битва при Флерюсѣ положила навсегда конецъ австрійскому господству, а 9 іюля 1794 Пишегрю вступилъ въ Брюссель. Вскорѣ послѣ этого Б. была присоединена къ Франціи и раздѣлена на девять департаментовъ. Мирные договоры, заключенные въ Кампо-Форміо и Люневиллѣ, скрѣпили это завоеваніе. Послѣ того Б. раздѣляла всѣ судьбы Французской республики и имперіи, получила Code Napoléon и вся система ея управленія была совершенно сходна съ французскою. Паденіе Наполеона и первый Парижскій миръ 30 мая 1814 имѣли послѣдствіемъ то, что Голландія и Б., послѣ продолжавшагося нѣсколько мѣсяцевъ управленія послѣднею австрійскимъ генерал-губернаторомъ, были отданы принцу Вильгельму Фридриху Ораніен-Нассаускому, который 23 марта 1815 принялъ титулъ короля нидерландскаго, послѣ чего лондонскій трактатъ и впослѣдствіи рѣшенія Вѣнскаго конгресса 31 мая и заключительные его акты 9 іюня 1815 дали государственное устройство новому королевству. Затѣмъ къ нему были присоединены Люттихъ и нѣкоторыя части территоріи на Маасѣ, между тѣмъ, какъ Люксембургъ, въ качествѣ особаго великаго герцогства, вошелъ въ составъ Германскаго союза. По второму Парижскому миру 1815, южная граница Нидерландовъ была усилена нѣсколькими присоединенными къ ней вновь округами съ крѣпостями Филиппсвиллемъ и Маріенбургомъ и герцогствомъ Бульонскимъ.

24 августа 1815 г. была провозглашена новая нидерландская конституція и 27 сентября король Вильгельмъ I на королевской площади въ Брюсселѣ присягнулъ на вѣрность ей. Трудно примиримыя противорѣчія въ національности, языкѣ, вѣрѣ и образѣ жизни между реформатскимъ населеніемъ торговой Голландіи и строгокатолическимъ, занимающимся земледѣліемъ и ремеслами, населеніемъ Б., въ которой французскій языкъ принятъ парламентомъ, и образованными классами общества, ярко выступили при самомъ введеніи новой конституціи. Всего болѣе неудовольствія возбудило въ Б. предоставленіе королю исключительнаго завѣдыванія колоніями и то, что постоянные расходы, равно какъ средства для покрытія ихъ, вотировались только черезъ каждыя 10 лѣтъ, а ежегодному вотированію подлежали лишь расходы чрезвычайные. Сильное неудовольствіе возбудило также участіе Б. во всей суммѣ голландскаго государственнаго долга, признаніе полной свободы вѣроисповѣданій, безотвѣтственность министровъ, сведеніе гласности судопроизводства къ одному только обнародованію приговоровъ, наконецъ, способъ распредѣленія представительства между сѣверными и южными провинціями, по которому число представителей для обѣихъ главныхъ частей королевства назначалось равное, между тѣмъ какъ, по густотѣ населенія, изъ 110 депутатовъ на болѣе населенную Б. приходилось по меньшей мѣрѣ 68. Вообще конституція, особенно по отношенію къ провинціальнымъ государственнымъ чинамъ, назначавшимъ избирательныя коллегіи для выбора членовъ второй палаты генеральныхъ штатовъ, во всѣхъ существенныхъ своихъ постановленіяхъ сообразовалась только съ интересами и исторіей общественной жизни сѣверныхъ провинцій.

Вотъ почему могло случиться, что предложенный собранію голландскихъ генеральныхъ штатовъ и бельгійскихъ нотаблей проектъ конституціи голландскими представителями былъ принятъ единогласно, а большинствомъ бельгійскихъ отвергнутъ, такъ что только при помощи произвольнаго толкованія отрицательной подачи голосовъ нѣкоторою частью нотаблей, равно какъ при помощи фиктивнаго предположенія, что неучаствовавшіе въ голосованіи должны считаться подавшими утвердительный голосъ, удалось составить искусственное большинство для принятія конституціи. Понятно, что большая часть бельгійцевъ съ самаго начала стала считать конституцію насильно имъ навязанною и оппозиція была тѣмъ сильнѣе, что во главѣ ея стояло духовенство, оскорбленное установленіемъ равенства вѣроисповѣданій и предводимое гентскимъ княземъ епископомъ Морисомъ де-Брольи.

Конечно, нельзя отрицать, что и при голландскомъ управленіи было не мало сдѣлано для развитія матеріальнаго благосостоянія Б. Но съ другой стороны, государственные расходы, равно какъ ежегодный дефицитъ, все болѣе возрастали и правительство нашлось вынужденнымъ прибѣгнуть къ возвышенію налоговъ на предметы первой необходимости, а вслѣдъ затѣмъ и къ ненавистнымъ налогамъ на убойный скотъ и на муку (1821), которые въ такой сельскохозяйственной странѣ, какъ Б., были еще обременительнѣе, чѣмъ въ Голландіи. Къ этому присоединилось учрежденіе въ 1822 г., снабженнаго большими привиллегіями и въ своихъ первоначальныхъ операціяхъ безспорно благодѣтельнаго, синдиката погашенія долговъ, который, однако, при отсутствіи всякаго контроля, сталъ все болѣе и болѣе принимать характеръ ненавистнаго фискальнаго института. Всѣ эти нововведенія постоянно проводились въ генеральныхъ штатахъ значительнымъ большинствомъ голландскихъ представителей въ соединеніи съ министерской партіей бельгійскихъ депутатовъ. Правительство еще тѣмъ усилило оппозицію, что явно стремилось къ сліянію обѣихъ частей страны въ голландскихъ интересахъ. Болѣе всего оно заботилось о томъ, чтобы сломить сопротивленіе католицизма, но встрѣчало при обсужденіи духовныхъ дѣлъ, равно какъ дѣлъ народнаго просвѣщенія, большія затрудненія. Уже по поводу отказа нѣкоторой части духовенства отъ принесенія присяги на вѣрность конституціи возгорѣлась все болѣе и болѣе ожесточавшаяся полемика между католическо-бельгійской и голландской печатью. Строгія мѣры, принятыя противъ нѣкоторыхъ духовныхъ лицъ, изъ которыхъ многія подверглись судебному преслѣдованію, причемъ самъ князь-епископъ гентскій (1817) приговоренъ къ унизительному наказанію и лишенъ духовной юрисдикціи; вліяніе, которое правительство старалось пріобрѣсти на религіозное воспитаніе въ католическихъ школахъ посредствомъ ограниченія вліянія духовенства; упраздненіе учрежденныхъ епископами небольшихъ семинарій; наконецъ, учрежденіе совершенно изъятой изъ подъ духовнаго надзора такъ называемой философской коллегіи въ Лувенѣ, посѣщеніе которой сдѣлано было обязательнымъ для будущихъ кандидатовъ на духовныя должности и т. д.,—все это еще болѣе расширило бездну между правительствомъ и католической партіей. Разныя другія мѣропріятія поставили и либераловъ въ постепенно обострявшуюся оппозицію правительству. Особенное озлобленіе вызвали произведенныя въ 1818, 1819 и 1822 попытки сдѣлать и въ областяхъ со смѣшанными нарѣчіями обязательнымъ употребленіе голландскаго языка въ производствѣ всѣхъ судебныхъ и административныхъ дѣлъ; далѣе, устраненіе бельгійцевъ отъ государственной службы, такъ что напримѣръ, въ началѣ 1830 изъ 7 министровъ только 1, изъ 117 чиновниковъ министерства внутреннихъ дѣлъ только 11, изъ 102 чиновниковъ военнаго министерства только 3 и изъ 1573 пѣхотныхъ офицеровъ только 274 принадлежали къ уроженцамъ южныхъ провинцій.

Недовольство нашло свое выраженіе во многихъ органахъ бельгійской печати и еще болѣе усилилось, когда гарантированная конституціею свобода печати сдѣлалась почти призрачною, благодаря особымъ распоряженіямъ и тяжкимъ обвинительнымъ приговорамъ по дѣламъ печати, число которыхъ стало быстро увеличиваться. Всякая временная уступчивость была принимаема за слабость и усиливала притязанія; даже окончательное соглашеніе съ папскимъ престоломъ, въ 1827, состоявшееся на основаніи конкордата, заключеннаго между Наполеономъ и Піемъ VII, не на долго успокоило католическую партію. Когда явились новые поводы къ жалобамъ, то составилась коалиція между католической и либеральной оппозиціями, которая имѣла въ генеральныхъ штатахъ почти половину всѣхъ голосовъ. Тутъ только правительство согласилось на значительныя уступки, именно на отмѣну налоговъ на убойный скотъ и на муку, на отмѣну законовъ объ обязательномъ употребленіи голландскаго языка и на измѣненіе устава философской коллегіи въ Лувенѣ, несмотря на то, бюджетъ былъ принятъ только большинствомъ одного голоса. Между тѣмъ въ печати, въ особенности «Courier des Pays-Bas», съ возрастающею смѣлостью продолжали требовать удовлетворенія всѣхъ жалобъ. Кромѣ того, арестованный въ 1828 публицистъ Поттеръ далъ изъ тюрьмы толчекъ къ составленію множества петицій, которыми въ 1829 г. была завалена палата, и въ томъ же году въ большей части Б. образовались многочисленные конституціонные союзы. Раздраженное правительство 11 декабря 1829 отвѣтило на все это строгимъ законопроектомъ о печати. Прокламація короля называла конституцію добровольнымъ ограниченіемъ монархическихъ правъ и привиллегій, а всю оппозицію — дѣломъ немногихъ шарлатановъ и обманутыхъ ими лицъ. Должностнымъ лицамъ всѣхъ степеней приказано было, подъ угрозой увольненія, подписать впродолженіе двухъ сутокъ это королевское посланіе, и многіе чиновники, заявившіе себя сторонниками оппозиціи, были дѣйствительно уволены отъ своихъ должностей.

Новѣйшая исторія. При такомъ положеніи дѣлъ вспыхнула во Франціи Іюльская революція. Изъ Парижа прибыли въ Брюссель многочисленные эмиссары, которые прямо стали возбуждать народъ къ революціи. 24 августа 1830 г. предполагалось отпраздновать день рожденія короля иллюминаціей и фейерверкомъ, но ни того ни другого устроено не было. На слѣдующій день исполненіе оперы «Нѣмая изъ Портичи» («Фенелла») подало поводъ къ болѣе серьезному движенію. Многочисленныя толпы народа напали на типографію министерской газеты «National», разрушили и сожгли ее, опустошили дома ненавистнаго журналиста Либри - Баньяно, зданіе судебныхъ мѣстъ, дома министра юстиціи фан-Маанена и начальника полиціи. Послѣ безпорядковъ, продолжавшихся нѣсколько дней, быстро съорганизованная тѣмъ временемъ гражданская гвардія стала во главѣ возстанія, королевскіе гербы были сорваны и вмѣсто нихъ водружены брабантскія знамена. Подобные же безпорядки, вслѣдствіе которыхъ граждане всюду вооружились и учредили комитеты безопасности, происходили въ Люттихѣ, Вервье, Брюгге, Лувенѣ и другихъ большихъ бельгійскихъ городахъ. Затѣмъ изъ многихъ городовъ были отправлены въ Гагу, депутаціи. Еще не было и рѣчи объ основаніи независимаго Бельгійскаго государства; заявлялось лишь требованіе раздѣленія сѣверныхъ и южныхъ провинцій страны и удовлетворенія жалобъ. По полученію извѣстія объ этихъ событіяхъ, сыновья короля съ 5—6000 войска отправились въ Бильвордъ (въ 2-хъ часахъ отъ Брюсселя) и устроили тамъ свою главную квартиру. Но ни происходившія тамъ свиданія съ нотаблями столицы, ни появленіе въ Брюсселѣ среди баррикадъ пользовавшагося личною популярностью наслѣднаго принца Оранскаго, ни поданная имъ надежда на административное раздѣленіе не привели къ успокоенію умовъ, тѣмъ болѣе, что, какъ стало вскорѣ извѣстно, примирительный образъ дѣйствій наслѣдника престола возбудилъ въ Гагѣ и при дворѣ одно лишь неодобреніе.

13 сентября открыты были засѣданія Генеральныхъ штатовъ, въ которыхъ приняли участіе всѣ бельгійскіе депутаты, для совѣщанія о перемѣнахъ въ конституціи. Голландскимъ депутатамъ удалось однако отдалить окончательное рѣшеніе по этому предмету, и одинъ изъ бельгійскихъ депутатовъ баронъ де Стассаръ возвратился изъ Гаги въ Брюссель съ объявленіемъ о безуспѣшности переговоровъ съ правительствомъ, чѣмъ раздраженіе умовъ было доведено до крайности. Новое возстаніе, къ которому подалъ поводъ слухъ о предположенномъ нападеніи голландскихъ войскъ, имѣло послѣдствіемъ захватъ власти нисшими классами народа и ихъ вождями, послѣ чего всѣ должностныя лица были отставлены и учреждено временное правительство. Толпы народа, которымъ была дана нѣкоторая военная организація, стали производить нападенія на форпосты войскъ, собранныхъ въ Антверпенѣ подъ начальствомъ принца Фридриха, а съ другой стороны нѣкоторые брюссельскіе граждане, боявшіеся господства черни, предложили принцу занять городъ, представляя дѣло довольно легкимъ. Король изъявилъ на это свое согласіе, и принцъ Фридрихъ 21 сентября издалъ прокламацію, въ которой, между прочимъ, грозилъ главнымъ зачинщикамъ безпорядковъ и безпокойнымъ иностранцамъ наказаніемъ по всей строгости законовъ и кромѣ того приказалъ гражданской гвардіи снять принятые ею цвѣта. Это послужило лозунгомъ къ бою. 23 сентября принцъ, выступившій 21 числа изъ Антверпена съ 13—14000 чел., напалъ съ половиною своихъ войскъ на Брюссель и овладѣлъ верхнею частью города, но не могъ овладѣть нижнею его частью. Къ брюссельскимъ инсургентамъ, съ которыми соединилась толпа люттихскихъ гражданъ, подъ начальствомъ занявшаго впослѣдствіи должность министра президента Рожье, и которые нашли искусныхъ предводителей въ испанскомъ эмигрантѣ Хуанѣ фан - Галенѣ и французскомъ генералѣ Меллине, стала прибывать во время боя помощь изъ окрестныхъ мѣстъ, такъ что послѣ продолжавшейся четыре дня битвы принцъ былъ вынужденъ отступить съ весьма сильнымъ урономъ въ Мехельнъ. Послѣ этой побѣды, стоившей жизни 600 бельгійскихъ волонтеровъ, возстаніе быстро распространилось на всю Б. и 24 сентября въ брюссельской ратушѣ образовалось временное правительство, подъ предсѣдательствомъ Рожье, которое 4 октября провозгласило независимость бельгійскихъ провинцій и возвѣстило о предстоящемъ составленіи проекта конституціи и созваніи національнаго конгресса изъ 200 депутатовъ. Въ слѣдовавшіе затѣмъ дни провозглашена была свобода обученія, печати, вѣроисповѣданій, общественныхъ союзовъ и т. п. Въ тоже время великое герцогство Люксембургское было объявлено составною частью новаго государства.

Послѣ этого связь между Бельгіей и Голландіей была порвана навсегда и хотя принцъ Оранскій пытался укрѣпить Бельгію за своимъ домомъ объявленіемъ, что онъ готовъ управлять ею какъ независимымъ королевствомъ и стать во главѣ движенія, однако эта попытка не имѣла успѣха. Самъ король голландскій призналъ заявленіе принца недѣйствительнымъ и 24 октября объявилъ, что до рѣшенія, какое будетъ принято собравшимся въ Лондонѣ конгрессомъ великихъ державъ, онъ предоставляетъ Б. ея судьбѣ, а въ ожиданіи этого будетъ занимать своими войсками крѣпости Антверпенъ, Мастрихтъ и Ванлоо. Между тѣмъ (27 октября) бельгійскія войска вступили въ Антверпенъ, нарушивъ заключенную прежде съ комендантомъ тамошней крѣпости генераломъ Шассе капитуляцію, вслѣдствіе чего этотъ генералъ приказалъ бомбардировать городъ. Это еще болѣе расширило пропасть между Б. и Голландіей и вмѣстѣ съ тѣмъ вызвало горячіе протесты со стороны иностраннаго купечества. Въ самой Б. происходили тамъ и сямъ анархическія движенія черни. Но вскорѣ одержало перевѣсъ большинство, состоящее изъ духовенства, дворянства, землевладѣльческаго класса и купечества и настроенное въ пользу учрежденія независимой конституціонной монархіи, такъ что республиканская партія съ Поттеромъ во главѣ

какъ и партія желавшихъ соединенія Б. съ Франціей, должны были отойти на задній планъ. Собравшійся 10 ноября и открытый Поттеромъ національный конгрессъ провозгласилъ независимость Бельгіи подъ условіемъ особаго разсмотрѣнія отношеній къ Германскому союзу по дѣламъ Люксембурга, и учрежденіе конституціонной монархіи съ двумя палатами и съ устраненіемъ Оранскаго дома отъ бельгійскаго престола. Изъ 187 голосовъ только 13 было подано за республиканскую конституцію.

Между тѣмъ начались засѣданія лондонской конференціи, которая 4 ноября 1830 г. установила въ первомъ своемъ протоколѣ перемиріе, принятое обѣими сторонами, и 20 декабря признала раздѣленіе прежняго соединеннаго Нидерландскаго королевства. Дальнѣйшими протоколами отъ 20 и 27 января 1831 г. постановлены были общія условія раздѣла, но основанія его, принятыя гаагскимъ кабинетомъ (удержаніе границъ 1790 г. съ оставленіемъ Люксембурга, хотя онъ также участвовалъ въ революціи, за голландской короной и въ связи съ Германіей) были отвергнуты бельгійскимъ національнымъ конгрессомъ, а затѣмъ значительно измѣнены и конференціею. Въ этомъ измѣненномъ видѣ они стали извѣстны подъ названіемъ 18 статей. 3 февраля на бельгійскомъ конгрессѣ было приступлено къ избранію короля, причемъ кандидатура герцога Немурскаго 97 голосами изъ 192 взяла верхъ надъ кандидатурой герцога Лейхтенбергскаго, но уже 7 февраля конференція объявила о своемъ несогласіи на занятіе бельгійскаго престола какъ тѣмъ, такъ и другимъ кандидатомъ, а Людовикъ Филиппъ, съ своей стороны, также рѣшительно отвергъ избраніе своего сына. Это повело къ назначенію президента конгресса, барона Сюрле де Шокье, временнымъ регентомъ страны (23 февраля), вмѣсто существовавшаго до тѣхъ поръ временнаго правительства. Конституція была окончательно выработана 7 февраля. По совѣту Англіи, бельгійское министерство вступило съ принцемъ Леопольдомъ Саксенъ-Кобургскимъ въ переговоры относительно принятія имъ короны, и 4 іюня принцъ былъ избранъ конгрессомъ большинствомъ 152 голосовъ изъ 196 въ короли бельгійцевъ. Принцъ изъявилъ свое согласіе подъ условіемъ принятія упомянутыхъ 18 статей Бельгійскимъ конгрессомъ, и когда 9 іюля это принятіе состоялось, онъ 21 числа 1831 г. имѣлъ торжественный въѣздъ въ Брюссель, гдѣ принесъ присягу на вѣрность конституціи. Но теперь 18 статей отвергнуты были Голландіею, которая вначалѣ августа 1831 года послала въ Б. войско подъ начальствомъ принца Оранскаго, и не успѣвшія еще получить надлежащаго устройства бельгійскія войска были разбиты при Гассельтѣ и Лувенѣ и разсѣяны. Занятіе Брюсселя было предупреждено только быстрымъ вступленіемъ французскаго вспомогательнаго корпуса, послѣ чего, по настояніямъ пословъ Англіи и Франціи, голландскія войска отступили за-границу. Послѣ новыхъ переговоровъ, Голландіи предложены болѣе выгодныя условія въ постановленныхъ конференціею (6 октября) и объявленныхъ ненарушимыми 24 статьяхъ, по которымъ Люксембургъ и Лимбургъ были присоединены частью къ Б., частью къ Голландіи, и Б. должна была уплачивать ежегодно 8400000 флор. въ видѣ % по своему участію въ голландскомъ государственномъ долгѣ. Но такъ какъ Голландія отвергла и эти условія, въ то время какъ Б. приняла ихъ, то рѣшено было употребить противъ Голландіи принудительныя мѣры, а именно: блокаду Шельды и голландскихъ береговъ англо-французскимъ флотомъ и вторичное вступленіе французскихъ войскъ (15 ноября 1832) подъ начальствомъ маршала Жерара. Эти войска, послѣ 24-дневной осады, взяли занятую еще голландцами цитадель Антверпена, которая 1 января 1833 была передана Б. Прелиминарный договоръ, заключенный 21 мая 1833 между Англіей, Франціей и Голландіей, положилъ конецъ военнымъ дѣйствіямъ. До подписанія окончательнаго трактата, Голландіи предоставлено было временное владѣніе господствующими надъ Шельдой фортами: Лилло и Лифкенсгекъ, а Б. временное владѣніе Люксембургомъ, за исключеніемъ крѣпости и ея района, равно какъ и Лимбургомъ. Этотъ status quo продолжался пять лѣтъ, и Б. воспользовалась имъ для довершенія своего государственнаго устройства и поднятія своего благосостоянія.

Весьма важное значеніе имѣло изданіе закона объ общинномъ и провинціальномъ устройствѣ, вступившаго въ дѣйствіе въ 1836 г. Въ законѣ объ общинномъ устройствѣ произведены были въ 1842 г. перемѣны, изъ которыхъ главнѣйшая состояла въ томъ, что королю предоставлялось право назначать бургомистровъ также изъ лицъ, не принадлежащихъ къ назначенному общинными избирателями общинному совѣту. Впослѣдствіи это право было, однако, ограничено и автономіи общинныхъ и провинціальныхъ совѣтовъ, равно какъ кругу дѣятельности избираемыхъ послѣдними постоянныхъ коммиссій (deputations permanentes) предоставлена была широкая свобода. Принятый въ 1842 г. обѣими палатами законъ о первоначальномъ обученіи установлялъ обязанность общинъ заводить начальныя училища въ тѣхъ мѣстахъ, гдѣ было мало школъ, учрежденныхъ частными лицами, а вмѣстѣ съ тѣмъ опредѣлялъ отношеніе духовныхъ лицъ къ школамъ, формально предоставивъ имъ право духовной инспекціи. Главнѣйшія постановленія, касающіяся университетовъ, были изданы еще въ 1835 г. Но устройство средняго обученія было закончено только въ 1850 г., притомъ не въ пользу духовенства, вліяніе котораго было значительно ослаблено.

9 августа 1832 г. происходило бракосочетаніе короля Леопольда со старшей дочерью Лудовика-Филиппа, принцессой Луизой Орлеанской. Первый сынъ, родившійся отъ этого брака, умеръ, но послѣдовавшее затѣмъ рожденіе еще двухъ принцевъ (въ 1835 и 1837 гг.) обезпечило за кобургской династіей наслѣдованіе бельгійскаго престола. Благодаря браку короля, укрѣпилось и положеніе новаго королевства въ семьѣ европейскихъ государствъ. Тѣмъ легче было послѣ передачи антверпенской цитадели (въ январѣ 1833 г.) сдержать

стремленія партіи, требовавшей возобновленія войны съ Голландіей. Уже послѣ распущенія палаты депутатовъ въ апрѣлѣ 1833 г. большинство ея обнаружило болѣе готовности присоединиться къ миролюбивой политикѣ правительства. Перемѣна въ министерствѣ, послѣдовавшая въ августѣ того же года, устранила доктринерское министерство Лебо-Рожье и замѣнила его преимущественно клерикалами, вслѣдствіе чего какъ въ администраціи, такъ и въ палатахъ католическій элементъ пріобрѣлъ перевѣсъ. Во время господства торіевъ въ Англіи, съ конца 1834 г. до апрѣля 1835 г., возможность возобновленія войны опять сдѣлалась вѣроятнѣе и вынудила Б. къ дорогостоющимъ вооруженіямъ. Затѣмъ наступило болѣе спокойное время, впродолженіе котораго промышленность значительно поднялась. Спокойствію снова стала грозить опасность, когда въ исходѣ 1837 г. голландское правительство вздумало присвоить себѣ верховныя права въ Люксембургѣ, приступивъ къ эксплоатаціи грюневальдскаго лѣса. Протесты и военныя демонстраціи, равно какъ и рѣшительный тонъ Франціи и Англіи принудили гаагскій кабинетъ отказаться отъ этой попытки и бельгійскія войска оставили занятыя ими позиціи.

Послѣ возстановленія status quo въ маѣ 1833 г. лондонская конференція дѣлала лишь слабыя попытки къ продолженію переговоровъ, которые въ августѣ 1833 г. были прерваны и нѣкоторое время не возобновлялись. Только 18 августа 1836 г. Германскій союзъ изъявилъ свое согласіе на установленный въ 24 статьяхъ обмѣнъ Лимбурга на нѣкоторую часть Люксембурга, подъ условіемъ, что въ послѣднемъ съ бельгійской стороны не будетъ возведено никакихъ укрѣпленій. Гаагскій кабинетъ, подъ давленіемъ общественнаго мнѣнія голландскаго народа и его представителей, увидѣлъ, наконецъ, что ему не остается другого выбора, какъ изъявить свою готовность къ окончательному принятію 24 статей (14 марта 1838 г.). Первымъ послѣдствіемъ приведенія въ дѣйствіе этого договора съ бельгійской стороны долженствовало быть очищеніе Лимбурга и части Люксембурга, но въ Б. начались противъ этого горячіе протесты. Народные представители и сенатъ единогласно вотировали адресы къ правительству относительно сохраненія во что бы то ни стало неприкосновенности бельгійской территоріи. Голландія и Бельгія стали вооружаться, а между тѣмъ и Франція начала стягивать свои войска, чтобы поддержать окончательный протоколъ конференціи отъ 22 января 1839 г. Воинственное настроеніе въ Б. вслѣдствіе этого еще болѣе усилилось и бывшій польскій генералъ Скржынецкій назначенъ былъ дивизіоннымъ генераломъ. Противъ его назначенія протестовали посланники австрійскій и прусскій, на нѣкоторое время даже выѣхавшіе изъ Брюсселя. Въ виду единодушія великихъ державъ, король Леопольдъ уступилъ. Скржынецкій былъ уволенъ. Палаты, созванныя 16 февраля 1839 г., послѣ жаркихъ преній изъявили свое согласіе на заключеніе договора. Затѣмъ 19 апрѣля послѣдовало подписаніе его со стороны Б. и прочихъ державъ, тогда какъ Голландія подписала его еще 4 февраля. На этомъ основаніи состоялось, наконецъ, по договору 19 октября 1842 г., полное улаженіе конфликта и окончательное исполненіе относящихся сюда дополнительныхъ статей.

Внутри страны началась послѣ этого открытая борьба между либералами и католиками, которая раньше отстрочивалась только ради устройства внѣшнихъ дѣлъ. Нападки католиковъ, въ особенности духовенства, съ люттихскимъ епископомъ во главѣ, были направлены преимущественно противъ франмасоновъ. Напротивъ, либералы, главнымъ органомъ которыхъ въ печати былъ выходившій подъ редакціей Дево журналъ «Revue nationale», сдѣлали своимъ лозунгомъ избирательную реформу, уравненіе ценза городскаго и сельскаго, равно какъ умѣнье читать и писать въ качествѣ непремѣннаго условія для полученія права участвовать въ выборахъ. Послѣ выхода въ отставку, въ мартѣ 1840 года, католическаго министерства де Тё (Theux), мѣсто его было занято министерствомъ Лебо-Рожье, издавшимъ новый законъ объ амнистіи и заключившимъ заемъ въ 82 милл. франк., частью для погашенія долговъ, частью для промышленныхъ предпріятій.

17 марта 1841 сенатъ вотировалъ адресъ королю, приглашавшій его употребить соотвѣтствующія мѣры для устраненія раздора среди національнаго представительства, но это было истолковано какъ вызовъ и возбудило протесты многихъ общинныхъ совѣтниковъ. Когда же король отказалъ въ распущеніи обѣихъ палатъ или, по крайней мѣрѣ, сената, то министерство подало въ отставку, и послѣ небольшого промедленія составился новый кабинетъ, во главѣ котораго стояли Мюленере и Нотомбъ. Оно издало, при вступленіи своемъ въ должность, циркуляръ къ губернаторамъ провинцій, излагавшій основанія системы соглашенія. Эти примирительные принципы не помѣшали тому, чтобы борьба между двумя партіями на происходившихъ 8 іюня 1841 выборахъ, которыми существенно измѣнялся составъ палаты, приняла ожесточенный характеръ. Между тѣмъ открытъ былъ оранжистскій заговоръ, во главѣ котораго стояли генералъ Фандермееръ и отставной генералъ Фандерсмиссенъ.

Брюссельскій судъ присяжныхъ приговорилъ многихъ участниковъ заговора къ смертной казни, которую король замѣнилъ 20-лѣтнимъ тюремнымъ заключеніемъ, но Фандерсмиссенъ бѣжалъ изъ тюрьмы, послѣ чего былъ освобожденъ и Фандермееръ, вмѣстѣ съ нѣкоторыми другими, подъ условіемъ переселенія въ Америку. Въ интересахъ фландрской промышленности былъ заключенъ въ Парижѣ 16 іюля 1842 и въ 1845 году продолженъ на четыре года торговый договоръ, на основаніи котораго бельгійскіе полотняные товары были освобождены отъ установленнаго незадолго передъ тѣмъ возвышеннаго размѣра таможенной пошлины, взамѣнъ чего были уменьшены бельгійскія пошлины на французскія вина, шелковые товары и соль. Наконецъ, 1 сентября 1844 года состоялся торговый дого-

воръ съ Германскимъ таможеннымъ союзомъ, вообще значительно улучшившій торговое положеніе Б., хотя и причинившій нѣкоторый ущербъ бельгійской желѣзной промышленности. Затѣмъ слѣдовали торговые договоры съ Соединенными Штатами (10 ноябр. 1845) и съ Голландіей (29 іюля 1846), которые повлекли за собою большія перемѣны въ положеніи дѣлъ, созданномъ закономъ 1844 г. о дифференціальныхъ таможенныхъ пошлинахъ.

Важнѣйшимъ внутреннимъ дѣломъ кабинета Нотомба было проведеніе закона о первоначальномъ обученіи, принятаго палатами почти единогласно. Выборы 1843 года доставили во многихъ большихъ городахъ Бельгіи, до тѣхъ поръ выбиравшихъ ультрамонтанскихъ депутатовъ, побѣду либераламъ. Въ кабинетѣ Нотомба произведены были соотвѣтствующія этому перемѣны. Но все-таки министерство недолго просуществовало послѣ быборовъ 1845 года и во главѣ управленія сталъ членъ либеральной партіи фанъ де Вейеръ. Когда-же въ вопросѣ о среднемъ образованіи онъ выступилъ рѣшительнымъ защитникомъ прерогативъ свѣтской государственной власти, то между нимъ и его товарищами, особенно Малу и Деманомъ, подчинявшимися клерикальной партіи, произошелъ разрывъ, и въ 1846 г. образовался чисто католическій кабинетъ подъ предсѣдательствомъ де Тё. Въ томъ же году въ Брюсселѣ собрался для установленія единства и согласія въ дѣйствіяхъ конгрессъ 460 либераловъ, на которомъ особенное вниманіе обратилъ на себя льежскій адвокатъ Фреръ, бывшій потомъ министромъ финансовъ. Въ это же самое время въ Литтихѣ была отпразднована съ большимъ великолѣпіемъ 600-лѣтняя годовщина введенія праздника Тѣла Господня. Собравшіеся на этотъ праздникъ бельгійскіе и иностранные епископы воспользовались имъ для обсужденія новаго положенія дѣлъ и новыхъ средствъ къ устраненію задрудненій, грозившихъ католической партіи.

Выборы 1847 г. снова поставили либераловъ во главѣ управленія. Рожье, д'Оффшмидтъ, де Гаусси, Фейдтъ, Шазаль и Фреръ-Орбанъ, представители умѣреннаго направленія, вошли въ составъ новаго кабинета. Положеніе новаго министерства было затруднительно, потому что въ палатѣ депутатовъ окончательное рѣшеніе дѣлъ находилось въ зависимости отъ семи или восьми голосовъ; съ другой стороны, сенатъ, возобновленіе котораго должно было произойти позднѣе, еще не испыталъ на себѣ вліянія новаго поворота. Матеріальное благосостояніе страны тѣмъ временемъ достигло необыкновеннаго развитія. Средствами къ достиженію этой цѣли служили учрежденіе большаго числа земледѣльческихъ и ремесленныхъ школъ, образцовыхъ мастерскихъ, народныхъ библіотекъ, сберегательныхъ кассъ и разныя другія мѣропріятія на пользу рабочаго сословія. Въ вопросѣ о высшемъ образованіи, который въ тѣ же годы былъ рѣшенъ окончательно, министерство вело борьбу противъ духовенства съ благоразуміемъ и достоинствомъ.

Министерству Рожье удалось счастливо провести Б. сквозь революціонныя бури, обрушившіяся на западную Европу съ февраля 1848 г. Когда во Франціи разразилась катастрофа, король Леопольдъ предоставилъ свою корону въ распоряженіе націи. Этотъ поступокъ сильно повліялъ въ пользу сохраненія существующаго порядка вещей, обезоружилъ недовольныхъ и укрѣпилъ всеобщее довѣріе къ правительству и монархической власти. Палаты вотировали чрезвычайное возвышеніе налоговъ, составлявшее $^{1}/_{12}$ поземельнаго налога, далѣе, принудительный заемъ въ 25 милліоновъ франковъ и государственную гарантію для выпуска банковыхъ билетовъ на 30 милл. франковъ. Министры внесли въ палаты законопроекты, вслѣдствіе которыхъ избирательный цензъ былъ пониженъ до 20 флориновъ, установлена несовмѣстимость занятія должностей на государственной службѣ съ депутатскими полномочіями и отмѣненъ штемпельный налогъ на газеты. Благодаря всѣмъ этимъ реформамъ, революціонные элементы отчасти перешли въ противоположный лагерь, отчасти были нейтрализованы и сдѣланы безвредными.

Вслѣдствіе новыхъ избирательныхъ законовъ, палата депутатовъ была распущена и въ собравшейся новой палатѣ либерально-конституціонный элементъ получилъ весьма значительный перевѣсъ. Въ согласіи съ новымъ парламентомъ, министерство имѣло возможность въ слѣдующіе годы осуществить вполнѣ свою программу, хотя противная партія, съ исчезновеніемъ революціонныхъ опасностей, снова подняла голову и вызвала не одну жаркую парламентскую битву. Въ сессію 1850 г. былъ наконецъ рѣшенъ вопросъ объ организаціи средняго обученія. 11 октября 1850 г. скончалась отличавшаяся прекрасными качествами души королева Луиза, причемъ народъ обнаружилъ такое участіе и такую преданность династіи, которыя превратили этотъ печальный случай въ политическое событіе. Въ личномъ составѣ министерства съ половины 1850 г. произведено было много перемѣнъ, которыя однако нисколько не измѣнили общаго направленія его политики. Оно увидѣло себя въ довольно затруднительномъ положеніи, когда палаты въ 1851 г. приступили къ преніямъ объ уменьшеніи военнаго бюджета. Министерство рѣшилось однако присоединиться къ мнѣнію наиболѣе значительной части большинства и ограничить военные расходы суммою въ 25 милл. франковъ. Военный министръ, не допускавшій такого ограниченія, вышелъ въ отставку. Къ замѣчательнѣйшимъ мѣрамъ кабинета Рожье-Фрера, кромѣ вышеупомянутыхъ, принадлежали также отмѣна ремесленнаго налога для нѣкоторыхъ нисшихъ категорій ремеслъ, пониженіе почтовой таксы внутри страны (до 10 и 20 сантимовъ), учрежденіе національнго банка и установленіе налога на наслѣдства, получаемыя въ прямой линіи; для осуществленія послѣдней мѣры, король принужденъ былъ въ 1851 г. согласиться на распущеніе сената.

Государственный переворотъ 2 дек. 1851 заставившій множество французовъ искать убѣжища въ Б., повлекъ за собою для послѣдней опасность нарушенія дружественныхъ отношеній къ Франціи, особенно вслѣдствіе не-

годованія, возбужденнаго конфискаціей имуществъ Орлеанскаго дома, а также основанія многихъ антибонапартистскихъ журналовъ, руководимыхъ французскими эмигрантами. Благоразумный образъ дѣйствій бельгійскаго правительства, избѣгавшаго всякаго повода къ возбужденію неудовольствія Франціи, и въ особенности осторожный и строгій полицейскій надзоръ за эмигрантами оказали рѣшительное вліяніе на успокоеніе умовъ, опасавшихся завоевательныхъ плановъ со стороны Наполеона. При всемъ томъ, правительство сочло благоразумнымъ позаботиться о возможно лучшей организаціи арміи и внести въ палату требованія значительнаго кредита на устройство укрѣпленнаго лагеря при Антверпенѣ. Выборы 1852 г. принудили министерство подать въ отставку. Генрихъ де Брукеръ сталъ во главѣ новаго министерства, состоявшаго изъ умѣренно-либеральныхъ и большею частью не принадлежавшихъ къ палатѣ элементовъ, первымъ политическимъ дѣйствіемъ котораго было внесеніе законопроекта относительно наказанія за оскорбленіе иностранныхъ государей, который и былъ принятъ палатою. Кромѣ того, это министерство заключило торговый договоръ съ Франціей, а также конвенцію объ отмѣнѣ происходившей до тѣхъ поръ въ Б. въ обширнѣйшихъ размѣрахъ контрафакціи французскихъ сочиненій. Ко времени управленія того же кабинета относятся важныя событія въ иностранныхъ сношеніяхъ Б., а именно бракосочетаніе наслѣднаго принца герцога Брабантскаго съ австрійской принцессой (въ августѣ 1853), посѣщеніе брюссельскаго двора принцемъ Наполеономъ (въ февралѣ 1854) и свиданіе короля Леопольда съ франц. императоромъ въ Булонскомъ лагерѣ (въ сентябрѣ 1854).

Вслѣдствіе выборовъ 1854 г., король въ мартѣ 1855 призвалъ къ управленію, составленный изъ умѣренныхъ католическихъ элементовъ, кабинетъ, во главѣ котораго стали лично любимые королемъ депутаты де Декеръ (министръ внутреннихъ дѣлъ) и графъ Виленъ (министръ иностранныхъ дѣлъ). Стойкое патріотическое положеніе, занятое ими въ виду запугиваній французской печати, не въ состояніи было, однако, ни обуздать нетерпимости епископской партіи, ни сдержать напора либерализма. Внесенный ими законопроектъ о кредитѣ въ 9 милл. для окончанія укрѣпленій вокругъ Антверпена былъ принятъ съ большими ограниченіями. Болѣе счастливо вышло министерство изъ преній по поводу законопроекта, на основаніи котораго покушеніе противъ жизни иностраннаго государя наказывалось наравнѣ съ убійствомъ (въ мартѣ 1856). Хотя правительство своими либеральными мѣрами и смѣлымъ сопротивленіемъ клерикальнымъ притязаніямъ возвысило свою популярность, что особенно ясно выразилось при торжественномъ празднованіи 25-лѣтняго юбилея царствованія короля Леопольда, но министерство недолго удержалось. Партіи вступили между собою въ жаркую борьбу, когда въ 1857 году начались пренія по поводу крайне непопулярнаго законопроекта объ устройствѣ монастырей и благотворительныхъ учрежденій, предложеннаго еще въ 1854 г. и вновь внесеннаго, съ нѣкоторыми измѣненіями, министромъ юстиціи Нотомбомъ. Неудовольствіе достигло высшей степени, когда 20 мая обѣ главныя статьи закона были приняты большинствомъ 60 голосовъ противъ 41. Въ Брюсселѣ и во многихъ другихъ мѣстахъ произошли безпорядки, потребовавшіе вмѣшательства войска и гражданской гвардіи. Вслѣдствіе этого, палаты были закрыты, и министерство, послѣ первыхъ выборовъ общинныхъ совѣтниковъ, на которыхъ отразился протестъ населенія противъ закона о монастыряхъ, вышло въ отставку.

Новый либеральный кабинетъ, въ составъ котораго вошелъ опять Рожье, какъ министръ внутреннихъ дѣлъ, немедленно приступилъ къ распущенію второй палаты (10 декабря), вслѣдствіе чего отношеніе либеральной партіи къ католической, составлявшее 45 къ 63, измѣнилось въ отношеніе 70 къ 38. Министерству пришлось выдержать тяжелую борьбу при защитѣ наслѣдованнаго имъ отъ предшествовавшаго кабинета законопроекта о расширеніи и постройкѣ новыхъ укрѣпленій Антверпена. Мысль сдѣлать городъ Антверпенъ главнымъ опорнымъ пунктомъ государственной обороны Б. и вмѣстѣ съ тѣмъ расширить его территорію для удовлетворенія справедливымъ требованіямъ его жителей встрѣтила возраженія съ разныхъ сторонъ. Одни возставали, ссылаясь на гарантированный Бельгіей нейтралитетъ, другіе по стратегическимъ соображеніямъ, третьи, именно сами антверпенцы, по той причинѣ, что планъ увеличенія былъ недостаточно обширенъ. Вслѣдствіе всего этого законъ не прошелъ; но министры, однако, не поставили дальнѣйшаго существованія кабинета въ зависимость отъ принятія проекта. На выборахъ депутатовъ въ 1859 г. либеральная партія не усилилась, а меньшинство усилилось съ 38 до 46 (въ сенатѣ, однако, либералы оказались въ числѣ 31 противъ 27 католиковъ, вмѣсто прежняго отношенія 25 къ 29). Въ томъ же году обсуждался новый законопроектъ относительно укрѣпленія Антверпена и былъ принятъ послѣ бурныхъ преній. Одною изъ важныхъ реформъ, проведенныхъ министромъ финансовъ Фреромъ, была отмѣна такъ называемыхъ Octrois communaux или городскихъ пошлинъ (законъ 18 іюля 1860). Происшедшая вслѣдствіе этого убыль въ городскихъ доходахъ была покрыта учрежденіемъ общиннаго фонда, на который ассигнована опредѣленная сумма изъ казны. Кромѣ того, министерство Фрера-Рожье оказало странѣ существенную услугу отмѣною шельдской пошлины, установленной въ пользу Голландіи по заключенному съ нею мирному договору. Далѣе, оно могло справедливо гордиться тѣмъ, что, несмотря на расходы по возведенію укрѣпленій, на отмѣну городскихъ и шельдской пошлинъ, на обширныя публичныя работы и на возвышеніе въ 1863 г. жалованья всѣмъ служащимъ, государственный долгъ впродолженіе послѣднихъ шести лѣтъ увеличился только на 45 мил., подати же и налоги остались почти безъ перемѣны. Законъ 4 іюня 1861 г., предоставившій законное обращеніе французскому золоту и обязанный своимъ происхожденіемъ иниціативѣ палаты,

побудилъ министра финансовъ Фрера подать въ отставку; но онъ скоро возвратился на свой постъ. Несмотря на то, что правительство обнаруживало плодотворную дѣятельность во всѣхъ сферахъ государственной жизни, особенно же въ сношеніяхъ съ иностранными державами, оно не могло избѣжать горькихъ упрековъ со стороны клерикальной печати. Признаніе Итальянскаго королевства, равно какъ законопроекты относительно завѣдыванія суммами, назначенными на содержаніе бывшаго государственнаго университета въ Лувенѣ, и о контролѣ надъ управленіемъ церковными имуществами возбудили сильнѣйшія жалобы, которыя не преминули произвести свое дѣйствіе и правительственное большинство въ парламентѣ стало уменьшаться. Когда же 30 іюня 1864 г. либеральный депутатъ Ортсъ внесъ законопроектъ, требовавшій усиленія народнаго представительства соотвѣтственно увеличенію числа населенія, то разразилась цѣлая буря. Клерикальная оппозиція, почти уже достигшая большинства, не безъ основанія увидѣла въ означенномъ предложеніи явное намѣреніе усилить противную ей партію и объявила, что не будетъ болѣе участвовать въ преніяхъ, если правительство станетъ поддерживать законопроектъ. Такъ какъ, однако-же, такая поддержка была оказана министерствомъ, то правая сторона привела свою угрозу въ исполненіе и оставила палату, такъ что послѣдняя не могла принимать никакихъ рѣшеній. 13 іюля послѣдовало распущеніе палаты. Сенатъ незадолго передъ тѣмъ принялъ большинствомъ голосовъ предложеніе о выраженіи довѣрія къ министерству. Клерикальная партія употребила всѣ старанія, чтобы одержать побѣду на выборахъ (11 августа), но они дали либераламъ большинство 12 голосовъ.

10 декабря 1865 г. скончался основатель бельгійской династіи Леопольдъ I, благоразумному управленію котораго Б. обязана упроченіемъ своей политической самостоятельности и своимъ духовнымъ и матеріальнымъ развитіемъ; 17 декабря Леопольдъ II принесъ присягу на вѣрность конституціи. Единственный сынъ его Леопольдъ умеръ въ 1869 г., вслѣдствіе чего права престолонаслѣдія перешли къ брату короля, графу Фландрскому, женатому на дочери князя Антона Гогенцолерн-Зигмарингенскаго; отъ этого брака родился 3 іюня 1869 г. принцъ Балдуинъ, умершій при нѣсколько загадочныхъ обстоятельствахъ 23 января 1891 г. Наслѣдникомъ престола является теперь младшій братъ покойнаго принца Альбертъ, родившійся въ 1875 г.

Леопольдъ II оставилъ министровъ въ ихъ должностяхъ, и вскорѣ снова возгорѣлась борьба партій, потому что консервативно-либеральнымъ министрамъ пришлось вести борьбу не только съ правою клерикальною стороною, но также и съ крайнею лѣвою, которая становилась все настойчивѣе въ своихъ требованіяхъ. Послѣдняя съ особеннымъ рвеніемъ проводила мысль о необходимости реформы избирательныхъ законовъ (причемъ ее поддерживали, по соображеніямъ парламентской стратегіи, католики), далѣе относительно отмѣны закона 1842 г. о народныхъ школахъ и, въ особенности, уменьшеніе военныхъ расходовъ. Что касается избирательной реформы, то, на основаніи конституціи, она могла простираться только на назначеніе провинціальныхъ и общинныхъ совѣтниковъ, и въ этомъ смыслѣ правительство внесло въ мартѣ 1866 г. законопроектъ, по которому всякій цензъ для занятія извѣстныхъ мѣстъ отмѣнялся, а для тѣхъ гражданъ, которые могли представить свидѣтельства о трехлѣтнемъ посѣщеніи средней школы, налоговой цензъ понижался на половину. Принятіе законопроекта замедлилось до весны 1870 г. Для рѣшенія военнаго вопроса и имѣя въ виду согласовать устройство арміи съ принятой недавно системой обороны страны и съ успѣхами военной науки, военный министръ генералъ Гёттальсъ въ декабрѣ 1866 г. образовалъ коммиссію, состоявшую изъ офицеровъ и членовъ обѣихъ палатъ. Выработанные ею главные пункты состояли въ возвышеніи дѣйствительнаго состава арміи съ 80000 до 100000 чел. и ежегоднаго контингента съ 10000 до 13000 чел. Въ этомъ смыслѣ въ нояб. 1867 г. былъ внесенъ законопроектъ, вызвавшій сильную оппозицію. Но еще прежде, чѣмъ началось обсужденіе законопроекта, произошла, вслѣдствіе внутреннихъ несогласій, перемѣна въ личномъ составѣ министерства, и новый военный министръ генералъ Ренаръ сдѣлалъ въ проектѣ своего предшественника ту перемѣну, что срокъ службы былъ пониженъ съ 30 мѣсяцевъ на 27, а ежегодный контингентъ опредѣленъ только въ 12000 чел. Въ этомъ видѣ законъ былъ принятъ, 14 марта 1868 г., военный бюджетъ составлялъ почти 37 милл. фр.

Стремленіе прогрессивной партіи подвергнуть пересмотру законъ 1842 г. о начальномъ обученіи и ограничить предоставленное имъ духовенству содѣйствіе въ руководствѣ обученіемъ въ народныхъ школахъ постоянно служило поводомъ къ несогласіямъ въ средѣ палатъ, общинъ и провинціальныхъ совѣтовъ. При возникшихъ въ апрѣлѣ 1868 г. преніяхъ по этому предмету, глава кабинета Фреръ-Орбанъ объявилъ, что лично онъ принадлежитъ къ противникамъ подлежащаго пересмотру закона, но что онъ не могъ склонить своихъ товарищей къ согласію на пересмотръ и что въ настоящее время было бы невозможно и даже опасно изъять народную школу изъ сферы религіознаго вліянія. Даже позднѣе учрежденные курсы и народныя училища для взрослыхъ пришлось подчинить постановленіямъ общаго училищнаго закона, а слѣдовательно, и надзору духовенства. Непопулярность этой мѣры внесла раздоръ въ среду кабинета и принудила Фреръ-Орбана подать въ отставку. Его преемникъ Пирмецъ сдѣлалъ распоряженіе, чтобы упомянутыя училища были подчиняемы наблюденію духовенства или освобождаемы отъ него, по усмотренію общинныхъ властей.

Что касается отношеній къ иностраннымъ державамъ за тотъ же періодъ времени, то здѣсь прежде всего слѣдуетъ указать на многочисленныя проявленія дружественныхъ отношеній между Бельгіей и Англіей, особенно ярко выразившіяся во время поѣздки короля Леопольда въ Лондонъ, предпринятой въ концѣ

на 1866 года точно также не повліяла на международное положеніе Бельгіи, какъ и возбужденный въ слѣдующемъ году такъ называемый люксембургскій вопросъ. Бельгія, которая подписала подлежавшіе измѣненію трактаты 1839 года относительно Люксембурга, естественно была призвана къ участію въ конференціи державъ по этому вопросу. По трактату 11 мая 1867 г. всѣ державы, участвовавшія въ подписаніи прежнихъ договоровъ, приняли на себя обязательство относительно гарантіи нейтралитета Люксембурга, на Б. же, какъ на нейтральное государство, это обязательство распространено не было.

Болѣе серьезный характеръ имѣлъ возникшій между Б. и Франціей въ февралѣ 1869 такъ называемый желѣзнодорожный конфликтъ. Правительство внесло въ палату законопроектъ о томъ, чтобы на будущее время желѣзнодорожныя концессіи переуступались не иначе, какъ съ разрѣшенія правительства. Цѣлью законопроекта было желаніе помѣшать обществу Grand-Luxembourg уступить свою дорогу, на основаніи заключеннаго уже контракта, французской Compagnie de l'Est. Этотъ законопроектъ, внесенный по настоятельной необходимости и основательно мотивированный съ политической и народнохозяйственной точекъ зрѣнія, былъ благопріятно встрѣченъ обѣими палатами, но породилъ весьма серьезную напряженность отношеній между двумя сосѣдними правительствами. Вслѣдствіе переговоровъ, происходившихъ между французскимъ правительствомъ и бельгійскимъ министромъ финансовъ Фрер-Орбаномъ, 27 апр. состоялся протоколъ о передачѣ этого дѣла на разсмотрѣніе коммиссіи, составленной изъ представителей обѣихъ сторонъ и приведшей его къ благополучному окончанію. Вслѣдствіе оппозиціи католиковъ и ихъ союза съ радикалами, равно какъ неудовольствія многихъ либераловъ по поводу несогласія министерства на нѣкоторыя реформы, кабинетъ Фрер-Орбана, просуществовавшій почти 13 лѣтъ, вынужденъ былъ послѣ іюньскихъ выборовъ 1870 подать въ отставку. 2 іюля мѣсто его занялъ чисто католическій кабинетъ, президентомъ котораго сталъ баронъ д'Анетанъ. Первымъ дѣломъ новаго министерства было распущеніе обѣихъ палатъ и назначеніе новыхъ выборовъ (2 августа). Эти выборы доставили министерству большинство 73 голосовъ (считая въ томъ числѣ голоса нѣсколькихъ прогрессистовъ, избранныхъ по рекомендаціи католиковъ) противъ 51 во второй палатѣ и 33 голосовъ противъ 29 въ первой. Такой результатъ былъ почти совершенною неожиданностью, которой не мало содѣйствовало то, что въ это время началась война между Германіей и Франціей. Въ виду опасностей, грозившихъ извнѣ, внутренніе раздоры замолкли. Хотя политическая фракція, къ которой принадлежали до тѣхъ поръ новые министры, стремилась къ возможно большему сокращенію военныхъ расходовъ, но подъ вліяніемъ политическаго положенія Европы, она принуждена была временно отказаться отъ этого желанія, и когда 16 августа 1870 открылись засѣданія палатъ, то первымъ внесеннымъ ею законопроектомъ было требованіе кредита въ 15 милл. франковъ на покрытіе издержекъ, вызванныхъ мобилизаціей арміи. Въ самомъ началѣ войны Б. заявила обѣимъ воюющимъ державамъ, что она будетъ защищать всѣми силами нейтралитетъ своей территоріи, и соотвѣтственно этому получила отъ каждой изъ нихъ увѣреніе, что и онѣ будутъ уважать ея нейтралитетъ до тѣхъ поръ, пока онъ не будетъ нарушенъ противною стороною. Кромѣ того, Англія приняла Б. подъ свое особое покровительство, заключивъ съ Германіей и Франціей 9 августа договоръ, представлявшій новую гарантію сохраненія бельгійскаго нейтралитета. Еще до окончанія переговоровъ, вся бельгійская армія уже стояла подъ ружьемъ. Укрѣпленные города, особенно Антверпенъ, служившій базисомъ бельгійской оборонительной системы, были приведены въ оборонительное положеніе, на желѣзныхъ дорогахъ и другихъ путяхъ сообщенія былъ учрежденъ надлежащій надзоръ. Когда въ концѣ августа Мак-Магонъ повелъ свою армію въ Арденны, то 80000 бельгійскаго войска стояло въ пограничныхъ округахъ между Арлономъ и Шарлеруа для обезпеченія бельгійской территоріи. Событія около Седана, равно какъ слѣдовавшая за ними сдача крѣпостей Монмеди, Тіонвилля и Мезьера заставили тысячи французскихъ солдатъ перейти черезъ границу; всѣ они были немедленно обезоружены (за исключеніемъ офицеровъ, которымъ на честное слово предоставлена была свобода) и отправлены на жительство въ лагерь при Беверлоо, а впослѣдствіи въ укрѣпленія Антверпена, Люттиха и Диста, въ качествѣ военно-плѣнныхъ. Къ тѣмъ жертвамъ, которыя принуждена была наложить на себя Б. по случаю Франко-германской войны, принадлежало также запрещеніе вывоза оружія и другихъ военныхъ матеріаловъ. Старанія правительства добросовѣстно исполнить обязанности нейтралитета заслужили со всѣхъ сторонъ признательность.

По вопросамъ внутренней политики правительство внесло прежде всего законопроектъ объ избирательной реформѣ, по которому цензъ для общинныхъ выборовъ былъ пониженъ до 10, а для провинціальныхъ выборовъ до 20 фр. Въ распрѣ между Италіей и римскимъ престоломъ католическій кабинетъ, несмотря на подстрекательство ультрамонтановъ, тоже воздержался отъ всякаго вмѣшательства. Такую же осторожность выказало правительство по отношенію къ тѣмъ бѣглецамъ, которые, послѣ неудачнаго исхода парижскаго возстанія 1871 г., хотѣли укрыться на бельгійской территоріи и которымъ оно отказало въ правѣ убѣжища.

Назначеніе губернаторомъ Лимбурга бывшаго министра де Декера, скомпрометированнаго въ дѣлѣ обанкрутившагося банка Лангранда, повлекло за собою паденіе кабинета д'Анетана. Преемникомъ этого министерства былъ кабинетъ Тё-Малу (президентъ совѣта графъ де Тё, умершій въ 1874 г., остался безъ преемника), который старался, главнымъ образомъ, избѣгать вопросовъ, возбуждающихъ борьбу партій, и въ особенности по отношенію къ происходившимъ въ Германіи церковнымъ замѣшательствамъ держаться такого положенія, которое бы одинаково соотвѣтствовало какъ

бельгійскому государственному праву, такъ и потребности въ дружественныхъ международныхъ отношеніяхъ. Требованіямъ либераловъ объ упраздненіи поста посланника при папѣ, равно какъ объ изгнаніи графа Шамбора, потому что его присутствіе вызвало въ Антверпенѣ безпорядки,—правительство воспротивилось не менѣе рѣшительно, чѣмъ тенденціямъ безпокойныхъ умовъ, которые принадлежали къ его собственной партіи и черезчуръ горячо вступались за ватиканскую пропаганду. Въ вопросѣ объ устройствѣ арміи министерство Малу отнеслось къ введенію личной и всеобщей воинской повинности не менѣе отрицательно, чѣмъ либеральный кабинетъ Фрера; поэтому военный министръ Гильомъ нашелся вынужденнымъ подать въ отставку (въ декабрѣ 1872). Его преемникъ Тибо на время отказался отъ проведенія коренныхъ реформъ въ прусскомъ духѣ и заботился сначала лишь о томъ, чтобы сдѣлать систему замѣстительства по возможности безвредною, вслѣдствіе чего поставка рекрутъ для замѣщенія новобранцевъ была отнята у частной спекуляціи и предоставлена самому правительству. Законъ въ этомъ смыслѣ былъ изданъ 18 сентября 1873, а въ 1875 онъ былъ дополненъ новымъ закономъ, по которому установленная еще при либеральномъ министерствѣ въ 1870 г. пожизненная рента въ 150 франковъ для отбывшихъ полный срокъ воинской повинности была замѣнена ежемѣсячною выдачею 10 франковъ родителямъ милиціонера во время службы послѣдняго. Еще болѣе преградъ, чѣмъ либеральная-оппозиція, ставила конституціонно-католическому кабинету становившаяся все смѣлѣе агитація ультрамонтановъ, поддерживаемыхъ епископами и не признававшихъ никакихъ другихъ руководящихъ принциповъ, кромѣ силлабуса. Все болѣе усиливавшіеся избирательные подкупы клерикаловъ, имѣвшіе цѣлью преимущественно нарушеніе законовъ о цензѣ, принудили Малу внести для противодѣйствія имъ законопроектъ, который вторая палата приняла огромнымъ большинствомъ по исключеніи изъ него параграфа, допускавшаго возможность вліянія на выборы посредствомъ исповѣди. Между важнѣйшими мѣропріятіями кабинета 7 дек. 1871 заслуживаютъ особаго упоминанія еще слѣдующія: отмѣна пошлины на съѣстные припасы, покупка разныхъ желѣзнодорожныхъ линій у общества Grand Luxembourg, возобновленіе торговаго договора съ Франціей, урегулированіе употребленія фламандскаго языка въ судопроизводствѣ уголовныхъ судовъ и судовъ исправительныхъ и государственный заемъ въ 240 милл. Между тѣмъ какъ кабинетъ Малу разумно и осторожно преслѣдовалъ свои цѣли, всѣ либеральныя фракціи составили между собою союзъ, который распространялся на всѣ округи страны и имѣлъ цѣлью изъятіе общественнаго народнаго обученія изъ подъ всякаго надзора и содѣйствія духовныхъ властей. Отмѣна религіознаго обученія или нейтралитетъ оффиціальной школы сдѣлались съ этихъ поръ лозунгомъ либераловъ.

Выборы 11 іюня 1878 г. имѣли благопріятный для либераловъ результатъ и король немедленно составилъ новый кабинетъ, поставившій себѣ главной цѣлью реформу школьнаго дѣла. Новый школьный законъ, которымъ религіозное обученіе, хотя и исключалось изъ числа обязательныхъ предметовъ, но при этомъ духовенству предоставлялись школьныя помѣщенія для преподаванія закона Божія предъ началомъ учебныхъ часовъ или по окончаніи ихъ, былъ принятъ второю палатою 11 іюня 1879, послѣ жаркихъ и продолжительныхъ преній, а вскорѣ послѣ того и сенатомъ, при протестѣ всей правой стороны. Реформа, отнимавшая у церкви всякое право надзора надъ школою и предоставлявшая каждой общинѣ учреждать оффиціальную свѣтскую народную школу, подверглась какъ предъ обсужденіемъ этого закона, такъ равно во время и послѣ разсмотрѣнія его самымъ жестокимъ нападкамъ со стороны духовенства. Послѣднее не задумывалось прибѣгать къ самымъ недостойнымъ средствамъ, чтобы внушить своей паствѣ отвращеніе къ новымъ, «безбожнымъ» школамъ. Подстрекательства ультрамонтанской печати вызвали сопротивленіе весьма многихъ общинъ и провинціальныхъ управленій, и никогда еще съ 1830 года вражда партій не принимала такого рѣзкаго характера, какъ послѣ принятія такъ называемаго «злополучнаго школьнаго закона, который навязали странѣ невѣрующіе франмасоны». Правительство, дѣйствуя съ твердостью, энергически приступило къ осуществленію своего дѣла, противопоставило строгость сопротивленію непріязненныхъ ему бургомистровъ и провинціальныхъ властей и старалось побудить главу церкви, если не сломить сопротивленія епископовъ, то указать имъ границы законности и приличія.

Папа обнаружилъ готовность обуздать дѣйствія епископовъ и выразилъ имъ порицаніе. Фанатическій епископъ Турнэ даже былъ принужденъ сложить съ себя свой санъ. Когда же впродолженіе переговоровъ обнаружилось, что Римская курія вела двойную игру и вовсе не думала серьезно мѣшать агитаціи духовенства противъ школьной реформы, то правительство не задумалось прервать дипломатическія сношенія съ Ватиканомъ, отозвать своего посланника изъ Рима (5 іюня 1880 г.) и возвратить папскому нунцію Ванутелли его грамоты. Для разъясненія вопросовъ, касавшихся учрежденія новыхъ государственныхъ школъ и воздвигнутыхъ противъ нихъ клерикалами преградъ, равно какъ для того, чтобы выяснить взаимныя отношенія между оффиціальными и вольными клерикальными школами, учреждена была, на основаніи закона 3 мая 1880 г., парламентская коммиссія. Католическая оппозиція отказалась отъ всякаго участія въ ней, но труды коммиссіи раскрыли много мрачныхъ сторонъ въ дѣйствіяхъ служителей церкви.

Среди этой политической сумятицы, въ августѣ 1878 г., праздновалась серебряная свадьба бельгійской королевской четы, а впродолженіе всего лѣта 1880 г. происходили празднества по случаю пятидесятилѣтняго юбилея бельгійской независимости. Непріязнь епископовъ, отклонившихъ приглашеніе принять участіе въ празднествѣ и неудовольствіе ультрамонтановъ остались незамѣченными среди блеска, патріотическаго одушевленія и громкихъ выраженій искренней преданности династіи и созданному

въ 1830 г. государственному порядку, которыми сопровождались эти празднества. Національная промышленная и художественная выставка представили самое блестящее доказательство быстрыхъ успѣховъ, сдѣланныхъ страною въ области промышленнаго, художественнаго и научнаго творчества, равно какъ богатства и разнообразія произведеній ея почвы. Точно также помолвка и бракосочетаніе наслѣдника австрійскаго престола съ принцессой Стефаніей (10 мая 1881 г.), для чего палаты разрѣшили выдать 250000 франковъ, были встрѣчены всѣмъ народомъ съ радостнымъ и неподдѣльнымъ участіемъ.

Кромѣ реформы начальнаго обученія, кабинетъ Фрер-Орбана предпринялъ также реформу средняго обученія, и закономъ 15 іюня 1881 г. число содержимыхъ казною гимназій (Athénées) и среднихъ школъ было значительно увеличено. Равнымъ образомъ рѣшено было учредить 50 свѣтскихъ женскихъ училищъ. Далѣе, министерство нашло необходимымъ, въ видахъ устраненія ложныхъ показаній относительно имущественнаго ценза и внесенія въ избирательные списки лицъ, не имѣющихъ права участвовать въ выборахъ, измѣнить многіе законы о налогахъ, а также посредствомъ конверсіи 4½ процентнаго государственнаго долга въ 4 процентный и возвышенія нѣкоторыхъ косвенныхъ налоговъ, уничтожить дефицитъ, накопившійся во время клерикальнаго управленія. Министерству грозилъ серьезный кризисъ, когда въ іюлѣ 1881 года крайняя лѣвая сторона, до тѣхъ поръ ревностно поддерживавшая всѣ его мѣропріятія, при обсужденіи закона о провинціальныхъ депутаціяхъ внесла требованіе, чтобы избирательное право на общинныхъ и провинціальныхъ выборахъ распространено было на всѣхъ гражданъ, получившихъ школьное образованіе, безъ соображенія съ имущественнымъ цензомъ (adjonction des capacités). Правительство воспротивилось этой мѣрѣ; но угрожавшій разгорѣться конфликтъ былъ въ концѣ концовъ улаженъ обѣщаніемъ кабинета представить дѣло въ непродолжительномъ времени на разсмотрѣніе особой коммиссіи. Обнародованное въ половинѣ августа примирительное письмо папы къ епископамъ подавало основаніе надѣяться, что церковь сдѣлаетъ уступки и по вопросу о школьной реформѣ, такъ что правительству удастся привести къ благополучному окончанію это дѣло, имѣвшее цѣлью не ослабленіе религіознаго чувства, а только освобожденіе воспитанія юношества отъ вліянія духовенства. 14 мая 1882 года была закрыта парламентская сессія 1881—82 гг. и затѣмъ на 13 іюня назначены были дополнительные выборы. Они имѣли результатомъ усиленіе министерскаго большинства въ палатѣ и въ сенатѣ.

Но выборы 1884 года дали клерикальное большинство. Несмотря на всю неожиданность этого переворота, не трудно было понять, чѣмъ онъ былъ вызванъ. Проклятія, которыми гремѣла церковь противъ новаго школьнаго порядка, глубокое впечатлѣніе, оставленное разрывомъ съ папскимъ престоломъ въ умахъ католическаго населенія, раздоръ, внесенный приведеніемъ въ дѣйствіе школьнаго закона въ каждое селеніе и почти въ каждую семью, настоящее военное положеніе, установившееся вслѣдствіе того же закона между правительствомъ и сотнями общинныхъ совѣтовъ, а также шестью изъ числа девяти существовавшихъ провинціальныхъ управленій,—все это не могло пройти безслѣдно. Къ этому присоединилось еще то, что, не смотря на громадную затрату энергіи и денежныхъ средствъ, многія изъ вновь учрежденныхъ «безбожныхъ», по клерикальной терминологіи, школъ, остались безъ учениковъ, между тѣмъ какъ, по отчету министра финансовъ, въ государственномъ бюджетѣ оказался дефицитъ по обыкновеннымъ расходамъ въ 26 и по чрезвычайнымъ въ 41 милліонъ, причемъ на расходы по одному министерству народнаго просвѣщенія потребовалось болѣе 22 милл.

16 іюня мѣсто кабинета Фрер-Орбана заняло министерство, которое Малу составилъ изъ католическихъ элементовъ; министерство народнаго просвѣщенія не было оставлено въ качествѣ самостоятельнаго учрежденія, а сдѣлано только отдѣленіемъ министерства внутреннихъ дѣлъ. Чтобы получить большинство и въ сенатѣ, Малу распустилъ его и назначилъ на 8 іюля новые выборы. Въ результатѣ ихъ оказалось, что клерикалы пріобрѣли въ сенатѣ большинство въ 17 голосовъ. Министерство, едва успѣвъ вступить въ отправленіе своихъ обязанностей, приступило къ исполненію своей главной задачи, именно къ совершенному уничтоженію организаціи народнаго обученія, съ такимъ трудомъ введеннаго либералами, и вообще всего, что имѣло отношеніе къ этой организаціи. Немедленно по открытіи парламентской сессіи оно выступило съ законопроектомъ, на основаніи котораго государство прекращало выдачу пособій на содержаніе начальныхъ школъ, и общинамъ предоставлялось на выборъ: или содержать на свой счетъ собственныя общинныя школы, или посылать дѣтей школьнаго возраста въ существующія частныя школы, которыя находились подъ руководствомъ духовенства и въ которыхъ преподавателями были монахи и монахини. Этотъ школьный законъ былъ принятъ палатами 20 сентября 1884, а въ исходѣ 1885 г. изъ 1933 школъ, учрежденныхъ на основаніи отмѣненнаго теперь закона, 877 были уже закрыты (къ нимъ присоединились 228 дѣтскихъ садовъ и 1079 школъ для взрослыхъ); а взамѣнъ ихъ открыто 1465 монастырскихъ школъ (съ 2757 учителями—монахами и монахинями); 5316 изъ числа прежнихъ учителей было уменьшено содержаніе и 880 учителей было уволено съ выдачей единовременнаго пособія.

На ряду съ уничтоженіемъ государственныхъ начальныхъ школъ, кабинетъ Малу озаботился о скорѣйшемъ осуществленіи и другой своей задачи, а именно, о возстановленіи дипломатическихъ сношеній съ папскимъ престоломъ. Спустя нѣсколько недѣль, въ Брюсселѣ опять появился папскій нунцій. Этотъ переворотъ въ политическомъ положеніи, въ особенности новый школьный законъ, вызвали въ либеральномъ лагерѣ сильнѣйшее возбужденіе.

31 августа въ Брюсселѣ должны были собраться со всѣхъ концовъ страны либеральныя общества, чтобы массою двинуться по брюссельскимъ улицамъ, подъ предлогомъ подачи королю адреса противъ новаго школьнаго закона и чтобы показать противникамъ могущество и жизненную силу побѣжденной партіи. Движеніе этой процессіи совершилось столь же торжественно, какъ и спокойно. Менѣе счастливы были торжествующіе католики, когда спустя недѣлю послѣ того, они вздумали противопоставить либеральной демонстраціи столь же многочисленную католическую процессію съ ультрамонтанскими эмблемами; при этомъ произошли столкновенія, которыя остановили шествіе до окончанія его. Волненіе, вызванное во всей странѣ этими событіями и особенно надменный образъ дѣйствій министровъ Жакобса и Вёсте, возбудившій негодованіе даже въ средѣ умѣренныхъ католиковъ, а также то обстоятельство, что общинные выборы 19 октября доставили побѣду либераламъ, принудили короля пожертвовать означенными министрами и при этомъ случаѣ уволить также и главу кабинета Малу.

Законодательная дѣятельность впродолженіе парламентскихъ сессій 1884—85 и 1885—86 была часто прерываема сильными взрывами страстей, отличающими борьбу политическихъ партій, но представила мало замѣчательнаго. Можно только упомянуть о единогласномъ принятіи постановленій Берлинской конференціи по африканскимъ дѣламъ и о послѣдовавшемъ въ 1885 г. рѣшеніи палатъ предоставить королю Леопольду II полномочіе принять титулъ государя страны Конго. Леопольдъ назначилъ африканскаго путешественника Стэнли губернаторомъ этой страны и учредилъ для нея особое министерство, имѣвшее мѣстопребываніе въ Брюсселѣ. 2 мая 1885 г. произошло открытіе въ Антверпенѣ всемірной выставки.

Въ мартѣ 1886, подъ вліяніемъ соціалистской агитаціи, происходили въ промышленныхъ центрахъ страны, въ Люттихѣ, Шарлеруа и проч. демонстраціи рабочаго класса противъ работодателей, изъ которыхъ многіе крайне эксплоатировали своихъ рабочихъ, особенно женщинъ и дѣтей. Эти демонстраціи не разъ оканчивались насиліями и всякаго рода революціонными эксцессами, такъ что спокойствіе могло быть возстановлено только при содѣйствіи войска. Вмѣстѣ съ тѣмъ правительство учредило, для изслѣдованія грознаго движенія, коммиссію изъ 35 членовъ, которая занялась подробнымъ изслѣдованіемъ разныхъ неустройствъ, подавшихъ поводъ къ возникновенію рабочаго кризиса и разсмотрѣніемъ жалобъ и требованій рабочихъ всѣхъ профессій, причемъ ей вмѣнено было въ обязанность выслушивать одинаково, какъ работодателей, такъ и самихъ рабочихъ.

Возбужденіе умовъ, вызванное мартовскими событіями, интересъ, съ которымъ публика слѣдила за дѣятельностью рабочихъ союзовъ, стремившихся образовать сильную политическую партію, и вниманіе, которое всѣ обращали на получаемыя безпрерывно извѣстія о новыхъ стачкахъ, новыхъ соціалистскихъ митингахъ и новыхъ проектахъ реформы,—все это способствовало тому, что положеніе министерства не было поколеблено до общихъ іюньскихъ выборовъ, которые еще сильнѣе дали почувствовать либеральному меньшинству, что господство католиковъ еще не клонится къ упадку. Дѣйствительно, вслѣдствіе перехода Гента на сторону консерваторовъ, большинство министерской партіи возросло на выборахъ 10 іюня съ 36 до 65. Тронная рѣчь, произнесенная при открытіи палатъ 9 нояб. 1886, возвѣщала внесеніе законопроектовъ объ улучшеніи положенія рабочихъ, подавала надежду на королевскую амнистію для осужденныхъ рабочихъ и признавала необходимость измѣненія рекрутской системы, но не содержала въ себѣ никакого упоминанія объ измѣненіи избирательнаго права. Лозунгомъ радикаловъ и рабочихъ было введеніе всеобщаго избирательнаго права и личнаго отбыванія воинской повинности, взамѣнъ системы замѣстительства, которая доставляла массамъ столичнаго пролетаріата доступъ въ армію. Коммиссія для изслѣдованія положенія рабочихъ окончила въ январѣ 1887 г. составленіе закона о страхованіи противъ несчастныхъ случаевъ. Въ Гентѣ и другихъ мѣстахъ снова происходили рабочіе безпорядки. Въ виду возникшей опасности новой войны между Германіей и Франціей, правительство, для защиты нейтралитета страны, предприняло сооруженіе новыхъ укрѣпленій по Маасу и усиленіе артиллеріи, такъ какъ бельгійская армія, численный составъ которой не превышалъ 40000 чел., не въ силахъ была бы помѣшать вторженію непріятельскаго войска.

Литература: «Exposé de la situation du royaume, publié par le ministre de l'intérieur» (Брюссель, 1852 — 78); «Documents statistiques, recueillis par le ministère de l'intérieur» (т. 1—14, Брюссель, 1857 — 70); Scheler, «Annuaire statistique et historique belge» (Брюсс., 1854 — 68); Nothomb, «Essai historique et politique sur la révolution belge» (4 изд., 2 т., Брюсс., 1876); Juste, «Histoire de la Belgique» (4 изд., 2 т., Брюссель, 1868); его же, «Histoire du congrès national ou de la fondation de la monarchie belge» (3 изд., 2 т., Брюсс., 1880); его же, «Les fondateurs de la monarchie belge» (т. 1 — 25, Брюссель, 1866 — 81); «La révolution belge de 1830 d'après des documents inédits» (2 т., Брюссель, 1872); Thonissen, «La Belgique sous le règne de Leopold I» (2 изд., Лувенъ, 1862); Horn, «Bevölkerungs-wissenschaftliche Studien aus B.» (т. 1, Лейпц., 1854); Joudrain, «Dictionnaire de géographie historique du royaume de Belgique» (Брюссель, 1868—89); Meulemance, «La Belgique, ses ressources agricoles, industrielles et commerciales» (Гентъ, 1865); van Bruyssel, «L'industrie et le commerce en Belgique» (Брюсс., 1868); его же, «Histoire du commerce et de la marine en Belgique» (3 т., Брюсс., 1861—64), «Annuaire statistique de la Belgique» (оффиціальное изданіе «Patria Belgica», изд. Е. Фан-Беммелемъ 3 т., Брюсс., 1873—75); Фан-Беммеля, «Belgique illustrée» (Брюсс., 1878); Genonceaux, «La Belgique physique, politique, industrielle et commerciale» (Брюсс.' 1878); Hymans, «La Belgique contemporaine» (Монсъ, 1880); его же, «Histoire parlementaire de la Belgique 1831—80» (5 т., Брюсс.,

1878—80); Verkamer, «Histoire du peuple belge et de ses institutions» (Брюсс., 1880); Naméche, «Histoire nationale» (т. 1—3, Лувенъ, 1880—82); E. Poullet, «Histoire politique interne de la Belgique» (Лувенъ, 1879); Oetker, «Belg. Studien» (Штуттг., 1876); Gatti de Gamond, «Histoire de la Belgique» (3 изд., Брюсс., 1880); Бедекера, «B. und Holland» (15 изд., Лейпцигъ, 1880); Kups, «Guide to Belgium» (Лонд., 1881); Роденберга, «B. und die Belgier» (Берл., 1881); Moke, «Histoire de Belgique» (7 изд.; продолженіе того же сочиненія Е. Губерта, Брюссель, 1881); Laveleye, «Le congrés national de la Belgique 1830—31» (Брюсс., 1880); Hochstein, «Dictionnaire géographique belge, contenant la nomenclature complète des communes et hameaux» (Брюсс., 1882); Joanne, «Belgique» (Парижъ, 1883); Vauters, «La Belgique ancienne et moderne» (Брюссель, 1882); Leroi, «Géographie générale de la Belgique» (Намюръ, 1885); Barlet, «Histoire du commerce et de l'industrie de la Belgique» (Мехельнъ, 1885); Le Monnier, «La Belgique» (Парижъ, 1887); Реклю, «Земля и Люди» (т. IV, Спб., 1880).

Бельграмъ (Даніилъ)—псевдонимъ польскаго политическаго дѣятеля XVIII вѣка, князя Адама Чарторыжскаго, генерала земель подольскихъ. Подъ этимъ именемъ князь издалъ комедію подъ загл.: «Mniejszy koncept jak przysługa» (1774).

Бельгранъ (Мари Франсуа Эжень Belgrand)—французъ. инженеръ, род. въ Эрви въ 1810 г., † въ Парижѣ въ 1878 г.; окончивъ курсъ въ Collège Louis-le-Grand, Б. поступилъ въ 1831 г. въ École des ponts et chaussées. Въ бытность свою студентомъ названной школы, однажды, во время практическихъ занятій, внезапно наступившее половодье снесло мостъ, только что наведенный молодымъ Б. Случай этотъ заставилъ его призадуматься, и тутъ ему впервые пришла мысль о томъ значеніи геологическаго строенія почвы, какое оно имѣетъ въ гидрологіи. Съ тѣхъ поръ Б. занялся спеціально этимъ вопросомъ и результатомъ его занятій явился въ 1846 г. докладъ, представленный имъ чрезъ посредство Араго въ академію наукъ: «Etudes hidrologiques dans la partie supérieure du bassin de la Seine», создавшій ему извѣстность. Случай не замедлилъ также позволить ему на практикѣ осуществить высказанныя имъ предположенія: въ 1850 г. ему было предложено снабдить Аваллонъ водой, что и было имъ исполнено въ совершенствѣ и въ самое короткое время. Этотъ успѣхъ побудилъ Гаусмана, префекта Сены, сдѣлать Б. такое же предложеніе о снабженіи водой столицы. Втеченіе 3-хъ мѣсяцевъ проектъ былъ готовъ. Парижъ до тѣхъ поръ получалъ лишь 90000 куб. метр. воды въ день, доставляемой отчасти изъ Сены, отчасти изъ Уркъ (Ourcq), т. е. въ первомъ случаѣ зараженной гніющими органическими отбросами, а во второмъ—насыщенной сѣрнокислой известью, причемъ незначительная высота резервуаровъ дѣлала доставку воды въ болѣе высокіе кварталы крайне затруднительною. Бельгранъ избѣгъ всего этого, проведши воду изъ Дюи (Dhuis), притока Марны, и Ваннъ, притока Йонны. Одинъ водопроводъ длиною въ 131 км. проводитъ воду отъ перваго изъ этихъ источниковъ въ резервуаръ, расположенный на высотахъ Менильмонтенъ и заключающій до 100000 куб. метр. воды; второй—отъ р. Ваннъ, длиною въ 173 км., въ другой резервуаръ на Монсури (275000 куб. метр.); въ общемъ оба доставляютъ 370000 куб. м. воды чистой, свѣжей и притомъ съ такой высоты, которая вполнѣ достаточна для подъема ея на самые высокіе этажи. Двойная система каналовъ служитъ для проведенія воды въ частныя помѣщенія. Вся эта гигантская работа стоила городу до 100 милліоновъ франковъ. Второе замѣчательное предпріятіе, предложенное Б-мъ, былъ его проектъ устройства въ Парижѣ сѣти канавъ и стоковъ для воды, что однакожъ, за недостаткомъ денегъ, должно было быть отложено въ долгій ящикъ. Кромѣ этихъ работъ, Бельгранъ никогда не оставлялъ своихъ занятій по гидрологіи. Труды его были достойно оцѣнены: въ 1867 году онъ сдѣланъ главнымъ инспекторомъ путей сообщенія и директоромъ водоснабженія въ Парижѣ, въ 1871 г. Б. получилъ командорскій крестъ Почетнаго Легіона, а въ слѣдующемъ году избранъ членомъ академіи наукъ, на мѣсто Дюмериля. Кромѣ массы замѣтокъ и статей въ «Annales des ponts et chaussées» (1846—1877), «Bulletin de la société géologique de France» (1846—74), «Comptes rendus de l'Académie des sciences» (1870—1878) и друг. имѣются печатные его труды: «Recherches statistiques sur les sources du bassin de la Seine etc.» (1854), «Carte géologique et hydrologique du bassin de la Seine» (1854), «Documents relatifs aux eaux de Paris» (1858), «Les Eaux et les Aqueducs romains» (1875) и мн. др.

Бельджіоіозо (Belgioioso)—городъ въ итал. провинціи Павіи и округѣ того же имени (въ Ломбардіи), въ плодородной равнинѣ между По и нижней Олоной, на желѣзной дорогѣ Павіа-Кремона-Брешіа, въ 13 км. къ В. отъ Павіи. Б. имѣетъ 4600 жит. Здѣсь находятся: построенный герцогомъ Галеаццо II миланскимъ около 1460 г. акведукъ и изящный дворецъ, окруженный великолѣпными садами и построенный въ XV стол. графомъ Барбіано д'Эсте, получившимъ въ ленное владѣніе Б., который былъ тогда сдѣланъ княжествомъ. Въ настоящее время этотъ дворецъ принадлежитъ миланскому княжескому роду Б. Въ немъ содержался взятый въ плѣнъ въ битвѣ при Павіи (1525) французскій король Францискъ I.

Бельджіоіозо (Христина, княгиня Belgioioso)—итал. писательница, патріотка, дочь Джеронимо Исидоро маркиза Тривульціо, род. 1808; воспитывалась въ монастырѣ и въ 1824 вышла замужъ за князя Эмиліо Барбіано Б. Несчастливая въ этомъ бракѣ, княгиня занялась политикой и сдѣлалась покровительницей карбонаріевъ. Когда волненія, происходившія въ 1830 въ Романьѣ, ни къ чему не привели, она отправилась въ Парижъ, основала въ 1843 «Gazetta italiana» и въ 1845 еженедѣльное изданіе «Ausonia»; кромѣ того, писала статьи для «Constitutionnel» и «Democratie pacifique». Она перевела также на французскій языкъ сочиненіе Вико «Scienza nova» и издала анонимное сочиненіе: «Essai sur la formation du dogme

catholique» (4 т., Парижъ, 1846). Когда Пій IX пробудилъ надежды итальянскихъ патріотовъ, княгиня поспѣшила возвратиться въ отечество и, переѣзжая изъ одной мѣстности въ другую, всюду возбуждала, съ увлекательнымъ краснорѣчіемъ, къ борьбѣ за независимость. Послѣ вспыхнувшей въ Миланѣ въ мартѣ 1848 революціи, она сформировала на собственный счетъ отрядъ волонтеровъ и высадилась съ нимъ въ Ливорно, чтобы оттуда отправиться въ піемонтскій лагерь при Мантуѣ. По взятіи Милана австрійцами (6 авг. 1848), за которымъ послѣдовали изгнаніе княгини и конфискація ея имѣній, она продолжала трудиться на пользу итальянскаго дѣла въ Парижѣ и Туринѣ. Въ началѣ 1849 г. княгиня отправилась въ Римъ и приняла здѣсь дѣятельное участіе въ революціонныхъ событіяхъ. По взятіи города французами, она черезъ Мальту отправилась въ Аѳины, отсюда черезъ Смирну въ Константинополь и около двухъ лѣтъ провела на Востокѣ, гдѣ написала для журнала: «National» свои интересныя «Souvenirs d'exil». Когда по амнистіи, изданной въ маѣ 1856, ей были возвращены ея имѣнія, она возвратилась въ Парижъ, гдѣ издала между прочимъ: «Emina. Récits turco-asiatiques» (2 т. Парижъ, 1856) и «L'Asie mineure et Syrie» (2 т. Парижъ, 1858; 2 изд. 1861), въ которыхъ разсказываетъ о своихъ приключеніяхъ и впечатлѣніяхъ во время путешествій по Малой Азіи, Сиріи и Святымъ мѣстамъ. Въ 1859 г. исполнились наконецъ патріотическія желанія княгини. По соглашенію съ туринскимъ правительствомъ, она объѣхала всю Италію, пропагандируя во всѣхъ городахъ планы Кавура. Послѣ заключенія Виллафранкскаго мира, она основала въ Миланѣ журналъ «Italia», съ которымъ впослѣдствіи переселилась въ Туринъ; точно также она содѣйствовала основанію миланской газеты «Perseveranza». Бельджіоіозо скончалась въ Миланѣ въ 1871 году.

Бельдяжки—сельцо Орловской губ. кромского у., въ 8 верстахъ къ Ю. отъ Кромъ. Въ юрскихъ глинахъ залежи сферосидерита, а выше въ мѣловыхъ пескахъ два пласта богатаго фосфорита; все покрыто сверху бѣлыми мѣлоподобными мергелями.

Бельёль (Beloeil)—деревня въ округѣ Атъ бельгійской провинціи Геннегау, станція линіи Глатонъ-Атъ бельгійскихъ государственныхъ желѣзныхъ дорогъ, съ 2708 жителей и дворцомъ князя де Линя, славящимся своими художественными богатствами и садами; планъ садовъ составленъ въ 1711 г. французскимъ художникомъ Ленотромъ.

Бельке (Густавъ)—польскій натуралистъ; авторъ сочиненій: «Mastologja czyli Historja naturalna zwierząt ssących, obejmująca opisy ich rodzajów, gatunków i odmian» (Вильно, 1849), «Rys historji naturalnej Kamieńca Podolskiego» (Варшава, 1859); «O owadach szkodliwych gospodarstwu wiejskiemu» (Житоміръ, 1861). Кромѣ того, Б. издалъ переводныя сочиненія: «Jerzy Cuvier i jego prace przez Flourensa» (Вильно, 1851) и «Historja Nauk przyrodzonych podług ustnego wykładu Jerzego Kiuwiera (Cuvier) ułożona i uzupełniona przez P. Madelen de St. Azy» (Вильно, 1864—55).

Бельке (Іосифъ Игнатій)—секретарь кабинета польскаго короля Станислава Августа Понятовскаго, издавшій въ 1783—1787 восьмитомный, переведенный съ французскаго: «Nowy dykcjonarz historyczny». Послѣдній томъ написанъ В. Карчевскимъ.

Белькреди (Belcredi)—древній итальянскій дворянскій родъ, владѣющій теперь помѣстьями въ Моравіи и Силезіи. Главою его состоитъ Эгбертъ, гр. Б., выдающійся членъ феодальной партіи. Онъ родился въ 1816 г., служилъ въ арміи, въ 1838 вступилъ во владѣніе родовыми помѣстьями. Съ тѣхъ поръ онъ часто являлся представителемъ феодаловъ на моравскомъ сеймѣ, гдѣ твердо и рѣшительно держался клерикально—феодальной политики. Въ 1873 г. былъ избранъ въ рейхсратъ, но здѣсь не принималъ активнаго участія и въ 1874 былъ вытѣсненъ чешскимъ кандидатомъ, но въ 1879 снова избранъ въ рейхстагъ депутатомъ отъ феодальнаго моравскаго дворянства,

Белькреди (Рихардъ) — графъ, австрійскій государственный дѣятель, чешскій патріотъ, род. 1823 г. Получивъ образованіе въ Прагѣ и въ Вѣнѣ, онъ поступилъ на государственную службу и уже въ 1864 г. былъ назначенъ намѣстникомъ Чехіи. Онъ энергично защищалъ свою политическую программу, сущность которой составляла идею о равноправности и автономіи всѣхъ народностей, составляющихъ Австрійскую имперію; съ особенною энергіею дѣйствовалъ Б., будучи депутатомъ чешскаго сейма и рейхсрата. Въ 1865 г., когда Шмерлингъ оставилъ свой постъ, на его мѣсто предсѣдателемъ совѣта министровъ и министромъ внутреннихъ дѣлъ, полиціи, вѣроисповѣданій и народнаго просвѣщенія былъ назначенъ Б. Но недолго стоялъ онъ у власти. Послѣ войны съ Пруссіей, когда Бейстъ сдѣлался министромъ иностранныхъ дѣлъ, Б. отказался отъ портфеля, не будучи въ состояніи примириться съ торжествомъ дуализма и полнымъ пораженіемъ федерализма.

Бельмесъ (Belmez) — городъ въ испан. провинціи Кордовѣ, на лѣвомъ берегу Гвадіаго, впадающаго въ Гвадалквивиръ, станція желѣзной дороги Кордова-Альморхонъ, имѣетъ 7070 жит. Вблизи города находятся каменноугольныя копи.

Бельмесъ. — Происходитъ отъ татарскаго и турецкаго глагола: бельмекъ—знать, отъ котораго 3-е лицо настоящаго времени отрицательной формы будетъ—бильмесъ или бильмезъ, не знаетъ; у насъ превратилось въ бельмесъ. Отсюда выраженіе: ни бельмеса не понимаетъ.

Бельмонтъ (Belmont),—деревня въ сѣверо-американскомъ штатѣ Миссури, на Миссиссипи, напротивъ Колумбуса. Здѣсь 7 ноября 1861 г. генералъ Грантъ одержалъ побѣду надъ южанами.

Бельмонте (Луи Belmontet)—франц. поэтъ и публицистъ, род. въ 1799 въ Монтобанѣ, по происхожденію итальянецъ; посѣщалъ лицей въ Тулузѣ, потомъ изучалъ тамъ же юриспруденцію и, по окончаніи курса, сдѣлался адвокатомъ. Придя въ столкновеніе съ тулузскимъ магистратомъ, вслѣдствіе написаннаго имъ сатирическаго стихотворенія, онъ отпра-

вился въ Парижъ и былъ здѣсь дружески принятъ кружкомъ поэтовъ-романтиковъ. Выступивъ съ собраніемъ элегій подъ заглавіемъ: «Les Tristes» (1824), онъ затѣмъ написалъ большое стихотвореніе «Le souper d'Auguste» (1828) и вмѣстѣ со своимъ землякомъ Суме—трагедію «Une fête de Néron», которая въ 1829 г. выдержала въ театрѣ Одеонъ болѣе ста представленій. Благодаря своему пребыванію въ Швейцаріи, близъ Арененберга, виллы бывшей королевы Гортензіи, матери Наполеона III, онъ сдѣлался горячимъ сторонникомъ бонапартизма. Въ 1830 Б. основалъ еженедѣльный журналъ «Tribun du peuple», въ которомъ защищалъ права сына Наполеона—римскаго короля на французскій престолъ. Впослѣдствіи онъ участвовалъ въ бонапартистскомъ органѣ «Le Capitol» и въ 1839 принялъ на себя хлопоты по изданію записокъ королевы Гортензіи. Послѣ Февральской революціи 1848, Б. дѣятельно агитировалъ въ пользу возстановленія имперіи, сопровождалъ президента республики въ его агитаціонныхъ поѣздкахъ въ провинцію, и въ 1852 г. былъ избранъ депутатомъ отъ департамента Тарна и Гаронны въ законодательный корпусъ. Съ тѣхъ поръ онъ пользовался своимъ поэтическимъ талантомъ для возвеличенія наполеоновской династіи во множествѣ высокопарныхъ одъ. Б. умеръ въ Парижѣ въ 1879 году.

Бельмонтинъ — параффинъ, добываемый изъ бирманской нефти и употребляемый въ Англіи для фабрикаціи свѣчей.

Бельно—село въ западной Пруссіи въ швецскомъ уѣздѣ (Schwetz), съ 162 жит. Въ сосѣднемъ лѣсу находится огромный гранитный камень, вышиною до 8 футовъ и до 28 футовъ въ окружности, съ искусственно обтесанными стѣнками и высѣченной въ восточной его сторонѣ лѣстницей, по которой можно на него взобраться. Камень этотъ несомнѣнно служилъ языческимъ жертвенникомъ, въ чемъ убѣждаютъ также находящіяся на верхней его площадкѣ, имѣющей около 8 кв. ф., углубленія, напоминающія каменные жертвенники, найденные на о-вѣ Рюгенѣ. Кажется, что вся окрестная мѣстность считалась древними языческими ея жителями особенно священной; это предположеніе подтверждается какъ самымъ названіемъ села, происходящимъ отъ имени бога добра или бѣлаго бога—«бѣльбога», такъ и наименованіями окрестныхъ селеній (Злавесъ, Сартовицы или Чартовицы, Свенте). Описанный же камень народъ зоветъ—чертовымъ камнемъ (Teufelstein).

Бельо (Донъ Андресъ Bello)—одинъ изъ замѣчательныхъ ученыхъ Южной Америки, род. въ 1781 г. въ Каракасѣ въ Венесуэлѣ, учился на философскомъ факультетѣ королевскаго университета въ Каракасѣ и въ 1802 г. поступилъ на испан. службу при венесуэльскомъ намѣстникѣ, но въ 1810 г., когда началась война за освобожденіе испанскихъ колоній, примкнулъ къ революціонной партіи и принялъ участіе вмѣстѣ съ Боливаромъ и Лопесомъ Мендесомъ въ поѣздкѣ, имѣвшей цѣлью исходатайствовать помощь Англіи колоніямъ противъ Наполеона I и испанцевъ. Когда въ 1812 г. испанское господство въ Венесуэлѣ опять взяло перевѣсъ, Б. остался въ Англіи, занялся изслѣдованіями испанскаго языка и въ особенности комментаріями и примѣчаніями къ «La gesta de mio Cide», составляющія украшеніе исторіи испанской литературы и вышедшія въ свѣтъ лишь спустя 16 лѣтъ по смерти Б. Такому же тщательному изслѣдованію онъ подвергъ «Хронику» Тюрпена, «Неистоваго Роланда» и перевелъ на испанскій языкъ сочиненіе Берни по исторіи испанской литературы. Въ 1832 г. Б. издалъ сочиненіе о международномъ правѣ («El principio de derecho de gentes», послѣднее изданіе, Пар., 1860), переведенное на французскій и нѣмецкій языки. Его проектъ основанія университета въ Сант-Яго осуществился въ 1843 г., причемъ онъ былъ назначенъ ректоромъ этого университета и оставался въ этой должности до своей смерти въ 1865 г. За эти годы онъ написалъ нѣсколько серьезныхъ сочиненій по правовѣдѣнію и составилъ сводъ гражданскихъ законовъ (Codigo civil), который и былъ введенъ въ Чили въ 1855 г. Чилійскій конгрессъ, закономъ 5 сентября 1872 г., постановилъ издать всѣ сочиненія Б. на счетъ правительства. Они вышли въ Сант-Яго въ 1881—83 гг. въ шести томахъ, съ приложеніемъ къ нимъ біографіи Б.

Бельпассо (Belpasso)—мѣстечко въ провинціи Катаніи, на островѣ Сициліи, на южной сторонѣ Этны, въ 5 км. къ С. отъ разрушеннаго въ 1669 изверженіемъ Этны стариннаго города Б.; выстроено весьма правильно и имѣетъ 7704 жит. (1880), занимающихся хлѣбопашествомъ, винодѣліемъ и льноводствомъ.

Бельперъ (прежде Бопуаръ, Belper или Beaupoire) — городъ въ англійскомъ графствѣ Дерби, на правомъ берегу Дервента, впадающаго въ Трентъ, и на Мидлендской желѣзной дорогѣ, имѣетъ 9875 жит. (1881), занимающихся бумагопряденіемъ, вязальнымъ и позументнымъ ремеслами, а также производствомъ гвоздей и глиняной посуды темнаго цвѣта.

Бельстонъ (Ballston)—лечебное заведеніе въ Нью-Іоркѣ, въ разстояніи 2-хъ часовъ пути къ ЮЗ. отъ Саратоги, имѣетъ холодные желѣзистые и соляные источники, изъ которыхъ богатѣйшій—Франклиншпрингъ, содержитъ 169 частей соли на 10000 ч. воды.

Бёльте (Амели Bölte)—нѣмецкая писательница, род. 6 октября 1814 въ Ренѣ, въ Мекленбург-Шверинѣ, была домашней учительницей въ Англіи, гдѣ подружилась съ Карлейлемъ, и перевела множество англійскихъ романовъ на нѣмецкій языкъ. По возвращеніи въ Германію въ 1852, она поселилась въ Дрезденѣ, но, по слабости здоровья, должна была переѣхать на Югъ и живетъ въ настоящее время въ Висбаденѣ. Извѣстность доставилъ ей романъ: «Visitenbuch eines deutschen Arztes in London» (Берл., 2 т., 1852), заключающій въ себѣ описаніе англійскаго общества. Тоже самое нужно сказать и о другихъ ея произведеніяхъ: «Eine deutsche Palette in London» (Берл., 1853), «Das Forsthaus» (Прага, 1854), «Eine gute Versorgung» (Гамб., 1856). Менѣе удачными нужно признать ея біографическіе романы: «Frau von Staël» (3 т. Прага, 1859), «Juliane v. Krüdener und Kaiser Alexander» (Берлинъ, 1861); «Winckelmann» (3 т. Бер-

линъ, 1861), «Vittorio Alfieri» (2 тома Берлинъ, 1862); кромѣ того она занималась женскимъ вопросомъ, которому посвящены ея романы: «Die Tochter des Obersten» (2 т., Вѣна, 1872), «Wohin führt es?» (2 т. Вѣна, 1884). Очень хорошо написаны: «Neue Frauenbrevier» (2 изд. Лейпцигъ, 1878) и «Die Gefallene» (Лейпцигъ, 1882).

Бельтенъ или Бельтейнъ (отъ Бель или Беаль—кельтскій богъ свѣта и Тинъ—огонь) —древній кельтскій праздникъ, который справлялся въ началѣ мая и вѣроятно также въ началѣ ноября, причемъ зажигались большіе огни и приносились жертвы. Слѣды его еще встрѣчаются въ Шотландіи и Ирландіи.

Бельтрами (Джованни Beltrami)—знаменитый рѣзчикъ на камнѣ, сынъ ювелира, род. 1779 г. въ Кремонѣ; онъ достигъ чрезвычайнаго искусства въ рѣзьбѣ на драгоцѣнныхъ камняхъ и во время французскаго господства въ Италіи нашелъ себѣ покровителя въ лицѣ Евгенія Богарне, для котораго онъ, между прочимъ, изготовилъ цѣпь изъ 16 камней, изображавшую исторію Психеи. Б. † въ 1854 въ Кремонѣ. Его лучшими художественными произведеніями считаются: камень величиною въ 18 мм., съ 20 фигурами, съ изображеніемъ шатра Дарія, сдѣланнымъ по картинѣ Шарля Лёбрена, и топазъ, величиною въ 27 мм., съ изображеніемъ Тайной Вечери, по картинѣ Леонардо да Винчи. Ср. Meneghelli, «Insigne glittografo Giov. B.» (Падуя, 1839).

Бельтрамо—комическая фигура въ commedia delle'Arte, см. Арлекинъ.

Бельтъ (на кельтскомъ языкѣ значитъ: вода или море)—такъ наз. два морскихъ пролива, которые, вмѣстѣ съ Зундомъ, соединяютъ Балтійское море съ Каттегатомъ. Большой Бельтъ (по датски Store Beltet) отдѣляетъ островъ Зеландію отъ острова Фіоніи, а въ своемъ южномъ продолженіи—Лангеландъ-Бельтъ, острова Лаландъ и Лангеландъ. Не считая послѣдняго пролива, онъ имѣетъ въ длину отъ Финсговеда, сѣверн. оконечности Фіоніи, до Франкеклинта, сѣверной оконечности Лангеланда, 60 км., а въ ширину по большей части 30 и въ самомъ узкомъ мѣстѣ, между Кнудсговедомъ (при Ниборгѣ) и Гальсковомъ (къ сѣверу отъ Корсеро), только 16,6 км. Вслѣдствіе множества песчаныхъ отмелей, мелководныхъ мѣстъ и маленькихъ острововъ (Персё, Брезенъ, Эггольмъ, Аггерсё, Омё и др.), равно какъ сильныхъ теченій, Большой Бельтъ очень опасенъ для судоходства, но не смотря на то суда пользуются имъ, особенно военные корабли, для которыхъ Зундъ слишкомъ мелководенъ.—Малый Бельтъ (по-датски Lille Beltet), между Фіоніей, съ одной стороны, Шлезвигомъ и юго-восточнымъ берегомъ Ютландіи—съ другой, имѣетъ въ длину отъ Фредериціи, въ южномъ направленіи къ острову Альзену, 52 км., въ ширину отъ 630 м. до 18,5 км., глубина его 9—26 м., и вслѣдствіе сильныхъ теченій и многихъ излучинъ его береговъ суда рѣдко имъ пользуются. Въ южной его части находится весьма глубокій, шириною въ 7 км., фарватеръ. Замѣчательнѣйшіе острова: Фанё, *Брандсё*, Эггольмъ, Багё, Арё и Барсё. Въ *военной исторіи* замѣчателенъ переходъ шведскаго короля Карла X по льду Б.; 30 января 1658 король отправился изъ деревни Гейльса, лежащей въ 15 км. къ ЮВ. отъ Кольдинга, къ острову Брандсё, оттуда къ мысу Бедельсборгговеду на островѣ Фіоніи, гдѣ, какъ и въ Тибрингскомъ лѣсу, произошелъ рядъ сраженій. Изъ Ниборга, на островѣ Фіоніи, онъ направился 5 и 6 февраля по льду Большого Б. къ Лангеланду, а оттуда чрезъ Лаландъ и Фальстеръ въ Фордингборгъ на островѣ Зеландіи.

Бельфастъ (Belfast) — главный городъ ирландскаго графства Антримъ, въ провинціи Ульстеръ, узловой пунктъ сѣверной Бельфастской, Доунской и Ульстерской дорогъ, лежитъ при Бельфастскомъ заливѣ, недалеко отъ устья судоходнаго Лагана, въ 162 км. къ С. отъ Дублина. Б. самый большой фабричный городъ, а послѣ Дублина первый торговый и наиболѣе населенный гор. Ирландіи. Торговля и промышленность сосредоточены въ нижней части города, въ гавани, которая соединена судоходнымъ каналомъ съ большимъ внутреннимъ озеромъ Lough Neagh. Здѣсь находятся построенные въ 1829—52 доки, стоившіе 507000 ф. стерл. Послѣ углубленія канала, суда съ осадкою въ 5 м. могутъ приставать къ набережнымъ. Несмотря на свое низменное положеніе, Б. отличается здоровымъ климатомъ и его широкія, опрятно содержимыя улицы не мало содѣйствуютъ красотѣ города. На правомъ берегу Лагана, черезъ который построено три моста, лежатъ: предмѣстье Баллимакарретъ, въ южной части новое предмѣстье Малонъ со многими прекрасными зданіями, а въ сѣверо-западной возвышенной части многочисленныя фабрики. Б. основанъ шотландскими пресвитеріанами и по быстротѣ его развитіе можетъ сравниться развѣ только съ развитіемъ американскихъ городовъ. Въ 1757 г. его населеніе простиралось до 8549, въ 1831 до 58278, въ 1841 до 75308, въ 1851 до 100301, въ 1861 до 121601, въ 1871 до 174394 и въ 1881 до 207601 душъ. Городъ посылаетъ въ парламентъ двухъ представителей, служитъ мѣстопребываніемъ католическаго епископа и имѣетъ 80 церквей, въ томъ числѣ 21 англиканскую, 5 католическихъ, 28 пресвитеріанскихъ, 15 мотодистскихъ и 11 другихъ сектъ; судъ, ратушу, залу собранія для купечества и для членовъ торговой палаты, большой, выстроенный въ 1785 г. рынокъ для торговли полотномъ, съ народной читальней, содержащей въ себѣ 18000 томовъ, три больницы (въ томъ числѣ богадѣльня на 500 чел. и больница для больныхъ лихорадкой на 220 человѣкъ), заведеніе для душевнобольныхъ, рабочій домъ, пріютъ и сиротскій домъ 1771 г., тюрьму для одиночнаго заключенія, памятникъ Альберту, башню вышиною въ 44,8 м., съ часами и новыя зданія таможни и почтамта. Изъ учебныхъ заведеній въ Б. находятся: открытый въ 1849 г. Queen's College (безъ богословскаго факультета), великолѣпное зданіе въ стилѣ эпохи Тюдоровъ, съ 20 профессорами, основанный въ 1810 королевскій академическій институтъ съ 400 учениковъ, основанная въ 1786 г. бельфастская академія (латинская школа), семинарія для приготовленія пресвитеріанскихъ священниковъ, колледжъ методистовъ

(великолѣпное зданіе въ готическомъ стилѣ), рисовальная школа, большая ланкастерская школа, основанное въ 1788 г. общество для распространенія знаній, болѣе 20 народныхъ школъ и училищъ для бѣдныхъ и много частныхъ учебныхъ заведеній. Кромѣ того, заслуживаютъ вниманія три общественныхъ библіотеки, общество естествоиспытателей и при немъ музей, общество садоводства, съ ботаническимъ садомъ и музеемъ, литературное общество (съ 1801) съ музеемъ, два медицинскихъ общества и одно для распространенія льноводства. Далѣе, въ Б. находится театръ, большая богадѣльня для стариковъ на 700 ч. и институтъ для глухонѣмыхъ. Кромѣ многихъ полотняныхъ фабрикъ и льнопрядиленъ, въ Б. существуютъ значительныя хлопчатобумажныя фабрики, химическія заведенія, машиностроительные и чугуннолитейные заводы, алебастровыя мастерскія, маслобойни, мукомольныя мельницы, пивоварни и проч. Кожевенные заводы пришли въ упадокъ, но зато производство канатовъ и парусины процвѣтаетъ. Всего въ городѣ 272 фабрики и 700 мастерскихъ. Къ этому слѣдуетъ присоединить двѣ большія верфи съ заведеніями для приготовленія парусовъ и канатовъ. Главную статью отпуска составляетъ ленъ, а за нимъ слѣдуютъ бумажныя матеріи. Б. отправляетъ въ Ливерпуль много скота и большія количества свинины, окороковъ, масла и другихъ съѣстныхъ припасовъ. Къ главнѣйшимъ статьямъ привоза принадлежатъ: льняная пряжа, хлопокъ-сырѣцъ, шерстяные товары, каменный уголь (изъ Шотландіи), льняное сѣмя, желѣзо, чай, сахаръ и проч. Множество пароходовъ поддерживаютъ сообщеніе съ другими великобританскими гаванями. Торговля ведется преимущественно съ Ливерпулемъ и Глазго, далѣе, съ Соединенными Штатами Сѣверной Америки, съ британскими колоніями и съ портами, лежащими на Средиземномъ и Балтійскомъ моряхъ, а также съ Архангельскомъ. Въ 1887 г. прибыло 9132 судна вмѣстимостью въ 1854254 тоннъ.

Бельфастъ (Belfast)—приморскій городъ въ сѣвероамериканскомъ штатѣ Мэнъ, въ сѣверовосточномъ углу Пенобскотскаго залива, съ прекраснымъ мѣстоположеніемъ, имѣетъ обширную безопасную гавань и 5300 жит., которые занимаются рыбной ловлей, судостроеніемъ и морскою торговлею, преимущественно строевымъ лѣсомъ и рыбою.

Бельфоръ (Belfort или Béfort)—крѣпость и главный городъ франц. Верхне-Рейнскаго департамента, при рѣкѣ Савурёзъ, у южной подошвы Вогезовъ, въ суровой мѣстности; высота надъ уровнемъ моря—364 м. Бельфоръ окруженъ валомъ, имѣющимъ лишь двое воротъ; жителей въ городѣ около 20000 (1881).—Положеніе Бельфора, являющагося узловымъ пунктомъ многихъ важныхъ путей и желѣзно-дорожныхъ линій (въ Парижъ, Дижонъ, Швейцарію, Эльзасъ), покровительствуетъ его торговлѣ и дѣлаетъ Б. однимъ изъ главныхъ складочныхъ мѣстъ для франц. произведеній, направляемыхъ въ Швейцарію и Германію. Важнѣйшее значеніе, однако, придаетъ Бельфору его крѣпость, защищающая доступъ во Францію между Юрою и Вогезами (такъ назыв. Trouée de B.). При Людовикѣ XIV крѣпость эта была построена Вобаномъ, на трудно-доступномъ, утесистомъ возвышеніи; въ новѣйшее же время, благодаря значительнымъ усовершенствованіямъ и возведенію большихъ отдѣльныхъ фортовъ, она преобразована въ первоклассную крѣпость.—Крѣпость Б. образуетъ пяти-угольникъ, правильная форма котораго нарушается, у юго-вост. угла, выдавшеюся впередъ цитаделью, а у сѣв. фронта—обширнымъ горнверкомъ. За всѣми крѣпостными фронтами расположены высокіе башнеобразные редюиты. Къ СВ. отъ крѣпости, на отвѣсныхъ скалахъ (459 и 444 м. надъ уровнемъ моря), стоятъ два весьма сильныхъ форта: Ла-Міотъ и Ла-Жюстисъ, связанные, какъ съ Б., такъ и между собою линіями окоповъ, и образуя такимъ образомъ настоящій укрѣпленный лагерь. На запад. сторонѣ находятся также два форта: Де-Барръ (построенный въ 1867 г., въ формѣ кронверка, и имѣющій много закрытыхъ помѣщеній), и Данфёръ-Рошро́ (прежній Бельвю). Наконецъ, къ Ю. и В., на разстояніи около 1800 м. отъ крѣпостной ограды, лежатъ форты: Гот-Першъ и Бас-Першъ, имѣющіе оба форму люнетовъ. Къ этимъ всѣмъ веркамъ, пріобрѣвшимъ историческую извѣстность во время войны 1870—71 гг., присоединено теперь новое кольцо семи отдѣльныхъ, еще далѣе выдвинутыхъ фортовъ.

Б. былъ прежде главнымъ городомъ небольшого владѣнія, принадлежавшаго въ XIV в., германскому графству Пфиртъ (Фереттъ), потомъ—Австріи, а по Вестфальскому миру присоединеннаго къ Франціи. Въ 1659 г. Людовикъ XIV отдалъ это владѣніе кардиналу Мазарини, а въ 1781 г. оно пріобрѣтено было герцогомъ де-Валянтинуа, и оставалось за нимъ до самой Революціи. Въ ноябрѣ 1633 г. городъ Б. былъ взятъ испанцами, подъ начальствомъ герцога Фёріа, но уже въ мартѣ 1634 г. отнятъ у нихъ Рейнграфомъ Оттономъ. 28 мая 1635 г. соединенныя шведскія и французскія войска, подъ начальствомъ маршала де-ла-Фарсъ, разбили здѣсь герцога Лотарингскаго. Въ 1814 г. Б. былъ обложенъ союзными войсками и 16 апрѣля сдался на капитуляцію.

Бельфоръ во время франко-германской войны 1870—71 гг. При началѣ войны 1870 г., генер. Дуэ сосредоточилъ у Б. 7-й франц. корпусъ; послѣ сраженія подъ Вёртомъ, корпусъ этотъ отошелъ къ Шиліону. Въ Б. оставлено 17000 человѣкъ гарнизона, подъ начальствомъ Данфёр - Рошро́. Послѣ паденія Меца, 1-я резервная (померанская) дивизія, состоявшая подъ командою генер. Трёскова, получила приказаніе: усилившись частями 4-й резервной дивизіи предпринять обложеніе и осаду Б., съ цѣлью прикрыть операціи 14-го германскаго корпуса. Численность предназначенныхъ для обложенія крѣпости войскъ была всего около 18000. — 3 ноября 1870 г. генер. Трёсковъ приступилъ къ выполненію поставленной задачи! а въ послѣдующіе дни, послѣ успѣшнаго отраженія непріятельскихъ вылазокъ (особенно, 16 и 23 нояб.), занялъ необходимое для своихъ войскъ пространство впереди крѣпости. Лежащій въ 22 км.

отъ Бельфо́ра замокъ Монбельéръ былъ занятъ 9 ноября. 2 декабря приступлено къ осаднымъ работамъ противъ зап. стороны крѣпости. Тутъ, однако, германцамъ не удалось достигнуть значительныхъ успѣховъ, и, въ январѣ 1871 г., въ видахъ подготовки атаки противъ фортовъ Бас-Першъ и Гот-Першъ, заняты были, послѣ упорнаго боя, лежащія противъ названныхъ фортовъ деревни: Данжутэнъ и Перузъ (8 и 21 янв.). Въ промежутокъ времени между занятіемъ первой и второй деревни произошло наступленіе франц. арміи генерала Бурбаки и трехдневное сраженіе подъ Б. (см. ниже). Вслѣдствіе этого наступленія положеніе осадныхъ войскъ сдѣлалось весьма сомнительнымъ, такъ какъ Трёсковъ принужденъ былъ передать часть своихъ людей и своихъ осадныхъ орудій въ корпусъ Вéрдера. Тѣмъ не менѣе, впродолженіе этого времени, обстрѣливаніе крѣпости и постройка батарей продолжались безъ перерыва, а непріятель не воспользовался благопріятнымъ случаемъ для вылазки. Немедленно по отступленіи арміи Бурбаки, поведена была атака противъ вышеназванныхъ двухъ фортовъ; 21 янв. открыта была 1-я параллель, а въ ночь съ 26 на 27 сдѣлана попытка взять оба форта штурмомъ, но попытка не удалась и стоила большихъ потерь. Въ заключенное 27 янв. перемиріе Б. не былъ включенъ. Осадныя работы продолжались, не смотря на громадныя затрудненія, представляемыя каменистою мѣстностью и ненастною погодою; открыты были двѣ новыя параллели, и 8 февраля снова предпринятъ штурмъ, который на этотъ разъ удался. Послѣ кратковременнаго сопротивленія оба форта были взяты; вмѣстѣ съ тѣмъ пріобрѣталась и выгодная позиція, съ которой самымъ дѣйствительнымъ образомъ можно было обстрѣливать цитадель и форты Ла-Міо́тъ и Ла-Жюстисъ. Въ слѣдующіе за тѣмъ дни шелъ горячій артиллерійскій бой, причемъ вновь проявилось превосходство германской артиллеріи. Крѣпость уже не имѣла возможности долго продержаться. Въ это время шли переговоры о мирѣ; но передъ заключеніемъ прелиминарныхъ условій нѣмцы требовали непремѣнной сдачи Б. и только подъ этимъ условіемъ соглашались на просимое французами продленіе перемирія. Тогда французское правительство разрѣшило Данфе́ру заключить капитуляцію на почетныхъ условіяхъ. 16 февр. заключенъ былъ договоръ, согласно которому, гарнизону, въ уваженіе къ его храброй защитѣ, разрѣшалось свободное удаленіе, съ сохраненіемъ оружія, полевой артиллеріи и оказаніемъ ему прочихъ воинскихъ почестей. Французы, общимъ числомъ, лишились 32 офицеровъ и 4700 н. чин.; нѣмцы — 78 офиц. и 2050 н. чин. Большая часть города Б. оказалась разрушенною. Гарнизонъ, въ которомъ оставалось еще 13000 чел., вышелъ оттуда 18 февр., послѣ чего вступили туда германскія войска.—Тѣмъ не менѣе, по условіямъ мира, Б. былъ возвращенъ Франціи.

Сраженіе подъ Б. — Трехдневный бой (15, 16 и 17 января 1871 г.) 14-го германскаго корпуса, подъ начальствомъ генерала Вердера, противъ французско-восточной арміи, подъ начальствомъ генерала Бурбаки, называютъ иногда сраженіемъ при Монбельярѣ иногда сраженіемъ на р. Лизе́нѣ, большею же частью сраженіемъ подъ Б., такъ какъ ближайшая цѣль этого боя, съ франц. стороны, состояла въ томъ, чтобы заставить снять осаду крѣпости, а съ германской—въ томъ, чтобы не допустить до этого. Въ концѣ декабря 1870 г. армія Бурбаки, сосредоточенная въ Безансонѣ, достигла почти 150000 чел. Цѣлью французовъ, кромѣ освобожденія Б., было дальнѣйшее наступленіе къ Нанси, для перерыва главной линіи сообщенія всѣхъ германск. войскъ, а затѣмъ—соединеніе съ сѣв. арміею генер. Федéрба. Смѣлый планъ этотъ могъ удасться лишь подъ условіемъ величайшей энергіи и точности при его исполненіи. Но этого именно и нельзя было достигнуть при неудовлетворительномъ составѣ наскоро собраныхъ войскъ, при отсутствіи единства въ управленіи ими и, наконецъ, вслѣдствіе трудной, гористой мѣстности и весьма неблагопріятной погоды. Во время движенія отъ Безансона къ Б., Бурбаки наткнулся на 14-й германск. корпусъ, бывшій подъ начальствомъ генер. Вердера (около $37^1/_2$ т. при 120 орудіяхъ). Послѣдній, узнавъ о скопленіи непріятельскихъ силъ у Безансона, немедленно занялъ позицію подъ Везулемъ; а получивъ извѣстіе, что передъ нимъ вся армія Бурбаки и что она направляется къ Б., Вердеръ, задержавъ непріятеля дня на два наступательными дѣйствіями около Виллерэксéля, 9 янв. двинулся самъ къ Б. и, упредивъ противника, расположился, 11 числа, на оборонительной позиціи по рѣчкамъ Лизе́нѣ и Алленъ, которая была наскоро укрѣплена и вооружена 37 тяжелыми орудіями изъ осаднаго парка подъ Б.; кромѣ того, для подкрѣпленія корпуса Вердера, присоединилось къ нему около 6000 человѣкъ осадныхъ войскъ. На этой то позиціи, нѣмцы, не смотря на крайнюю несоразмѣрность силъ, выдержали 3-хъ дневныя атаки (15, 16 и 17 числа) непріятеля. Бурбаки, отчаявшись въ успѣхѣ и узнавъ о приближеніи съ З. арміи генер. Мантейфеля, долженъ былъ отвести назадъ свои деморализованныя войска, которымъ теперь не оставалось другаго исхода, какъ отступленіе въ предѣлы Швейцаріи. Это было послѣднимъ и рѣшительнымъ ударомъ для французовъ на восточномъ театрѣ войны.

Бельфредъ или **Бельфри** — важнѣйшая часть средневѣковаго бурга, см. Берфредъ.

Бельхенъ (Belchen, франц. Ballon)—нѣмецкое названіе отдѣльныхъ возвышенностей въ Вогезахъ верхняго Эльзаса и въ Шварцвальдѣ, въ которомъ Бельхенъ,—вторая по высотѣ горная вершина, представляетъ собою отвѣсно подымающуюся цилиндрическую гору въ 1373 м., съ вершины которой открывается чудный видъ на Шварцвальдъ и Рауальпъ, на Вогезскія и Альпійскія горы. Бельхенскій проходъ ведетъ изъ Мюнстерталя въ Визенталь.

Бельцигъ (Belzig)—главный городъ окр. Цаух-Б. (1922 кв. км.), съ 72403 жит. (1880), въ потсдамскомъ округѣ прусской провинціи Бранденбургъ, на желѣзной дорогѣ Берлинъ-Ветцларъ. Въ разстояніи около 3,5 км. къ ЮЗ. лежитъ деревня Гагельбергъ, давшая свое наз-

ваніе значительному сраженію, въ которомъ, послѣ битвы при Гросберенѣ 27 авг. 1813 г., прусскій генералъ Гиршфельдъ, съ 12000 ополченцевъ и 600 казаковъ подъ начальствомъ Чернышева, совершенно разсѣялъ равную по численности французскую дивизію Жирара. Въ воспоминаніе объ этомъ сраженіи, близъ Гагельберга былъ воздвигнутъ памятникъ (колоссальная статуя Боруссіи изъ песчаника).

Бельцони (Джованни Баттиста Belzoni), извѣстный путешественникъ, род. 1778 г., въ Падуѣ, воспитывался въ Римѣ, приготовляясь къ духовному званію, но вскорѣ обратился къ занятію механикою, въ особенности гидравликой, и потомъ жилъ въ Голландіи, Англіи, Лиссабонѣ, Мадридѣ. Въ 1815 г. получилъ приглашеніе строить гидравлическую машину въ Египтѣ. Послѣ исполненія имъ этого порученія, онъ занялся изслѣдованіемъ египетскихъ древностей. Ему удалось перевезти статую такъ называемаго младшаго Мемнона изъ окрестностей Ѳивъ въ Александрію и впервые проникнуть въ храмъ Абу-Симбеля. Въ долинѣ царскихъ гробницъ (Бибанъ эль Молукъ), близъ Ѳивъ, онъ открылъ многія важныя катакомбы съ муміями, въ числѣ ихъ знаменитую гробницу Псамметиха или Нехо, изъ которой онъ увезъ великолѣпный алебастровый саркофагъ, украшающій теперь, вмѣстѣ съ упомянутой статуей Мемнона и большею частью другихъ привезенныхъ имъ въ Европу египетскихъ древностей, Британскій музей. Но самымъ блестящимъ предпріятіемъ Б. было открытіе пирамиды Хефрена. Покушеніе на его жизнь принудило его, однако, покинуть Египетъ. До своего отъѣзда онъ предпринялъ еще одно путешествіе къ берегу Краснаго моря, во время котораго открылъ смарагдовыя копи въ Цубарѣ и развалины древней Вереники, а отсюда отправился въ оазисъ Сиву для изслѣдованія развалинъ храма Аммона. Въ сентябрѣ 1819 г. онъ возвратился въ Европу вмѣстѣ со своею женою, которая во всѣхъ его поѣздкахъ и странствованіяхъ мужественно его сопровождала. Результаты своихъ изслѣдованій онъ изложилъ въ сочиненіи «Narrative of the operations and recent discoveries etc. in Egypt and Nubia» (Лондонъ, 1821 года, съ приложеніемъ одного тома, содержащаго въ себѣ 44 раскрашенныхъ рисунка на мѣди). Въ исходѣ 1822 г. онъ предпринялъ путешествіе во внутрь Африки, въ Тимбукту. Въ Бенинѣ онъ серьезно заболѣлъ, что вынудило его возвратиться въ Гато, гдѣ онъ умеръ въ 1823 году. Оригинальные рисунки, открытые имъ въ египетской царской гробницѣ, были изданы его женою (Лондонъ, 1829 года). Ср. Menin, «Cenni biographici» (Миланъ, 1825 г.).

Бельчеръ (сэръ Эдвардъ Belcher)—англ. мореплаватель, род. въ 1799 г. Въ 1836—42 гг. совершилъ на суднѣ «Sulphur» кругосвѣтное путешествіе, во время котораго принималъ участіе въ войнѣ съ китайцами и уничтожилъ 28 военныхъ китайскихъ лодокъ. Отчетъ объ этой экспедиціи, за которую Б. былъ возведенъ въ дворянское достоинство, помѣщенъ въ его книгѣ: «Narrative of a voyage round the world» (2 т., Лонд., 1843 г.). Вскорѣ послѣ того Б. былъ посланъ для съемки береговъ Индійскаго океана, что имъ описано въ «Voyage of the Samarang to the Eastern Archipelago» (2 т., Лондонъ, 1846 г.). Послѣднимъ предпріятіемъ Б. была экспедиція для разысканія слѣдовъ Франклина, но она окончилась чрезвычайно несчастливо и въ 1854 г. онъ долженъ былъ вернуться, потерявъ всѣ ввѣренныя ему суда. За это онъ былъ судимъ военно-морскимъ судомъ, признавшимъ, что неудача предпріятія зависѣла отъ случайныхъ причинъ, не бросающихъ тѣни на репутацію Б., какъ опытнаго и добросовѣстнаго моряка. Для полнаго своего оправданія Б. написалъ книгу: «The last of the Arctic voyages» (2 т., Лонд., 1855). Послѣднее сочиненіе его было: «The great equatorial current, misnamed Gulf-Stream» (1871 г.). Б. † въ 1877 г. въ Лондонѣ.

Бельчите (Belchite)—городъ въ испанской провинціи Сарагосса (Арагонія), на высотѣ 465 м., имѣетъ 3262 жит. Въ 1809 году 16—18 іюня маршалъ Сюше (Suchet) штурмовалъ бывшій здѣсь укрѣпленный лагерь испанцевъ подъ командой Блаке.

Бель-этажъ (фр.)—лучшій этажъ, обыкновенно второй, въ жиломъ помѣщеніи; въ театрахъ названіе Б. дается второму ряду ложъ.

Бёлюкъ—на Кавказѣ партія или группа людей: при передѣлахъ земли, раскладкахъ податей, общественныхъ работахъ домохозяева группируются въ партіи. Каждая партія избираетъ своего представителя, старосту, называемаго бёлюкъ-баши. Въ нѣкоторыхъ мѣстахъ такія партіи называются не бёлюкъ, а дахъ, оба, таснахъ и др. и ихъ старшины прозываются—дахъ-баши, оба-баши, таснапетъ. Въ селѣ Ингарѣ Шемахинскаго уѣзда, Бак. губ. бёлюкъ-баши называется дада.

Белюсъ (Belus) теперь Наманъ (т. е. Милая)—рѣчка въ Сиріи, впадающая въ Аккскій заливъ. Полагаютъ, что на ея песчаномъ берегу финикіяне открыли способъ дѣлать стекло.

Беля (Урошъ)—сербскій кн. XII в., дѣдъ Стефана Неманя, владѣтель Захлумія т. е. Захолмія; позднѣйшія сербскія лѣтописи роднятъ его съ императоромъ Константиномъ Великимъ и съ Лициніемъ. О немъ вообще можно сказать весьма мало достовѣрнаго; неизвѣстно даже, можно ли его отождествить съ Урошемъ, сербскимъ княземъ, тестемъ венгерскаго короля Белы II Слѣпаго и съ Уресисомъ, котораго византійскіе источники около 1150 г. упоминаютъ въ числѣ другихъ сербскихъ князей (Ср. проф. В. Г. Васильевскій въ «Славянскомъ сборникѣ», 1877 г.). Обыкновенно сербскими писателями исторія Б. Уроша представляется слѣдующимъ образомъ: онъ родился неизвѣстно когда и неизвѣстно какое имя носили его родители; около 1091 г. онъ женился на Аннѣ, происходившей изъ рода князей франконскихъ; отъ нея родились дѣти: Чедомилъ, род. около 1192 г., который царствовалъ послѣ отца съ 1136 по 1151 г. Тѣкомилъ, род. около 1101 г., царствовавшій съ 1152 по 1165 г.; Елена, род. около 1105 г., вышедшая замужъ за Белу II Слѣпого, короля венгерскаго, около 1129 г. и неизвѣстнаго имени дочь, род. около 1111 г., вышедшая въ 1134 г. замужъ за ка-

кого то Бѣлуша, который царствовалъ послѣ Чедомила очень короткое время, именно съ 1151 до 1152 г. и вѣроятно былъ прогнанъ Тѣкомиломъ. Самъ Урошъ, какъ предполагаютъ, царствовалъ съ 1120 по 1136 г. и неизвѣстно когда умеръ. Если это такъ, то византійскимъ «Уресисомъ» былъ бы сынъ его Чедомилъ или же Тѣкомилъ Урошичъ. Чедомилъ неизвѣстно на комъ былъ женатъ и имѣлъ сына Стефана Нѣманя, род. 1114 г., женившагося въ 1154 г. на какой-то Недѣ и занимавшаго престолъ съ 1165 по 1195 г. Этотъ Стефанъ начинаетъ собою достовѣрную исторію Сербіи и считается родоначальникомъ Нѣманей.

Бема (греч.)—въ греческихъ церквахъ окруженное рѣшеткою мѣсто для духовенства и особенно находящееся въ немъ сидѣнье для епископа.

Бемарь или **Бемеръ** (Иванъ)—горнолужицкій писат., родившійся въ 1671, умершій въ 1742 г. Онъ въ первой половинѣ прошлаго вѣка писалъ и издавалъ многочисленные молитвенники и сборники духовныхъ стиховъ для народа. Кромѣ того онъ былъ однимъ изъ переводчиковъ Библіи, которая на верхнелужицкомъ нарѣчіи въ первый разъ была тогда напечатана и до сихъ поръ употребляется народомъ. Б. былъ евангелическимъ пасторомъ и имѣлъ свой приходъ.

Бембексъ (Bembex)—см. Мухоѣдка.

Бембо (Піетро Bembo)—итал. ученый, род. въ Венеціи 1470 г. въ знатномъ семействѣ, изучалъ латинскій языкъ и потомъ въ Мессинѣ, подъ руководствомъ Ласкариса, греческій, послѣ чего возвратился въ свой родной городъ и издалъ небольшое сочиненіе объ Этнѣ. По желанію своего отца Бернардо Б., онъ вступилъ въ духовное званіе, но не чувствуя призванія къ нему, посвятилъ себя наукамъ. Окончивъ въ Феррарѣ курсъ философскихъ наукъ, онъ возвратился въ Венецію, гдѣ вскорѣ сдѣлался однимъ изъ главныхъ членовъ ученой академіи, помѣщавшейся въ домѣ типографщика Альда Мануція. Для типографіи Альда онъ изготовилъ въ то время критическое изданіе итальянскихъ стихотвореній Петрарки (1501) и «Божественной Комедіи» (1502). Въ 1512 онъ послѣдовалъ за Юліаномъ Медичи въ Римъ, гдѣ братъ Юліана, папа Левъ X, назначилъ его своимъ секретаремъ. Въ Римѣ Б. познакомился со своей возлюбленной Морозиной, которую воспѣваетъ въ своихъ стихахъ и которая родила ему двухъ сыновей и одну дочь. По смерти Льва X, онъ отправился въ Падую, въ 1529 сдѣлался исторіографомъ Венеціанской республики и библіотекаремъ библіотеки св. Марка. Папа Павелъ III пожаловалъ ему въ 1539 кардинальскую шапку, епископство Губбіо и вскорѣ затѣмъ епископство Бергамо. Б. умеръ въ 1547 г. Его итальянскія и латинскія стихотворенія «Carmina» отличаются не столько оригинальностью, сколько совершенствомъ формы; прозаическія его произведенія и преимущественно его письма справедливо считаются образцовыми. Главнѣйшее изъ его сочиненій, которыя неоднократно выходили и отдѣльными изданіями: «Rerum Veniticarum libri XII», съ 1488 по 1513 (Венеція, 1551), переведенное имъ самимъ на итальянскій языкъ, лучшее изданіе Морелли (2 т., Венеція, 1790). Далѣе, заслуживаютъ упоминанія «Prose» (Венеція, 1525), діалоги, въ которыхъ излагались правила тосканскаго нарѣчія; «Gli Asolani» (Венеція, 1505), діалогъ о свойствахъ любви, посвященный герцогинѣ феррарской Лукреціи Борджіа; «Rime» (Венеція, 1530), собраніе сонетовъ и канцонъ и письма на итальянскомъ и латинскомъ языкахъ.

Бембусъ (Матвѣй)—польскій писатель конца XVI и начала XVII в., монахъ ордена іезуитовъ и, послѣ смерти Скарги, придворный проповѣдникъ короля Сигизмунда III, родился 1567 г. въ Познани, умеръ 1645 г. Написалъ значительное количество сочиненій на польскомъ и латинскомъ языкахъ: «Kazanie śmierć Barbary z Radziwiłłow Kiszczyny» (Вильно, 1614); «Pax non pax seu rationes aliquot, quibus Confoederationis Evangelicorum cum Catholicis pacem nullo modo veram esse pacem breviter ostenditur» (1615); «Monita Salutaria data Anonymo Auctori scripti nuper editi cui falso titulus inditus Monita privata Societatis Jesu» (1615); «Paccatus impaccatus ad examen vocatus, seu Examen responsionum quibus ad rationes contra pacem Confoederationis in libello Pax non pax inscripto factas Anonymus quidam in suis Vindiciis pacis respondere frustra Authore Lucio vero Pacato conatus est» (Краковъ 1616); «Bellator christianus hoc est natio christiane pie feliciter que bella et apparandi et gerendi Summorum Imperatorum Regum et aliorum Christianorum Ducum exemplis expressa et notis brevibus illustrata» (Краковъ и Кельнъ 1617); «Pastor vigilans sive ars regendi animas ex Epistolis potissimorum D. Gregorii Magni excepta et ejusdem exemplo Pastoribus omnibus Ecclesiasticis proposita (Кр. 1618); «Kometa, to jest pogróżka z Nieba na przestrogę i upomnienie ludzkie» (Кр., 1619); то же самое сочиненіе было перепечатано п. з.: «Trąba gniewu Bożego, gromiąca grzeszników na przestrogę: upominanie narodu ludzkiego» (Кр., 1648); «Żałoba albo kazanie na smierć Andrzeja Opalinskiego, Biskupa Poznańskiego» (Кр., 1624); «Krótka sprawa o nowem kollegium Ojców jezuitow u św. Piotra w Krakowie dla niewiadomych, wydana od jednego obojej stronie życzliwego (Кр., 1625, безимянно); «Obrona Kollegium Krakowskiego (Patrum Societatis Jesu) Stanom Koronnym na sejmie wolnym warszawskim A. d. 1627, zgromadzonym do uważania podana» (Варшава, 1627, безъимянно); обѣ эти брошюры изданы противъ Вржовскаго (см. это сл.); «Pochwała pogrzebna Adama Sędziwoja Czarnkowskiego Wojewody Łęczyckiego» (Крак., 1628); «Wizerunek szlachcica prawdziwego w kazaniu na pogrzebie I. P. Andrzeja Boboli, Podkomorzego Koronnego» (Вильно, 1629); «Wzywanie do jedności Katolickiej narodu Ruskiego religii greckiej z kosciołem rzymskim, uczynione na kazaniu w kosciele metropolitalnym lwowskim w dzień św Szymona i Judy Apostołów» (Кр., 1629, второе изд. 1630); «Nabożeństwo Ormjańskie, to jest wzywanie narodu Ormjańskiego do wiary i miłości z Kościołem Rzymskim» (Кр., 1630); «Persuasio militaris seu rationes ob quas illustris Ordo militaris Regnis abstinere debet ab exactionibus et oneribus imponendis in bonis Ecclesiasticis»

(безъ года). Кромѣ того, стихотворная пародія, «Epos in Nupturientes Evangelicos verbi ministros». Проповѣди Бембуса служатъ богатымъ источникомъ для изученія тогдашняго общества.

Бемерія (Boehmeria nivea Hook) — китайское прядильное растеніе (см. Рами).

Бемертъ (Карлъ Викторъ Böhmert)—нѣм. политико-экономъ, род. 23 августа 1829 г. въ Квезицѣ, близъ Лейпцига, изучалъ въ Лейпцигѣ юридическія науки и политическую экономію, редактировалъ 1857—60 «Бременскую торговую газету», былъ въ 1860—66 синдикомъ бременской торговой палаты, съ 1866—75 профессоромъ политической экономіи въ Цюрихѣ и затѣмъ приглашенъ на ту же каѳедру въ Дрезденъ, гдѣ вмѣстѣ съ тѣмъ состоитъ директоромъ королевскаго саксонскаго статистическаго бюро и редакторомъ издаваемаго при немъ журнала. Съ 1873 г. онъ издаетъ вмѣстѣ съ Гнейстомъ газету «Arbeiterfreund», а вмѣстѣ съ А. Штудницемъ съ 1877: «Socialcorrespondenz» и «Volkswohl». Онъ былъ также однимъ изъ основателей конгресса нѣмецкихъ политико-экономовъ и въ своихъ многочисленныхъ сочиненіяхъ и статьяхъ ратуетъ за свободную торговлю и участіе рабочихъ въ барышахъ, за такъ назыв. industrial partenership. По его почину предпринято было международное изслѣдованіе всѣхъ сдѣланныхъ раньше попытокъ къ пріобщенію рабочихъ къ прибылямъ работодателей, результаты котораго обнародованы имъ подъ заглавіемъ: «Die gewinnbetheiligung» (въ 32 и 33 т. «Международной научной библіотеки», Лейпц., 1878; русск. пер. Я. Г. Розенберга, Кіевъ, 1886). Изъ другихъ его сочиненій заслуживаютъ упоминанія: «Beiträge zur Geschichte des Zunftwesens» (Лейпц. 1861, увѣнчано премiей), «Der Socialismus und die Arbeiterfrage» (1872), «Die practischen Versuche zur Lösung der socialen Probleme» (Берлинъ, 1883) и др. Въ русск. пер. имѣется его брошюра «Университ. образованіе женщины».

Бемеръ (Іог. Фридрихъ Böhmer) — нѣм. историкъ, род. 22 апр. 1795 въ Франкфуртѣ на М., изучалъ право въ Гейдельбергѣ и Геттингенѣ, жилъ нѣкоторое время въ Римѣ, получилъ 1822 мѣсто при городской библіотекѣ въ Франкфуртѣ и въ 1833 сдѣлался тамъ же первымъ библіотекаремъ. Главныя его сочиненія, для составленія которыхъ онъ неутомимо работалъ въ библіотекахъ и архивахъ Германіи, Франціи, Голландіи и Италіи, касаются преимущественно источниковъ средне-вѣковой исторіи его отечества. Такъ, имъ изданы памятники римскихъ королей и императоровъ отъ Конрада I до Генриха VII (911—1313); памятники всѣхъ каролинговъ и многіе другіе. Имъ же изданы, подъ названіемъ «Fontes rerum germanicarum» (т. 1—4, Штутг. 1843—68) многіе историки XII и XIII ст. † 22 окт. 1863. См. Janssen, «Johann Friedrich B—s Leben, Briefe u. kleinere Schriften» (Фрейб. 1868, 3 т.), Ранке въ Siebels historische Zeitschr., т. XX.

Бемеръ (Эдуардъ Böhmer)—филологъ и богословъ, родился 24 мая 1827 г. въ Штетинѣ и по окончаніи университетскаго образованія читалъ лекціи на богословскомъ, потомъ на философскомъ факультетѣ въ Галле, съ 1866 былъ тамъ же профессоромъ романской филологіи, а 1872 перешелъ на ту же каѳедру въ Страсбургѣ. Въ 1879 онъ отказался отъ преподавательской дѣятельности и живетъ въ настоящее время въ Лихтенталѣ близъ Баденъ-Бадена. О его многосторонней учености свидѣтельствуютъ, кромѣ сочиненій, посвященныхъ философіи Спинозы, его труды по романской литературѣ, именно о «Монархіи» Данта, о современной провансальской поэзіи, а также множество статей въ «Jahrbuch der deutschen Dante-Gesellschaft», котораго онъ былъ основателемъ, и въ редактируемомъ имъ журналѣ «Romanische Studien» (1871 — 85). По богословію имъ написаны: «Ueber die Apokalypse des Johannes» (Галле, 1855); «Das erste Buch der Thore» (1862); «Spanish reformers of two centuries from 1520» (Страссб., 1874—83, т. 1—2) и др. Кромѣ того, онъ составилъ значительную коллекцію рэтороманскихъ литературныхъ произведеній, которая хранится теперь въ королевской библіотекѣ въ Берлинѣ.

Бемель—многочисленное семейство живописцевъ, родоначальникомъ которыхъ былъ Вильгельмъ фонъ Б., родившійся въ 1730 г. въ Утрехтѣ, куда его родные переселились изъ Бургундіи, вслѣдствіе религіозныхъ преслѣдованій. Вильгельмъ учился у Корнелія Зафтлебена ландшафтной живописи, потомъ отправился въ Италію, путешествовалъ по Англіи и Германіи и, наконецъ, поступилъ на службу къ ландграфу гессенъ-кассельскому, у котораго пробылъ шесть лѣтъ и написалъ много прекрасно исполненныхъ ландшафтовъ, большею частью, по воспоминаніямъ о Тиволи. Болѣе половины своей жизни онъ провелъ въ Нюрнбергѣ. Ум. въ 1708 году.—Іоганнъ Георгъ фонъ Б., старшій его сынъ, род. въ Нюренбергѣ въ 1669 г. учился сначала, у своего отца, а затѣмъ посвятилъ себя преимущественно живописи, имѣющей предметомъ царство животныхъ, и учился ей у І. Зандрарта.—Петръ фонъ Б., младшій братъ предъидущаго, род. въ 1685 г. въ Нюренбергѣ, † въ 1754 въ Регенсбургѣ, сдѣлался, подобно своему отцу, ландшафтнымъ живописцемъ. Лучше всего удавались ему картины зимы, и сцены, изображающія грозу. Онъ превосходно рисовалъ листву, причемъ отдавалъ особенное предпочтеніе березамъ. Два сына Іоганнъ-Георга Б.: Іоель Пауль (род. въ 1719 г. въ Нюрнбергѣ) и Іоганнъ Ной (род. 1716, † 1758) тоже ландшафтные живописцы. У Петра Б. были два сына, Христофоръ (род. 1707) и Іоганъ Христофоръ, тоже занимавшіеся ландшафтной живописью. Карлъ Себастіанъ фон-Б., сынъ Іоганна Христофора Б., род. 1643 г., ум. въ Нюрнбергѣ 1796 г., писалъ преимущественно акварельные ландшафты. Болѣе всего онъ любилъ изображать морскія сцены, бури, пожары, также утренніе и ночные виды. Перспектива у него была превосходная; листву, небо и воду онъ рисовалъ съ замѣчательною вѣрностію. Іоганнъ Каспаръ фонъ Б., братъ предъидущаго (ум. 1799) также писалъ ландшафты.

Бемокъ—турецкое слово, означающее роту и эскадронъ вмѣстѣ; бемокъ-баши то же, что ротный командиръ; но со второй поло-

вины XIX ст. это названіе замѣнено словомъ юс-баши (сотникъ). Бемокъ-эмина — администраторъ.

Бемолль (нѣм. b-moll, итал. be minore, фр. si bémol mineur, англ. b flatminor)—минорная тональность, въ которой гамма имѣетъ пять бемоллей въ ключѣ. Параллельною этой гаммѣ считается мажорная Des-dur.

Въ минорной, гармонической гаммѣ, повышается седьмая ступень, т. е. вмѣсто la бемоль ставятъ la бекаръ (или вмѣсто as—a). Эта гамма пишется слѣдующимъ образомъ: b, c, des, es, f, ges, a, b.

Въ нисходящемъ направленіи въ этой гаммѣ пользуются тѣми же ступенями.

Восходящая мелодическая минорная гамма пишется съ повышенными шестой и седьмой ступенями: b, c, des, es, f, g, a, b. Въ нисходящемъ съ тѣми же двумя пониженными ступенями: b, as, ges, f, es, des, c, b.

Бемъ (Ант. Густавъ) — современный польскій филологъ, авторъ слѣдующихъ сочиненій: «Zarys wykładu mowy polskiej według wskazówek językoznawstwa porównawczego» (Варшава, 1883); «Jak mówić po polsku» (Варш., 1889).

Бемъ (Бальцеръ)—краковскій городской писарь, жившій въ концѣ XV и началѣ XVI в. Въ 1505 г. онъ собралъ кодексъ законовъ всѣхъ краковскихъ цеховъ, писанный на пергаментѣ, украшенномъ двадцатью четырмя красивыми миніатюрами, представляющими одежды тогдашнихъ мѣщанъ. Текстъ законовъ, относящихся къ 1367 и 1383 г., писанъ по большой части на нѣмецкомъ языкѣ. Рукопись хранится въ библіотекѣ краковскаго университета; съ нея сперва Карлъ Байеръ снялъ фотографическую копію, а потомъ она была издана въ сочиненіи Александра Пржездзецкаго и Е. Раставецкаго: «Wzory sztuki średniowiecznej».

Бемъ (Елисавета Меркульевна), рожденная Ендаурова—акварелистка, род. въ Петербургѣ въ 1843 г., посѣщала школу общества поощренія художниковъ, гдѣ въ 1865 г. удостоена серебряной медали, а въ 1870 г. академія художествъ присудила ей большую поощрительную медаль за рисунки животныхъ (акварелью и карандашемъ); нерѣдко Е. М. Б. пользовалась совѣтами и указаніями покойнаго Крамского. Болѣе всего Бемъ извѣстна своими граціозными и полными юмора силуэтами, особенно сценъ изъ дѣтскаго міра—на этомъ поприщѣ Е. М. не имѣетъ у насъ соперниковъ. Начиная съ 1875 г. появилось 14 альбомовъ г-жи Б., пользующихся извѣстностью не только въ Россіи, но и за-границей, гдѣ неоднократно, особенно въ американскихъ изданіяхъ, они перепечатывались. На международномъ состязаніи въ Брюсселѣ Е. М. за силуэты присуждена серебряная медаль. Ея силуэты появлялись на выставкахъ дамскаго кружка въ Петербургѣ, акварельныхъ и на всероссійской выставкѣ въ Москвѣ.

Бемъ (Іосифъ)—польск. генералъ, род. въ 1795 въ Тарновѣ въ Галиціи, воспитывался въ кадетскомъ корпусѣ и артиллерійскомъ училищѣ въ Варшавѣ; на службу вступилъ въ польск. конную артиллерію и участвовалъ въ войнѣ 1812 г. противъ Россіи. За отличіе при оборонѣ Данцига (1813) награжденъ орденомъ почетнаго легіона. Послѣ преобразованія въ 1815 г. польск. арміи, онъ снова поступилъ въ артиллерію, читалъ лекціи въ варшавскомъ артил. училищѣ, но, послѣ кончины императора Александра I, былъ уволенъ отъ службы, какъ человѣкъ неблагонадежнаго образа мыслей. Когда, въ ноябрѣ 1830 г. вспыхнуло въ Варшавѣ возстаніе, Б. поспѣшилъ туда и немедленно занялъ выдающееся положеніе въ польск. войскахъ. За отличіе, оказанное имъ въ бояхъ при Иганье и Остроленкѣ, онъ назначенъ былъ главноначальствующимъ всею польскою артиллеріею, которою и распоряжался весьма искусно во время варшавскаго штурма. По окончаніи войны, онъ удалился сначала въ Германію, а потомъ въ Парижъ, гдѣ проживалъ частнымъ человѣкомъ, занимаясь разными научными проектами. Всеевропейская революція 1848 г. снова пробудила въ немъ кипучую дѣятельность; во время мартовскаго возстанія въ Вѣнѣ, онъ явился главнымъ организаторомъ сопротивленія правительственнымъ войскамъ; а по заключеніи вѣнцами капитуляціи, успѣлъ бѣжать въ Венгрію, гдѣ Кошутъ поручилъ ему главное начальство надъ Трансильваніею. Здѣсь Б. выказалъ снова замѣчательную энергію и предпріимчивость, какъ въ организаціи военныхъ силъ, такъ и въ борьбѣ противъ австр. и русскихъ войскъ, пока предводителю послѣднихъ, генер. Лидерсу, не удалось наконецъ совершенно разбить его подъ Темешваромъ и Германштадтомъ (іюль 1849 г.). Вызванный Кошутомъ въ Венгрію и потерпѣвши новое пораженіе подъ Темешваромъ, Б. бѣжалъ въ Турцію, принялъ магометанство и, подъ именемъ Амуратъ-паши сталъ работать надъ преобразованіемъ турец. арміи. По настоянію Россіи и Австріи, онъ въ 1850 г. былъ водворенъ въ г. Алеппо. Здѣсь, въ ноябрѣ того же года, Б., предводительствуя турец. войсками, подавилъ кровавое возстаніе арабскаго населенія противъ христіанъ, и вскорѣ затѣмъ (въ декабрѣ) умеръ отъ лихорадки, которой не могъ перенести организмъ его, разстроенный трудами и ранами. Бемъ, какъ полководецъ, отличался талантливостью и былъ очень любимъ войсками. Спустя тридцать лѣтъ послѣ его смерти венгерцы воздвигли ему памятникъ въ Марошъ Васрегелѣ. Ср. Czetz, «Bems Feldzug in Siebenbürgen» (Гамб., 1850); Palacky, «Bem in Siebenbürgen» (1850).

Бёмъ (Людв. Böhm)—врачъ, род. въ 1811 г. въ Ганау, былъ сначала ассистентомъ, а потомъ профес. въ Диффенбаховской клиникѣ, гдѣ посвятилъ себя преимущественно глазнымъ болѣзнямъ. Ум. 1 авг. 1869 въ Берлинѣ отъ отравленія крови при операціи. Изъ его сочиненій особенно выдается монографія о косоглазіи: «Das Schielen und der Sehnenschnitt in seinen Wirkungen auf Stellung und Sehkraft der Augen» (Берлинъ, 1845).

Бемъ (Людвигъ)—род. въ 1825 г. въ Петербургѣ. Въ 1840 г. поступилъ въ Вѣнскую консерваторію, въ которой обучался игрѣ на скрипкѣ у своего дяди, Іос. Бема. По возвращеніи въ Петербургъ былъ опредѣленъ на службу въ Императорскіе театры. Съ 1870 г.

состоитъ преподавателемъ скрипичной игры въ петербургской консерваторіи.

Бемъ (Михаилъ)—данцигскій мѣщанинъ XVII в., по Брауну, авторъ сочиненія: «De indigenatu sincera collatio jurium et privilegiorum Poloniae et Prussiae Regiae Polonicae ad sapienda statum dissidia, Monte Bona Concordiae Gratia scripta 1669».

Бемъ (Эрнстъ Behm)—географъ и статистикъ, род. 4 янв. 1830 въ Готѣ, учился въ Іенѣ, Берлинѣ и Вюрцбургѣ, съ 1856 поступилъ въ географическое заведеніе Юстуса Пертеса въ Готѣ и сдѣлался однимъ изъ самыхъ дѣятельныхъ сотрудниковъ въ редакціи Петермановскихъ «Mittheilungen». Между прочимъ, ему принадлежитъ большинство критическихъ статей въ этомъ журналѣ, а съ 1877 ежемѣсячные отчеты о путешествіяхъ, новѣйшихъ открытіяхъ и выдающихся явленіяхъ литературы. Послѣ смерти Петермана (1878) къ нему перешло главное редакторство этого журнала. Кромѣ того съ 1866—78 онъ издавалъ «Geographisches Jahrbuch» (Географич. ежегодникъ), редактируемый теперь геттингенскимъ профес. Г. Вагнеромъ, въ сотрудничествѣ съ которымъ Б. предпринялъ въ 1872 г. географическо-статистическій трудъ: «Die Bevölkerungen der Erde» (вышло 7 вып., Гота, 1872—82). Въ 1876 г. Б. принялъ на себя также редакцію статистическзго отдѣла въ «Almanach de Gotha». † 15 марта 1884.

Бемъ (Юрій)—чешско-латинскій писатель въ области математическихъ наукъ, монахъ ордена іезуитовъ, учитель математики и богословія въ Прагѣ и Ольмюцѣ, род. въ 1621 г., † въ 1666 г. Онъ написалъ слѣдующія сочиненія: «Propositiones mathematicae musurgicae» (Прага, 1650); «Propositiones physico-mathematicae de objectis potentiae visivae» (Ольмюцъ, 1757); «Propositones scientiae staticae» (т. ж., 1659); «Arithmeticae practicae not. tractatus» (т. ж., 1660); «Propositiones de quadratura circuli».

Бемъ или **Бёме** (Іаковъ Böhme)—нѣм. мистикъ, прозванный philosophus teutonicus, род. въ 1575 въ Альтзейденбергѣ (близъ Гёрлица) въ семьѣ бѣдныхъ крестьянъ и до 10 лѣтъ оставался безъ всякаго образованія. Обучаясь сапожному мастерству, онъ во время своихъ странствій читалъ, кромѣ Библіи, мистическія сочиненія Парацельза, въ особенности Валентина Вейгеля (см. это слово) и др. и познакомился съ воззрѣніями нѣмецкихъ мистиковъ, враждебныхъ ортодоксальному протестанству того времени. Въ 1594 онъ сдѣлался сапожникомъ въ Гёрлицѣ и женился. Послѣ третьяго видѣнія, которое онъ приписалъ непосредственному воздѣйствію Божества, Б. написалъ свое первое сочиненіе: «Morgenröhte im Aufgang» (переименованное потомъ въ «Aurora»). Нападки духовенства еще болѣе укрѣпили въ немъ сознаніе своей правоты и снискали ему большую извѣстность, такъ что чрезъ 7 лѣтъ онъ издалъ еще другія сочиненія: «Vom dreifachen Leben des Menschen» (1619); «Die drei Prinzipien göttlichen Wesens» (1619); Psychologia vera, od. 40 Fragen и т. д.»; «Von wahrer Busse» (1622); «Auch ein Weg zu Christo»; «Erklärung der ersten Buches Moses» (1623); «117 Theosophische Fragen» (1624). Чтобы найти себѣ защиту отъ новыхъ преслѣдованій, онъ отправился въ 1624 въ Дрезденъ, гдѣ встрѣтилъ сочувствіе даже при дворѣ. Четыре доктора богословія, передъ которыми онъ излагалъ свое ученіе, заявили, что они его не понимаютъ и потому отказываются его осудить. По возвращеніи домой онъ захворалъ и ум. 24 ноября 1624. Безъ всякихъ знаній, кромѣ знакомства съ Библіей и сочиненіями нѣкоторыхъ мистиковъ, онъ собственными силами создалъ систему, основанную на тѣсномъ сочетаніи натурфилософіи съ мистикой. За источникъ своего ученія Б. выдаетъ непосредственное Божественное откровеніе. Вотъ существенныя черты его ученія: первоначально Богъ былъ вѣчный покой, первобытная причина, безпредметная воля, безъ качествъ и желаній, ничто и все, вѣчно единое, не существо, а первобытное состояніе всѣхъ существъ, само себя не сознававшее. Затѣмъ Богъ вглядѣлся въ самого себя, сдѣлалъ себя своимъ зеркаломъ, раздѣлился на тройственность воли, которая есть вмѣстѣ съ тѣмъ и единство. Въ тихомъ божественномъ созерцаніи или мудрости, имѣющей дѣло съ образами (идеями), пробуждается желаніе, огонь, чрезъ который Богъ открываетъ себя и который вообще есть источникъ всякой жизни. Этотъ божественный огонь состоитъ изъ двухъ началъ (principia), гнѣва или мрака и любви или свѣта; гнѣвъ или природа укрощается любовью; Богъ есть господство любви. Человѣкъ первоначально былъ предназначенъ властвовать надъ четырьмя стихіями и, свободный отъ животныхъ желаній, производить дѣтей одной дѣвственной мудростью. Но онъ самъ низринулся на степень животной жизни. Такъ какъ у него явились желанія, то Богъ подвелъ ему женщину. Предназначенный питаться словомъ Божіимъ, онъ пожелалъ вкусить земную пищу. Онъ поддался искушенію и былъ покоренъ земнымъ духомъ. Но Богъ послалъ свое собственное сердце, Сына, чтобы попрать смерть въ человѣческой душѣ. Чѣмъ Онъ есть, такимъ станетъ каждый, кто увѣровалъ въ Него. Предстоящій скорый конецъ всего сущаго явится запечатлѣніемъ нашего единства въ Богѣ и съ Богомъ.

Самому Б. чужда мысль отдѣлиться отъ государственной церкви, но это сдѣлали въ XVII и XVIII ст. его послѣдователи, бемисты, основавшіе секту ангельскихъ братьевъ. Въ Англіи распространителемъ его идей былъ Бромней и основанное Іоанной Лидъ общество филадельфовъ. Англійскій врачъ Джонъ Бордейджъ снискалъ себѣ славу, какъ толкователь Б. Во Франціи его идеи были усвоены извѣстнымъ мистикомъ Луи Клодъ С. Мартеномъ. Метафизическія воззрѣнія Б. высоко цѣнились такими людьми, какъ Шлегель, Шеллингъ и Гегель; послѣдній, между прочимъ, возводитъ къ нему начало новѣйшей философіи. Изложеніе теософіи Б. съ ея метафизической стороны см. у Л. Фейербаха въ его: «Исторіи новой философіи» (А., 1833). Полное собраніе сочиненій Б. издано Гихтелемъ (10 т., 1682), Гмозингомъ (1715), Иберфельдтомъ (1730) и Шиблеромъ (Лейпц., 1831—47), также Вулленъ, «Blüten aus Jak. B-s Mystik»

(Штутг., 1838); Hamberger, «Die Lehre des J. B. in systematischem Auszug» (Мюнх., 1844); Морицъ Каппіеръ, «Philosoph. Weltanschaung der Reformationszeit» (Штуттгартъ, 1847); Фехнеръ, «J. B.» (Берлинъ, 1858); Peip, «J. B., Der deutsche Philosoph» (Лейпцигъ, 1860); Martensen, «J. B. Teosophische Studien» (Лейпцигъ, 1882).

Въ Россію идеи Б. проникли въ концѣ XVII вѣка, когда въ Москву пріѣхалъ послѣдователь Б. Кульманъ (см. это сл.), сожженный тамъ по проискамъ лютеранскаго духовенства. Несомнѣнно, что подъ вліяніемъ этого именно Кульмана появились въ концѣ XVII в. славяно-русскіе переводы сочиненій Б., которые нашли такое сочувствіе у нашихъ предковъ, что въ заглавіи ихъ было надписано: «иже во святыхъ отца нашего Іакова Бемена». Причина столь сильнаго вліянія Б. на русскихъ и сближенія сочиненій его съ твореніями св. Отцевъ заключалась безъ сомнѣнія въ томъ, что помимо догматическихъ положеній, сбивчивыхъ и чуждыхъ православному міровоззрѣнію, у Б. встрѣчается очень много молитвъ, которыя сильнѣе всего могутъ дѣйствовать на духъ неофитовъ. Сохранилось извѣстіе, что рукописные переводы конца XVII стол. содержали въ себѣ именно молитвы, извлеченныя изъ сочиненій Б., и что нѣкоторыя изъ этихъ молитвъ впослѣдствіи были тайно напечатаны Н. И. Новиковымъ для практическаго употребленія въ мистическихъ обществахъ. Въ новиковскую именно эпоху, во время процвѣтанія мистическихъ обществъ, т. е. во второй половинѣ XVIII стол. и особенно въ 80-хъ годахъ, сочиненія Б. пользовались у насъ огромной популярностью, многими были переводимы на русск. языкъ, еще болѣе списываемы и переписываемы. Знаменитый моск. профессоръ И. Г. Шварцъ, имѣвшій столь сильное вліяніе на даровитѣйшихъ людей того времени, положилъ идеи Б. въ основу своихъ лекцій, читанныхъ имъ на дому, и эти же идеи проводилъ онъ и въ своей общественной дѣятельности. Другимъ вліятельнымъ распространителемъ идей Б. былъ С. И. Гамалѣя правитель канцеляріи моск. главнокомандующаго. Изъ «Писемъ С. И. Гамалѣи» (2 изд. 3 ч., М., 1836—39), которыя онъ по разнымъ случаямъ писалъ къ многочисленнымъ друзьямъ и почитателямъ своимъ, и которыя пользовались такимъ уваженіемъ, что ихъ называли «пастырскими посланіями», можно заключить, что онъ перевелъ почти всѣ сочиненія Б., но переводы эти оставались въ рукописяхъ. Не меньшимъ уваженіемъ пользовался Б. и у нашихъ мистиковъ начала нынѣшняго столѣтія, которые считали его однимъ изъ ангеловъ, описанныхъ въ Апокалипсисѣ. Но не смотря на вліяніе и распространенность сочиненій Б., въ печати ихъ появилось весьма немногое. Въ концѣ прошлаго вѣка была издана «Форма исповѣданія, взятая изъ твореній Якова Бема, перев. съ нѣмец.» (М., безъ означенія года), а въ началѣ текущаго столѣтія—«Christosophia или Путь ко Христу, въ девяти книгахъ, твореніе Іакова Бема, *прозваннаго тевтоническимъ философомъ*» (Спб., *1815*). *Послѣдняя книга* есть ни что иное, какъ сборникъ 9 отдѣльныхъ сочиненій Б., составленный за-границей и переведенный на руск. языкъ. Къ руск. переводу приложены 4 символическія картины, заимствованныя изъ изданія Гихтеля (Амстерд., 1682), и присоединено любопытное предисловіе издателя, въ которомъ содержится отчетливо составленная біографія Б., хронологическій перечень всѣхъ его сочиненій и свѣдѣнія о всѣхъ переводахъ его сочиненій, сдѣланныхъ до того времени на разные иностранные языки. Предисловіе это подписано буквами У. М.; это — обыкновенный шифръ А. Ѳ. Лабзина (см. это сл.), который и былъ переводчикомъ этой книги. Кромѣ того, въ различныхъ сборникахъ философско-мистическихъ сочиненій, во множествѣ издававшихся въ концѣ прошлаго и вначалѣ настоящаго столѣтія, можно встрѣтить иногда отдѣльныя сочиненія Б., повидимому изъ запаса вышеуказанныхъ старинныхъ переводовъ. Такъ, въ сборникѣ: «Избранное чтеніе для любителей истинной философіи» (6 ч., Спб., 1819—20) во второй книжкѣ помѣщено соч. Б. «О покаяніи». Можно думать, что и въ другіе подобные сборники вошли нѣкоторые изъ старыхъ переводовъ Б., тѣмъ болѣе, что и здѣсь названная статья напечатана безъ имени автора. Ср. «Русскіе переводы Якова Бема» («Библіографическія записки», 1858 г., стр. 129 и сл.), здѣсь же описанъ рукописный сборникъ афоризмовъ Б., относящійся къ 1794 г. и озаглавленный: «Серафимскій цвѣтникъ или духовный экстрактъ изъ всѣхъ писаній Іакова Бема, собранный въ весьма полезную ручную книжку, могущую въ разсужденіи великаго таинства въ завѣтѣ соединенія души съ Богомъ возжигать сердце и умъ къ молитвѣ, воздыханію, благоговѣнію и возбуждать къ горячности посредствомъ непрестаннаго воспоминанія, поощренія и упражненія въ новомъ рожденіи».

Бемъ—фамилія нѣсколькихъ польскихъ писателей XVII в.; изъ нихъ извѣстны: Б. Петръ, авторъ сочиненія: «O rzymskim kościele i jego głowie Antychryscie, Traktacik niekiedy przez wielkiego męża D. Aegidiusza Hunniusza po łacinie spisany» (Торнъ, 1613). Б. Мартинъ писалъ стихи, помѣщенные въ разныхъ проповѣдяхъ и между прочимъ въ книгѣ Николая Гродзинскаго, п. з.: «Ogród fijołkowy karmelitanski» (Краковъ, 1672). Б. Мартинъ, напечатавшій сочиненія: «Apex theologicae sapienciae... conclusiones sacrae Theologicae» (Краковъ, 1681) и «Quaestio theologica de S. Trinitate» (Краковъ, 1680).

Бемъ—польскій гербъ: на правой половинѣ щита въ серебряномъ полѣ зеленый грифъ, обращенный влѣво, на лѣвой половинѣ въ красномъ полѣ баранъ, обращенный на право. Надъ шлемомъ такой же грифъ и баранъ.

Бемышевскій заводъ — мѣднoплавильный, въ Вятской губ. елабужскаго у., при р. Бемышѣ. Мѣдная руда получается изъ принадлежащихъ заводу рудниковъ и отстоящихъ отъ него на 60—80 верстъ. Лѣсъ употребляется изъ отведенныхъ казенныхъ дачъ. Селеніе Бемышевское находится въ ½ версты отъ завода, въ немъ дворовъ 335, жителей 2150. Православная церковь, школа, 7 лавокъ.

Бенавентъ (Benavente)—городъ въ испанской провинціи Саморѣ, въ бывшемъ королевствѣ Леонѣ, на высотѣ 700 м., съ 4107 жителей, имѣетъ шелкопрядильни и девять церквей. Въ серединѣ города находится старинный, полуразрушившійся дворецъ герцогской фамиліи Пиментель, которой нѣкогда принадлежалъ Б.

Бенавентъ (Benavente, Aritium praetorium во времена римлянъ)—городъ въ португальскомъ округѣ Сантаремѣ, бывшей провинціи Эстремадуры, имѣетъ 2843 жителей въ Б. находится королевскій дворецъ.

Бенакское озеро (Benacus lacus)—римское названіе Гардскаго озера.

Бенаресъ или Банарасъ (по санскритски Varanasi)—главный городъ области того же имени въ сѣверозападной Индіи—Римъ индусовъ, самый священный ихъ городъ и средоточіе браминской учености, лежитъ на протяженіи около 8 км. подъ 25° 17′ сѣв. шир. и 83° 4′ восточн. долготы (отъ Гринича), раскинувшись амфитеатромъ на лѣвомъ берегу Ганга, который въ этомъ мѣстѣ образуетъ небольшую бухту и имѣетъ ширину, измѣняющуюся по временамъ года, отъ 550 до 850 м., при глубинѣ отъ 25 до 30 м. Б., если смотрѣть на него съ берега Ганга, представляетъ весьма оригинальный и живописный видъ. Онъ состоитъ изъ лабиринта темныхъ, сырыхъ, грязныхъ, извилистыхъ и узкихъ улицъ, по которымъ не вездѣ можетъ пройти слонъ. Экипажи здѣсь не въ употребленіи. Дома, число которыхъ въ 1872 году простиралось до 35741, по большей части трехэтажные, но часто встрѣчаются также пяти и шестиэтажные. Такъ какъ каждый верхній этажъ выдается немного впередъ надъ нижнимъ, то самые верхніе этажи стоящихъ одинъ противъ другаго домовъ почти сходятся между собою. Весьма многіе изъ нихъ снабжены балконами, балюстрадами и круглыми или, скорѣе, пирамидальными куполами. Пестрота красокъ, которыми расписана большая ихъ часть, съ изображеніемъ на лицевой сторонѣ цвѣтовъ, животныхъ, людей и боговъ, придаетъ имъ весьма оригинальный видъ. Банаресъ служитъ средоточіемъ поклоненія Сивѣ или Магадевѣ, и посвященныхъ этому божеству храмовъ насчитывается въ городѣ болѣе 1000. Но большая ихъ часть, въ архитектурномъ отношеніи, не представляетъ ничего величественнаго; старѣйшій, значительнѣйшій, наиболѣе почитаемый и посѣщаемый между ними есть храмъ Vishrayesa, т. е. Господа міра. Во всѣхъ этихъ храмахъ главнымъ предметомъ почитанія служатъ стоячіе лингамы (см. это слово) изъ камня. Посвященные Сивѣ быки свободно бѣгаютъ по всѣмъ городскимъ улицамъ, между тѣмъ какъ во многихъ храмахъ Durga почти на каждомъ шагу встрѣчаются прыгающія обезьяны, которыхъ тамъ воспитываютъ и холятъ. Изъ храмовъ, принадлежащихъ сектѣ Джайна, замѣчательны по своей архитектурѣ въ особенности храмъ Манъ-Мандиль или домъ Мандиль-Синга, который въ 1680 г. былъ обращенъ въ обсерваторію и снабженъ великолѣпными, сохранившимися до сихъ поръ астрономическими инструментами, равно какъ Джайнъ-Мандиль или храмъ Джайны, впрочемъ, приходящіе уже въ разрушеніе. Въ числѣ находящихся въ Б. трехсотъ мечетей, одна изъ самыхъ величественныхъ мечеть Ауренгъ-Зеба, построенная недалеко отъ берега Ганга, на мѣстѣ сломаннаго индусскаго храма, съ тремя куполами и двумя минаретами.

Число жителей Бенареса простирается до 207570 (1881), но сильно колеблется, благодаря множеству стекающихся ежедневно въ Бенаресѣ богомольцевъ и другихъ пришельцевъ, число которыхъ во время Рам-Лилы и Давалли, двухъ самыхъ большихъ и блестящихъ изъ всѣхъ религіозныхъ празднествъ въ Бенаресѣ, доходитъ слишкомъ до 100000 чел. Между ними находится болѣе 20000 браминовъ, множество нищихъ, бродягъ, всякаго рода праздношатающихся и вѣчно покрытыхъ грязью, почти совершенно нагихъ факировъ. Но кромѣ того, многіе богатые и знатные индусы временно или въ послѣдніе годы своей жизни поселяются въ Бенаресѣ, гдѣ нѣкоторые изъ нихъ и умираютъ. Любимыми мѣстами прогулокъ жителей служатъ каменныя лѣстницы (Ghats), идущія отъ набережной къ Гангу. Чтобы умереть въ виду Ганга, лежащіе при смерти больные приказываютъ нести себя на эти лѣстницы, на которыхъ происходитъ иногда и сожженіе труповъ. Б. и теперь, какъ въ старину, служитъ центромъ браминской учености и науки, хотя въ новѣйшее время все болѣе и болѣе вступаетъ въ состязаніе съ Бенаресомъ Калькутта, особенно въ дѣлѣ изученія языковъ. Бенаресскіе пандиты попрежнему считаются первыми авторитетами во всѣхъ религіозныхъ вопросахъ. Изъ множества учебныхъ заведеній наиболѣе замѣчательны индусская коллегія и учрежденная въ 1792 г. санскритская коллегія; обѣ онѣ получаютъ субсидію отъ англійскаго правительства. Въ первой изъ нихъ преподаются чтеніе, письмо и счисленіе, индусскіе законы, священная литература индусовъ на санскритскомъ языкѣ и астрономія. Въ другой преподаются англійскій языкъ, англійская исторія и литература, санскритскій языкъ, языки индусскій и персидскій, равно какъ математика, политическая экономія и проч. Б. кромѣ того служитъ средоточіемъ цвѣтущей промышленности и имѣетъ важное торговое значеніе. Въ торговлѣ пріобрѣли извѣстность изготовляемыя здѣсь украшенія изъ драгоцѣнныхъ металловъ, золотыя и серебряныя ткани, бархатъ, шелковыя и бумажныя матеріи. Сюда привозится для продажи все, что Индія и сопредѣльныя съ нею страны производятъ цѣннаго въ области искусства и труда, равно какъ всѣ естественные продукты, вмѣстѣ со всевозможными произведеніями англійской промышленности. Изъ бенаресскихъ купцовъ нѣкоторые принадлежатъ къ богатѣйшимъ во всей Индіи.—Б. весьма древній городъ, которому еще въ санскритскихъ стихотвореніяхъ дается названіе Кази, т. е. блестящій, и считается древнѣйшею школою браминовъ. Въ 1193 г. онъ былъ завоеванъ гуридомъ Кутбъ-эддиномъ и въ 1529 г. присоединенъ Баберомъ къ имперіи Дели. При паденіи послѣдней въ началѣ XVII вѣка, князь газипурскій сдѣлался

повелителемъ города и страны Б. и въ 1775 г. подчинился владычеству Англо-остиндской компаніи, которая въ 1781 г. смѣнила его и присоединила городъ съ его округомъ къ своимъ владѣніямъ. Ср. Sherring, «The sacred city of the Hindus; an account of B. in ancient and modern times» (Лонд., 1868); его же, «Hindu tribes and castes, as represented in B.» (Бенаресъ, 1872).

Область Б., занимающая пространство въ 47431 кв. км., имѣетъ 8179307 ж., въ томъ числѣ $1^1/_2$ милл. магометанъ, и состоитъ изъ шести округовъ: Б., Мирзапуръ, Газипуръ, Бусти, Горакпуръ и Азимгаръ.

Бенари (Францъ Фердинандъ Benary)—оріенталистъ и экзегетъ, родился въ 1805 году въ Касселѣ, изучалъ въ Боннѣ, Галле и Берлинѣ богословіе, философію и восточные языки и сталъ читать лекціи въ берлинскомъ университетѣ, послѣ чего издалъ древнее индусское стихотвореніе «Nalodaya» (Берлинъ, 1830). За свое сочиненіе «De Hebraeorum leviratu» (Берлинъ, 1835) Б. получилъ въ Галле степень доктора богословія. Библейская литература и экзегетика, семитическіе языки и палеографія были предметомъ его чтеній, о чемъ имъ помѣщались статьи большею частью въ берлинскихъ «Jahrbücher für wissenschaftliche Kritik». Онъ † въ 1880 году въ Берлинѣ. Его братъ Альбертъ Агатонъ Бенари, родился въ 1807 году въ Касселѣ, изучалъ въ Геттингенѣ и Галле филологію и съ 1827 г. занялся въ Берлинѣ изученіемъ санскритскаго языка; тамъ-же потомъ читалъ лекціи о греческой и латинской литературѣ и санскритскомъ языкѣ. Результатами его занятій были сочиненія «Röm. Lautlehre» (т. 1, Берлинъ, 1837), равно какъ многія небольшія статьи въ повременныхъ изданіяхъ. Б. ум. въ 1860 г.

Бенаскъ (Benasque) — укрѣпленный гор. съ 1500 жит. въ испанск. провинц. Гуески (въ Арагоніи), лежитъ на высотѣ 930 м. надъ морскимъ уровнемъ, на Эсерѣ, въ одной изъ самыхъ высокихъ мѣстностей Пиренеевъ, имѣетъ свинцовые рудники и минеральные источники. Къ С. отъ него находится ущелье Пуэрто де Бенаскъ, вышиною въ 2417 м., ведущее въ долину Лишонъ.

Бенбекула (Benbecula)—островъ, принадлежащій къ группѣ Гебридскихъ острововъ или Western-Islands, у сѣверозападнаго берега Шотландіи, имѣетъ окружность въ 110 кв. км. и 1563 ж. отчасти рыбаковъ, отчасти мелкихъ сельскихъ хозяевъ.

Бенвенути (Піетро Benvenuti)—живоп., род. 8 января 1769 года въ Ареццо. Писалъ во французскомъ академическомъ стилѣ. Главнымъ его произведеніемъ считаются фрески въ куполѣ мавзолея Медичисовъ и во дворцѣ Питти, содержаніе которыхъ заимствовано изъ миѳовъ о Геркулесѣ. Б. съ 1805 г. жилъ во Флоренціи, гдѣ и умеръ въ 1844 г. въ званіи директора академіи. Въ церкви Сан-Лоренцо во Флоренціи поставленъ ему надгробный памятникъ работы Торвальдсена.

Бенвенуто Челлини (Benvenuto Cellini) — см. Челлини.

Бенгази (Бенъ-Гази) — главный городъ *Барка или турецкаго вилайета* Бенгази, важнѣйшая послѣ Триполиса гавань въ турецкихъ владѣніяхъ въ Африкѣ, лежитъ на восточномъ берегу Большаго Сирта или залива Сидры, на песчаной отмели, отдѣленной соленымъ береговымъ озеромъ (Себша) отъ материка. Городъ представляетъ со стороны моря печальный видъ, потому что эта часть его, подмываемая морскимъ приливомъ, съ каждымъ годомъ все болѣе съуживается, между тѣмъ какъ съ другой стороны Себша не допускаетъ ея расширенія. На оконечности мыса, отдѣляющаго гавань отъ моря, лежитъ небольшая крѣпость съ четырьмя башнями, находящаяся въ состояніи разрушенія. На противоположной сторонѣ границею города служитъ холмъ съ кладбищемъ и двумя марабутскими гробницами. Внутри Б. находятся зданіе присутственныхъ мѣстъ и казарма мѣстнаго гарнизона, состоящаго изъ 500 чел. Только одинъ минаретъ возвышается надъ низкими домами, построенными изъ мягкаго песчаника. Лучшее зданіе въ городѣ—построенный недавно францисканскій монастырь. Городскіе колодцы содержатъ въ себѣ лишь негодную для питья воду, а годная привозится изъ деревни Сауани. Гавань въ настоящее время доступна лишь для небольшихъ судовъ и все болѣе заносится пескомъ. Городъ, со включеніемъ ближайшихъ его окрестностей, имѣетъ около 7000 жит., арабовъ и евреевъ, и служитъ мѣстопребываніемъ каймакама, уплачивающаго Портѣ дань въ 4000 кошельковъ (около 4000000 франк.). Базары довольно хорошо снабжены товарами, хотя торговля, съ тѣхъ поръ какъ съ юга перестали приходить сюда караваны, находится въ затишьи. Въ настоящее время населеніе живетъ преимущество земледѣліемъ и вывозитъ хлѣбъ и убойный скотъ на островъ Мальту. Б. стоитъ на мѣстѣ древняго Гесперида или Береники (въ Киренаикѣ), развалины которой сохранились до сихъ поръ.

Бенгали—см. Индійскіе языки.

Бенгали—такъ называютъ въ Германіи торговцы птицами различные виды африканскихъ и даже австралійскихъ мелкихъ конусоклювыхъ птицъ съ короткимъ, толстымъ или тонкимъ клювомъ, которыхъ въ Европѣ часто содержатъ въ комнатахъ и которыя отличаются красивою окраскою и нѣжностью. Онѣ всегда сидятъ рядомъ другъ около друга, поютъ, хотя и не особенно пріятно, поочереди, очень подвижны, не ссорятся съ другими птицами и легко уживаются въ клѣткахъ вмѣстѣ съ послѣдними, довольствуясь обыкновеннымъ кормомъ. Ихъ соединяютъ вмѣстѣ подъ названіемъ изящныхъ вьюрковъ (Spermestina) и дѣлятъ на нѣсколько подрядовъ, видовъ и разновидностей, носящихъ у торговцевъ самыя различныя названія, какъ то: ленточный вьюрокъ (Bandfink), синяя лента (Cordon bleu), кровяной вьюрокъ (Blutfink), огненная птичка (Feuervögelchen) и т. п.

Бенгалинъ—см. Индулинъ.

Бенгалія (англ. Bengal)—въ болѣе широкомъ значеніи слова есть названіе самаго обширнаго, наиболѣе населеннаго и важнѣйшаго изъ трехъ президентствъ Индобританской имперіи (см. Остиндія). По статистическимъ даннымъ, за 1881 г., Б. обнимаетъ тер-

риторію въ 1674279 кв. км. съ 162607990 жит. Во главѣ управленія находится вицекороль-генералъ-губернаторъ, съ Индійскимъ совѣтомъ (Governor-general of India in Council). Въ настоящее время она состоитъ изъ 10 главныхъ отдѣловъ или провинцій, а именно: 1) Нижнихъ провинцій или собственно Бенгаліи; 2) Сѣверо-западныхъ провинцій съ Удомъ (англ. Oudh); 3) Пенджаба; 4) Центральныхъ провинцій; 5) Майсура; 6) Кургъ; 7) Британской Бирмы; 8) Ассама; 9) Аджмира и Маирвары; 10) Берара. Сюда присоединяются еще государства, платящія дань, съ территоріей въ 455422 кв. км. и 9445563 жит. Въ Пенджабѣ, Нижнихъ и Сѣверозападныхъ провинціяхъ поставлены въ главѣ гражданскаго управленія намѣстники генералъ-губернатора, а въ Бирмѣ, Ассамѣ и Центральныхъ провинціяхъ главные комиссары (Chief-Commissioners). Аджмиръ и Маирвара, Бераръ, Майсуръ и Кургъ находятся подъ непосредственнымъ управленіемъ остиндскаго генералъ-губернатора.

Б., въ тѣсномъ смыслѣ слова, т. е. нынѣшнее поднамѣстничество Бенгаліи или Нижнихъ провинцій (Lower Provinces), занимаетъ, послѣ отдѣленія отъ него въ 1874 года Ассама, изъ котораго образованъ особый обер-комиссаріатъ, пространство въ 405391, а съ платящими дань государствами въ 500247 кв. км. Границами его служатъ: на сѣверѣ Непалъ, Сиккимъ и Бутанъ; на востокѣ Ассамъ и государство Бирма; на югѣ также государство Бирма, Британская Бирма, Бенгальскій заливъ, президентство Мадрасское и Центральныя провинціи; на западѣ принадлежащее къ Центральной Индіи агентство Багалкандъ и Бенаресскій отдѣлъ Сѣверозападныхъ провинцій. Занимая географическое положеніе между 19°15′ и 28°15′ сѣв. шир. и отъ 82° до 92° вост. долг. отъ Гринича, Б. обнимаетъ территоріи и прежнія провинціи (Soubahs) Б., Бегаръ, Ориссу и Чоту-Нагпуръ. За исключеніемъ своей южной части, т. е. отдѣла Чота-Нагпуръ, представляющаго собою гористую страну, возвышающуюся на 1000 м. надъ морскимъ уровнемъ, и прилегающей къ нему съ В.части Орисскаго отдѣла, Каттакъ-Магальса, равно какъ лежащаго къ СВ. отъ Бенгальскаго залива отдѣла Читтагонга, почти вся Бенгалія состоитъ изъ низменной равнины. Гималайскія горы, отдѣленныя отъ Бенгаліи Непаломъ, Сиккимомъ и Бутаномъ, спускаются въ эту область только своими нижними террассами. Бенгальская низменность образуетъ нижнія рѣчныя области Ганга и Брамапутры. Первая изъ этихъ рѣкъ вступаетъ въ Б. изъ Сѣверозападныхъ провинцій въ томъ мѣстѣ, гдѣ у сѣвернаго или лѣваго ея берега впадаетъ въ нее Гагра или Сарджу; вторая, пробѣжавъ нѣкоторое разстояніе, на которомъ она образуетъ границу между Бенгаліей и Ассамомъ, вступаетъ въ Бенгалію къ Ю. отъ принадлежащаго къ Ассаму отдѣла Гоалпары. Самая нижняя часть Брамапутры соединяется съ восточнымъ главнымъ рукавомъ Ганга и впадаетъ, подъ именемъ Мегны, въ море. Между лежащимъ передъ ея устьемъ островомъ Рабнададомъ и островомъ Сагаромъ, лежащимъ передъ устьемъ самаго западнаго рукава Ганга, называемаго Гугли тянутся, заканчивая собою дельты обѣихъ рѣкъ, особенно Ганга, и имѣя въ ширину 260, въ длину 75 км., а въ окружности 17674 кв. км., такъ называемые по санскритски Sundarivana, цѣлый лабиринтъ маленькихъ мысовъ, равно какъ большихъ и маленькихъ, покрытыхъ лѣсомъ и тростникомъ островов-песчаныхъ и илистыхъ мелей, между которыми пролегаютъ многочисленные узкіе и широкіе, частью доступные даже для большихъ судовъ водяные пути. Sundarivana образуютъ особый отдѣлъ. Они слабо населены, лишь въ самой незначительной части воздѣланы и служатъ очагами порождаемыхъ міазмами болѣзней. Благодаря соединенію Брамапутры съ Гангомъ, многочисленнымъ и большимъ притокамъ, впадающимъ въ послѣдній съ обѣихъ сторонъ, и многимъ, нерѣдко находящимся въ связи между собою рукавамъ, которыми онъ вливается въ море, Бенгалія принадлежитъ къ наилучше орошаемымъ и наиболѣе богатымъ водяными путями странамъ земнаго шара. Поэтому, прежде чѣмъ ее прорѣзали въ разныхъ направленіяхъ желѣзныя дороги, она была очень бѣдна сухопутными сообщеніями и всякое передвиженіе происходило и происходитъ до сихъ поръ главнымъ образомъ водою.

При высокой (25,7 Ц.) средней годовой температурѣ, которая въ самый холодный мѣсяцъ (янв.) понижается только до 18,7, а въ самый жаркій (май) возвышается до 31,0° Ц., Гангъ, постоянно несущій огромныя массы ила внизъ по теченію и отлагающій его на береговыхъ низменностяхъ, когда рѣка во время періодическихъ дождей выходитъ изъ своихъ береговъ, въ высшей степени содѣйствуетъ плодородію Б. Эти ежегодныя, простирающіяся далеко за дельту, наводненія заливаютъ на сотни квадратныхъ миль территорію, лежащую между Гангомъ и Брамапутрой. Большая сырость воздуха въ Б. обусловливается отчасти изобиліемъ рѣкъ, отчасти обиліемъ дождевыхъ осадковъ, ежегодно въ количествѣ отъ 1,8 до 2,3 м. Что касается естественныхъ произведеній, то въ Б. добываются: желѣзо, каменный уголь, селитра, красный песчаникъ, доставляющій превосходный строительный матеріалъ, а въ Сумбалпурѣ и Ориссѣ золото и алмазы, хотя и не въ значительномъ количествѣ. Соль въ изобиліи добывается на Сундариванахъ. Изъ животныхъ въ Б. водятся слоны, носороги, кабаны, антилопы, олени, лоси, дикіе буйволы и дикіе быки (гаялъ), также хищные звѣри: тигры, барсы, медвѣди, волки, рыси и лисицы, равно какъ разныхъ породъ дикія собаки. Обезьянами кишатъ всѣ бенгальскіе лѣса. Изъ домашнихъ животныхъ въ Б. водятся, кромѣ ручныхъ слоновъ, буйволы, быки, свиньи, овцы и козы. Лошади частью привозятся изъ Аравіи и Персіи, частью составляютъ туземную породу. Послѣднія стоятъ далеко ниже первыхъ. Дичь всюду встрѣчается во множествѣ. Въ большомъ количествѣ разводятся шелковичные черви и пчелы, послѣднія преимущественно для полученія воска. Къ главнымъ произведеніямъ растительнаго царства принадлежатъ: рисъ, составляющій наиболѣе употре-

бительную пищу населенія и воздѣлываемый во множествѣ разновидностей, пшеница, ячмень, многіе сорты сорго, кукурузы, разные масличные и стручковые плоды, клещевина и кунжутъ, инбирь и испанскій перецъ, множество туземныхъ овощей и большая часть европейскихъ. Изъ плодовыхъ деревъ разводятся преимущественно мангасъ, хлѣбное дерево (Artocarpus integrifolia), многія породы лимонныхъ и апельсинныхъ деревъ, тамаринды, кокосовыя, финиковыя и арековыя пальмы, бананы и шелковица. Къ растеніямъ, являющимся преимущ. предметомъ внутренней и отпускной торговли, принадлежатъ: хлопокъ, индиго, кофе, сафлоръ, конопля, ленъ, табакъ, сахарный тростникъ и наконецъ макъ для добыванія опіума.

Поднамѣстничество Б. состоитъ изъ девяти слѣдующихъ отдѣловъ: Багалпуръ, Бардаванъ, Читтагонгъ, Чота-Нагпуръ, Дакка, Орисса, президентскій отдѣлъ съ Калькуттой, главнымъ городомъ всей Индобританской имперіи, Патна и Раджаги съ Кучъ-Бегаръ, которые въ свою очередь раздѣляются на 44 округа. Въ каждомъ округѣ въ главѣ гражданскаго управленія находится должностное лицо съ титуломъ коммиссара. Населеніе простиралось въ 1881 году до 66691456 человѣкъ, такъ что на квадратный километръ приходилось среднимъ числомъ 169 человѣкъ. Кромѣ того, въ государствахъ, платящихъ дань, было 2845405 жит. Чрезвычайная густота населенія въ нѣкоторыхъ мѣстностяхъ служитъ одною изъ причинъ того, что въ Б., не смотря на ея почти баснословное плодородіе, тамъ часто господствуетъ голодъ, отъ котораго въ 1866 и въ 1873—1874 годахъ, погибли многія сотни тысячъ жителей. Около трети ея населенія (32 проц.) состоитъ изъ магометанъ, 64 проц, составляютъ индусы, а остальное населеніе состоитъ изъ буддистовъ и христіанъ. Только самая незначительная часть магометанъ принадлежитъ къ потомкамъ старинныхъ магометанскихъ завоевателей Индостана, большая же часть состоитъ изъ обратившихся съ теченіемъ времени въ исламъ индусовъ низшихъ кастъ. Магометане живутъ въ странѣ разбросанно и отнюдь не скучиваются въ прежнихъ главныхъ центрахъ мусульманскаго господства. Число ихъ постоянно возрастаетъ. Главные языки суть индустанскій или урду, бенгальскій и орисса или урія (см. Индійскіе языки). Двѣ трети населенія занимаются земледѣліемъ. Развитіе туземной промышленности весьма сильно пострадало вслѣдствіе громаднаго, постоянно возрастающаго привоза всевозможныхъ англійскихъ фабричныхъ издѣлій. Пользовавшіяся нѣкогда громкою извѣстностью и распространенностью своихъ издѣлій кисейныя фабрики въ Даккѣ, а также бумагопрядильни въ Баласорѣ, почти всѣ закрылись. Только въ Калькуттѣ и вокругъ нея еще существуютъ довольно значительныя фабрики грубыхъ бумажныхъ тканей, парусинные и канатные заводы, сахарные, винокуренные и кожевенные. Въ Коссипурѣ, на лѣвомъ берегу Гугли, находится литейный заводъ, гдѣ ежегодно изготовляется до 200 пушечныхъ стволовъ. Торговля Б. весьма значительна. Вывозятся преимущественно: хлопокъ, ромъ, рисъ, индиго, сахаръ, селитра, лакъ, шелкъ, опіумъ, кофе и табакъ, а привозятся главнымъ образомъ: англійскія хлопчатобумажныя издѣлія, соль, мѣдь, сталь и желѣзныя издѣлія. Какъ отпускъ, такъ и привозъ производятся почти исключительно черезъ Калькутту. Для внутреннихъ, весьма обширныхъ торговыхъ оборотовъ, Гангъ, со своими многочисленными рукавами, притоками и ихъ соединеніями между собою, попрежнему служитъ главнѣйшимъ путемъ. Сухопутныя сообщенія облегчаютъ торговлю съ Непаломъ, Сиккимомъ, Бутаномъ и Тибетомъ. Желѣзныя дороги соединяютъ Б. со всѣми частями Индостанскаго полуострова. Внутри области служатъ для передвиженія желѣзныя дороги East-Indian и Eastern-Bengal.

Исторія. Изъ древнѣйшей исторической жизни Бенгаліи извѣстно немногое, но и это немногое состоитъ большею частью изъ полусказочныхъ легендъ. Только послѣ вторженія въ Индію магометанъ преданія становятся достовѣрнѣе. Въ 1203 г. Бенгалія была ими завоевана и въ 1225 г. соединена съ царствомъ Дели. Впослѣдствіи, въ 1279 г., губернаторъ Б., Тограбъ, сдѣлалъ попытку отвоевать независимость. Онъ принялъ королевскій титулъ, но былъ побѣжденъ въ войнѣ, которую велъ противъ своего повелителя. Точно также и позднѣйшіе намѣстники съ большимъ или меньшимъ успѣхомъ пытались освободиться отъ господства Дели, такъ что исторія Б. впродолженіе среднихъ вѣковъ представляетъ собою только рядъ революцій и узурпацій на короткое или болѣе продожительное время. Только великому моголу Акбару удалось снова связать Б. тѣсными узами съ царствомъ Дели. Съ 1585 г. этою страною управляли субадары или вице-короли. Когда англичане въ 1633 г. получили позволеніе вести въ Б. торговлю, то учредили тамъ факторіи и стали все болѣе и болѣе расширять свои владѣнія. Изъ ихъ факторій самыя значительныя находились въ Гугли и Коссимбазарѣ. Въ 1698 г. они получили право укрѣпить факторіи. Спустя четыре года, они перенесли факторію изъ Гугли въ нынѣшнюю Калькутту, предварительно купивъ это мѣсто, равно какъ Чатанутти и Говиндпуръ. Въ 1756 г. намѣстникъ Б., Сураджу-Даула, непримиримый врагъ англичанъ, изгналъ ихъ изъ Коссимбазара и двинулся къ Калькуттѣ, которая послѣ непродолжительной обороны принуждена была сдаться. Взятые въ плѣнъ англичане были брошены въ пріобрѣвшую печальную извѣстность Черную Яму, гдѣ большая ихъ часть погибла. Генер.-губернаторъ Клейвъ, однако, снова взялъ Калькутту въ 1757 году. Миръ былъ заключенъ, но скоро непріятельскія дѣйствія возобновились и окончились битвой при Пласси, которая утвердила могущество англичанъ въ Индіи. Нѣсколько лѣтъ спустя, въ 1765 г., великій моголъ Шахъ-Алимъ уступилъ англійской Остиндской компаніи провинціи (Subahs) Б., Бегаръ и Ориссу.

Литература. Ср. Дальтона (Dalton), «Descriptive ethnology of Bengal» (Калькъ., 1872); Бартона (Barton), «Bengal. An account of the country from the earliest times» (Лонд., 1874); Гунтера (Hunter), «Statistical account of Ben-

gal» (5 т., Лонд., 1875); Murrey, «Handbook of the Bengal Presidency» (Лонд., 1882); Castwick, «Handbook for Bengal» (Лонд., 1882).

Бенгальская роза—см. Краски.

Бенгальскій заливъ—названіе сѣверной части Индійскаго океана, отдѣляющей Индостанъ отъ Индо-Китая. Въ немъ находятся, особенно близъ береговъ, много островныхъ группъ, но бухтъ, за исключеніемъ устьевъ рѣки, онъ образуетъ мало, вслѣдствіе чего имѣетъ и мало хорошихъ гаваней; тѣмъ не менѣе онъ оживляется дѣятельнымъ судоходствомъ, потому что на сѣверномъ его берегу находится всемірный рынокъ Калькутта. Въ этой части Индійскаго океана господствуютъ правильные вѣтры, такъ называемые муссоны, дующіе съ апрѣля по октябрь съ ЮЗ., а въ остальные шесть мѣсяцевъ съ СВ.

Бенгальскій огонь—такъ наз. въ пиротехникѣ составъ, распространяющій при сожиганіи яркій бѣлый или цвѣтной свѣтъ. Названіе свое получилъ отъ употребленнаго впервые въ Индіи способа сигнализаціи помощью свѣта, получаемаго сожиганіемъ въ бамбуковыхъ трубкахъ смѣси 16 частей селитры съ 6 частями сѣры и 4 частями сѣрнистой сюрьмы. Окрашиваніе Б. огня получается прибавкою къ вышеупомянутой смѣси различныхъ веществъ, напр. азотнокислый барій даетъ зеленый цвѣтъ; сѣрнокислая соль окиси мѣди — голубой; азотнокислый натръ—желтый; азотнокислый стронцій — красный цвѣтъ. Составъ близкій къ бѣлому бенгальскому огню употребляется въ военномъ дѣлѣ для факеловъ и начинки сигнальныхъ ракетъ.

Бенгальскій языкъ и литература—см. Санскритскій языкъ.

Бенгель (Іог. Альбр. Bengel)—вюртембергскій богословъ, род. въ 1687, ум. 2 ноября 1752. Б. положилъ основаніе такъ называемому библейскому реализму. Изъ его сочиненій замѣчательны: «Erklärte Offenbarung Johannis» (Штуттг., 1740; Рейтл., 1856), «60 erbauliche Reden über die Offenbarung» (Штутт., 1747), «Bekräftigtes Zeugniss der Wahrheit» (Штутт., 1748), «Ordo temporum a principio per periodos oeconomiae divinae historicus atque propheticus» (Тюб., 1741), критическое изданіе Новаго завѣта (Тюб., 1734).—Эрнстъ Готтлибъ фонБ., правнукъ предъидущаго, род. 1759, ум. 23 марта 1827 въ званіи прелата и профессора богословія въ Тюбингенѣ. Б. издавалъ съ 1815 «Archiv für Theologie», въ которомъ напечатано много написанныхъ имъ статей. Послѣ его смерти были изданы его «Reden über Religion und Christentum» (Тюб., 1831, 2 изд., 1839) и «Opuscula academica» (Гамб., 1834).

Бенгуэла или Кимбундскія земли—названіе южной части Нижней Гвинеи, прилегающей къ Анголѣ. Б. лежитъ на протяженіи 450 км. отъ устья Коанцы, между 10° 6′ и 14° южной широты, и простирается во внутрь материка до пустынь, занимающихъ пространство между источниками Кунене, Кубанго, и Коанцы. Ея территорія равняется 400 кв. км. Почва, начинаясь съ низменнаго берега, возвышается терассами до 2000 м. и внутренность страны имѣетъ преимущественно гористый характеръ, отличаясь вмѣстѣ съ тѣмъ чистымъ и здоровымъ воздухомъ, тогда какъ берега, особенно въ дождливое время года (въ маѣ и іюнѣ), имѣютъ климатъ весьма нездоровый. Съ горъ текутъ многочисленныя рѣки, изъ которыхъ Куво, Катумбелла и Ріо Сан-Франсиско самыя значительныя; онѣ образуютъ множество великолѣпныхъ водопадовъ, изъ которыхъ самый красивый Муджинжи. Но страна терпитъ недостатокъ въ годной для питья водѣ. Здѣсь добываются серебро, мѣдь, желѣзо и въ изобиліи каменная соль. Почва, отличающаяся роскошною растительностію, производитъ апельсины, виноградъ, бананы, кукурузу, разныя породы пальмъ, кедровъ, кактусовъ и пр. Хорошо разводятся также европейскіе овощи, а на берегахъ Катумбеллы ростетъ сахарный тростникъ. При этомъ страна кишитъ хищными животными. Здѣсь во множествѣ водятся три породы гіенъ, львы, слоны, буйволы, зебры, антилопы, цесарки и индійскія горлицы. Скотоводство вообще незначительно. Жители принадлежатъ къ племени Конго и говорятъ на языкѣ бунда. Они стоятъ на низкой степени цивилизаціи и поклоняются по большей части фетишамъ. Развитію народнаго благосостоянія сильно вредила невольничья торговля португальцевъ, которые еще въ 1838 вывезли изъ главнаго города Б. до 20000 невольниковъ. Португальцы соединили управленіе этою страною съ управленіемъ Анголою. Въ настоящее время Б. составляетъ португальскую колонію съ титуломъ королевства, на ряду съ королевствами Анголой и Моссамедесомъ, которыя находятся подъ управленіемъ ангольскаго генерал-губернатора, имѣющаго пребываніе въ Лоандѣ. Населеніе страны простирается, какъ полагаютъ, до 2 мил. чел., въ томъ числѣ 3000 бѣлыхъ и мулатовъ.

Главный городъ Бенгуэла или Санъ Фелипе де Бенгуэла, лежитъ въ живописной, но нездоровой долинѣ и имѣетъ около 3000 жит., изъ которыхъ три четверти составляютъ свободные негры, между тѣмъ какъ гарнизонъ, состоящій изъ сотни человѣкъ, представляетъ собою главный контингентъ бѣлаго населенія. Гавань превосходна, но доступъ къ ней несовсѣмъ удобенъ. Городъ, разоренный въ 1836 дикими шаггами, потомъ былъ возобновленъ, но вообще носитъ на себѣ слѣды усиливающагося упадка. Церковь въ Б. состоитъ подъ управленіемъ епископа лоандскаго, но ей недостаетъ правильнаго отправленія богослуженія, и точно также школьное обученіе вовсе не существуетъ въ странѣ. Промышленности нѣтъ и слѣдовъ и всѣ потребности жителей удовлетворяются привозомъ товаровъ на португальскихъ и бразильскихъ корабляхъ. Равнымъ образомъ нѣтъ и правильнаго почтоваго сообщенія съ Европой. Бенгуэла имѣетъ нѣкоторое коммерческое значеніе лишь какъ складочное мѣсто для товаровъ, привозимыхъ изъ внутреннихъ частей страны, каковы слоновая кость, барсовыя шкуры и т. п. Самому городу Б. португальцы дали названіе «ада». Господствующія въ его окрестностяхъ лихорадки и дисентеріи производятъ сильныя опустошенія между поселенцами и

препятствуютъ всякому развитію колонизаціи. Напротивъ того, въ Какондѣ, въ 260 км. къ ЮВ. отъ Бенгуэлы, находится весьма важная для торговыхъ оборотовъ факторія, имѣющая, вмѣстѣ съ ближайшими своими окрестностями, до 3000 жит. Въ разстояніи около 160 км. къ СВ. отъ Бенгуэлы, въ странѣ Сумбе, лежитъ президія Ново-Редондо, съ фортомъ и сотней негритянскихъ хижинъ, на крутомъ, скалистомъ берегу, въ богатой всѣми африканскими продуктами мѣстности, все еще служащая главнымъ пунктомъ для вывоза невольниковъ. Почти въ 320 км. къ ЮЗ. отъ Б., на берегу небольшого залива, лежитъ президія Моссамедосъ, съ 3000 жит., въ настоящее время служащая мѣстопребываніемъ губернатора южной Бенгуэлы; она основана только въ 1840 и находится въ цвѣтущемъ положеніи, благодаря богатству своихъ окрестностей. Ср. Tams, «Die portug. Besitzungen in Südwestafrika» (Гамб., 1845); Magyar, «Reisen in Südafrika in den J. 1849—57» (т. 1, Пештъ, 1859).

Бенда (Benda) — семейство нѣмецкихъ музыкантовъ. Старшій членъ этой фамиліи—Францъ Б., основатель частной скрипичной школы въ Германіи, род. 25 ноября 1709 г. въ Алитбенатекѣ, въ юнгбунцлаускомъ округѣ Богеміи (отецъ его былъ ткачемъ). Въ дѣтствѣ, Б. поступилъ пѣвчимъ въ церковь Св. Николая, въ Прагѣ. Позднѣе, онъ присоединился къ странствующей труппѣ музыкантовъ, въ которой слѣпой еврей Лёбель давалъ ему уроки скрипичной игры. На 18 году Б. вернулся въ Прагу, а затѣмъ поселился въ Вѣнѣ, гдѣ получилъ мѣсто капельмейстера, а въ 1740 г. былъ принятъ на службу къ кронпринцу прусскому (Фридриху II). Въ 1771 онъ занялъ въ Берлинѣ мѣсто королевскаго концертмейстера, принадлежавшее до него извѣстному композитору Грауну, и въ этой должности умеръ въ Потсдамѣ, 7 марта 1786 г. Изъ многочисленныхъ произведеній Б. изданы лишь немногія. Еще болѣе замѣчателенъ братъ его, Георгъ Б., род. въ 1721 г., † 1795 г., музыкальное образованіе получилъ въ Берлинѣ, совершилъ путешествіе по Италіи, былъ придворнымъ капельмейстеромъ въ Готѣ, написалъ нѣсколько музыкальныхъ драмъ: «Альмансоръ», «Медея», «Надина», «Аріадна» и др., имѣвшихъ въ свое время значительный успѣхъ. Аріадна давалась въ Парижѣ подъ его управленіемъ.

Бенда (Робертъ фонъ)—членъ прусскаго парламента и рейхстага, род. въ 1816 г. въ Лигницѣ; въ 1859 г. избранъ представителемъ въ прусскую палату депутатовъ, а по основаніи имперіи, и въ рейхстагъ. Съ тѣхъ поръ онъ засѣдаетъ въ обоихъ этихъ учрежденіяхъ и принадлежитъ къ самымъ дѣятельнымъ ихъ членамъ, особенно по финансовымъ вопросамъ, почему постоянно избирается въ бюджетныя коммиссіи, и въ палатѣ депутатовъ состоитъ съ 1875 предсѣдателемъ этой коммиссіи, а съ 1878 вице-президентомъ палаты.

Бендавидъ (Лазарь)—философъ и математикъ, род. въ 1762 г. въ Берлинѣ отъ еврейскихъ родителей, былъ сначала шлифовальщикомъ стекла, но вмѣстѣ съ тѣмъ усердно занимался языками, философіей и особенно математикою, такъ что уже въ 1785 г. онъ напечаталъ въ Берлинѣ свою «Theorie der Parallelen» и «Das matem. Unendliche» (Берлинъ, 1789). Затѣмъ Б. сильно увлекся философіей Канта и читалъ впродолженіе нѣсколькихъ лѣтъ въ Вѣнѣ публичныя лекціи о критической философіи и по эстетикѣ. Во время наполеоновскаго господства Бендавидъ редактировалъ «Haude und Spenersche Zeitung». Умеръ въ 1832 году. Изъ его философскихъ сочиненій замѣчательны: «Versuch über das Vergnügen» (2 т., Вѣна, 1794), «Vorlesungen über die Kritik der reinen Vernunft» (Вѣна 1705; 2 изд., Берл., 1802), «Vorlesungen über die Kritik der praktischen Vernunft» (Вѣна, 1796), «Vorlesungen über die Kritik der Urteilskraft» (Вѣна, 1796), «Versuch einer Geschmackslehre» (Берл., 1798), «Versuch einer Rechtslehre» (Берл., 1802) и увѣнчанное премiей «Ueber den Ursprung unserer Erkenntniss» (Берл., 1802).

Бендакъ—въ Персіи высокая шапка дервишей.

Бенде—золотая монета въ Гвинеѣ, цѣнностью около 25 рублей.

Бендеманнъ (Эдуардъ Bendemann)—нѣм. живописецъ дюссельдорфской школы, род. въ 1811 въ Берлинѣ, въ еврейской семьѣ, съ 1828 учился живописи въ Дюссельдорфѣ подъ руководствомъ В. Шадова. Еще въ нѣкоторыхъ юношескихъ своихъ работахъ, какъ напр. въ «Воозѣ и Руѳи», онъ обнаружилъ значительное дарованіе; а оконченная въ 1832 г. большая картина: «Плачущіе іудеи» (по 137 псалму) была признана образцовымъ произведеніемъ. Эта картина находится теперь въ кельнскомъ городскомъ музеѣ и ея извѣстность была распространена въ публикѣ гравюрою Рушвея и литографіями Вейса и Шрейнера. Вторая большая картина его «Двѣ дѣвушки у колодца» (1833), представляющая чрезвычайно милый контрастъ двухъ характеровъ, гравюра съ нея была исполнена Фельзингомъ. Всеобщее восхищеніе вызвала выставленная имъ въ 1837 году большая картина: «Іеремія на развалинахъ Іерусалима», премированная въ Парижѣ, купленная прусскимъ королемъ Фридрихомъ Вильгельмомъ IV и распространенная въ прекрасной литографической копіи Вейса. Въ 1838 Б. былъ приглашенъ занять должность профессора академіи художествъ и члена академическаго совѣта въ Дрезденѣ. Здѣсь онъ украсилъ фресками тронную залу, а также бальную и концертную залы въ королевскомъ дворцѣ. Въ тронной залѣ особенное вниманіе обращаютъ на себя четыре большія стѣнныя картины изъ жизни императора Генриха Градостроителя, а также сцены призыва четырехъ сословій. Напротивъ этихъ картинъ 16 большихъ изображеній всемірно-историческихъ героевъ и законодателей окружаютъ тронъ. На верху, вокругъ всей залы, идетъ богато разукрашенный фризъ, который въ цѣломъ рядѣ картинъ изображаетъ весь кругъ человѣческой жизни и судьбы. Въ бальной и концертной залахъ, кромѣ изображеній семи искусствъ, находится рядъ изображеній изъ греческихъ преданій и исторіи; фризъ, въ противоположность тронной залѣ, представляетъ картины изъ домашней жизни древнихъ грековъ. Съ большей части этихъ фресковъ Бюркнеръ

сдѣлалъ удачные рисунки. Въ 1859 Б. занялъ мѣсто директора академіи въ Дюссельдорфѣ, но въ 1867 сложилъ съ себя эту должность.

Бендеръ-Аббаси, т. е. гавань Аббаса—портъ на южномъ берегу Персіи, въ провинціи Кирманъ, Могистанск. области, противъ острова Ормуса, состоитъ изъ хижинъ и немногихъ плохихъ домовъ со смѣшаннымъ населеніемъ около 8000 чел.: персіянъ, белуджей, арабовъ, курдовъ и армянъ. Изъ Б. вывозятся ковры, табакъ, хлопокъ, опіумъ, Assa foetida и сушеные плоды, и привозятся индійскія ткани, разная галантерея, посуда изъ Бомбея. Но торговля и значеніе этого города сильно упали. Бендеръ-Аббаси находится въ еженедѣльныхъ пароходныхъ сообщеніяхъ съ Бомбеемъ, Каратчи, Буширомъ и Басрой. Португальцы въ 1612 г., пріѣхавъ сюда изъ Ормуса, заложили фортъ Коморанъ, называвшійся также Гомруномъ, по разрушеніи котораго въ 1614 г. и изгнаніи португальцевъ въ 1623 г. шахомъ Аббасомъ I и англичанами, здѣшняя гавань была приведена въ цвѣтущее состояніе тѣмъ, что шахъ перевелъ въ нее торговлю съ Ормуса. Уже въ концѣ XVII вѣка происходившіе въ странѣ безпорядки стѣсняли развитіе торговли, такъ-что товары приходилось отправлять въ болѣе внутреннія гавани Персидскаго залива. Такъ какъ климатъ въ Б. очень жаркій и персіяне не могутъ переносить его, то эта мѣстность была отдана во временное владѣніе имаму маскатскому за ежегодную дань; но когда имамъ въ 1854 г. отказался отъ уплаты дани, персы снова заняли городъ. Хотя въ 1870 г. уплата дани, а вмѣстѣ съ тѣмъ и договоръ были возобновлены, но уже въ 1875 г. эта сдѣлка была опять уничтожена. Кромѣ Б. и нѣкоторыя другія портовыя мѣста на Персидскомъ заливѣ, Черномъ и Красномъ моряхъ, на берегу Индіи и т. д. носятъ названіе «Бендеръ».

Бендеръ-Бушеръ—городъ въ Персіи, см. Абушеръ.

Бендеры (по молдавски Тишно)—крѣпость въ Бессарабской губ., на правомъ берегу Днѣстра, въ 80 вер. отъ впаденія его въ лиманъ. На разстояніи менѣе версты отъ крѣпости, внизъ по Днѣстру, лежитъ городъ того же наименованія. Около крѣпости, минуя ее, проходитъ желѣзная дорога къ границамъ Румыніи, а вѣтвь этой дороги идетъ отъ Бендеръ на Галацъ. Бендеры впервые были укрѣплены въ эпоху владычества генуезцевъ на черноморскомъ побережьѣ, а при Баязетѣ II подпали турецкой власти. При туркахъ укрѣпленія Б. были еще усилены. Съ именемъ этой крѣпости связано воспоминаніе о шведскомъ королѣ Карлѣ XII, который, бѣжавъ изъ подъ Полтавы, долго скрывался около Б. Въ 1770 г., во время 1-й турецкой войны, въ царствованіе Екатерины, Б. были взяты штурмомъ русск. войсками, подъ начальствомъ графа Панина; но по Кучукъ-кайнарджійскому миру возвращены туркамъ. Въ 1789 году во 2-ую турецкую войну Б. сдались на капитуляцію князю Потемкину, но, по условіямъ Ясскаго мира, опять отданы Турціи; въ 1806 г. Б. въ 3-й и послѣдній разъ взяты безъ сопротивленія отрядомъ Мейендорфа, и, по миру въ Бухарестѣ, въ 1812 г. навсегда присоединены къ Россіи. Въ настоящее время Б. представляютъ крѣпость 1-го класса. Находясь близъ границъ Румыніи, она служитъ опорнымъ пунктомъ для арміи, сосредоточенной въ Бессарабіи, обезпечиваетъ переправу черезъ Днѣстръ и прикрываетъ сообщеніе по прилегающимъ къ крѣпости желѣзно-дорожнымъ линіямъ. Уѣзднымъ городомъ Б. сдѣланы въ 1818 г. Жит. (по свѣдѣн. 1885 г.) 44684 чел. об. п. Въ городѣ: уѣздное училище, женская прогимназія, лазаретъ, 2 мукомольни, вырабатывающихъ свыше 300000 п. муки.

Бендерскій уѣздъ. Пространство 5394,3 кв. верстъ, или 111,54 кв. мили, или 6143,6 кв. км. Поверхность уѣзда ровная, степная и безлѣсная. Холмы встрѣчаются только въ сѣверн. части уѣзда за Трояновымъ валомъ. Почва черноземная, подпочва состоитъ изъ глины, часто перемѣшанной съ пескомъ. Изъ рѣкъ замѣчательны: судоходный Днѣстръ и другія несудоходныя и даже несплавныя; всѣ онѣ текутъ къ Ю. и впадаютъ въ озера, лежащія внѣ уѣзда. Главное занятіе жителей земледѣліе и скотоводство, шелководствомъ занимаются исключительно болгары, садоводство распространено вездѣ. Мануфактурная промышленность довольно значительна. Селеній въ уѣздѣ 127. Жителей въ уѣздѣ 127396 ч. об. п. Урожай въ у. въ 1889 г. былъ: рожь самъ 2,4; пшеница самъ 2,2; кукуруза самъ 8,5; ячмень самъ 2,1; упомянутыхъ хлѣбовъ чистаго остатка было ржи—27163 пуда, пшеницы—428010 пуд., кукурузы—563405 пуд., ячменя—172199 пуд. Въ уѣздѣ 5 мукомоленъ, вырабатывающихъ до 155000 пуд. муки. Лошадей 25500.

Бендикій или Батквій или Метбо—марокская золотая монета цѣною около 2 руб. 50 коп.

Бендинъ (польск. Będzin или Będzyń)—уѣздный городъ Петроковской губ., на р. Черной Пржемшѣ, подъ 50° 19′ 7″ сѣв. ширины и 36° 48′ 1″ вост. долготы, въ 39½ мил. отъ Варшавы, 1331 вер. отъ С.-Петербурга, 21 мили отъ Петрокова и 4 версты отъ ближайшей станціи Варшавско-Вѣнской жел. дор.—Домбровы. Городъ этотъ имѣетъ 365 домовъ, 7426 жит., приходскую катол. церковь, реформатскую часовню, больницу и богадѣльню на 7 престарѣлыхъ и калѣкъ. Изъ промышленныхъ заведеній первое мѣсто занимаетъ здѣсь казенный цинковый заводъ съ годовымъ производствомъ, превышающимъ 100000 пуд. Кромѣ того здѣсь находится заводъ для выжиганія огнеупорнаго кирпича и вблизи города богатая угольная копь подъ названіемъ «Ксаверій».—Б. возникъ благодаря построенному здѣсь въ XIII в. Болеславомъ Стыдливымъ на скалистой горѣ замку, который потомъ былъ перестроенъ и значительно укрѣпленъ Казиміромъ В., давшимъ городу магдебургское право. Въ средніе вѣка мѣстность эта являлась важнымъ стратегическимъ пунктомъ въ виду постоянныхъ столкновеній Польши съ князьями сосѣдней Силезіи, нерѣдко вторгавшимися въ пограничныя земли. Здѣсь же въ 1434 г. состоялось окончательное съ ними соглашеніе. Въ 1589 польскіе и нѣмецкіе уполномоченные заключили здѣсь договоръ.

носящій названіе «Бендинскихъ пактовъ», на основаніи котораго Австрія признала Сигизмунда III королемъ польскимъ, эрцгерцогъ же Максимиліанъ, братъ императора Рудольфа II, отказался отъ всѣхъ своихъ притязаній на польскій престолъ и былъ освобожденъ изъ плѣна. Война со шведами причинила не мало ущерба городу и обратила замокъ въ развалины, которыя до сихъ поръ сохранились; 20 августа 1683 г. Янъ III Собѣскій останавливался здѣсь, отправляясь на помощь осажденной турками Вѣнѣ.

Бендинскій уѣздъ — занимаетъ юго-западную часть Петроковской губ. и граничитъ на С.—ченстоховскимъ у., на В.—олькушскимъ у. Кѣлецкой губ., на Ю. — Галиціей, а на З.—Прусской Силезіей. Юго-западная и средняя часть его, составляющая въ геологическомъ отношеніи продолженіе Силезіи, представляетъ возвышенную мѣстность, изобилующую каменнымъ углемъ и другими минеральными богатствами; сѣверо-восточная же часть является лѣсистою равниною, изрѣзанною мелкими рѣчками, впадающими въ Черную Пржемшу и Брыницу. Неплодородіе почвы является причиною слабаго развитія земледѣлія, зато ископаемыя богатства уѣзда при обиліи топлива и воды, служащей движущей силой, вызвали обширное развитіе горнаго промысла, которымъ занимается большинство населенія. Главный центръ этого промысла—Домброва. Добываніе каменнаго угля, сильно увеличившееся, начиная съ семидесятыхъ годовъ производится здѣсь въ 29 копяхъ, на пространствѣ въ $2^1/_2$ мили въ длину и въ 2 мили въ ширину между деревнями: Войковице, Стржижовице, Лагишъ, Голоногъ, Стржемешыце и Славковъ и австрійской границей. Фабричный промыселъ представляется въ слѣдующемъ видѣ: въ уѣздѣ 9 винокуренныхъ, 5 пивоваренныхъ, 10 лѣсопильныхъ, 11 кирпичныхъ, 8 желѣзодѣлательныхъ, 1 водочный, 1 сахарный, 1 уксусный, 1 маслобойный и 1 кожевенный заводъ; фабрика бумажныхъ издѣлій, 9 фабрикъ извести и цемента, 3 паровыхъ и 54 водяныхъ мельницъ, 12 ткацкихъ и 11 горныхъ промышленныхъ заведеній. Бендинскій уѣздъ, Петроковской губерніи—единственное мѣсто въ Россіи, гдѣ сосредоточивается цинковое производство, заключающееся въ выплавкѣ цинка изъ руды и переработкѣ этого металла въ листы. Выплавка цинка производится въ двухъ заводахъ—казенномъ, подъ городомъ Бендиномъ, и частномъ,—общества «фон-Крамста», близъ деревни Загурже. Казенный заводъ добываетъ ежегодно около 100000 пудовъ металла; на частномъ заводѣ горнопромышленнаго общества «фон-Крамста», въ дер. Загурже, расплавлено въ 1888 году цинковыхъ рудъ 1380636 пудовъ (противъ 1302753 пудовъ въ 1887 году) на десяти рудообжигательныхъ и двадцати плавильныхъ печахъ. На заводѣ того же владѣльца «Эмма», въ Сосновицахъ, было приготовлено въ 1888 г. 56697 пудовъ (въ 1887 году) 49020 цинковыхъ бѣлилъ и 151186 пудовъ прокатнолистоваго цинка. *Всего за послѣдніе* годы было выплавлено *цинка на заводахъ* Петроковской губерніи слѣдующее количество: въ 1884 году — 181898 пудовъ, въ 1885 году — 182197 пудовъ и въ 1886 году — 174607 пудовъ. Уѣздъ пересѣченъ въ длину Варшавско-Вѣнскою жел. дор. отъ станціи Порай до станціи Граница, съ вѣтвью отъ Зубковицъ до Сосновца, кромѣ того важнѣйшіе его пункты соединены, какъ между собою, такъ и съ сосѣдними уѣздами и главными пограничными мѣстностями Галиціи и Силезіи шоссейными дорогами. Бендинскій уѣздъ занимаетъ пространство въ 2481 кв. миль, населенное 92764 жит. и состоитъ изъ 18 гминъ, въ составъ коихъ входятъ 8 селъ и 213 деревень. Гминные суды находятся въ Домбровѣ, Уйейсцѣ, Сѣвержѣ, Козегловахъ и Жаркахъ.

Бендль (Вячеславъ)—чешскій писатель, родившійся 1833 г., умершій 1870 г. Еще будучи въ гимназіи, онъ вмѣстѣ съ Колларомъ и другими даровитыми юношами принадлежалъ къ кружку, имѣвшему цѣлью изучить чешское и славянское прошедшее и стремиться къ развитію отечественной литературы. Потомъ, около 1853 до 1857 г., вмѣстѣ со своими товарищами былъ сотрудникомъ въ журналѣ «Lumír», издаваемомъ Миковцемъ; подъ именемъ Ченька Страницкаго онъ помѣщалъ тамъ оригинальныя свои лирическія стихотворенія и переводы изъ русскихъ и польскихъ авторовъ. Кромѣ того, въ «Časopis Českého Muzea» онъ помѣстилъ переводы стихотвореній Пушкина и Лермонтова; потомъ, въ 1859 и 1860 г., онъ отдѣльно издалъ переводъ эпическихъ стихотвореній Пушкина въ двухъ томахъ. Въ 1860 г. Б. сдѣлался священникомъ и сталъ сотрудникомъ журнала: «Blagověst», издаваемаго Штульцемъ. Кромѣ того, онъ самъ въ 1854 и 1855 подъ псевдонимомъ Фабіана Чочки издавалъ сатирическо-юмористическій журналъ «Rachejtle»

Бендль (Карлъ)—современный чешскій музыкантъ, родившійся 1838 г., авторъ многихъ музыкальныхъ произведеній вокальныхъ и инструментальныхъ. Музыкальное образованіе получилъ въ Прагѣ и довольно рано, въ 1861 г., прославился въ народѣ пѣснью: «Poletuje holubice». Потомъ онъ написалъ оперу: «Lejla», «Břetislav a Jitka», «Stari ženich», «Čarovny květ», оперетку «Indicka princezna» и музыку къ пьесамъ: «Černohorci», «Dité Tabora» и др. Изъ множества другихъ сочиненій Б. большою извѣстностью пользуется баллада «Švanda dudák», тарантелла, югославянская рапсодія и др. Вообще дѣятельность Б. многосторонняя; онъ сочинилъ много пьесъ для оркестра съ сопровожденіемъ пѣнія, напр. «Po bitvě Bělohorské», «Kališnici», «Umírající Husita», «Ciganske melodie», «Hebrejska elegie», «Smrt Prokopa Velkého», «Spěv Vili nad vodami» и др. Затѣмъ ему принадлежитъ нѣсколько кантатъ, сочиненій для оркестра, множество сборниковъ духовныхъ и свѣтскихъ пѣсенъ. Сочиненія Б., особенно относящіяся къ среднему періоду его дѣятельности, отличаются восточнымъ характеромъ, хотя между ними немало и носящихъ національный чешскій характеръ. Б. въ шестидесятыхъ годахъ провелъ нѣкоторое время въ Брюсселѣ, Амстердамѣ и Парижѣ; затѣмъ, возвратившись въ Прагу,

былъ директоромъ музыкальнаго общества «Hlahol», въ 1879 г. онъ отправился въ Италію въ качествѣ директора оркестра извѣстнаго желѣзнодорож. строителя фон-Дервиза, но уже въ 1881 г. возвратился на родину, гдѣ живетъ и теперь.

Бендонскій (Андрей)—польскій писатель XVII в., авторъ сочиненія: «Potrzeba Cecorska z Skanderbaszą i sułtanem Galką przez Stanisława Żołkiewskiego hetmana wielkiego koronnego stoczona roku 1620».

Бендорфъ (Bendorf) — гор. въ прусской Рейнской провинц. въ округѣ Кобленцъ, на правомъ берегу Рейна и на Рейнской желѣзной дорогѣ, имѣетъ 3985 жит. (1880), 2 церкви, 3 заведенія для умалишенныхъ, шерстопрядильню, шелкомотальню, двѣ цикорныя и одну сигарную фабрики, фабрику бѣлилъ, три фабрики огнеупорныхъ матеріаловъ и горные заводы (копи желѣзняка даютъ желѣзную руду лучшаго качества). Въ ближайшей окрестности города находятся три большихъ чугуноплавильныхъ завода (заводъ Конкордія и два Крупповскихъ завода въ Сайнѣ и Мюльгофенѣ). Кромѣ того, развиты садоводство и виноделіе, торговля лѣсомъ, овощами и плодами. Неподалеку отъ Б. находятся развалины замка Сайнъ и вновь выстроенный дворецъ Сайнъ.

Бенневентъ (итал. Benevento)—итальян. провинція имѣетъ на пространствѣ 2168 кв. км. 238626 жит. (1881) и раздѣляется на три округа. Соприкасается съ западными террасами неаполитанскихъ Апеннинъ, имѣетъ территорію ровную и плодородную; отпускаетъ рогатый скотъ, хлѣбъ, вино, масло, южные плоды и дичь. Въ древности эта область была гораздо обширнѣе, принадлежала къ землѣ самнитянъ и носила названіе Maleventum. Только послѣ побѣды римлянъ надъ Пирромъ въ 275 г. до Р. Х., сюда посланы были римскіе колонисты и область получила названіе Beneventum. Въ царствованіе императора Августа, отправившаго сюда новыхъ колонистовъ, она именовалась Colonia Julia Augusta Felix, но впослѣдствіи ей было возвращено прежнее названіе. Лонгобарды въ 571 возвели Б. въ герцогство, которое еще долго послѣ паденія Лонгобардскаго королевства сохраняло свою независимость. Въ 840 г. оно было раздѣлено на два и въ 850, на три отдѣльныя государства: Б., Салерно и Капую, а въ 1077 имъ овладѣли норманны. Послѣдніе пощадили только городъ и его округъ, потому что императоръ Генрихъ III въ 1053 г. предоставилъ ихъ папѣ, въ обмѣнъ на уступленныя императору ленныя права на Бамбергъ во Франконіи. Въ XI и XII стол. здѣсь происходили четыре собора. При Б. 26 февраля 1266 произошло рѣшительное сраженіе между Манфредомъ и Карломъ Анжуйскимъ, котораго папа Климентъ IV призвалъ противъ перваго; Манфредъ палъ въ этой битвѣ, послѣ чего Карлъ овладѣлъ Нижней Италіей и Сициліей. Въ 1418 Б. перешелъ во владѣніе Неаполя, но Фердинандъ I возвратилъ его папѣ Александру VI, а послѣдній на короткое время отдалъ это герцогство въ управленіе его сыну Іоанну. Послѣ завоеванія Б. въ 1798 французами, онъ былъ уступленъ Неаполю, затѣмъ въ 1806 былъ подаренъ Наполеономъ Талейрану, принявшему титулъ князя Беневентскаго, а по миру, заключенному въ 1815, возвращенъ папѣ. Въ революцію 1848—49 Б. и Понтекорво остались вѣрными папѣ.

Главный городъ Беневентъ, между рѣками Сабато и Калоре, на желѣзной дорогѣ изъ Неаполя въ Фоджію, имѣетъ 21631 жит. (1881), архіепископство, учрежденное еще въ 969 г., много церквей и монастырей, много фабрикъ золотыхъ и серебряныхъ издѣлій, а также издѣлій изъ кожи и пергамента. Городъ ведетъ значительную торговлю хлѣбомъ. Изъ древнихъ памятниковъ въ Б., гдѣ почти каждая стѣна состоитъ изъ обломковъ алтарей, гробницъ, колоннъ и сводовъ, особенно замѣчательна хорошо сохранившаяся, построенная въ 114 г. по Р. Х. тріумфальная арка Траяна (15½ м. вышины), которая теперь, подъ названіемъ золотыхъ воротъ (Porta aurea), составляетъ городскія ворота Б. Она состоитъ изъ простой, вполнѣ сохранившейся арки паросскаго мрамора, съ надписью, которую и теперь еще можно разобрать; на фронтонѣ находятся рельефныя изображенія событій изъ жизни Траяна, но они сохранились только на половину. Замѣчателенъ также соборъ, построенный въ XII стол., съ бронзовыми дверями и прекрасными образами, равно какъ египетскіе обелиски на разныхъ площадяхъ.

Bened.—при зоологическихъ названіяхъ, сокращенное обозначеніе имени Пьера Жозефа фан-Бенедена.

Бенедекъ (Людвигъ Benedek)—австр. генералъ, род. въ 1804 г., въ военную службу вступилъ въ 1822; въ 1846 г. былъ уже полковникомъ и, находясь въ Галиціи, существенно содѣйствовалъ усмиренію вспыхнувшаго тогда крестьянскаго мятежа. Въ 1847 г. онъ получилъ въ командованіе пѣхотный полкъ, стоявшій въ Сѣверной Италіи и, втеченіе 1848 г., неоднократно отличался въ дѣлахъ противъ сардинцевъ. Въ итал. кампаніи 1849 г., онъ покрылъ себя славою при взятіи Мортары (21 марта) и въ сраженіи при Новарѣ. Въ началѣ апрѣля 1849 г. Б. былъ произведенъ въ генерал-маіоры и переведенъ въ Венгрію, гдѣ тоже съ отличіемъ участвовалъ въ разныхъ дѣлахъ противъ мадьяръ. По окончаніи венгерской войны онъ назначенъ генерал-квартирмейстеромъ 2-й арміи, стоявшей въ Италіи; въ 1853 г. произведенъ въ фельдмаршалл-лейтенанты; въ 1859 получилъ начальство надъ 8-мъ корпусомъ, и въ бою при Сольферино (24 іюня), сражаясь противъ піемонтцевъ, отбросилъ ихъ при с. Мартино. Въ началѣ 1860 г., Б. произведенъ въ фельдцейхмейстеры и назначенъ генерал-губернаторомъ Венгріи, а въ октябрѣ того же года—главнокомандующимъ въ Венгріи. Оказанныя имъ заслуги внушили къ нему столько довѣрія и доставили ему такую популярность, что при открытіи войны 1866 г. онъ былъ назначенъ главнокомандующимъ австр. сѣверной арміи. Не зная ни мѣстности на сѣверѣ, ни врага, съ которымъ приходилось бороться, Б. противился этому назначенію, но долженъ былъ повиноваться приказанію свыше. Армія его къ тому же оказалась настолько неподготовленною, что и бо-

лѣе искусному полководцу трудно было бы успѣшно дѣйствовать съ нею. Озадаченный быстрымъ наступленіемъ пруссаковъ, Б. разбросалъ свои войска; затѣмъ не оказалъ надлежащаго отпора арміи кронпринца, вступившей въ Богемію, а для рѣшительной битвы подъ Кёниггрецомъ (Садова) избралъ такую позицію, которая, въ случаѣ неудачнаго исхода сраженія, могла поставить австр. армію въ крайне опасное положеніе (въ тылу большая рѣка Эльба). 3 іюля 1866 г. австрійцы были тутъ на голову разбиты; остатки ихъ Б. успѣлъ весьма искусно спасти въ Ольмюцъ. Здѣсь онъ былъ смѣненъ, а впослѣдствіи, вмѣстѣ съ нѣкоторыми другими генералами, преданъ военному суду. Начатое слѣдствіе пріостановлено было указомъ императора. Глубоко огорченный полководецъ, оставивъ службу, поселился въ Грацѣ, и тамъ умеръ 27 апр. 1881 г.

Бенеденъ (Пьеръ Жозефъ, ванъ Beneden)—извѣстный бельгійскій зоологъ, род. 19 дек. 1809 г. въ Мехельнѣ; въ 1831 г. назначенъ консерваторомъ при естественно-историческомъ музеѣ въ Лувенѣ, въ 1835 г.—профессоромъ гентскаго университета, въ 1836—профессоромъ католическаго университета въ Лувенѣ. Съ 1842 г. состоитъ членомъ бельгійской академіи наукъ и въ 1860 г. избранъ директоромъ научнаго отдѣленія ея (Classe des sciences), а въ 1881—президентомъ академіи. Изъ многочисленныхъ работъ Б. особенно замѣчательны слѣдующія: «Exercices zootomiques» (Брюссель, 1839); «Etudes Embryogéniques» (Брюссель, 1841); «Recherches sur l'embryogénie des Sepioles» (Nouv. Mém. de l'Acad. de Brux. т. XIV, 1841); «Recherches sur l'embryogénie, l'anatomie et la physiologie des Ascidies simples» (Nouv. Mém. de l'Acad. de Belg. т. XX, 1847); «Recherches sur les Bryozoaires fluviatiles de Belgique», т. ж., т. XXI, 1848); «Recherches sur l' organisation et le developpement des Linguatules», т. ж., т. XXIII 1849); «Recherches sur la faune littorale de Belgique» (т. ж., т. XXV, 1850); «Anatomie comparée» (Брюссель, 1852—54); «Mémoire sur les vers intéstinaux» (Парижъ, 1858); за это сочиненіе Б. получилъ отъ парижской академіи наукъ премію (grand prix des sciences physiques); есть русскій переводъ его подъ заглавіемъ: «О глистахъ, изслѣдованія Ван-Бенедена» (Москва, 1861, переводъ Соколова); «Zoologie médicale» (вмѣстѣ съ П. Жерве, 2 тома, Парижъ, 1859 года); «Iconographie des helminthes des vers parasites de l'homme, vers Cestaïdes» (Лувенъ, 1860); «La vie animale et ses mystères» (Брюссель, 1863); «Les fouilles au trou des Nutons de Furfooz» (Брюссель, 1865); «Ostéographie des Cétacés vivants et fossiles» (вмѣстѣ съ П. Жерве, Парижъ, 1868 и слѣд.); «Le Commensalisme dans le règne animale» (Bull. de l'Acad. roy. de Belg., tom. 28, 1869 и tom. 29, 1870); «Les Chauves-Souris de l'époque du mammuth et de l'epoque actuelle» (Лондонъ, 1871); «Les Commencaux et les Parasites dans le règne animale» (Парижъ, 1871, Bibl. scientif. internat., т. VII). См. «Manifestation en l'honneur de M. le professeur van B.» (Гентъ, 1877). Сокращеніе фамиліи ван-Б., употребляемое въ естественно историческихъ сочиненіяхъ — Bened.

Бенеденъ (Эдуардъ ван-Beneden)—извѣстный зоологъ, сынъ Пьера Жозефа ван-Бенедена, родился 5 марта 1846 года въ Люттихѣ. Съ 1870 года состоитъ профессоромъ въ университетѣ роднаго города. Въ 1882 году получилъ отъ парижской академіи наукъ премію Серра за свои изслѣдованія по исторіи развитія. Изъ его многочисленныхъ работъ, касающихся главнымъ образомъ области эмбріологіи и низшихъ животныхъ, наиболѣе цѣнны слѣдующія: «Sur une nouvelle espèce de Grégarine désignée sous le nom de Gregarina gigantea» (Bull. de l'Acad. roy. de Belg. 2 сер. т., XXVIII, 1869); «Recherches sur la composition et la signification de l'oeuf» (Mem. cour. et Mem. des sav. étrang. de Belg., т. XXXIV, 1870); «Recherches sur l'évolution des Gregarines» (Bull. de l'Acad. roy. de Belg. 2 сер., т. XXXI, 1871); «De la distribution originelle du testicule et de l'ovaire» (Брюссель, 1874); «Contributions à l'histoire de la vesicule germinative et du premier noyau embryonnaire» (Bull. de l'Acad. roy. de Belg., т. XLI, 1876); «Recherches sur des Dicyemides, surviv ants actuels d'un embranchement des Mésozoaires» (Bull. de l'Acad. roy. de Belg. 2 сер., т. XLI, 1876, т. XLII, 1876); «Recherches sur la Maturation de l'Oeuf, la Fécondation et la Division cellulaire» (Гентъ, 1883); «La Spermatogénèse chez l'Ascaris megalocephala» (вмѣстѣ съ Жюленомъ, Bull. de l'Acad. roy. de Belg. т. 1883); «La segmentation chez les Ascidiens et ses rapports avec l' Organisation de la larve» (вмѣстѣ съ Жюленомъ, Bull. de Acad. roy. de Belg., III, 1884); «Recherches sur la Morphologie des Tuniciers» (Arch. de Biol., т. V, 1885); «Recherches sur la formation des annexes foetales chez les Mammifères» (Lapin et Chéiroptères. Arch. de Biol., vol. V, 1884).

Бенедетти (Винценто графъ де Benedetti) — франц. дипломатъ, род. въ 1817 въ Бастіи на островѣ Корсикѣ; былъ французскимъ консуломъ въ Египтѣ, въ Палермо, секретаремъ посольства въ Константинополѣ, директоромъ политическаго отдѣла въ министерствѣ иностранныхъ дѣлъ. На парижскомъ конгрессѣ 1856 г. Б. былъ секретаремъ. Въ началѣ 1860 Наполеонъ отправилъ его съ особымъ порученіемъ къ туринскому двору, гдѣ онъ заключилъ договоръ относительно уступки Савойи и Ниццы. Затѣмъ въ 1861 Б. былъ назначенъ чрезвычайнымъ посланникомъ и полномочнымъ министромъ въ Туринѣ, въ 1862 оставилъ этотъ постъ и удалился въ частную жизнь. Но уже въ 1864 Б. отправился посломъ въ Берлинъ на мѣсто Талейрана-Перигора. Когда вспыхнула война между Пруссіей и Австріей, Б. дано было порученіе дѣйствовать въ Никольсбургѣ во французскихъ интересахъ и требовать для Франціи уступки рейнской Баваріи и рейнскаго Гессена, вмѣстѣ съ Майнцомъ. Кромѣ того ему поручено было въ 1867 вести переговоры относительно Бельгіи и Люксембурга, но онъ никогда не могъ ничего добиться у Бисмарка. Когда въ началѣ 1870 принцъ Леопольдъ Гогенцоллернскій выступилъ кандидатомъ на испанскій престолъ, Б. 4 іюля внесъ въ мини-

стерство иностранныхъ дѣлъ въ Берлинѣ запросъ и 9, 11 и 13 іюля имѣлъ въ Эмсѣ съ королемъ Вильгельмомъ совѣщанія, которыя пріобрѣли историческую извѣстность, вслѣдствіе заявленныхъ имъ отъ имени Франціи непомѣрныхъ требованій, вызвавшихъ франко-прусскую войну (см. это сл.), 14 іюля Б. возвратился изъ Эмса въ Парижъ. Чтобы разоблачить передъ цѣлымъ свѣтомъ ту интригу, которая уже нѣсколько лѣтъ велась изъ Парижа и при посредствѣ Б., Бисмаркъ сообщилъ англійскому посланнику, лорду Лофтусу, документы, которыми было выяснено, что Франція давно уже замышляетъ присоединить къ себѣ Бельгію и Люксембургъ и для этого требовала содѣйствія Пруссіи. Б. пытался опровергнуть это въ своей запискѣ «Ma mission en Prusse» (Парижъ, 1871). Послѣ низверженія императорскаго правительства въ Парижѣ и провозглашенія республики, Б., возведенный Наполеономъ III въ 1869 въ графское достоинство, уѣхалъ въ Италію, гдѣ и живетъ частнымъ человѣкомъ.

Бенедиксъ (Юлій Родерихъ Benedix)—нѣмецкій драматическій писатель, род. въ 1811 году въ Лейпцигѣ, † въ 1873 году; по окончаніи гимназическаго курса поступилъ въ труппу Бетмана, съ которой перебывалъ въ разныхъ городахъ Германіи и такимъ образомъ познакомился со всѣми треволненіями кочевой жизни актера. Впослѣдствіи игралъ въ Майнцѣ и Висбаденѣ и былъ режиссеремъ зимняго театра въ Везелѣ. Здѣсь онъ поставилъ на сцену свою комедію «Das bemooste Haupt» (1841), которая съ большимъ успѣхомъ обошла всѣ нѣмецкія сцены и имѣла рѣшительное вліяніе на дальнѣйшую судьбу Б. Послѣ этого онъ отказался отъ игры на сценѣ и сначала принялъ на себя въ Везелѣ редакцію народной газеты «Sprecher». Въ качествѣ драматурга Бенедиксъ пользовался продолжительнымъ успѣхомъ и многія изъ его комедій сдѣлались любимыми пьесами нѣмецкой публики. Кромѣ «Das bemooste Haupt», особенное одобреніе заслужили слѣдующія его пьесы: «Doktor Wespe», «Der Steckbrief», «Der alte Magister», «Der Vetter», «Eigensinn», «Der Kaufmann», «Die Hochzeitsreise», «Die Eifersüchtigen», «Der Prozess», «Das Gefängniss», «Das Lügen», «Ein Lustspiel», «Der Störenfried», «Die Dienstboten», «Gegenüber», «Sammelwut», «Aschenbrödel», «Die zärtlichen Verwandten», «Das Stiftungsfest». Многія его пьесы переведены на французскій, англійскій, шведскій, русскій, венгерскій и чешскій языки. Языкъ его комедій иногда впадаетъ въ тривіальность, но всегда остается чистымъ и чуждымъ изысканности. Большая часть его комедій напечатана въ «Gesammelte dramatische Werke» (27 т., Лейпц. 1846—74). Кромѣ того, онъ издалъ «Deutsche Volkssagen» (6 т., Везель 1839—40) и исторію войнъ за освобожденіе, подъ заглавіемъ «1813, 1814 1815. «Ein Volksbuch» (6 тетр., Везель 1841).

Бенедиктбейрнъ (Benediktbeuern)—нѣкогда богатое и знаменитое, теперь секуляризованное бенедиктинское аббатство Верхней Баваріи, лежитъ на высотѣ 625 м. на сѣверной оконечности тирольско-баварскихъ альповъ въ 48 км. къ Ю. отъ Мюнхена. Оно основано въ 740 г. и освящено св. Бонифаціемъ. При упраздненіи монастырей въ Баваріи (1803), пріобрѣтено Уцшнейдеромъ, который устроилъ тамъ стеклянный заводъ. Когда же въ 1819 году послѣдній былъ переведенъ въ Мюнхенъ, баварское правительство устроило въ Б. конскій заводъ, въ 1869 году сюда переведены были заведеніе для ветерановъ изъ Донауверта и инвалидный домъ изъ Фюрстенфельда близъ Брука. Нынѣшняя деревня Бенедиктбейернъ имѣетъ около 1000 жителей. Къ востоку отъ аббатства, между озеромъ Кохелемъ и Изаромъ, находится крутая, 1304 м. вышиною, гора Бенедиктинская стѣна, восхожденіе на которую изъ деревни Кохеля совершается въ 5 часовъ и съ нея открывается далекій видъ на Баварію и Швабію съ ихъ многочисленными озерами.

Бенедиктинъ (ликеръ). — Стремленіе осмѣять любовь монастырской братіи къ тонкимъ блюдамъ и хорошему вину выражается у французовъ не только въ массѣ народныхъ пѣсенъ, но и въ названіяхъ самыхъ употребительныхъ ликеровъ, каковы напр. Шартрёзъ и Бенедиктинъ. Послѣдній приготовляется въ аббатствѣ Феканъ (Fécamp) въ Нижней-Нормандіи, гдѣ когда-то бенедиктинцы имѣли свой монастырь, теперь уже давно упраздненный; не смотря однако на это, въ рекламахъ о Б. до сихъ поръ говорится, что «ни одна бутылка не должна идти въ продажу безъ печати настоятеля».—Ликеръ Б. приготовляется настаиваньемъ коньяка на особыхъ травахъ, собираемыхъ на берегу моря. Коньякъ выдѣлывается тутъ же, на огромномъ заводѣ въ готическомъ стилѣ, при которомъ имѣется любопытный музей мѣстныхъ древностей.

Бенедиктинцы—названіе, присвоенное всѣмъ монахамъ, принявшимъ уставъ Бенедикта Нурсійскаго (см. это сл.). Благодаря тому, что въ этомъ уставѣ обращено вниманіе на свойства болѣе суроваго климата западныхъ странъ и введено разумное распредѣленіе времени, посвященнаго не только молитвѣ, но и физическому труду, онъ быстро распространился, такъ что съ половины VI стол. бенедиктинцы сдѣлались самымъ многочисленнымъ монашескимъ орденомъ. Хотя и безъ твердой связи между отдѣльными членами и безъ опредѣленной организаціи, распространившись во всѣхъ западныхъ странахъ, они имѣли самое благотворное вліяніе на обращеніе въ христіанство западныхъ націй и на успѣхи цивилизаціи между ними, тѣмъ болѣе, что еще Кассіодоръ (538) ввелъ между бенедиктинцами занятія науками. Въ своихъ школахъ въ Сенъ-Галленѣ, Фульдѣ, Рейхенау, Корвеѣ, Гиршау, Герсфельдѣ и друг. они сохранили для позднѣйшихъ временъ сокровища классической древности. Возростающее богатство Б. монастырей въ соединеніи съ правиломъ принимать въ орденъ только дворянъ и съ установившимся еще при Каролингахъ обычаемъ раздавать аббатства, какъ хорошія доходныя мѣста, свѣтскимъ лицамъ, вскорѣ привело орденъ къ глубокому упадку. Для противодѣйствія этому вводились реформы, напр. Бенедиктомъ Аніанскимъ (см. это сл.), аббатомъ клюнійскимъ Берно (910), аббат-

ство котораго сдѣлалось въ XII стол. средоточіемъ конгрегаціи 2000 французскихъ монастырей, далѣе, Вильгельмомъ, аббатомъ гиршаускимъ (1071) и друг. Но знатные и ученые бенедиктинцы чуждались мечтательнаго настроенія своего времени, а потому для противодѣйствія имъ возникъ цѣлый рядъ другихъ орденовъ, какъ-то Camaldoli, Chartreux, Citaux, Vallombrosa, Grammont и друг., которые оставались вѣрны первоначальному уставу Бенедикта. Такимъ образомъ, Бенедиктинцы лишились того вліятельнаго положенія, которое они занимали въ качествѣ почти единственнаго монашескаго ордена и вскорѣ «черные монахи», какъ называли бенедиктинцевъ по ихъ черной одеждѣ, до такой степени утратили, благодаря усиливавшейся среди нихъ порчѣ нравовъ, уваженіе народа, что ихъ начали ставить ниже всѣхъ другихъ орденовъ, пока въ XIII стол. не явились нищенствующіе монахи (см. это сл.), оттѣснившіе всѣхъ на задній планъ. Старанія папъ Климента V и Бенедикта XII возвысить дисциплину и нравственность монашескихъ орденовъ посредствомъ введенія болѣе строгой организаціи, не имѣли большаго успѣха; равнымъ образомъ соборы Констанцскій и Тридентскій въ состояніи были только отмѣнить ограниченіе пріема въ бенедиктинскій орденъ одними дворянами и постановить соединеніе всѣхъ отдѣльныхъ монастырей въ конгрегаціи. Подобныя соединенія возникали отчасти и въ прежнее время и существенно содѣйствовали тому, что Б. стали возвращаться къ болѣе строгой дисциплинѣ и болѣе прилежному занятію науками; таковы, напр., были конгрегація Бурсфельдская, основанная Іоанномъ Минденскимъ (1425) въ сѣверной Германіи, конгрегація Монте-Кассино въ Италіи, Вальядолидская въ Испаніи и др. Во Франціи порча нравовъ между бенедиктинцами проявилась всего сильнѣе, но въ то же время въ Парижѣ возникла въ 1618 г., подъ руководствомъ Лоренца Бенарда, конгрегація св. Мавра (St. Maur), положившая прочное основаніе ученой славѣ Б. Мавринцы оказали весьма большія услуги историческимъ наукамъ и католической церкви. Въ XV стол. у Б. было 15000 монастырей; послѣ реформаціи изъ нихъ осталось едва 5000; Французская революція и Іосифъ II еще болѣе понизили это число, а въ настоящее время оно едва-ли превышаетъ 500. Въ Австріи главнымъ мѣстопребываніемъ Б. служитъ большое аббатство Мёльк, къ которому примыкаютъ монастыри Кремсмюнстерскій, Маріацелльскій, Шоттенскій въ Вѣнѣ и друг. Во многихъ женскихъ монастыряхъ этого ордена, возникновеніе которыхъ не восходитъ ранѣе VII стол. и въ которыхъ дисциплина ослабѣла еще ранѣе, чѣмъ въ мужскихъ, пріемъ ограничивается дворянскимъ сословіемъ и они принадлежатъ къ самымъ богатымъ приходамъ. Къ числу ихъ относятся преобразованная въ концѣ XVI стол. на болѣе суровыхъ началахъ Кальварійская женская конгрегація во Франціи, утвержденная папой Григоріемъ XV въ 1622, и возникшія также во Франціи въ 1614 и 1676 другія небольшія конгрегаціи бенедиктинокъ. Ср. Ziegelbaur, «Historia rei literariae Ordinis S. Benedicti» (4 т., Аугсб., 1754). А. Веселовскій, «Старые итальян. монастыри» (Ж. М. Н. Пр., 1875, I).

Бенедиктинцы и Бенедиктинки въ Польшѣ. Уже въ самомъ началѣ государственной жизни Польши бенедиктинскіе монахи приходили туда въ качествѣ миссіонеровъ; такъ членами этого ордена были: Адальбертъ или Войтехъ, братъ его Гауденцій, и др.; первые монастыри, основанные въ Польшѣ, принадлежали бенедиктинцамъ. Относительно числа этихъ монастырей до 1025 г. существуетъ разногласіе: самое распространенное мнѣніе, имѣющее нѣкоторое основаніе въ средневѣковыхъ хроникахъ и поддерживаемое большинствомъ историковъ до послѣдняго времени, таково, что уже во времена Болеслава Храбраго (992—1025) и даже раньше его бенедиктинцы имѣли монастыри въ Тынцѣ и на Лысой Горѣ. Между тѣмъ съ полною увѣренностью можно сказать только о двухъ монастыряхъ, что они существовали до 1025 г., а именно: въ Медзыржецѣ и Тржемешнѣ; первый изъ этихъ монастырей упоминается Титмаромъ подъ 1005 г. Послѣ смерти короля Мечислава II (1034 г.) началась реакція среди народа противъ христіанства: тогда всѣ монастыри были разрушены, въ особенности въ Великой Польшѣ, а монахи перебиты. Только Казиміру I (1041—1058) удалось возстановить христіанство и основать новые монастыри: въ это время между прочимъ были построены бенедиктинскіе монастыри въ Тынцѣ, Могильнѣ, Лэнчицѣ и Любинѣ; затѣмъ въ половинѣ XII в. на Лысой Горѣ (Св. Креста), въ Сѣцеховѣ, Бреславлѣ и Ежовѣ. Второй неразъясненный вопросъ заключается въ томъ: откуда пришли бенедиктинскіе монахи въ Польшу? По преданію, первые бенедиктинцы временъ Мстислава I и Болеслава Храбраго пришли изъ Монте Кассино. Длугошъ говоритъ, что во времена Казиміра I монахи пришли изъ Клюньяка (Клюньи?), но съ этимъ не соглашаются новѣйшіе историки, которые указываютъ на Жамблю леодійской діецезіи (теперешній Льежъ) въ Бельгіи, какъ на мѣсто происхожденія польскихъ бенедиктинцевъ. По всей вѣроятности уже въ XII в. всѣ польскіе бенедиктинцы признавали главенство тынецкаго аббата, который носилъ названіе архиаббата, но въ скоромъ времени монастыри стали самостоятельно управляться, богатѣть и вслѣдствіе этого орденъ сталъ нравственно падать. По всей вѣроятности уже въ XIII в. бенедиктинцы перестали даже содержать школы. Бенедиктинскія аббатства были въ слѣдующихъ мѣстностяхъ Польши: 1) въ Тынцѣ, отъ котораго зависѣли монастыри: орловскій въ Силезіи, въ Старыхъ Трокахъ въ Литвѣ (съ 1410) въ Костельной Вси въ окрестностяхъ Калиша (съ 1209) въ Унеевѣ (съ 1370 г.) въ Туховѣ; 2) аббатство Св. Креста на Лысой Горѣ съ монастырями: въ Конемлотахъ, Вовольницѣ и Слупѣ; 3) Сѣцеховское аббатство съ монастырями: въ Сѣцеховѣ, Радомѣ, Пухачовѣ, Стенжицѣ. 4) аббатство въ Могильнѣ (1065 г.) близъ Гнѣзна 5) Любинское аббатство съ монастырями: въ Ежовѣ, Гостынѣ, Хойнатахъ и Кисовѣ 6) Плоцкое аббатство (1166 г.) съ монастырями: равскимъ, пржибытовскимъ,

замскимъ и лентовскимъ; 7) въ Городыщѣ близъ Пинска (1659 г.); 8) въ Несвижѣ (1673 г) и 9) въ Минскѣ (1700 г.). Не смотря на то, что въ 1709 г. образовалась бенедиктинско-польская конгрегація, соединившая всѣ монастыри въ одну организацію, орденъ не поднялся изъ своего упадка. Въ нынѣшнемъ столѣтіи б. монастыри совсѣмъ исчезаютъ: такъ, въ 1815 г. Тынецкое аббатство, перешедшее къ Австріи, было упразднено, потомъ были закрыты монастыри: на Лысой Горѣ и въ Сѣцеховѣ (1819 г.) и другіе; остались бенедиктинцы только въ Пултускѣ, куда они переселились въ 1802 г. изъ Плоцка; до 1830 г. они имѣли свою школу. Окончательное упраздненіе пултускаго бенед. монастыря послѣдовало въ 1864 г. Бенедиктинки до сихъ поръ имѣютъ нѣсколько монастырей, такъ напр.: въ Серпцѣ, Ломжѣ, Минскѣ, и кромѣ того въ Галиціи: въ Станіонткахъ близъ Кракова (съ 1240 г.). Въ Пржемышлѣ съ женской школой и въ Пруссіи, въ Хелмнѣ (съ 1274 г.).

Литература: Войтехъ Плоцкій, «Blagosłowienstwo zakonu Sw. Benedykta» (Краковъ, 1623); Стан. Щигельскій, «Aquila polono-Benedictina» (Краковъ, 1663); Вацлавъ Зіолковскій, «Regula s. Benedicti» (Вильно, 1792), «Encyclopedia kościelna» (т. II Варш., 1873); Владиславъ Абрагамъ, «Organizacia Kościola w Polsce» (Львовъ, 1890).

Бенедиктисъ (Якобусъ де), обыкновенно называемый Якопонусъ, авторъ «Stabat mater» (см. это сл.), род. въ Тоди, въ половинѣ XIII стол., ученый юристъ; вслѣдствіе смерти своей жены въ 1268 г. онъ рѣшился поступить въ орденъ Терціаріевъ, и умеръ въ 1306 г. Его «Cantici» вмѣстѣ съ біографіею издалъ Модіо (1588).

Бенедиктова трава, благословенный чертополохъ, кардобенедиктъ, осотъ итальянскій, Cnicus benedictus Gaertn., Carduus Ben. L., встрѣчающееся на югѣ Европы и на Востокѣ, растеніе изъ сем. сложноцвѣтныхъ. У него вѣтвистый, жестковолосистый стебель, вышиною до 60 саж., продолговато-ланцетные, выемчато-перистые листья, длиною ок. 15 саж., съ обѣихъ сторонъ мохнатые, съ зубчатымъ, усаженнымъ колючками краемъ; головки верхушечныя, окруженныя покрываломъ изъ крупныхъ перепончатыхъ, колючихъ листочковъ; цвѣтки желтые, трубчатые. Листья, горькіе на вкусъ и отличающіеся въ свѣжемъ видѣ своеобразнымъ запахомъ, употребляются (Herba Cardui benedicti) при перемежающейся лихорадкѣ и въ болѣзняхъ системы воротной вены; содержатъ особое вещество, кницинъ, безъ запаха, но горькое, кристаллизирующееся въ шелковистыя, игольчатыя призмы. Бенедиктовой травой называются иногда также и нѣкоторые виды рода Geum (см. Геумъ).

Бенедиктовъ (Владиміръ Григорьевичъ)—русскій поэтъ, род. 5 ноября 1807 г. въ Петербургѣ, воспитывался въ Олонецкой гимназіи и во 2-мъ кадетскомъ корпусѣ въ Спб., откуда былъ выпущенъ прапорщикомъ въ л.-гв. измаиловскій полкъ; съ этимъ полкомъ участвовалъ въ походѣ 1831 г. противъ польскихъ мятежниковъ и, по возвращеніи гвардіи въ Петербургъ, оставилъ военную службу, поступивъ въ министерство финансовъ. Здѣсь онъ и оставался до конца своей службы, занимая въ послѣдніе ея годы должность члена правленія государственнаго банка. Въ 1860 г. получилъ отставку съ пенсіей и съ тѣхъ поръ жилъ «на покоѣ» то въ Петербургѣ, то въ деревнѣ или за-границей. † 14 апрѣля 1873 г.

На литературное поприще Бенедиктовъ выступилъ въ 1835 г. небольшею книжкою стихотвореній, которая обратила на юнаго поэта вниманіе публики и критики. Читатели и рецензенты встрѣтили эту книжку громкими похвалами; она покупалась на расхватъ, такъ что скоро потребовалось новое изданіе; по разсказу И. И. Панаева, Жуковскій отзывался о новомъ поэтѣ съ восторгомъ; отовсюду слышались самыя лестныя сужденія. Только Бѣлинскій (въ «Телескопѣ» 1835 г.) взглянулъ на произведенія Б. съ иной точки зрѣнія, и, не преувеличивая ни ихъ достоинствъ, ни недостатковъ, показалъ, что въ нихъ видѣнъ только талантъ стихотворца, т. е. умѣнье ловко владѣть размѣромъ и риѳмой, но почти совсѣмъ отсутствуетъ поэтическое дарованіе.

Въ 1856 г. вышло въ свѣтъ полное собраніе стихотвореній Б., въ 3-хъ томахъ, а въ слѣдующемъ году, въ видѣ дополненія къ этому собранію: «Новыя стихотворенія». Въ эпоху Крымской войны Б. выступилъ въ роли патріотическаго лирика съ рядомъ громкихъ одъ, въ которыхъ слышался запоздалый отголосокъ державинской музы. Въ слѣдующую затѣмъ эпоху общественнаго возбужденія, когда въ хорѣ нашей поэзіи сильнѣе другихъ стала звучать «гражданская» нота, Б. также поддался этому новому общественному настроенію: оставивъ прежнія лирическія изліянія, онъ приглашалъ читателя на борьбу съ общественнымъ зломъ, хвалилъ справедливость, безкорыстіе, любовь къ отечеству и т. д. Въ 1884 изд. товариществомъ М. О. Вольфъ 2-е полное собраніе стихотвореній Б. подъ редакціей и съ вступительною статьею Я. П. Полонскаго.

Бенедиктусъ (лат. Benedictus)—духовная хвалебная пѣснь Захарія (Canticum Zachariae, Ев. отъ Луки I, 68—79); въ католической церкви эта пѣснь составляетъ принадлежность краткой мессы, большой мессы и мессы Реквіемъ; въ двухъ послѣднихъ, исполняемыхъ во время богослуженія музыкантами, benedictus составляетъ отдѣльный самостоятельный нумеръ, предназначенный для вокальнаго соло или для хора, исполняемый передъ окончаніемъ мессы.

Бенедиктъ—имя 14 папъ.—Б. I, 574—578, старался смягчить бѣдствія, причиненныя вторженіемъ лонгобардовъ.—Б. II, 683—685, получилъ отъ императора Константина Погоната согласіе на то, чтобы римскій епископъ немедленно по избраніи былъ посвящаемъ въ этотъ санъ еще до полученія императорской санкціи.—Б. III былъ папой съ 855 по 858 г.—Б. IV, 900—903, одинъ изъ лучшихъ папъ X стол., короновалъ нижне-бургундскаго короля Людовика римскимъ императоромъ (Людовикъ III).—Б. V, избранный римлянами въ 964 въ качествѣ антипапы Льва VIII, назначенъ императоромъ Оттономъ I. Послѣдній удалилъ

ство котораго сдѣлалось въ XII стол. средоточіемъ конгрегаціи 2000 французскихъ монастырей, далѣе, Вильгельмомъ, аббатомъ гиршаускимъ (1071) и друг. Но знатные и ученые бенедиктинцы чуждались мечтательнаго настроенія своего времени, а потому для противодѣйствія имъ возникъ цѣлый рядъ другихъ орденовъ, какъ-то Camaldoli, Chartreux, Citaux, Vallombrosa, Grammont и друг., которые оставались вѣрны первоначальному уставу Бенедикта. Такимъ образомъ, Бенедиктинцы лишились того вліятельнаго положенія, которое они занимали въ качествѣ почти единственнаго монашескаго ордена и вскорѣ «черные монахи», какъ называли бенедиктинцевъ по ихъ черной одеждѣ, до такой степени утратили, благодаря усиливавшейся среди нихъ порчѣ нравовъ, уваженіе народа, что ихъ начали ставить ниже всѣхъ другихъ орденовъ, пока въ XIII стол. не явились нищенствующіе монахи (см. это сл.), оттѣснившіе всѣхъ на задній планъ. Старанія папъ Климента V и Бенедикта XII возвысить дисциплину и нравственность монашескихъ орденовъ посредствомъ введенія болѣе строгой организаціи, не имѣли большаго успѣха; равнымъ образомъ соборы Констанцскій и Тридентскій въ состояніи были только отмѣнить ограниченіе пріема въ бенедиктинскій орденъ одними дворянами и постановить соединеніе всѣхъ отдѣльныхъ монастырей въ конгрегаціи. Подобныя соединенія возникали отчасти и въ прежнее время и существенно содѣйствовали тому, что Б. стали возвращаться къ болѣе строгой дисциплинѣ и болѣе прилежному занятію науками; таковы, напр., были конгрегація Бурсфельдская, основанная Іоанномъ Минденскимъ (1425) въ сѣверной Германіи, конгрегація Монте-Кассино въ Италіи, Вальядолидская въ Испаніи и др. Во Франціи порча нравовъ между бенедиктинцами проявилась всего сильнѣе, но въ то же время въ Парижѣ возникла въ 1618 г., подъ руководствомъ Лоренца Бенарда, конгрегація св. Мавра (St. Maur), положившая прочное основаніе ученой славѣ Б. Мавринцы оказали весьма большія услуги историческимъ наукамъ и католической церкви. Въ XV стол. у Б. было 15000 монастырей; послѣ реформаціи изъ нихъ осталось едва 5000; Французская революція и Іосифъ II еще болѣе понизили это число, а въ настоящее время оно едва-ли превышаетъ 500. Въ Австріи главнымъ мѣстопребываніемъ Б. служитъ большое аббатство Мёлькъ, къ которому примыкаютъ монастыри Кремсмюнстерскій, Маріацелльскій, Шоттенскій въ Вѣнѣ и друг. Во многихъ женскихъ монастыряхъ этого ордена, возникновеніе которыхъ не восходитъ ранѣе VII стол. и въ которыхъ дисциплина ослабѣла еще ранѣе, чѣмъ въ мужскихъ, пріемъ ограничивается дворянскимъ сословіемъ и они принадлежатъ къ самымъ богатымъ приходамъ. Къ числу ихъ относятся преобразованная въ концѣ XVI стол. на болѣе суровыхъ началахъ Кальварійская женская конгрегація во Франціи, утвержденная папой Григоріемъ XV въ 1622, и возникшія также *во Франціи въ 1614* и 1676 другія небольшія *конгрегаціи бенедиктинокъ*. Ср. Ziegelbaur, «Historia rei literariae Ordinis S. Benedicti» (4 т., Аугсб., 1754). А. Веселовскій, «Старые итальян. монастыри» (Ж. М. Н. Пр., 1875, I).

Бенедиктинцы и Бенедиктинки въ Польшѣ. Уже въ самомъ началѣ государственной жизни Польши бенедиктинскіе монахи приходили туда въ качествѣ миссіонеровъ; такъ членами этого ордена были: Адальбертъ или Войтехъ, братъ его Гауденцій, и др.; первые монастыри, основанные въ Польшѣ, принадлежали бенедиктинцамъ. Относительно числа этихъ монастырей до 1025 г. существуетъ разногласіе: самое распространенное мнѣніе, имѣющее нѣкоторое основаніе въ средневѣковыхъ хроникахъ и поддерживаемое большинствомъ историковъ до послѣдняго времени, таково, что уже во времена Болеслава Храбраго (992—1025) и даже раньше его бенедиктинцы имѣли монастыри въ Тынцѣ и на Лысой Горѣ. Между тѣмъ съ полною увѣренностью можно сказать только о двухъ монастыряхъ, что они существовали до 1025 г., а именно: въ Медзыржецѣ и Тржемешнѣ; первый изъ этихъ монастырей упоминается Титмаромъ подъ 1005 г. Послѣ смерти короля Мечислава II (1034 г.) началась реакція среди народа противъ христіанства: тогда всѣ монастыри были разрушены, въ особенности въ Великой Польшѣ, а монахи перебиты. Только Казиміру I (1041—1058) удалось возстановить христіанство и основать новые монастыри: въ это время между прочимъ были построены бенедиктинскіе монастыри въ Тынцѣ, Могильнѣ, Лэнчицѣ и Любинѣ; затѣмъ въ половинѣ XII в. на Лысой Горѣ (Св. Креста), въ Сѣцеховѣ, Бреславлѣ и Ежовѣ. Второй неразъясненный вопросъ заключается въ томъ: откуда пришли бенедиктинскіе монахи въ Польшу? По преданію, первые бенедиктинцы временъ Мстислава I и Болеслава Храбраго пришли изъ Монте Кассино. Длугошъ говоритъ, что во времена Казиміра I монахи пришли изъ Клюньяка (Клюньи?), но съ этимъ не соглашаются новѣйшіе историки, которые указываютъ на Жамблю леодійской діецезіи (теперешній Льежъ) въ Бельгіи, какъ на мѣсто происхожденія польскихъ бенедиктинцевъ. По всей вѣроятности уже въ XII в. всѣ польскіе бенедиктинцы признавали главенство тынецкаго аббата, который носилъ названіе архиаббата, но въ скоромъ времени монастыри стали самостоятельно управляться, богатѣть и вслѣдствіе этого орденъ сталъ нравственно падать. По всей вѣроятности уже въ XIII в. бенедиктинцы перестали даже содержать школы. Бенедиктинскія аббатства были въ слѣдующихъ мѣстностяхъ Польши: 1) въ Тынцѣ, отъ котораго зависѣли монастыри: орловскій въ Силезіи, въ Старыхъ Трокахъ въ Литвѣ (съ 1410) въ Костельной Вси въ окрестностяхъ Калиша (съ 1209) въ Унеевѣ (съ 1370 г.) въ Туховѣ; 2) аббатство Св. Креста на Лысой Горѣ съ монастырями: въ Конемлотахъ, Вовольницѣ и Слупѣ; 3) Сѣцеховское аббатство съ монастырями: въ Сѣцеховѣ, Радомѣ, Пухачовѣ, Стенжицѣ. 4) аббатство въ Могильнѣ (1065 г.) близъ Гнѣзна 5) Любинское аббатство съ монастырями: въ Ежовѣ, Гостынѣ, Хойнатахъ и Киссовѣ 6) Плоцкое аббатство (1166 г.) съ монастырями: равскимъ, пржибытовскимъ,

замскимъ и лентовскимъ; 7) въ Городыщѣ близъ Пинска (1659 г.); 8) въ Несвижѣ (1673 г) и 9) въ Минскѣ (1700 г.). Не смотря на то, что въ 1709 г. образовалась бенедиктинско-польская конгрегація, соединившая всѣ монастыри въ одну организацію, орденъ не поднялся изъ своего упадка. Въ нынѣшнемъ столѣтіи б. монастыри совсѣмъ исчезаютъ: такъ, въ 1815 г. Тынецкое аббатство, перешедшее къ Австріи, было упразднено, потомъ были закрыты монастыри: на Лысой Горѣ и въ Сѣцеховѣ (1819 г.) и другіе; остались бенедиктинцы только въ Пултускѣ, куда они переселились въ 1802 г. изъ Плоцка; до 1830 г. они имѣли свою школу. Окончательное упраздненіе пултускаго бенед. монастыря послѣдовало въ 1864 г. Бенедиктинки до сихъ поръ имѣютъ нѣсколько монастырей, такъ напр.: въ Серпцѣ, Ломжѣ, Минскѣ, и кромѣ того въ Галиціи: въ Станіонткахъ близъ Кракова (съ 1240 г.). Въ Пржемышлѣ съ женской школой и въ Пруссіи. въ Хелмнѣ (съ 1274 г.).

Литература: Войтехъ Плоцкій, «Blagosłowienstwo zakonu Sw. Benedykta» (Краковъ, 1623); Стан. Щигельскій, «Aquila polono-Benedictina» (Краковъ, 1663); Вацлавъ Зіолковскій, «Regula s. Benedicti» (Вильно, 1792), «Encyclopedia kościelna» (т. II Варш., 1873); Владиславъ Абрагамъ, «Organizacia Kościola w Polsce» (Львовъ, 1890).

Бенедиктисъ (Якобусъ де), обыкновенно называемый Якопонусъ, авторъ «Stabat mater» (см. это сл.), род. въ Тоди, въ половинѣ XIII стол., ученый юристъ; вслѣдствіе смерти своей жены въ 1268 г. онъ рѣшился поступить въ орденъ Терціаріевъ, и умеръ въ 1306 г. Его «Cantici» вмѣстѣ съ біографіею издалъ Модіо (1588).

Бенедиктова трава, благословенный чертополохъ, кардобенедиктъ, осотъ итальянскій, Cnicus benedictus Gaertn., Carduus Ben. L., встрѣчающееся на югѣ Европы и на Востокѣ, растеніе изъ сем. сложноцвѣтныхъ. У него вѣтвистый, жестковолосистый стебель, вышиною до 60 саж., продолговато-ланцетные, выемчато-перистые листья, длиною ок. 15 саж., съ обѣихъ сторонъ мохнатые, съ зубчатымъ, усаженнымъ колючками краемъ; головки верхушечныя, окруженныя покрываломъ изъ крупныхъ перепончатыхъ, колючихъ листочковъ; цвѣтки желтые, трубчатые. Листья, горькіе на вкусъ и отличающіеся въ свѣжемъ видѣ своеобразнымъ запахомъ, употребляются (Herba Cardui benedicti) при перемежающейся лихорадкѣ и въ болѣзняхъ системы воротной вены; содержатъ особое вещество, кицинъ, безъ запаха, но горькое, кристаллизирующееся въ шелковистыя, игольчатыя призмы. Бенедиктовой травой называются иногда также и нѣкоторые виды рода Geum (см. Геумъ).

Бенедиктовъ (Владиміръ Григорьевичъ)—русскій поэтъ, род. 5 ноября 1807 г. въ Петербургѣ, воспитывался въ Олонецкой гимназіи и во 2-мъ кадетскомъ корпусѣ въ Спб., откуда былъ выпущенъ прапорщикомъ въ л.-гв. измаиловскій полкъ; съ этимъ полкомъ участвовалъ въ походѣ 1831 г. противъ польскихъ мятежниковъ и, по возвращеніи гвардіи въ Петербургъ, оставилъ военную службу, поступивъ въ министерство финансовъ. Здѣсь онъ и оставался до конца своей службы, занимая въ послѣдніе ея годы должность члена правленія государственнаго банка. Въ 1860 г. получилъ отставку съ пенсіей и съ тѣхъ поръ жилъ «на покоѣ» то въ Петербургѣ, то въ деревнѣ или за-границей. † 14 апрѣля 1873 г.

На литературное поприще Бенедиктовъ выступилъ въ 1835 г. небольшею книжкою стихотвореній, которая обратила на юнаго поэта вниманіе публики и критики. Читатели и рецензенты встрѣтили эту книжку громкими похвалами; она покупалась на расхватъ, такъ что скоро потребовалось новое изданіе; по разсказу И. И. Панаева, Жуковскій отзывался о новомъ поэтѣ съ восторгомъ; отовсюду слышались самыя лестныя сужденія. Только Бѣлинскій (въ «Телескопѣ» 1835 г.) взглянулъ на произведенія Б. съ иной точки зрѣнія, и, не преувеличивая ни ихъ достоинствъ, ни недостатковъ, показалъ, что въ нихъ видѣнъ только талантъ стихотворца, т. е. умѣнье ловко владѣть размѣромъ и риѳмой, но почти совсѣмъ отсутствуетъ поэтическое дарованіе.

Въ 1856 г. вышло въ свѣтъ полное собраніе стихотвореній Б., въ 3-хъ томахъ, а въ слѣдующемъ году, въ видѣ дополненія къ этому собранію: «Новыя стихотворенія». Въ эпоху Крымской войны Б. выступилъ въ роли патріотическаго лирика съ рядомъ громкихъ одъ, въ которыхъ слышался запоздалый отголосокъ державинской музы. Въ слѣдующую затѣмъ эпоху общественнаго возбужденія, когда въ хорѣ нашей поэзіи сильнѣе другихъ стала звучать «гражданская» нота, Б. также поддался этому новому общественному настроенію: оставивъ прежнія лирическія изліянія, онъ приглашалъ читателя на борьбу съ общественнымъ зломъ, хвалилъ справедливость, безкорыстіе, любовь къ отечеству и т. д. Въ 1884 изд. товариществомъ М. О. Вольфъ 2-е полное собраніе стихотвореній Б. подъ редакціей и съ вступительною статьею Я. П. Полонскаго.

Бенедиктусъ (лат. Benedictus)—духовная хвалебная пѣснь Захарія (Canticum Zachariae, Ев. отъ Луки I, 68—79); въ католической церкви эта пѣснь составляетъ принадлежность краткой мессы, большой мессы и мессы Реквіемъ; въ двухъ послѣднихъ, исполняемыхъ во время богослуженія музыкантами, benedictus составляетъ отдѣльный самостоятельный нумеръ, предназначенный для вокальнаго соло или для хора, исполняемый передъ окончаніемъ мессы.

Бенедиктъ—имя 14 папъ.—Б. I, 574—578, старался смягчить бѣдствія, причиненныя вторженіемъ лонгобардовъ.—Б. II, 683—685, получилъ отъ императора Константина Погоната согласіе на то, чтобы римскій епископъ немедленно по избраніи былъ посвящаемъ въ этотъ санъ еще до полученія императорской санкціи.—Б. III былъ папой съ 855 по 858 г.—Б. IV, 900—903, одинъ изъ лучшихъ папъ X стол., короновалъ нижне-бургундскаго короля Людовика римскимъ императоромъ (Людовикъ III).—Б. V, избранный римлянами въ 964 въ качествѣ антипапы Льва VIII, назначенъ императоромъ Оттономъ I. Послѣдній удалилъ

его въ Гамбургъ, гдѣ онъ умеръ въ 966.— Б. VI, признанный въ 972 Оттономъ I, былъ удушенъ въ темницѣ узурпаторомъ Кресценціемъ въ 974.—Б. VII, 975—984, избранный въ папы императорскою партіей послѣ бѣгства Бонифація VII, во всѣхъ дѣлахъ оказывалъ полное послушаніе императору Оттону II.— Б. VIII, 1012—24, возведенный своими родственниками на папскій престолъ, былъ признанъ императоромъ Генрихомъ II, между тѣмъ какъ сторонники Кресценція избрали римлянина Григорія. Въ 1014 г. онъ короновалъ Генриха II, какъ вѣрнаго покровителя церкви, отнялъ въ кровопролитныхъ войнахъ островъ Сардинію и Нижнію Италію у арабовъ и грековъ и на многихъ созванныхъ имъ соборахъ дѣйствовалъ въ пользу преобразованія церкви въ духѣ Клюньи (см. это сл.).—Б. IX (Ѳеофилактъ), племянникъ предъидущаго, при помощи подкупа избранный въ папы еще въ дѣтскомъ возрастѣ, былъ въ 1038 изгнанъ за развратную жизнь, потомъ возстановленъ Конрадомъ II, въ 1044 формально смѣненъ партіей консула Птоломея и антипапой Сильвестромъ III, но спустя три мѣсяца опять былъ признанъ папой и опять при помощи золота. Затѣмъ онъ продалъ свой санъ римскому архіепископу Іоанну Граціанусу (папа Григорій VI), но тѣмъ не менѣе остался папою. Смѣненный императоромъ Генрихомъ III на сутрійскомъ соборѣ въ 1046 вмѣстѣ съ Сильвестромъ и Григоріемъ, онъ снова, по смерти Климента II, умершаго въ 1047, вѣроятно отъ яда, овладѣлъ, посредствомъ подкупа, на восемь мѣсяцевъ папскимъ престоломъ, пока, наконецъ, въ 1049 не былъ устраненъ Львомъ IX. По смерти послѣдняго въ 1054 онъ сдѣлалъ послѣднюю, но неудачную попытку взойти снова на папскій престолъ. Умеръ въ 1056.—Б. X, избранный въ папы въ 1058, благодаря подкупу тосканской партіи, долженъ былъ, по истеченіи девяти мѣсяцевъ, уступить вліянію сіенскаго собора и особенно Гильдебранда (впослѣдствіи Григорія VII).—Б. XI въ 1303 сдѣлался преемникомъ Бонифація VIII и своею кротостью и смиреніемъ умѣлъ привести къ благополучному концу распри съ итальянскими государствами и Франціей, наслѣдованныя имъ отъ своего предшественника. Онъ умеръ въ 1304, по всей вѣроятности, отъ яда.—Б. XII, 1334—42, родомъ изъ Лангедока и низкаго происхожденія, былъ не въ силахъ осуществить, вопреки вліянію Франціи, возвращеніе въ Римъ. Заботясь о введеніи болѣе строгой дисциплины въ монастыряхъ и монашескихъ орденахъ и будучи свободенъ отъ всякаго вліянія непотизма, Б. вообще дѣйствовалъ ко благу церкви; только въ распрѣ съ королемъ Людовикомъ Баварскимъ онъ, подчиняясь французскому вліянію, выказалъ упорство, которое повело къ тому, что германскіе курфюрсты на сеймѣ въ Рензе (въ 1338) объявили, что избранный имъ въ римскіе императоры не нуждается въ папскомъ утвержденіи. — Имя Б. XIII принадлежитъ двумъ папамъ. Одинъ изъ нихъ, Петръ де-Луна изъ Арагоніи, былъ въ 1394 избранъ папою въ Авиньонѣ, но въ 1409 на пизанскомъ соборѣ и въ 1417 на констанцскомъ соборѣ былъ смѣненъ, какъ схизматикъ и до 1424 жилъ въ своей горной крѣпости Пенисколѣ, въ королевствѣ Валенсіи, окруженный четырьмя кардиналами, какъ будто бы онъ былъ единственный и настоящій папа. Другой, Петръ Францискъ, изъ дома Орсини-Гравина, былъ архіепископомъ беневентскимъ и въ 1424 избранъ въ папы. Будучи болѣе ученымъ, чѣмъ политикомъ, онъ не обнаружилъ особеннаго искусства въ защитѣ правъ церкви противъ свѣтскихъ властей. Умеръ въ 1430.—Б. XIV (Просперъ Ламбертини) замѣчательнѣйшій изъ папъ этого имени, род. въ 1675 въ Болоньѣ, изучалъ творенія отцовъ церкви, каноническое и гражданское право и былъ консисторіальнымъ адвокатомъ. Впослѣдствіи онъ занялъ мѣсто Promotor fidei и написалъ замѣчательное сочиненіе объ обычаяхъ, соединенныхъ съ причисленіемъ къ лику святыхъ (4 т., Болонья, 1734). Въ 1727 онъ былъ назначенъ епископомъ, въ 1728 кардиналомъ и въ 1732 архіепископомъ болонскимъ, а по смерти Климента XII въ 1740 вступилъ на папскій престолъ. Благоразумною и умѣренною политикою ему удалось, несмотря на самыя неблагопріятныя обстоятельства, удовлетворить не только католическихъ, но и протестантскихъ государей. Науки были предметомъ его особеннаго попеченія. Онъ учредилъ въ Римѣ академіи, возвысилъ значеніе академіи болонской, приказалъ измѣрить одинъ градусъ меридіана, поставилъ обелискъ на Марсовомъ полѣ, построилъ, по начертанному имъ самимъ плану, церковь св. Марцеллина, по его же приказанію исполнены были прекрасныя мозаичныя произведенія въ церкви св. Петра и переведены на итальянскій языкъ лучшія англійскія и французскія сочиненія. Кромѣ того, по его распоряженію, начато было печатаніе каталога рукописей Ватиканской библіотеки, число которыхъ онъ увеличилъ до 3300. Къ іезуитамъ онъ относился весьма неблагосклонно, ни одного изъ нихъ не назначилъ кардиналомъ, воспретилъ имъ миссіонерскую дѣятельность и незадолго до своей смерти подготовилъ упраздненіе ихъ ордена посредствомъ указа о преобразованіи его и объ ограниченіи ихъ правъ. Б. умеръ въ 1758. Его важнѣйшее сочиненіе есть книга о сунодахъ. Всѣ его сочиненія были изданы іезуитомъ Асеведо (12 т., Римъ, 1747—51; другое изданіе, 16 т., Венеція, 1777). Его жизнеописаніе напечатано въ Римѣ въ 1787 г.

Бенедиктъ Аніанскій — возстановитель строгомонастырской жизни, род. въ 750 г. въ Лангедокѣ, былъ виднымъ лицомъ при дворѣ франкскихъ королей, но въ 774, послѣ спасенія, съ опасностію для собственной жизни, своего брата, утопавшаго въ рѣкѣ, постригся въ монахи. Въ 779 онъ основалъ въ своемъ наслѣдственномъ имѣніи собственный монастырь и сдѣлался его аббатомъ. Пользуясь высокимъ довѣріемъ Карла Великаго и въ особенности Людовика Благочестиваго, онъ не только имѣлъ большое вліяніе на церковныя и политическія дѣла своего времени, но еще издалъ орденскій уставъ для поднятія находившейся въ упадкѣ церковной дисциплины, который въ сущности былъ возобновленіемъ и улучшеніемъ устава Бенедикта Нурсійскаго

и на сеймѣ въ Ахенѣ въ 817 получилъ силу закона. Онъ умеръ въ 821, а вскорѣ послѣ его смерти строгость монастырскихъ нравовъ опять ослабѣла.

Бенедиктъ Нурсійскій—святой, реформаторъ западно-европейскаго монашества, род. 480 въ Нурсіи. Сначала онъ посвятилъ себя въ Римѣ занятію науками, но возмущенный развратною жизнью своихъ товарищей, еще на 14-мъ году жизни удалился въ пустыню, гдѣ въ пещерѣ предавался благочестивымъ размышленіямъ. Почитаемый, какъ святой и чудотворецъ, Б. въ 510 г. былъ избранъ монахами пещернаго Виковарскаго монастыря въ аббаты, но вскорѣ оставилъ эту должность, когда монахамъ не понравились строгое послушаніе и обязанность проводить жизнь исключительно въ молитвахъ и трудахъ. Возвратясь въ свое уединеніе, онъ собралъ вокругъ себя нѣкоторое число отшельниковъ, которыхъ поселилъ въ окрестностяхъ Субіаго, въ киновіяхъ, устроенныхъ каждая на 12 монаховъ. Когда такимъ образомъ у него постепенно созрѣла мысль о переустройствѣ монашеской жизни, онъ основалъ въ 529 на Монте-Касино, близъ Неаполя, новый монастырь съ особымъ орденскимъ устройствомъ; отсюда новый монастырскій уставъ сталъ все болѣе распространяться въ западной Европѣ и вскорѣ былъ введенъ почти вездѣ. Не придерживаясь черезчуръ строгихъ аскетическихъ правилъ по отношенію къ одеждѣ и къ попеченію о тѣлѣ, онъ требовалъ, наряду съ духовными упражненіями въ молитвѣ, чтеніемъ духовныхъ сочиненій и присутствіемъ при богослуженіяхъ, также и физическаго труда, преимущественно по обработкѣ почвы, и кромѣ того, обученія юношества. Научныя занятія, благодаря которымъ бенедиктинцы оказали столько услугъ сохраненію классической литературы, были введены только Кассіодоромъ. Григорій Великій и Бонифацій, апостолъ германскихъ земель, въ особенности содѣйствовали всеобщему введенію означеннаго устава на западѣ Европы. Б. умеръ въ 543. Въ описаніи его жизни, составленномъ Григоріемъ Великимъ, встрѣчается много разсказовъ о совершенныхъ имъ чудесахъ.

Бенедиктъ изъ Бреславля—польскій монахъ, жившій въ XIII в. Когда папа Иннокентій IV въ 1245 г. послалъ Іоанна Плано Карпини съ посольствомъ къ татарскому хану Золотой орды, тотъ по дорогѣ задержавшись въ Польшѣ, взялъ съ собою въ товарищи Б., какъ отличнаго знатока русскаго и татарскаго языка. Оба путешественника, послѣ своего возвращенія изъ путешествія во Францію, написали сочиненія о своихъ приключеніяхъ и впечатлѣніяхъ. Трудъ Б. короче по объему, поясняетъ книгу Плано Карпино. Польскій переводъ сочиненій Б. помѣщенъ Вишневскимъ въ его «Historja literatury polskiej», II, 208.

Бенедиктъ изъ Лоуки—монахъ и чешскій миніатюристъ, жившій въ концѣ XV в. и въ произведеніяхъ своихъ подражавшій миніатюрамъ XIV в. Несомнѣнно ему принадлежитъ прекрасный латинскій кодексъ, сохраняющійся теперь въ Страховскомъ монастырѣ въ Прагѣ и относящійся къ 1483 г.; кромѣ того, ему же приписывается и другая латинская рукопись, такъ названный антифонарь ольмюцской библіотеки, писанный въ 1499 г. Въ обѣихъ этихъ рукописяхъ миніатюры очень похожи, въ первомъ же кодексѣ подъ миніатюрой на первомъ листѣ читаемъ: «Frater Benedictus Can. Ecclesiae Lucens». Миніатюры Б. отличаются правильнымъ рисункомъ, яркостью, чистотой цвѣтовъ и изяществомъ орнаментаціи.

Бенедиктъ изъ Козьмина—профессоръ краковской академіи, умершій въ 1559 г., авторъ сочиненій: «Latini sermonis observationes», «Epithalamion Joachimi Marchionis Brandenburg ac illustr. Virginis Hedvigis Pol. Regis Sigismundi filiae» (Краковъ, 1535).

Бенедиктъ изъ Мстова—польско-латинскій писатель XVII в., авторъ сочиненія: «Trias quaestionum theologicarum: de processionibus relationibus et personis divinis» (Краковъ, 1628).

Бенедиктъ (Лаврентій) — изъ Нудожеръ, чешскій писатель XVI и XVII вѣковъ, родился въ 1555 г., учился въ Прагѣ, потомъ былъ учителемъ въ нѣсколькихъ мѣстностяхъ Чехіи и наконецъ, возвратившись въ Прагу, сдѣлался профессоромъ математики и деканомъ пражскаго университета; умеръ въ 1615 г. Главнымъ сочиненіемъ Б. было: «Grammaticae Bohemicae ad leges naturalis methodi conformatae et notis numerisque illustratae ac distinctae libri duo», изд. въ Прагѣ 1603 г. Это первая систематическая грамматика чешскаго языка; она раздѣляется на двѣ части: этимологію и синтаксисъ. Такъ какъ въ ней недоставало піитики, то Б. издалъ второе сочиненіе п. з.: «Aliquot psalmorum Davidicorum paraphrasis rythmico-metrica, lirico carmine ad imitationem Latinorum nunc primum attentata. Žalmové někteří w písně české na způsob veršů latinskych uvedeni a vydani» (Прага, 1606). Здѣсь находится переводъ десяти псалмовъ, послѣ которыхъ слѣдуютъ указанія ихъ размѣра и мелодія; передъ псалмами помѣщены метрическія правила чешскаго языка. Кромѣ этихъ сочиненій Б. написалъ еще: «Elementa Arithmeticae» (изд. 1612) и нѣсколько латинскихъ стихотвореній.

Бенедиктъ—Рейдъ, Ретъ, Ретта, Ридъ или Ритъ—см. Бенешъ или Бенедиктъ изъ Лоунъ.

Бенедиктъ (Янъ изъ Лужицъ) — врачъ при польскомъ королѣ Сигизмундѣ I, потомъ священникъ, авторъ сочиненій: «De morbo gallico» (1510); «Libellus novus de causis, signis et curatione pestilentiae» (Краковъ, 1521); «Regimen de novo et prius inaudito morbo, quem passim anglicum sudorem appellant» (Краковъ, 1530); «Hippocratis Coi epistola moralis disputationem Democrati continens» (Краковъ, 1549); «Historica narratio rerum variarum» (Краковъ, 1542); «De humatione corporum mortuorum et refrigerio animarum a corpore exutarum» (Краковъ, 1544); «Libellus de visionibus compendiosus et revelationibus naturalibus et divinis» (Краковъ, 1545, Майнцъ, 1550).

Бенедиктъ (Янъ Благославъ)—словацкій писатель, род. въ 1799, ум. въ 1847 г.; учился въ іенскомъ университетѣ, потомъ, воз-

вратившись на родину, собиралъ народныя пѣсни, изданныя Колларомъ въ сборникѣ: «Narodnie zpievanky čili písně světské Slováků v Uhrách». Подъ псевдонимомъ Яна Благослава В. издалъ въ Пресбургѣ книжку: «Počátkové českého básnictví».

Бенедиктъ — польскій монахъ ордена піаровъ, издалъ сочиненіе: «Infula cracoviensis seu Austitum Cracoviense, Elogia historico-politica» (Варшава, 1686), заключающее въ себѣ исторію краковскихъ епископовъ.

Бенедиктъ (сэръ Юліусъ Benedict)—извѣстный піанистъ, композит. и капельмейстеръ, род. 27 ноября 1804 г. въ Штутгардтѣ, воспитывался въ мѣстной гимназіи. Въ игрѣ на фортепіано онъ усовершенствовался у Гуммеля, въ Веймарѣ (1820 г.); въ 1821 г. Б. отправился въ Дрезденъ, гдѣ учился теоріи композиціи у Карла-Маріи-Вебера, въ 1824 г. получилъ мѣсто капельмейстера въ вѣнскомъ «Kärtnerthor» театрѣ, и въ 1825 г. былъ вызванъ въ Неаполь въ качествѣ капельмейстера театровъ Сан-Карло и Дель-Фондо. Въ этомъ послѣднемъ онъ поставилъ въ 1827 году свою первую оперу: «Ernesto e Giacinta». Впродолженіи слѣдующихъ лѣтъ Бенедиктъ путешествовалъ по Италіи, Германіи и Франціи въ качествѣ піаниста, а въ 1835 году отправился въ Лондонъ, гдѣ былъ представленъ извѣстной пѣвицѣ Малибранъ, которая не мало содѣйствовала успѣху его артистической дѣятельности въ Лондонѣ; здѣсь онъ заявилъ себя въ качествѣ виртуоза-піаниста, композитора и учителя музыки; Б. состоялъ довольно продолжительное время капельмейстеромъ въ итальянской и англійской операхъ, съ 1845 г. дирижировалъ на музыкальныхъ празднествахъ въ различныхъ городахъ Англіи, руководилъ съ 1856 г. пѣвческимъ обществомъ, и основалъ въ 1860 г. понедѣльничные общедоступные концерты. Позднѣе, Б. состоялъ капельмейстеромъ ковентгарденскаго театра, а съ 1876—80 г. дирижеромъ филармоническаго общества въ Ливерпулѣ. Въ 1870 г. королева Викторія пожаловала ему дворянское достоинство. Какъ піанистъ, Б. выказалъ въ цвѣтущую пору своей молодости рядомъ съ совершенствомъ техники огонь и выразительность. Какъ композитору, ему иногда удавалось писать сочиненія, имѣвшія нѣкоторый успѣхъ. Кромѣ трехъ итальянскихъ оперъ, Б. поставилъ разныя оперы на англійскомъ языкѣ, какъ напр.: «The gipsy's warning» (1838); «The brides of Venice» (1844); «The crusaders» (1846); «Undine» (1860); «The Lily of Killarney» (1861); «Richard Coeur-de-Lion» (1863); «The bride of song» (1865); сверхъ того, кантату «Св. Цецилія» (1866); ораторію «Св. Петръ» (1870); двѣ симфоніи, различныя концертныя увертюры, фортепіанныя пьесы съ сопровожденіемъ и безъ сопровожденія оркестра, пѣсни и т. д.

Бенедикція (лат.) или благословеніе.—Обрядъ католической церкви, посредствомъ котораго призывается благословеніе Божіе или на людей въ особыхъ обстоятельствахъ жизни, или съ цѣлью освященія мѣстъ и *предметовъ, назначаемыхъ для богослужебныхъ цѣлей, какъ-то:* кладбищъ, церквей, *органовъ и т. д. Къ дѣйствіямъ* перваго рода принадлежатъ: вѣнчаніе, погребеніе, посвященіе въ іереи. Въ католической церкви Б. совершается чрезъ окропленіе святой водой, кажденіе, помазаніе мѣромъ и т. д. Б. въ болѣе обширномъ смыслѣ отличается какъ отъ дедикаціи, такъ и отъ консекраціи, но это различіе не строго соблюдается. Точно также названіе Б. носитъ и то благословеніе, которое дается папою, кардиналами, епископами или нунціями. Папа три раза въ годъ даетъ торжественную Б. (urbi et orbi), а именно: въ Великій Четвергъ, въ первый день Пасхи и въ день Вознесенія Господня. Это всеобщее церковное благословеніе съ давнихъ поръ дается чаще всего, въ Моисеевой формѣ (4 Моис. 6, 24—26).—Benedictio viatica или просто Viaticum—названіе того благословенія, которое дается кающемуся больному, а Benedictio sacerdotalis называется благословеніе священника при вѣнчаніи жениха и невѣсты—см. Благословеніе.

Бене-дицере (Benedicere) — благословлять, benedicite («благословляйте»)—воззваніе къ чтенію молитвы передъ обѣдомъ въ монастыряхъ; benedicamus Domino («возславимъ Господа»)—формула, которою оканчивается католическое богослуженіе во время постовъ и въ нѣкоторые другіе дни вмѣсто обыкновенной Ite missa est!

Бенеке (Бертольдъ-Адольфъ Benecke) — нѣмецкій ихтіологъ. Родился въ 1843 г.; изучалъ въ Кенигсбергѣ медицину, былъ первоначально врачемъ, съ 1870 г. прозекторомъ анатоміи въ Кенигсбергѣ, съ 1877 профессоромъ топографической анатоміи тамъ-же, съ 1885 г. членомъ коммиссіи для научнаго изслѣдованія нѣмецкихъ морей. Какъ секретарь общества рыбоводства въ Восточной и Западной Пруссіи и какъ писатель, онъ много содѣйствовалъ развитію рыбнаго промысла. † отъ простуды, полученной во время одной изъ своихъ научныхъ поѣздокъ, 27 февраля 1886 г. въ Кенигсбергѣ. Главнѣйшія его сочиненія: «Fische, Fischerei und Fischzucht in Ost West-Preussen» («Кенигсб., 1881); «Die Teichwirthshaft» (Берл., 1885); «Handbuch der Fischerei und Fischzucht» (Берлинъ, 1885).

Бенеке (Георгъ Фридр. Benecke)—извѣстный германистъ, род. въ 1762 г., учился въ геттингенскомъ университетѣ, гдѣ потомъ былъ ординарнымъ профессоромъ философіи. † въ 1844 г. Ученыя изслѣдованія Б. касались преимущественно англійскаго и старогерманскаго языковъ и литературы. Онъ впервые сдѣлалъ старогерманскую литературу предметомъ академическихъ лекцій и пріобрѣлъ извѣстность тонкимъ и остроумнымъ объясненіемъ старыхъ южногерманскихъ стихотворцевъ, особенно въ лексикологическомъ отношеніи. Его: «Beiträge zur Kenntniss der altdeutschen Sprache und Litteratur» (2 т., Гетт., 1810—32) содержатъ въ 1-мъ томѣ дополненія къ Бодмерову изданію миннезенгеровъ, а во второмъ — стихотворенія Нейдгарда фон-Рейенталя и «Pfaffe Amis» Штрикера. Въ 1816 г. его стараніями были изданы Бонера; «Edelstein oder Fabeln» (Берл.), Рудольфа фон-Эмса «Barlaam» (Кенигсб., 1818) и Вирнта фон-Графенберга «Vigalois» (Берл., 1819), съ довольно хорошимъ словаремъ. Далѣе, онъ издалъ, вмѣстѣ

стѣ съ Лахманомъ, Гартмана фон-дер-Ауэ «Ivein» (Берл., 1827; 2 изд. 1842), съ пояснительными примѣчаніями и впослѣдствіи образцовый словарь (Гетт., 1833, 2 изд. 1874). Проектированный и начатый имъ «Mittelhochdeutsches Wörterbuch» былъ изданъ послѣ его смерти и дополненъ В. Мюллеромъ и Цернке (3 т. Лейпц., 1847—66) съ 3 томами прибавленій.

Бенеке (Фридр. Эдуардъ Beneke)—нѣм. философъ, род. въ Берлинѣ въ 1798, посѣщалъ тамошнюю фридрихвердеровскую гимназію, въ 1815 участвовалъ, въ качествѣ волонтера, въ войнѣ за освобожденіе и потомъ изучалъ въ Галле богословіе и въ Берлинѣ философію. Въ 1820 году онъ держалъ въ берлинскомъ университетѣ экзаменъ на право чтенія лекцій и, на ряду съ Гегелемъ, имѣлъ значительное число слушателей. Въ 1822 году, однако, чтеніе лекцій было ему воспрещено, потому что министръ фон-Альтенштейнъ считалъ невозможнымъ допускать его философскія воззрѣнія, противоположныя взглядамъ Гегеля. Затѣмъ въ 1824 г. онъ перешелъ приват-доцентомъ въ Геттингенъ, но въ 1827 ему возвращено было право читать лекціи въ берлинскомъ университетѣ, гдѣ въ 1832 г. онъ и былъ назначенъ экстраординарнымъ профессоромъ философіи. Съ 1853 г. онъ впалъ въ тяжкую болѣзнь, причинявшую ему сильныя физическія страданія, а 1 марта 1854 г. внезапно исчезъ и его тѣло только по истеченіи года было найдено въ р. Шпре. Основнымъ пунктомъ философскихъ воззрѣній Б. было его убѣжденіе въ томъ, что дать философіи истинную основу можно только посредствомъ безпристрастнаго и строгаго анализа фактовъ нашего самосознанія. Вотъ почему эмпирическая психологія, основанная на господствующемъ въ естественныхъ наукахъ со временъ Бэкона Веруламскаго методѣ, разрабатывалась имъ какъ главная и основная философская наука. Что же касается собственно метафизики и основанной на ней спекулятивной философіи, то онъ всегда былъ и остался ихъ рѣшительнымъ противникомъ. Важнѣйшія изъ его многочисленныхъ сочиненій: «Erfahrungslehre als Grundlage alles Wissens, in ihren Hauptzügen dargestellt» (Берлинъ, 1820); «Erkenntnislehre nach dem Bewusstsein der reinen Vernunft, in ihren Grundzügen dargelegt» (Іена, 1820); «Psychol. Skizzen» (2 т., Гетт., 1825—27); «Über das Verhältniss von Seele und Leib» (Гетт., 1826); «Lehrbuch der Psychologie als Naturwissenschaft» (Берл., 1833; 4 изд. 1877); «Die neue Psychologie» (Берл., 1845); «Erziehungs und Unterrichtslehre» (2 т. Берл. 1835—36, 4 изд. Дреслера, Берл., 1876); «Grundlinien des natürlichen Systems der praktischen Philosophie» (3 т., Берлинъ 1837—41); «System der Metaphysik und der Religionsphilosophie aus den natürlichen Grundverhältnissen des menschlichen Geistes abgeleitet» (Берл., 1840); «System der Logik als Kunstlehre des Denkens» (2 т., Берлинъ, 1842); составленное по этому курсу Дреслеромъ руководство «Основанія логики и психологіи» переведено на русскій языкъ Паульсономъ. «Pragmatische Psychologie oder Seelenlehre in der Anwendung auf das Leben» (2 т., Берл., 1850). Для болѣе обстоятельнаго изложенія того предмета, который разсматривается въ послѣднемъ сочиненіи, онъ сталъ съ 1851, издавать выпусками, выход. каждые три мѣсяца, журналъ: «Archiv für die pragmatische Psychologie u. s. w.». Неоспоримую заслугу Б., особенно по отношенію къ педагогикѣ, составляетъ его ученіе объ отношеніяхъ между рядами представленій и его основанная на философіи Гербарта критика абстрактныхъ душевныхъ способностей, хотя его одностороннія воззрѣнія на развитіе чувствъ и душевныхъ движеній имѣли довольно вредное вліяніе въ учительской средѣ, въ которой они сильно распространены. Ср. Raue, «B-s neue Seelenlehre» (5 изд., обработанное Дреслеромъ, Майнцъ, 1876; русскій переводъ со 2-го изд. Н. Весселя, первоначально напечатанный въ ж. «Учитель» въ 1862 г., былъ изданъ отдѣльной книжкой въ 1836 г. Русскій переводъ сочин. Бенеке «Erziehungs und unterrichtslehre», подъ редакціею Н. Весселя, Спб. 1871—2.

Бенеке (Эрнстъ Вильг. Benecke) — нѣм. геологъ, род. 1838 г. въ Берлинѣ, изучалъ геологію въ университетахъ галльскомъ, вюрцбургскомъ, берлинскомъ и гейдельбергскомъ, затѣмъ работалъ подъ руководствомъ Оппеля надъ палеонтологическими коллекціями въ Мюнхенѣ и неоднократно производилъ геологическія изслѣдованія въ южныхъ Альпахъ. Въ 1869 былъ назначенъ экстраординарнымъ профессоромъ въ Гейдельбергѣ, въ 1872 перешелъ ординарнымъ профессоромъ въ страсбургскій университетъ и вскорѣ послѣ того назначенъ былъ членомъ коммиссіи для геологическаго изслѣдованія имперскихъ земель. Большая часть сочиненій Б. касается южныхъ Альповъ и южной Германіи. Кромѣ того, онъ издалъ геологическую карту окрестностей Гейдельберга (въ сотрудничествѣ съ Когеномъ) и «Abris der Geologie von Elsass-Lothringen» (Страсб., 1878) и съ 1879 состоитъ соредакторомъ, «Neues Jahrbuch für Mineralogie».

Бенеплачито (итальянск. Beneplacito)—въ музыкѣ означаетъ: «по желанію, какъ угодно».

Бенета—наибольшій изъ островов группы де-Лонга, лежитъ на Сѣверномъ Ледовитомъ океанѣ, въ прямомъ и ближайшемъ разстояніи отъ берега Якутской области около 500 вер. Длина острова съ С. на Ю. до 120 вер., при ширинѣ съ В. къ З. около 60 вер.; въ окружн. островъ имѣетъ до 270 в.; поверхность его заключаетъ 3918 кв. в., 80,97 кв. м. или 4459,3 кв. км. Географическое положеніе острова между 76°37' и 77°40' сѣв. шир. и между 165°10' и 167°30' вост. долг. отъ Ферро. Остальные острова этой группы не велики: Генріета (189,0 кв. в. или 3,9 кв. м.) и Жанета (136,0 кв. в. или 2,81 кв. м.).

Бенефисъ театральный или бенефисное представленіе (фр. bénéfice)—театральное представленіе, сборъ съ котораго принадлежитъ не управленію театра, а актеру, пѣвцу и т. д., т. е. бенефиціанту. Первоначально назначеніемъ бенефисовъ было доставить дополнительное вознагражденіе заслуженнымъ артистамъ. Но уже Театральный Уставъ, выработанный кн. Шаховскимъ, протестуетъ противъ «чрезвычайнаго размноженія

бенефисовъ, представляя мнимыя выгоды для дирекціи уменьшеніемъ расходовъ на жалованье, дѣлаютъ ей существенный вредъ: въ хозяйствѣ, въ дарованіи артистовъ, въ составленіи и ходѣ репертуара, главнаго ея богатства». Актеръ, принужденный часто участвовать въ бенефисныхъ спектакляхъ, привыкаетъ къ небрежной торопливости, лишается возможности съ надлежащимъ тщаніемъ обрабатывать свои роли, отчего почти всѣ бенефисныя пьесы «представляются дурно, часто падаютъ, зрители недовольны, а русская труппа заслуживаетъ нерѣдко дурную славу, а дирекція теряетъ довѣренность публики». Уставъ совѣтуетъ употребить всѣ средства къ уничтоженію бенефисовъ всюду, гдѣ это окажется возможнымъ, замѣняя бенефисы деньгами. Нынѣ казенное управленіе театрами въ столицахъ отчасти уже оставило систему бенефисовъ, хотя отъ нея и не отказалось совсѣмъ. На провинціальныхъ сценахъ мало-мальски замѣтный актеръ не согласится служить безъ бенефиса, на что директора должны соглашаться въ виду иногда незначительнаго содержанія актера. Способы, къ которымъ бенефиціанты прибѣгаютъ для привлеченія публики на бенефисъ, весьма разнообразны, но въ общемъ сводятся къ длиннѣйшимъ афишамъ отдѣльныхъ актовъ пьесы, съ вычурными названіями. Въ началѣ нынѣшняго вѣка (до 30-хъ годовъ), при существовавшей системѣ устныхъ анонсовъ о предстоящемъ спектаклѣ, актеры-бенефиціанты выводили на подмостки свое подчасъ многочисленное семейство, чѣмъ предполагали разжалобить публику и повліять на предстоящій сборъ. Въ столицахъ выдающіеся бенефиціанты всегда для своего Б. ставятъ новую пьесу, рѣже возобновляютъ старую, но почти никогда не ставятъ репертуарной пьесы сезона. Бенефисы бываютъ: полные, половинные и третные; послѣдніе два обыкновенно даются второстепеннымъ актерамъ. Бенефисами часто спекулируетъ провинціальная антреприза для увеличенія сборовъ, объявляя бенефисы любимыхъ актеровъ. Въ современной театральной практикѣ существуютъ, получивъ едва-ли даже не права гражданства, т. н. фиктивные бенефисы, устраиваемые въ пользу какого нибудь извѣстнаго актера, пѣвца, музыканта, весь сборъ съ которыхъ поступаетъ не въ пользу бенефиціанта (его имя служитъ одной лишь приманкой для публики), а въ пользу театральныхъ дирекцій или частныхъ антрепризъ.

Бенефиціальная система — преддверіе феодальной. Она возникла изъ раздачи франкскими королями земель своимъ слугамъ. Какъ основаніе вытекшей изъ нея ленной или феодальной, Б. система, какъ явленіе политическое, какъ система съ опредѣленнымъ началомъ и цѣлью, создалась постепенно, со времени Карла Мартелла. Вотъ почему въ исторической литературѣ и высказывались различныя мнѣнія объ основаніяхъ раздачи земель франкскими королями. Нѣкоторые (какъ Эйхгорнъ, Монтескье и др.) думали, что земли раздавались въ ограниченную, условную собственность, какъ beneficium (см. Бенефиціи), другіе (какъ Ротъ)—что въ полную собственность, третіе (какъ Гизо, Пардессю, Лаферіеръ)—что и такъ, и иначе. Первоначально beneficium означало землю, которую собственникъ предоставляетъ другому, на время пока или самъ или пожалованный не кончатъ жизни. Такимъ образомъ смерть жаловавшаго или пожалованнаго составляла спеціальное условіе, отличавшее такую новую передачу имущества и отъ пожизненнаго владѣнія, извѣстнаго римскому праву, и отъ прекарія франкскаго права, представлявшаго передачу пользованія на опредѣленный срокъ, обыкновенно на пять лѣтъ. Здѣсь же, со смертью жаловавшаго прекращалось отношеніе: земля пожалованная должна была возвратиться къ его наслѣднику. Но какъ пожалованный (бенефиціатъ) обязывался не только вѣрностью королю, но и отправленіемъ повинностей и личной службы, то въ этомъ отношеніи жалователя (короля) и пожалованнаго (бенефиціанта) заключались сѣмена, изъ которыхъ выросла феодальная система. Съ Карловинговъ раздача земель становится системою, получившею названіе бенефиціальной; ея живительною мыслью дѣлается цѣль политическая: при слабыхъ Меровингахъ многіе изъ знатныхъ чрезвычайно усилились, стали дѣлаться почти независимыми отъ короля; желая создать прямо зависящихъ отъ себя слугъ, Карлъ Мартеллъ сталъ раздавать земли подъ различными условіями повинностей и службы. Отсюда и родились основы ленныхъ отношеній: сеньера и вассала (vassus). См. Рота (Paul Roth), «Geschichte des Beneficialwesens von den ältesten Zeiten bis ins X Jahrh.» (Эрланг., 1850); «Feudalität und Unterthanenverband» (Веймарнъ, 1863).

Бенефиціантъ (лат.)—артистъ, въ пользу котораго дается представленіе.

Бенефиціи (лат. beneficium отъ bene—благо, добро и facere — дѣлать) — терминъ, обозначающій различнаго рода юридическія преимущества (beneficia juris), т. е. такія положенія закона, на основаніи коихъ извѣстнымъ лицамъ, въ извѣстныхъ случаяхъ, предоставлена возможность избѣжать нѣкоторыхъ неблагопріятныхъ для нихъ юридическихъ послѣдствій, которымъ безъ того они должны бы были подвергнуться въ силу общихъ законодательныхъ постановленій или юридической логики и толкованія. Вызванная началомъ равенства или отвлеченной справедливости (equitas) необходимость противопоставить въ нѣкоторыхъ случаяхъ строгой послѣдовательности закона эти юридическія преимущества сознавалась вполнѣ римскимъ правомъ, въ которомъ мы встрѣчаемъ нѣсколько родовъ подобныхъ преимуществъ или юридическихъ благодѣяній, носившихъ названіе «beneficium» или «auxilium» (помощь). Такъ, подъ «beneficium divisionis» или «B. ex epistola divi Hadriani» разумѣли то, установленное императоромъ Адріаномъ юридическое преимущество, на основаніи котораго каждому изъ нѣсколькихъ сопоручителей долговаго обязательства, изъ коихъ, по древнему праву, каждый считался отвѣтственнымъ за полный долгъ (см. Поручительство), было предоставлено право требовать, чтобы кредиторъ взыскивалъ съ него не всю сумму долга, а лишь соотвѣтствующую

его участію долю, такъ называемую «pars virilis». Подъ «beneficium cedendarum actionum» разумѣли право поручителя требовать отъ кредитора уступки иска противъ главнаго должника; на основаніи этого права всякій поручитель, если съ него станетъ искать кредиторъ, могъ требовать отъ послѣдняго до полученія удовлетворенія уступки иска противъ должника для гарантіи регресса (см. это сл.). Императоромъ Юстиніаномъ въ 4 Новеллѣ было введено такъ называемое «beneficium excussionis ordinis», въ силу котораго порядокъ взысканія съ поручителей былъ опредѣленъ слѣдующимъ образомъ: кредиторъ долженъ былъ сначала искать съ главнаго должника и только, не получивъ съ него удовлетворенія, могъ обращаться къ поручителямъ. Кромѣ того, существовали еще «B. abstinendi» т. е. право воздержанія отъ наслѣдства, обремененнаго долгами и «B. inventarii», на основаніи коего наслѣднику давалась возможность, предварительно принятія наслѣдства, составить инвентарь или опись онаго, по которой можно было бы судить о соотвѣтствіи наличнаго имущества и лежащихъ на наслѣдствѣ долговъ и въ случаѣ преобладанія послѣднихъ отказаться отъ принятія.

Выраженіе это въ средніе вѣка, кромѣ вышеизложеннаго частно-юридическаго значенія, сдѣлалось терминомъ государственнаго права. Подъ Б. стали разумѣть награжденіе высшею феодальною властью землями или помѣстьями лицъ благопріятствуемыхъ ею (см. Ленъ). Такъ какъ въ то время церковь пользовалась всеобщимъ уваженіемъ и пріобрѣтала недвижимыя имущества преимущественно путемъ дѣлаемыхъ въ ея пользу безмездныхъ пожертвованій, то и терминъ Б. вскорѣ сталъ обозначать всякое церковное недвижимое имущество, какъ составляющее полную собственность церкви, такъ и предоставленное ей въ пользованіе, съ правомъ извлеченія доходовъ. Б. стали называть также церковныя должности, съ которыми были связаны права на недвижимыя имущества и доходы съ нихъ. Бенефиціи въ этомъ смыслѣ дѣлились на высшія—епископскія и низшія—священническія и, смотря по тому были ли онѣ соединены съ управленіемъ духовной паствы (cura) или нѣтъ—на B. curata и B. noncurata или sinecura. Вопросъ о правѣ назначенія на духовныя должности, въ которыхъ совмѣщались власть духовная, подлежащая контролю церкви, и свѣтская, вытекающая изъ права владѣнія Б., вызвалъ въ XII вѣкѣ сильное столкновеніе папской власти съ императорскою, извѣстное въ исторіи подъ названіемъ борьбы за инвеституру (см. Инвеститура). Въ настоящее время терминъ Б., въ томъ же значеніи, какое онъ имѣлъ въ римскомъ правѣ, сохранился во французскомъ законодательствѣ. Такъ напр., «benefice d'inventaire», т. е. право наслѣдника платить долги наслѣдодателя не свыше размѣра опредѣленной инвентаремъ стоимости унаслѣдованнаго имущества; «lettres de benefice d'âge»—судебное удостовѣреніе, освобождающее отъ невыгодныхъ послѣдствій малолѣтства; «B. de cession»—право должника предоставить кредитору все свое имущество съ цѣлью освободиться отъ личныхъ послѣдствій взысканія и т. п. Въ нашемъ законодательствѣ этотъ терминъ служитъ лишь для обозначенія недвижимыхъ имуществъ, принадлежащихъ римско-католической церкви, правила объ управленіи которыми помѣщены въ уставѣ духовныхъ дѣлъ иностранныхъ исповѣданій (т. XI, ч. 1, Св. Зак., ст. 112—133).

Бенефиціи—т. е. духовныя мѣста, зависѣвшія въ Польшѣ отъ высшаго мѣстнаго духовенства и отъ короля; но были и такія бенефиціи, право раздачи которыхъ оставилъ за собою папа: часто вслѣдствіе этого происходили недоразумѣнія и безпорядки, которые наконецъ были улажены въ 1519 г. конкордатомъ между польскимъ королемъ Сигизмундомъ I и папой Львомъ X. Въ этомъ конкордатѣ были установлены отношенія между Римской куріей и Польшей и строго опредѣлены права папы съ одной стороны, а короля и мѣстнаго духовенства съ другой. Конкордатъ былъ подтвержденъ въ 1525 г. Климентомъ VII. Папы могли раздавать только такія Б., которыя были вакантны въ нечетные мѣсяцы года. При раздачѣ приходскихъ бенефицій, т. е. приходовъ, главное вниманіе обращалось на то: знаетъ ли бенефиціатъ польскій языкъ. Тоже самое было въ Литвѣ: въ 1669 г. на виленскомъ сѵнодѣ постановлено было давать Б. только уроженцамъ той діоцезіи, въ которой Б. находилась. Кромѣ того, чтобы получить Б., надо было имѣть извѣстный образовательный цензъ. Въ началѣ XVI в. постановлено было требовать отъ бенефиціатовъ свидѣтельствъ, что они 3 года учились in universali studio; позже требовалось по крайней мѣрѣ двухлѣтнее изученіе богословія. Кромѣ того нельзя было силой или подкупомъ добиваться Б. Въ 1568 г. влоцлавскій сѵнодъ принялъ, правило требовать отъ бенефиціатовъ клятву, что они не будутъ прибѣгать ни къ какимъ противузаконнымъ средствамъ, чтобы получить бенефиціи; на практикѣ, однако, такія беззаконія были обычнымъ явленіемъ. Б. какъ пожизненное владѣніе оставались на попеченіи бенефиціата, который отвѣчалъ за всѣ убытки; онъ долженъ былъ стараться содержать все въ исправности и отдать Б. въ лучшемъ состояніи, чѣмъ онъ получилъ ее. Сначала нельзя было имѣть больше одной приходской бенефиціи; противъ тѣхъ, которые имѣли больше приходовъ, высказался бреславскій синодъ 1248 г. Съ теченіемъ времени, однако, этотъ законъ сталъ забываться, но послѣ Тридентскаго собора его снова возстановили, хотя въ Польшѣ уже никогда нельзя было добиться, чтобы онъ соблюдался во всей строгости. Польское духовенство нѣсколько разъ просило у папы отсрочки введенія тридентскаго постановленія, напр. въ 1564 и 1569 г. но не добилось никакого легальнаго результата; фактически, впрочемъ, по прежнему нѣсколько Б. часто давались одному лицу и борьба продолжалась до конца XVIII в. Наконецъ побѣда осталась на сторонѣ польскаго духовенства, которое добилось того, что папа безъ труда сталъ давать позволенія давать нѣсколько бенефицій заразъ.

Бенецуръ (Юлій)—венгерскій историческій живописецъ, род. въ Нінрегигазѣ 1844 г.

съ 1861 посѣщалъ мюнхенскую академію художествъ, гдѣ учился у Гильтеншпергера и Аншютца. Но главное вліяніе на его замѣчательный талантъ имѣлъ съ 1869 Пилоти. Б. живетъ въ Мюнхенѣ. Къ самымъ раннимъ его работамъ принадлежатъ историческія картины: «Гамлетъ у королевы», «Отъѣздъ Владислава Гуніади» (1867), «Людовикъ XVI и его семейство при нападеніи на Версаль» (1872); «Людовикъ XV у Любари». Значительный шагъ впередъ сдѣлалъ Б. своей картиной «Крещеніе Вайка» (короля Стефана), находящейся теперь въ пештскомъ національномъ музеѣ и отличающейся вѣрностью исторіи и блистательнымъ колоритомъ.

Бенеша (Степанъ или Шимонъ, жившій въ концѣ XVI в.)—дубровницкій патрицій, знатокъ и любитель литературы, авторъ сочиненія: «Praxis curiae ad formam legum et consuetudinum republicae Ragusinae» (ок. 1581 г.). Кромѣ того ему приписываютъ первый сборникъ иллирійскихъ пословицъ (около 1580 г). и сборникъ иллирійскихъ стихотвореній (тоже ок. 1580 г.). Г'ораньи различаетъ Степана Б. юриста и Б. Шимона, собирателя пословицъ и поэта. Ср. Шафарикъ, «Geschichte der südslavischen Literatur».

Бенешау—главный городъ округа (889 кв. км. и 69222 жит.) того же имени, въ Богеміи на Гмюнд-Пражской вѣтви желѣзной дороги Франца-Іосифа, имѣетъ піаристскую коллегію и 4413 жит. (1880), которые занимаются выдѣлкой кожъ и сельскимъ хозяйствомъ. Въ 1420 г. Б. былъ завоеванъ и частью разрушенъ гусситскимъ предводителемъ Жишкой. Неподалеку отъ Б. лежитъ желѣзодѣлательный заводъ Санкт-Габріель и деревня Бродрешъ съ бумагопрядильной фабрикой.

Бенешау—см. Бенишево.

Бенешовскій (Вячеславъ)—изъ Бенешова, священникъ утраквистовъ половины XVI в., въ 1581 г. администраторъ консисторіи утраквистовъ въ Прагѣ, съ 1583 г. проповѣдникъ при виѳлеемской часовнѣ, умеръ въ концѣ этого же столѣтія. Въ 1588 г. издалъ сочиненіе: «O zvâni starych Čechův a Moravcův před léty osmdesáti, kteréž činili proti těm, kteřiž o nich mluvili, že jsou odřezanci církvé svaté»

Бенешовскій (Матвѣй, прозванный Филономомъ) — чешскій богословъ XVI в., род. въ 1550 г., окончивъ школу, занялся сельскимъ хозяйствомъ и женился. Но вскорѣ онъ перемѣнилъ свои планы и издавъ въ 1576 г. «Epištoly sv. Ignacia», сдѣлался священникомъ. Вмѣстѣ съ тѣмъ онъ не переставалъ посвящать своихъ досуговъ литературѣ: въ 1577 г. онъ издалъ въ Прагѣ: «Grammatica bohemica, Grammatika česka, milovníkům tehož jazyka velmi užitečná», посвященную императору Рудольфу II. Ему пришлось вести упорную борьбу изъ-за бенефицій, въ которыхъ ему постоянно отказывали. Наконецъ, въ 1582 г. Б. сдѣлался аббатомъ славяно - глаголическаго Эмаусскаго монастыря. Но довольно своеобразно понялъ онъ обязанности аббата: его монастырь сдѣлался мѣстомъ самаго веселаго времяпрепровожденія, а Б. игралъ роль гостепріимнаго и радушнаго хозяина. Не забывалъ Б. и о литературѣ: такъ въ 1587 году онъ издалъ книгу: «Knížka slov českych vyložených odkud svůj počatek maji, totiž jaku jejich jest rozum». Видя, что его поведеніе не вызываетъ никакого наказанія, онъ не только призвалъ къ себѣ свою жену, которая поселилась близъ монастыря, но и однажды вздумалъ совершенно открыто праздновать свою будто бы свадьбу съ какой то дѣвушкой; это наконецъ вызвало вмѣшательство архіепископа: въ 1590 г. Матвѣй былъ лишенъ аббатства и прогнанъ. Съ тѣхъ поръ нѣтъ никакихъ о немъ свѣдѣній.

Бенешъ или Бенедиктъ изъ Лоунъ—чешскій архитекторъ вѣка Возрожденія, род. въ 1454, ум. 1534 г. Неизвѣстно къ какой національн. онъ принадлежалъ по происхожденію, нѣмцы считаютъ его нѣмцемъ, чехи считаютъ за нимъ свою народность. Фамилія его не чешская: Ридъ, Рендъ, Ритъ, Ретъ или Ретта; его называютъ тоже: изъ Пистенъ, изъ Пистова, изъ Пистингъ. Онъ почти всю жизнь свою провелъ въ Прагѣ, гдѣ былъ придворнымъ архитекторомъ короля Владислава II; тамъ онъ участвовалъ въ постройкѣ одной части королевскаго замка и храма св. Вацлава. За свои заслуги при строеніи замка и храма Б. получилъ отъ короля Владислава дворянское достоинство. Съ 1512 г. Б. распространилъ свою дѣятельность на сѣверную Чехію, Силезію, Лужицкую Сербію и Саксонію; онъ † въ Лоунахъ и погребенъ въ мѣстной церкви, которую самъ построилъ. Отличительною чертою Б. была особеннаго рода конструкція сводовъ, дававшая возможность увеличивать внутренніе размѣры храмовъ; всѣ постройки Б. принадлежатъ къ типу поздней готики. См. Ржегакъ, «Kutnohorské příspěvky» (1881); Захъ и Бранишъ, «Roční zprávy realnych škol v Hoře Kutné» (1886, 1887). Вернике: «Anzeiger für die Kunde deutscher Vorzeit» (1884); Кепль, «Mittheilungen des Vereines für Geschichte der Deutschen in Böhmen» (1888), «Památky archeologické» (1887—1889).

Бенешъ или Бенедиктъ изъ Пистова, Пистенъ или Пистингъ—см. Б. изъ Лоунъ.

Бенешъ миноритъ—по Палацкому—компиляторъ чешско-латинской хроники, рукопись которой XVI в. сохраняется въ вольфенбютельской библіотекѣ. Добнеръ смѣшивалъ этого Бенеша съ Б. Крабицей изъ Вайтмиля. Собственно въ хроникѣ нельзя найти никакихъ указаній на имя ея автора. Видно только, что компиляторъ ея жилъ и писалъ ее въ серединѣ XV вѣка, что онъ былъ католикомъ и пользовался хроникой Мартина Опавскаго, Бенеша Крабицы изъ Вайтмиля, Неплаха и др., а также нѣкоторыми теперь уже утраченными и неизвѣстными лѣтописями. Вотъ почему, не смотря на многочисленные и крупные свои недостатки, компиляція эта имѣетъ значеніе: она заключаетъ въ себѣ нѣкоторые факты, не упоминаемые въ остальныхъ извѣстныхъ намъ памятникахъ.

Бенешъ—святоюрскій каноникъ, жившій въ первой половинѣ XIV в. въ Чехіи, оставившій послѣ себя переплетенный и иллюстрированный имъ пассіоналъ, называемый пассіоналомъ аббатиссы Кунгуты, 1312 г. Рисунки, сдѣланные для пассіонала, отличаются большою отчетливостью. См. Воцель: «Passional aba-

tyše Kunhuty» (въ «Památky archeol.» IV); Хытиль: «Vývoj umění miniaturního» въ «Památky archeol. XIII».

Бенешъ Тржебизскій (Вячеславъ)—чешскій писатель, род. въ 1849, ум. въ 1884 г. Еще будучи въ гимназіи въ Прагѣ, онъ сталъ писать историческіе разсказы, изъ которыхъ одинъ былъ напечатанъ въ журналѣ «Světozor». Въ 1871 г. кончивъ гимназію, Б. поступилъ въ семинарію и въ 1873 г. издалъ свой первый историческій романъ, п. з.: «Pod skalami». Сдѣлавшись священникомъ, Б. уѣхалъ въ провинцію, гдѣ горячо предавался исполненію своихъ обязанностей, не оставляя и литературной дѣятельности, которую прервала преждевременная смерть его въ Маріенбадѣ. Всѣ сочиненія Б. историческаго содержанія и прежде всего отличаются глубокимъ чувствомъ патріотизма, которое иногда даже вредитъ художественности исполненія, страдающаго монотонностью типовъ и композиціи. Б. писалъ очень много; впродолженіе 13 лѣтъ онъ сочинилъ около 50 разсказовъ, повѣстей и романовъ, которые распадаются на два отдѣла—народныя, напр.: «Narodni pohádky a pověsti», «Povídky starověké z dějin vlasteneckych», «Obrazy z naše minulosti», «Z rodné chaloupky» и общелитературныя, обнимающія собою всю исторію Чехіи и въ особенности относящіяся къ эпохѣ гусситизма. Кромѣ того, Б. издалъ свои духовныя сочиненія, а именно: поученія «Pravdou k životu» и молитвенникъ «Pomněnky ve vínek božsky». Послѣ смерти Б. Фр. Топича издалъ собраніе его сочиненій подъ редакціей Брауна.

Бенешъ (Францъ-Іосифъ)—чешскій археологъ, род. въ 1810, ум. 1888 г. Посвятивъ себя практической дѣятельности, онъ обращалъ вниманіе на окружавшіе его памятники старины, изучалъ ихъ и старался по возможности беречь ихъ отъ порчи и разрушенія; благодаря этому Б. въ 1854 г. былъ назначенъ консерваторомъ чаславскаго округа. Послѣ 1857 г. онъ отправился въ Италію, гдѣ познакомился съ историческими памятниками во всѣхъ почти мѣстахъ, имѣющихъ археологическое значеніе. Возвратившись на родину, онъ поселился въ Прагѣ и съ еще большимъ рвеніемъ отдался дѣлу чешской археологіи. По его почину многія древнія зданія и памятники, уже грозившія упадкомъ, были обновлены, починены, укрѣплены; онъ-же содѣйствовалъ учрежденію двухъ археологическихъ обществъ: «Воцель» и «Пчела» и привелъ въ порядокъ предметы, находящіеся въ археологическомъ отдѣлѣ чешскаго музея и писалъ много статей по археологіи въ журналахъ: «Památky archeologické», «Lumír» (1865), «Světozor», «Method» и «Mittheilungen der K. K. Central Commission zur Erforschung der Baudenkmale».

Бенешъ Шумавскій (Вячеславъ)—современный чешскій журналистъ и литераторъ, род. въ 1850 г., сотрудникъ многихъ журналовъ и авторъ слѣдующихъ сочиненій, по большей части сборниковъ новеллъ и разсказовъ: «Ve mraku a světle» (1879); «Několik povídek» въ «Libuše»; «Nad sopkou», романъ 1884 г.; «Z komedie života» («Mor. bibliotéca» 1886); «Kdo s koho» романъ; «Všecko nebo nic», романъ въ «Přítel domoviny» (1889); «Z moji galerie obrazků въ «Libuše», «Mefistofel» въ «Matice lidu» (1890).

Бенешъ изъ Горжовицъ—чешскій лѣтописецъ, жившій въ концѣ XIV и въ началѣ XV в. въ царствованіе Карла IV и Вацлава IV; прозванъ заморскимъ рыцаремъ, потому что совершилъ путешествіе въ Святую землю. Около 1396 г. онъ сталъ переводить хронику, написанную въ 1386 г. Яковомъ Твингеромъ фон-Кенигсгофеномъ; переводъ этой хроники оконченъ ок. 1400 г., и изданъ въ 1488 п. з.: «Maritimiani aneb římska kronika»; такое заглавіе вызвано тѣмъ, что кромѣ Якова, образцомъ послужилъ Б. Мартинъ Полякъ (Martinus Polonus). Чешскій переводъ обнимаетъ время отъ начала міра до смерти Карла IV. Но потомъ кто-то другой явился продолжателемъ труда Б. и написалъ хронику съ 1378 до 1440 г.; сочиненіе это издано два раза Циммерманномъ въ 1819 г. и Палацкимъ въ его сборникѣ лѣтописей подъ загл.: «Pokračovaní Kroniky Beneše z Hořovic». Кромѣ того издана была въ 1666 г. въ Прагѣ его же: «Kronika o trojanské válce», составляющая часть «Римской хроники». Когда умеръ Б. неизвѣстно.

Бензаниллидъ—см. Бензойная кислота.

Бензгидролъ или дифенилкарбинолъ, вторичный ароматическій алкоголь состава $C_{13}H_{12}O$ или $(C_6H_5)_2.CH(OH)$; получается при возстановленіи соотвѣтствующаго кетона, бензофенона (см. это сл.) амальгамой натрія, или при кипяченіи его съ алкогольнымъ ѣдкимъ кали и цинкомъ (Загуменный). Б. представляетъ тонкія, шелковистыя иглы, плав. при 68°; кипитъ при 298°; трудно растворимъ въ водѣ, легко въ спиртѣ, эфирѣ; при дѣйствіи окислителей даетъ бензофенонъ.

Бензель — перевязка тонкой веревкой двухъ тросовъ (веревокъ). На концѣ тонкой веревки (линя) дѣлаютъ петлю (очко) и сложивъ рядомъ оба троса начинаютъ обматывать ихъ туго линемъ, причемъ первый шлагъ (оборотъ) получается отъ продергиванія линя въ очко, а остальные шлаги кладутся въ обратномъ направленіи, причемъ наблюдается, чтобы шлагъ лежалъ къ шлагу какъ можно тѣснѣе. Между тросами кладется линь, сложенный вдвое такъ, чтобы получаемая петля находилась на другомъ отъ начала концѣ Б.—это называется протаска; свободные концы ея пропускаются въ очко. Когда положатъ достаточное число шлаговъ, то конецъ линя, который носитъ то же названіе Б., пропускаютъ въ петлю протаски и тянутъ ее до тѣхъ поръ, пока свободный конецъ Б., продернутый подъ всѣми шлагами, не покажется въ очко; тогда его обтягиваютъ. На первый рядъ шлаговъ кладутъ снова протаску, но не пропуская ее въ очко, и, положивъ достаточное число шлаговъ, снова конецъ Б. протаскиваютъ и, хорошенько обтянувъ, обрѣзаютъ, такое Б. называется двойнымъ; безъ второго ряда шлаговъ—Б.-наз. ординарнымъ.

Бензельштирна (Густавъ Бензеліусъ Benzelstjerna, получившій дворянство въ 1719 г.)—шведскій библіографъ, родился въ Штренгнесъ въ 1687 г., ум. въ Стокгольмѣ 1746 г., былъ братомъ и сыномъ двухъ Эрриковъ Бензеліусъ, архіепископовъ, нѣкото-

рое время состоялъ при государственныхъ архивахъ, затѣмъ сдѣланъ королевскимъ библіотекаремъ и цензоромъ (1737). Его «Журналъ Цензора», изданъ Л. Бигденомъ и Е. Левенгауптомъ въ Упсалѣ (1884); «Genealogia Annae reginae gallicae, conjugis Henrici I», находится въ «Acta Societatis scientiarum Upsoliensis» (1740).

Бензенгръ (Василій Николаевичъ) — врачъ-антропологъ, род. 3 апр. 1815 г. въ г. Васильковѣ Кіев. губ., въ 1838 кончилъ курсъ въ москов. отдѣленіи медико-хирург. академіи. Въ 1856 г. поселился въ Москвѣ, гдѣ особенно тѣсно примкнулъ къ обществу любит. естеств., антропол. и этнографіи, въ которомъ состоитъ почетнымъ членомъ и съ 1877 г. неоднократно былъ избираемъ въ товарищи предсѣдателя антрополог. отдѣла. Б. былъ первымъ изъ врачей, содѣйствовавшимъ разработкѣ въ Россіи антропологіи, и въ его небольшихъ по объему сообщеніяхъ, напечат. большею частью въ протоколахъ Общ. естествозн., содержится много фактическаго матеріала.

Бензидамъ—см. Анилинъ.

Бензидинъ или пара-діамидодифенилъ $C_{12}H_{12}N_2$ или $\begin{matrix} C_6H_4—NH_2(p) \\ | \\ C_6H_4—NH_2(p) \end{matrix}$, образуется, по Зинину, при дѣйствіи кислотъ на гидразобензолъ $C_6H_5.NH.NH.C_6H_5 = NH_2.C_6H_4.C_6H_4.NH_2$; получается также возстановленіемъ соотвѣтственнаго нитросоединенія, парадинитродифенила, оловомъ и соляной кислотой. Б. кристаллизуется изъ горячей воды въ большихъ блестящихъ листочкахъ, плавится при 122° Ц., кипитъ значительно выше 360°, отчасти разлагаясь; хорошо растворимъ въ эфирѣ и спиртѣ; съ красной солью Гмелина, въ водномъ растворѣ, даетъ темноголубой осадокъ, что составляетъ очень чувствительную реакцію на Б. (Барзиловскій); перекисью марганца и слабой сѣрной кислотой окисляется въ хинонъ (см. это сл). Б. представляетъ двуатомное основаніе. Извѣстны также его изомеры, различающіеся взаимнымъ положеніемъ амидныхъ группъ въ ядрѣ дифенила.

Бензиловая кислота—см. Бензилъ.

Бензилъ — такъ называется ароматическій дикетонъ дибензоилъ, $C_{14}H_{10}O_2$ или $C_6H_5.CO.CO.C_6H_5$, открытый Лораномъ и изученный Зининымъ; получается при нагрѣваніи 1 вѣс. ч. бензоина съ 2 ч. крѣпкой азотной кислоты; кристаллизуется изъ эфира въ видѣ большихъ шестисторонныхъ призмъ, плавящихся при 95°; цинкомъ и соляной кислотой возстановляется обратно въ бензоинъ; при дѣйствіи пятихлористаго фосфора постепенно мѣняетъ свой кислородъ на хлоръ, причемъ образуются $C_{14}H_{10}OCl_2$ — хлоробензилъ, и затѣмъ $C_{14}H_{10}Cl_4$—квадрихлорбензилъ или четыреххлористый толанъ (см. это сл.); съ амміакомъ даетъ цѣлый рядъ соединеній, съ гидроксиламиномъ—безилоксимъ $C_6H_5.C(N.OH).CO.C_6H_5$ (см. Ацетоксимы). Въ алкогольномъ ѣдкомъ кали растворяется съ характернымъ фіолетовымъ окрашиваніемъ, исчезающимъ при нагрѣваніи, вслѣдствіе образованія бензиловой или дифенилгликолевой кислоты $(C_6H_5)_2C(OH).COOH$. Бензиломъ зовется также радикалъ состава (C_7H_7) или ($C_6H_5.CH_2$), т. е. остатокъ толуола, съ жирнымъ характеромъ, напр. $C_6H_5.CH_2Cl$, хлористый Б., хлорангидридъ бензильнаго алкоголя и т. п.

Бензильный алкоголь, фенилкарбинолъ — первичный ароматическій алкоголь состава C_7H_8O, или $C_6H_5.CH_2OH$; въ свободномъ состояніи находится въ перуанскомъ бальзамѣ, затѣмъ въ видѣ сложныхъ эфировъ: 1) коричной кислоты—въ жидкомъ стираксѣ, 2) коричной и бензойной—въ бальзамахъ толуанскомъ и перуанскомъ; получается изъ этого послѣдняго при кипяченіи съ растворомъ ѣдкаго кали (1,3 уд. в.); образуется при многихъ реакціяхъ: при обработкѣ воднымъ ѣдкимъ кали (9 ч. щелочи на 10 ч. воды) масла горькихъ миндалей (10 ч.); при кипяченіи хлористаго бензила съ водой или 10% растворомъ поташа, или при нагрѣваніи того же соединенія съ водою и окисью свинца. Б. алкоголь кипитъ при 206°; уд. вѣсъ его 1,0628 (при 0°); въ водѣ мало растворимъ; слабой азотной кислотой окисляется въ масло горькихъ миндалей; а хромовой смѣсью—въ бензойную кислоту; при возстановленіи іодистоводородной кислотой и краснымъ фосфоромъ даетъ толуолъ $C_6H_5.CH_3$.

Бензинъ.—Такъ назывался въ старину представитель ароматическихъ соединеній, углеводородъ бензолъ (см. это сл.); въ настоящее же время, какъ въ обыденной жизни, такъ и въ заводской практикѣ, это названіе придаютъ веществамъ, зачастую не содержащимъ и слѣдовъ бензола, или только минимальныя его количества; такого рода вещества получаются при сухой перегонкѣ дегтя различнаго происхожденія и составляютъ одни изъ первыхъ (болѣе летучихъ) порцій дестиллята. Каменноугольный деготь даетъ Б., состоящій, главнымъ образомъ, изъ нечистаго бензола, тогда какъ деготь, добываемый изъ бурыхъ углей, сланцевъ, богхеда, даетъ смѣсь углеводородовъ, не принадлежащихъ къ ароматическому ряду. Такъ называемый Benzinum petrolei, получающійся перегонкой нефти, имѣетъ уд. вѣсъ 0,68—0,70 и кипитъ при 60°—80° Ц. Б. примѣняется въ техникѣ при фабрикаціи параффина, далѣе, при чисткѣ такъ назыв. химическимъ способомъ ношенныхъ матерій. Въ повседневной жизни онъ зачастую употребляется для вывода пятенъ, благодаря своей способности растворять жирныя вещества. При употребленіи Б. нужно быть особенно осторожнымъ, такъ какъ онъ весьма легко воспламеняется.

Бензоилъ—одноатомный радикалъ состава (C_7H_5O), или подробнѣе (C_6H_5CO), представляющій въ своихъ соединеніяхъ полную аналогію съ ацетиломъ (см. это сл.). Химическая натура Б., какъ радикала, впервые установлена Либихомъ и Вёлеромъ. Въ ихъ классическомъ мемуарѣ: «Untersuchung über das Radical der Benzoësäure» (Lieb. Ann. d. Chem. u. Pharm., III, 249) различныя производныя бензойной кислоты разсматриваются, какъ соединенія бензоила съ элементами или сложными группами: такъ напр., водородистый бензоилъ одно и то-же, что бензойный алдегидъ, бензоилоксигидратъ тождественъ съ бензойной ки-

слотой и т. д. Болѣе детальное разъясненіе строенія бензоила, доказательство присутствія въ немъ карбонильной группы CO, соединенной съ фениломъ C_6H_5, принадлежитъ уже позднѣйшему времени.

Бензоинъ (Benzoine officinale Hayne Styrax Benzoïn Dryander или Lithocarpus Benzoin Blum)—древовидное, встрѣчающееся въ юго-восточной Азіи растеніе изъ семейства Sapotaceae, отличается толстымъ стволомъ и весьма обширнымъ шатромъ, эллиптически-ланцетными листьями, бѣлыми, правильными, колокольчатыми цвѣтками и 10 сросшимися у основанія тычинками и однимъ пестикомъ. Изъ надрѣзовъ въ корѣ вытекаетъ высыхающая на воздухѣ ароматическая бензойная смола (Resina Benzoë или Asa dulcis), см. это сл.).

Бензоинъ или бензоилфенилкарбинолъ—$C_{14}H_{12}O_2 = C_6H_5.CH(OH).CO.C_6H_5$; образуется черезъ конденсацію двухъ частицъ бензойнаго алдегида подъ вліяніемъ ціанистаго калія: $2C_7H_6O = C_{14}H_{12}O_2$; на этой реакціи основаны и способы полученія вещества (Зининъ). Дикетонъ бензилъ (см. это сл.) при дѣйствіи возстановителей также даетъ бензоинъ. Бензоинъ кристаллизуется (изъ спирта) въ безцвѣтныхъ шестисторонныхъ призмахъ, плавящихся при 137° Ц.; въ водѣ очень мало растворимъ; возстановляетъ на холоду фелингову жидкость. При дѣйствіи хлора или азотной кислоты даетъ бензилъ, а хромовой смѣсью окисляется въ бензойный алдегидъ и бензойную кислоту. При обработкѣ вещества цинкомъ и соляной кислотой образуется дезоксибензоинъ или фенилбензилкетонъ—$C_6H_5CO.CH_2.C_6H_5$ и гидробензоинъ $C_6H_5CH(OH).CH(OH).C_6H_5$; послѣдній получается также при дѣйствіи на бензоинъ амальгамы натрія. Съ алкогольнымъ амміакомъ бензоинъ даетъ цѣлый рядъ соединеній (бензоинамъ—$C_{28}H_{24}N_2O$ и др.); нагрѣваніемъ съ дымящейся соляной кислотой переводится въ лепиденъ (см. это сл.)—$C_{28}H_{20}O$ (Зининъ).

Бензойная кислота (или росноладанная), Acidum benzoicum sublimatum, Flores Benzoës—весьма распространенное въ природѣ вещество состава $C_7H_6O_2$ или $C_6H_5.COOH$; содержится въ нѣкоторыхъ смолахъ, бальзамахъ, въ травянистыхъ частяхъ и въ корняхъ многихъ растеній (согласно прежнимъ, до сихъ поръ не провѣреннымъ наблюденіямъ), а также въ цвѣтахъ Unona odoratissima (въ эссенціи Алан-Жиланъ или Иланг-Иланг), въ бобровой струѣ, а главнымъ образомъ въ бензойной смолѣ или росномъ ладанѣ, откуда и ея названіе. О продуктахъ сухой перегонки этой смолы есть указанія еще въ сочиненіяхъ, относящихся къ XVI ст.; Blaise de Vigenère въ своемъ трактатѣ (1608 г.): «Traité du feu et du sel» первый упоминаетъ о кристаллическомъ веществѣ изъ бензойной смолы, которое впослѣдствіи было изслѣдовано ближе и получило названіе Flores benzoës. Составъ его окончательно установленъ Либихомъ въ 1832 г., а Кольбе предложилъ разсматривать его, какъ фенилкарбоновую кислоту. Б. кислота можетъ быть получена изъ бензола синтетически и образуется при многихъ реакціяхъ, совершающихся съ тѣлами ароматическаго ряда. Для фармацевтическихъ надобностей пользуются исключительно кислотой, добытой посредствомъ возгонки бензойной смолы. Лучше всего для этой цѣли брать сіамскій росной ладанъ, такъ какъ въ немъ нѣтъ коричной кислоты, или калькуттскій, болѣе дешевый, и также содержащій много Б. кислоты. Измельченную смолу слегка подогрѣваютъ на песчаной банѣ въ желѣзныхъ котелкахъ, причемъ масса сначала плавится, а затѣмъ выдѣляетъ тяжелые пары Б. кислоты, которые садятся на холодныхъ частяхъ прибора въ видѣ кристалловъ. Чтобы собрать вещество, котелокъ прикрываютъ бумажнымъ конусомъ или крышкой съ широкой трубкой, по которой пары отводятъ въ деревянный ящикъ, оклеенный бумагой. По окончаніи операціи (причемъ слѣдуетъ по возможности избѣгать сильнаго подогрѣванія), кислота остается въ пріемникѣ или на бумажномъ конусѣ въ видѣ снѣжно-бѣлыхъ кристалловъ или хлопьевъ. Полученный этимъ путемъ препаратъ имѣетъ явственный запахъ ванили, что зависитъ отъ содержанія въ смолѣ небольшого количества эфирнаго масла. Лучшихъ выходовъ можно достигнуть, настаивая продолжительное время тонкоизмельченную смолу съ известковымъ молокомъ или содой. Смѣсь затѣмъ нагрѣваютъ до плавленія смолы и изъ образующейся бензойнокислой соли выдѣляютъ вещество соляной кислотой. Полученная такимъ способомъ кислота имѣетъ болѣе слабый запахъ чѣмъ та, которая получается возгонкой. Для техническихъ цѣлей, какъ исходный матеріалъ, берутъ гиппуровую кислоту (см. это сл.), содержащуюся въ мочѣ травоядныхъ. Мочу быстро выпариваютъ до $^1/_3$ первоначальнаго объема, фильтруютъ и обработываютъ избыткомъ соляной кислоты, причемъ гиппуровая кислота выдѣляется въ кристаллическомъ видѣ. По прошествіи сутокъ кристаллы отдѣляютъ отъ маточнаго раствора и очищаютъ повторной кристаллизаціей, пока почти вовсе не исчезнетъ упорно удерживающійся запахъ мочи. Очищенную гиппуровую кислоту кипятятъ съ соляной кислотой, причемъ происходитъ расщепленіе на Б. кислоту и гликоколлъ:

$$\begin{matrix} CH_2[NH(C_7H_5O)] \\ COOH \end{matrix} + H_2O = \begin{matrix} CH_2(NH_2) \\ COOH \end{matrix} + \begin{matrix} C_6H_5 \\ COOH \end{matrix}$$

Въ большихъ количествахъ Б. кислоту можно получать изъ толуола $C_6H_5.CH_3$, окисляя его азотной кислотой; но выгоднѣе (какъ и практикуется на заводахъ) брать для этой цѣли не толуолъ, а хлористый бензенилъ $C_6H_5.CCl_3$; этотъ послѣдній нагрѣваютъ съ водой въ герметически закрытыхъ сосудахъ; образующаяся такимъ путемъ кислота упорно удерживаетъ галоидозамѣщенные продукты. Далѣе, Б. кислоту получаютъ нагрѣваніемъ известковой соли фталевой кислоты съ ѣдкой известью; наконецъ, значительныя количества ея остаются, въ видѣ побочнаго продукта, при фабрикаціи масла горькихъ миндалей, вслѣдствіе окисленія послѣдняго. Добытую тѣмъ или другимъ путемъ Б. кислоту очищаютъ перекристаллизаціей изъ горячей воды; обезцвѣчиваніе растворовъ производится посредствомъ обработки животнымъ углемъ или нагрѣваніемъ со слабой азотной кислотой. Синтетически бензойную кислоту получилъ Кекуле, дѣйствуя угольной кислотой на бромбензолъ въ присутствіи металлическаго натрія:

$$C_6H_5Br + 2Na + CO_2 = C_6H_5CO_2Na + NaBr.$$

Фридель и Крафтсъ приготовили ее прямо изъ бензола и угольной кислоты, въ присутствіи хлористаго алюминія. Чистая Б. кислота представляетъ безцвѣтныя одноклиномѣрныя иглы или таблички, уд. вѣса 1,2 (при 21°), не измѣняющіяся на свѣту, тогда какъ полученная сублимаціей изъ росного ладана желтѣетъ спустя нѣкоторое время, вслѣдствіе разложенія содержащагося въ ней эфирнаго масла. Вещество плавится при 121,°4 Ц., кипитъ при 249°,2 безъ разложенія и возгоняется ниже тимпературы кипѣнія; не имѣетъ запаха. Пары его дѣйствуютъ раздражающимъ образомъ на слизистыя оболочки дыхательныхъ органовъ. Съ парами воды кислота летитъ уже ниже 100°, а потому водные растворы ея нельзя сгущать посредствомъ выпариванія. 1000 ч. воды растворяютъ при 0° 1,7 вѣс. ч., а при 100° 58,75 ч. Б. кислоты. Также хорошо растворима она въ алкоголѣ, эфирѣ, хлороформѣ, эфирныхъ и жирныхъ маслахъ. Нѣкоторыя примѣси, даже въ очень незначительныхъ количествахъ, настолько рѣзко измѣняютъ ея физическія свойства, что одно время признавали существованіе изомерной Б. кислоты и называли ее салиловой кислотой, но оба вещества оказались вполнѣ тождественными (Бейльштейнъ). При пропусканіи паровъ черезъ сильно нагрѣтую пемзу или, лучше, при сухой перегонкѣ съ ѣдкимъ баритомъ или гашеной известью, Б. кислота распадается на бензолъ и углекислый газъ. При сплавленіи съ ѣдкимъ кали получаются, на ряду съ другими продуктами, всѣ три оксибензойныя кислоты. Окислители дѣйствуютъ на нее довольно трудно. Съ амальгамой натрія образуются: бензойный алдегидъ, бензильный алкоголь и другіе продукты сложнаго состава. Хлоръ и бромъ, а также іодъ, въ присутствіи іодноватой кислоты, дѣйствуютъ замѣщающимъ образомъ; дымящаяся азотная кислота даетъ нитробензойныя, а дымящаяся сѣрная—сульфобензойныя кислоты. Вообще водороды фенильной группы въ Б. кислотѣ одинъ за другимъ могутъ быть замѣщены различными остатками, причемъ образуется громадное число разнообразнѣйшихъ соединеній, изъ которыхъ для многихъ извѣстно по нѣскольку изомерныхъ формъ. Изъ производныхъ Б. кислоты, образующихся черезъ замѣщеніе въ карбоксильной группѣ, простѣйшія будутъ слѣдующія:

Хлористый бензоилъ, хлорангидридъ Б. кислоты, $C_6H_5.COCl$—полученъ, впервые Либихомъ и Вёлеромъ въ 1832 г. при обработкѣ сухимъ хлоромъ масла горькихъ миндалей; онъ образуется также при дѣйствіи пятихлористаго или треххлористаго фосфора на бензойную кислоту, или хлорокиси фосфора на бензойнонатровую соль. Безцвѣтная жидкость, съ рѣзкимъ запахомъ, уд. вѣса 1,324 (при 0°), кипящая при 198°; затвердѣваетъ въ охладительной смѣси въ кристаллы (плав. при—1°). Горячей водой быстро разлагается на соляную и Б. кислоты; легко вступаетъ въ двойныя разложенія съ цѣлымъ рядомъ веществъ; такъ, при дѣйствіи амміака, Либихъ и Вёлеръ получили изъ него бензамидъ или амидъ Б. кислоты, $C_6H_5.CONH_2$, кристаллическое вещество, плавящееся при 128°, уд. вѣса 1,341 (при 4°), растворимое въ горячей водѣ, алкоголѣ и эфирѣ. Бензамидъ получается также при нагрѣваніи Б. кислоты съ роданистымъ аммоніемъ. Водоотнимающія вещества съ легкостью переводятъ его въ нитрилъ Б. кислоты, бензонитрилъ или ціанистый фенилъ—$C_6H_5.CN$. Этотъ послѣдній получается также изъ калійной соли сульфобензойной кислоты и ціанистаго калія. Вещество представляетъ жидкость съ горькоминдальнымъ запахомъ, кипящую при 190°, уд. вѣса 1,023 (при 0°), застывающую при сильномъ охлажденіи въ твердую массу. Трудно растворимъ въ кипящей водѣ и легко въ спиртѣ и эфирѣ.

Бензойная кислота—продажная Б. кислота всего чаще фальсифицируется слѣдующими веществами: азбестомъ и щавелевой кислотой, сахаромъ, салициловой и борной кислотой и иногда содержитъ примѣсь мѣла и гиппуровой кислоты. Если положить на часовое стеклышко нѣсколько иголочекъ Б. кислоты и нагрѣвать осторожно надъ лампой, то отъ чистаго препарата на стеклышкѣ ничего не останется; если же приэтомъ получается твердый остатокъ, то значитъ Б. кислота съ примѣсями. Если этотъ остатокъ отъ дальнѣйшаго нагрѣванія обуглится и распространитъ запахъ карамели, то, очевидно, къ Б. кислотѣ былъ подмѣшанъ сахаръ. Примѣсь салициловой кислоты опредѣляется такъ: къ раствору Б. кислоты прибавляютъ раствора хлорнаго желѣза; въ присутствіи салициловой кислоты вся жидкость окрасится въ фіолетовый цвѣтъ. Борная кислота узнается, благодаря своему свойству окрашивать пламя спиртовой лампы въ зеленый цвѣтъ; въ спиртъ спиртовой лампы бросаютъ нѣсколько кристалликовъ Б. кислоты, взбалтываютъ, зажигаютъ и наблюдаютъ цвѣтъ пламени. Щавелевая кислота открывается слѣдующимъ способомъ: къ раствору Б. кислоты прибавляютъ немного раствора хлористаго кальція и оставляютъ въ покоѣ на нѣсколько времени. Если образуется бѣлый кристаллическій осадокъ, то значитъ въ Б. кислотѣ была щавелевая кислота.

Бензойная смола, росной ладанъ (Resina Benzoë, Asa dulcis)—смолистое вещество, вытекающее изъ надрѣзовъ коры бензойнаго или росноладаннаго дерева и затвердѣвающее на воздухѣ. Оно состоитъ изъ смѣси различныхъ смолъ, бензойной, а также коричной кислотъ. Въ продажѣ имѣются слѣдующіе три сорта: 1) сіамскій (миндальный) росной ладанъ, Benzoe amygdaloydes, имѣющій видъ красно-коричневой смолистой массы, со множествомъ включенныхъ въ нее бѣлыхъ кусочковъ; эти послѣдніе, отдѣленные отъ облекающей ихъ смолы, составляютъ такъ называемый ладанъ въ слезкахъ, Benzoe in lacrimis; запахъ его весьма пріятный, напоминающій ваниль; температура плав. около 90° Ц.; уд. вѣсъ 1,16—1,17; имѣетъ употребленіе въ медицинѣ; 2) калькуттскій росной ладанъ, Benzoe in sortis, B. in massis, представляетъ большіе хрупкіе, краснокоричневые куски, въ изломѣ усѣянные тонкими отверстіями и содержащіе массу зернышекъ болѣе свѣтлаго цвѣта. Оба только что описанные сорта содержатъ большое количество бензойной кислоты, слѣдующій же—коричную кислоту (вмѣстѣ съ бензой-

ной); 3) пенангскій или суматрскій росной ладанъ, свѣтло-шоколаднаго цвѣта, съ матовой поверхностью, содержитъ внутри массу бѣлыхъ зеренъ, по запаху напоминаетъ стираксъ. Употребленіе росного ладана при церковномъ богослуженіи общеизвѣстно. Въ медицинѣ онъ служитъ для полученія Tinctura Benzoës (1 ч. ладана на 5 ч. спирта), затѣмъ дается въ пилюляхъ и эмульсіяхъ, какъ антисептическое средство; далѣе, изъ него получаютъ бензойную кислоту (см. это сл.), а въ парфюмеріи онъ входитъ, какъ составная часть, въ различнаго рода косметическіе препараты: умыванья, куренья и т. п. Простой ладанъ (см. Ладанъ).

Бензойный алдегидъ или масло горькихъ миндалей, $C_6H_5.COH$—образуется при распаденіи глюкозида амигдалина (см. это сл.) подъ вліяніемъ особаго фермента, эмульсина (см. это сл.). На этой реакціи (Либихъ, Вёлеръ) основанъ способъ полученія бензойнаго алдегида изъ различныхъ частей растеній, содержащихъ амигдалинъ, напр. изъ персиковыхъ косточекъ, горькихъ миндалей, лавровишнивыхъ листьевъ. Съ этой цѣлью горькіе миндали предварительно прожимаютъ подъ прессомъ для удаленія жирнаго масла, выжимки кипятятъ съ водой около получаса и даютъ охладиться; затѣмъ прибавляютъ къ полученной массѣ новое количество горькихъ миндалей, настоенныхъ въ холодной водѣ, оставляютъ все стоять 12 часовъ и затѣмъ перегоняютъ; такимъ образомъ получаютъ изъ выжимокъ до 2% бензойнаго алдегида (по вѣсу). Имѣющіяся въ продажѣ персиковыя косточки, уже лишенныя содержащагося въ нихъ жирнаго масла, съ выгодой могутъ служить для полученія бензойнаго алдегида тѣмъ же путемъ. Такъ какъ при распаденіи амигдалина подъ вліяніемъ эмульсина на ряду съ бензойнымъ алдегидомъ образуется глюкоза и синильная кислота, $C_{20}H_{27}NO_{11}+2H_2O=C_7H_6O+HCN+2C_6H_{12}O_6$, то добычу этого послѣдняго изъ растительныхъ продуктовъ необходимо производить съ большими предосторожностями; пріемникъ долженъ быть герметически соединенъ съ трубкой холодильника, а не сгустившіеся летучіе продукты слѣдуетъ тщательно отводить изъ рабочаго помѣщенія наружу. Для полнаго удаленія синильной кислоты, сырой продуктъ обрабатываютъ двухлористымъ желѣзомъ и известью и затѣмъ перегоняютъ въ струѣ водяного пара. Употребляющееся въ парфюмеріи масло вовсе не должно содержать синильной кислоты; въ противномъ случаѣ оно дѣйствуетъ, какъ сильный ядъ. Бензойный алдегидъ образуется при многихъ реакціяхъ: при окисленіи бензильнаго алкоголя $C_6H_5.CH_2OH$ (см. это сл.), при возстановленіи амальгамой натрія бензойной кислоты, при сухой перегонкѣ смѣси кальціевыхъ солей бензойной и муравьиной кислотъ, при кипяченіи хлористаго бензила $C_6H_5CH_2Cl$ съ водой и азотно-свинцовой солью, при нагрѣваніи съ водой до 150° — 160° хлористаго бензилидена $C_6H_5.CHCl_2$. Послѣднія двѣ реакціи примѣняются для заводскаго полученія масла горькихъ миндалей. Бензойный алдегидъ представляетъ жидкость съ пріятнымъ горькоминдальнымъ запахомъ, кипящую подъ обыкновеннымъ давленіемъ при 180° Ц., удѣльнаго вѣса 1,0504, при 15/4°; для растворенія требуетъ свыше 300 ч. воды; не ядовитъ; принятый внутрь, переходитъ въ мочу въ видѣ гиппуровой кислоты (см. это сл.); чистое соединеніе, не содержащее синильной кислоты, быстро окисляется на воздухѣ въ бензойную кислоту, но не возстановляетъ фелинговой жидкости, чѣмъ отличается отъ алдегидовъ жирнаго ряда; съ водою и амальгамой натрія даетъ бензильный алкоголь; ѣдкимъ кали частью окисляется въ бензойную кислоту, частью же возстановляется опять въ бензильный алкоголь; съ синильной кислотой, какъ и прочіе алдегиды, даетъ соединеніе состава. $C_6H_5.CH\begin{cases}OH\\CN\end{cases}$, нитрилъ миндальной кислоты; съ ціанистымъ каліемъ образуетъ особый продуктъ конденсаціи $C_6H_5.CO.CH(OH)C_6H_5$, бензоинъ (см. это слово), подобно тому какъ обыкновенный алдегидъ (см. это сл.) превращается въ алдоль подъ вліяніемъ соляной кислоты (впрочемъ оба явленія не вполнѣ аналогичны); при дѣйствіи пятихлористаго фосфора бензойный алдегидъ переходитъ въ хлористый бензилиденъ, а при обработкѣ амміакомъ, въ тѣхъ или другихъ условіяхъ, даетъ различные продукты, между прочимъ гидробензамидъ $(C_6H_5.CH)_3N_2$ и изомерный съ нимъ амаринъ (см. это сл.); наконецъ, бензойный алдегидъ прямо соединяется съ нѣкоторыми тѣлами, напр. съ сѣрнистокислыми щелочами, хлористымъ кальціемъ и др.

Водный растворъ масла горькихъ миндалей, содержащаго синильную кислоту, составляетъ аптечную aqua amygdalarum amararum и aqua laurocerasi; въ парфюмеріи употребляется въ значительныхъ количествахъ при фабрикаціи туалетнаго мыла; нерѣдко фальсифицируется мирабановымъ масломъ (см. это сл.).

Бензойный алкоголь—см. Бензильный алкоголь.

Бензолъ или бензинъ (старинное, нынѣ оставленное названіе)—углеводородъ состава C_6H_6, представитель ароматическихъ или бензольныхъ соединеній (см. это сл.). Вещество это представляетъ безцвѣтную, прозрачную, сильно преломляющую свѣтъ и легко подвижную жидкость, съ характернымъ «ароматическимъ» запахомъ, уд. вѣса 0,899 (при 0° Ц.) и 0,885 (при 15°), кипитъ при 80°,5 и застываетъ на холоду въ кристаллическую массу, плавящуюся при +6°; легко растворимъ въ эфирѣ, спиртѣ, хлороформѣ и другихъ обыденныхъ растворителяхъ, за исключеніемъ воды; бензолъ представляетъ прекрасное растворяющее средство для жировъ, смолъ, маслъ, асфальта, алкалоидовъ, сѣры, фосфора, іода; на воздухѣ горитъ свѣтлымъ, сильно коптящимъ пламенемъ и даетъ весьма легко воспламеняющіеся пары. Б. былъ открытъ въ 1825 г. Фарадеемъ при изслѣдованіи газообразныхъ продуктовъ сухой перегонки жирныхъ маслъ; Митчерлихъ получилъ его при перегонкѣ бензойной кислоты съ известью и назвалъ бензиномъ, а Либихъ переименовалъ вещество это въ бензолъ. Синтетически углеводородъ былъ полученъ Бертело въ 1870 г. нагрѣваніемъ ацетилена въ трубкѣ надъ ртутью, при температурѣ размягченія стекла. Присутствіе бензола въ каменноугольномъ дегтѣ доказано А.

В. Гофманомъ въ 1845 г., а ученикъ Гофмана, Мансфильдъ, въ 1848 г., изолировалъ его изъ дегтя въ значительныхъ количествахъ и выработалъ необходимые для этого практическіе методы. Выходы бензола зависятъ не только отъ состава каменноугольнаго дегтя, но и отъ способовъ обработки его, перегонки и храненія. Изъ 100 килогр. лондонскаго дегтя получается 1,1% бензола (50-процентнаго), а на рейнскихъ заводахъ добываютъ до 1% очищеннаго вещества, идущаго на приготовленіе анилина. У насъ очень хорошій бензолъ готовится на заводахъ товарищества «В. И. Рагозинъ и К°» изъ газовой смолы, образующейся при добываніи газа для освѣщенія и отопленія (изслѣдованіе П. Голубева). Въ торговлѣ имѣются три сорта бензола: 30, 50 и 90-процентный; приэтомъ необходимо имѣть въ виду, что бензоломъ здѣсь считается все то, что гонится ниже 100°, и что количество его выражается въ объемныхъ процентахъ: изъ 50-процентнаго бензола получается половинный объемъ жидкости, кипящей до 100°. Такимъ образомъ продажный бензолъ не представляетъ химически чистаго соединенія, а содержитъ въ видѣ примѣси, главнымъ образомъ, толуолъ и ксилолъ, затѣмъ углеводороды жирнаго ряда, сѣроуглеродъ, тіофенъ и др. вещества. Большинство этихъ примѣсей удаляется фракціонированной перегонкой въ особо устроенныхъ сложныхъ аппаратахъ, обработкой ѣдкой щелочью и концентрированной сѣрной кислотой, кристаллизаціей на холоду и отжиманіемъ затвердѣвшаго продукта. Обработанный такимъ образомъ бензолъ представляетъ уже почти чистый углеводородъ и идетъ на приготовленіе чистаго анилина; но въ немъ все-таки еще есть примѣсь болѣе легкихъ углеводородовъ (которые остаются неизмѣненными при нитрованіи) и тіофенъ. Этотъ послѣдній легко открывается при помощи очень чувствительной реакціи съ растворомъ изатина въ сѣрной кислотѣ; бензолъ, содержащій даже слѣды тіофена, окрашивается упомянутымъ реактивомъ въ интенсивный голубой цвѣтъ. Эта реакція (открытая Байеромъ) и навела Виктора Мейера на мысль искать примѣсь особаго соединенія въ очищенномъ бензолѣ, считавшемся прежде за химически чистое вещество. Тщательнымъ взбалтываніемъ съ крѣпкой сѣрной кислотою (1/20 по объему) В. Мейеру въ 1882 г. удалось извлечь новое соединеніе: обработавъ 2000 килогр. бензола, онъ получилъ 1944 гр. чистаго тіофена, C_4H_4S. Этотъ послѣдній кипитъ при 84°, а потому, понятно, и не можетъ быть выдѣленъ изъ Б. самой тщательной фракціонировкой.

Б. идетъ въ громадныхъ количествахъ на полученіе нитро-и динитросоединеній, а также дисульфо-бензоловой кислоты. Нитробензолъ $C_6H_5.NO_2$ получается при дѣйствіи на бензолъ смѣси азотной и сѣрной кислоты при обыкновенной температурѣ и представляетъ желтоватую жидкость, кипящую при 209° (при 745 mm. давл.), удѣльнаго вѣса 1,2; запахъ его до поразительности схожъ съ запахомъ масла горькихъ миндалей или бензойнаго альдегида (см. это сл.), почему нитробензолъ употребляется въ парфюмеріи и мыловареніи и называется искусственнымъ горькоминдальнымъ масломъ (а также мирабановой эссенціей). При дѣйствіи возстановителей, напр. уксусной кислоты и желѣзныхъ стружекъ, нитробензолъ переходитъ въ анилинъ $C_6H_5.NH_2$ (см. это сл.), исходный матеріалъ для полученія анилиновыхъ красокъ. Динитробензолы $C_6H_4(NO_2)_2$ — орто, мета и пара—образуются одновременно при нагрѣваніи бензола со смѣсью крѣпкой азотной и сѣрной кислотъ; главнымъ продуктомъ здѣсь является мета-соединеніе. Далѣе, бензолъ употребляется для карбурированія свѣтильнаго газа, т. е. для сообщенія яркости газовому пламени, и какъ превосходный растворитель для жировъ, смолъ, гуттаперчи и каучука. На этомъ основано употребленіе его въ техникѣ и общежитіи для чистки матерій. Для домашняго обихода очень удобна смѣсь 25 ч. бензола съ 5 ч. эфира и 5 ч. абсолютнаго спирта. Англійская жидкость, уничтожающая также кислотныя пятна, состоитъ изъ 100 ч. бензола, 100 ч. 95-процентнаго спирта и 35 ч. амміака (0,875 уд. вѣса). Въ медицинѣ бензолъ дается противъ чесотки и паразитовъ; пары его, вдохнутые въ большомъ количествѣ, дѣйствуютъ анестезирующимъ образомъ.

Относительно химическихъ свойствъ бензола необходимо замѣтить, что онъ сильно сопротивляется дѣйствію какъ окислителей, такъ и возстановляющихъ веществъ. Галоиды, въ зависимости отъ условій, или прямо присоединяются, или же даютъ продукты субституціи. При дѣйствіи хлора на кипящій бензолъ получается смѣсь нѣсколькихъ продуктовъ присоединенія, между которыми наиболѣе хорошо изученъ шестихлористый бензолъ $C_6H_6Cl_6$, кристаллическое вещество, плавящееся при 157° и распадающееся при температурѣ кипѣнія (288°) на соляную кислоту и трихлорбензолъ $C_6H_3Cl_3$. Съ бромомъ на солнечномъ свѣтѣ образуется аналогичный продуктъ, шестибромистый бензолъ,—$C_6H_6Br_6$. Хлорноватистая кислота присоединяется въ количествѣ трехъ частицъ и даетъ кристаллическое вещество состава $C_6H_6(ClOH)_3$. При пропусканіи сухого хлористоводороднаго газа въ бензольный растворъ хлористаго алюминія образуется непрочное жидкое соединеніе галоиднаго металла съ бензоломъ, состава $6\,C_6H_6.Al_2Cl_6$. Бромистый алюминій въ подобныхъ же условіяхъ даетъ $6\,C_6H_6.Al_2Br_6$. Образованіемъ такого рода соединеній обусловливается наступленіе многихъ синтетическихъ реакцій, идущихъ въ присутствіи галоидныхъ солей алюминія (Г. Г. Густавсонъ). При нагрѣваніи до 280° съ крѣпкой іодистоводородной кислотой къ бензолу присоединяются шесть атомовъ водорода, причемъ получается углеводородъ тексагидробензолъ C_6H_{12} (Вреденъ Кижнеръ). Продукты замѣщенія водорода въ бензолѣ образуются также при дѣйствіи галоидовъ, напр. хлора, всего лучше въ присутствіи нѣкоторыхъ веществъ, играющихъ роль передатчиковъ хлора, каковы напр. іодъ и пятихлористая сурьма. Въ реакцію вступаютъ, по всей вѣроятности, высшія хлористыя соединенія названныхъ элементовъ, которыя, затѣмъ, отдавъ свой хлоръ, переходятъ въ низшія соединенія, потомъ вновь присоединяютъ галоидъ,

передаютъ его бензолу и такимъ путемъ этотъ сложный процессъ длится все время до самаго конца:

$$C_6H_6+JCl_3=C_6H_5Cl+HCl+JCl.$$

При такого рода реакціяхъ образуются, конечно, продукты различной степени замѣщенія,дву—трех—четырех — пяти — шести замѣщенные бензолы, которые всѣ извѣстны. Изъ нихъ гексахлорбензолъ или перхлорбензолъ C_6Cl_6 (не представляющій изомерныхъ формъ) получается при полномъ хлорированіи бензола въ присутствіи пятихлористой сурьмы. Іодобензолъ образуется при нагрѣваніи бензола съ іодомъ, въ присутствіи іодноватой кислоты или сѣрной (Истрати). Относительно дѣйствія азотной кислоты было упомянуто выше. Сѣрная кислота, въ зависимости отъ концентраціи, количества и температуры, даетъ сульфо-бензидъ, моно - и дисульфокислоты. При нагрѣваніи бензола съ металлическимъ каліемъ до 250° часть водорода замѣщается металломъ, причемъ образуется C_6H_5K и $C_6H_4K_2$. Соединеніе воспламеняется на воздухѣ со взрывомъ.—Литература общая—см. Бензольныя соединенія, а также Roscoe u. Schorlemmer, «Ausfürliches Lehrbuch der Chemie» (IV т., 1886); спеціальная и технич.: Gustav Schultz, «Die Chemie des Steinkohlentheers» (2-е изд.); «Muspratt's Theoretische, prakt. und analytische Chemie v. Stohmann und Bruno Kerl» (4-е изданіе).

Бензолъ фальсифицируется чаще всего петрольнымъ эфиромъ (бензиномъ); примѣсь эту легко узнать или при помощи перегонки, такъ какъ точка кипѣнія бензина ниже точки кипѣнія бензола, или при помощи азотной кисл. Берутъ 2 части концентрированной сѣрной кислоты и смѣшиваютъ ее съ 1 частью крѣпкой азотной кислоты; удѣльн. вѣс. 1,84; къ такой смѣси, предварительно сильно охлажденной, прибавляютъ одну часть испытуемаго бензола, маленькими порціями. Когда весь бензолъ влитъ, то осторожно нагрѣваютъ всю смѣсь до 60°, погрузивъ сосудъ, въ которомъ ведутъ испытаніе, въ горячую воду (при 70—80°). Послѣ этого смѣси даютъ остынуть и выливаютъ ее въ ледяную воду. Если былъ чистый бензолъ, то отъ такой обработки онъ весь превращается въ тяжелое жидковатое масло, нитробензолъ, которое упадетъ на дно сосуда и надъ ледяной водой никакого слоя не будетъ; если же къ бензолу былъ примѣшанъ петрольный эфиръ, то онъ останется безъ измѣненія и, какъ болѣе легкій чѣмъ вода, поднимается на верхъ и надъ ледяной водой получится слой жидкости.

Бензольныя или **ароматическія соединенія**. Большинство современныхъ химиковъ раздѣляетъ всю массу органическихъ (т. е. углеродистыхъ) веществъ на два большихъ класса: жирныхъ соединеній (см. это сл.) и ароматическихъ. — Въ прежнее время, когда принципы научной классификаціи углеродистыхъ веществъ были крайне несовершенны, въ небольшую группу ароматическихъ соединеній помѣщали болѣе или менѣе сложныя тѣла и смѣси, природнаго происхожденія, обладающія ароматическими запахомъ и вкусомъ, самаго разнообразнаго состава и различныхъ свойствъ. Въ эту группу помѣщали многія растительныя эфирныя масла, бальзамы и смолы, а затѣмъ стали къ ней-же относить и тѣ болѣе простыя по составу соединенія, которыя приготовлялись изъ названныхъ природныхъ продуктовъ путемъ различныхъ превращеній. По мѣрѣ изученія такихъ веществъ, постепенно накоплялись новые факты, заставлявшіе мало по малу принимать въ нихъ, кромѣ сходства внѣшнихъ свойствъ, также сходство и общность нѣкоторыхъ составныхъ частей. Такъ, еще въ 30-хъ годахъ Либихъ и Вёлеръ во многихъ ароматическихъ производныхъ указали на присутствіе общаго для всѣхъ ихъ радикала «бензоила» (C_7H_5O) и опытомъ подтвердили ихъ генетическую связь; позже, раціональный составъ многихъ ароматическихъ соединеній разчлененъ былъ еще болѣе указаніемъ на связь ихъ съ углеводородами: изъ бензойной или росноладанной кислоты Мичерлихъ выдѣлилъ бензолъ, C_6H_6; изъ толуанскаго бальзама Девиль получилъ гомологичный съ бензоломъ толуолъ, а Жераръ и Кагуръ изъ куминоваго масла (масла римской ромашки)—цимолъ. Съ другой стороны были приготовлены изъ упомянутыхъ углеводородовъ ближайшія кислородныя и азотистыя производныя ихъ, а также было указано, что обильнымъ и непосредственнымъ источникомъ многихъ ароматическихъ углеводородовъ и нѣкоторыхъ ихъ производныхъ можетъ служить каменноугольный деготь, получающійся, какъ побочный продуктъ сухой перегонкой каменнаго угля при фабрикаціи изъ него свѣтильнаго газа. Т. обр. къ началу 60-хъ годовъ, искусственно выдѣленная группа ароматическихъ тѣлъ превратилась въ естественную группу соединеній различныхъ функцій (ароматич. углеводороды, спирты, кислоты и пр.), съ тѣмъ же названіемъ, характеризовавшихся, какъ вещества, болѣе богатыя углеродомъ, чѣмъ жирныя т. е. съ ними изологичныя, хотя по реакціямъ и имѣющія сходныя черты съ жирными.—Реформаторомъ въ химіи этихъ веществъ явился знаменитый германскій химикъ Августъ Кекуле, опубликовавшій въ январѣ 1865 г. въ бюллетеняхъ парижскаго химич. общества геніальную гипотезу строенія бензола и его производныхъ. Кекуле первый рѣзко выставилъ мысль, по которой всѣ ароматическія соединенія суть не что иное, какъ продукты замѣщенія бензола C_6H_6, а потому для уясненія ихъ натуры и строенія необходимо опредѣлить строеніе самаго бензола, какъ постояннаго ядра каждаго ароматическаго соединенія.—Исходя изъ принципа четырехатомности углероднаго пая и закона сцѣпленія углеродныхъ паевъ въ частицѣ, Кекуле высказалъ гипотезу, по которой въ частицѣ бензола шесть углеродныхъ его паевъ соединены въ замкнутую систему, причемъ каждый пай соединенъ послѣдовательно съ сосѣднимъ, то простою, то двойною связью (см. конституція или строеніе химич.), причемъ остающіяся шесть единицъ углероднаго сродства насыщаются въ бензолѣ водородомъ. Такое воззрѣніе на строеніе бензола, безъ обозначенія двойныхъ связей, всего проще можно представить графически правильнымъ шестиугольникомъ (шестиугольникъ Кекуле):

Руководствуясь своей схемой строенія бензола, Кекуле выставилъ нѣсколько положеній, для подтвержденія которыхъ въ то время почти совершенно недоставало фактовъ, но которыя впослѣдствіи всѣ блестяще подтвердились. Приведемъ изъ нихъ наиважнѣйшія: 1) Бензолъ и его производныя (бензольныя соединенія, Benzolderivate) могутъ присоединять только 6 паевъ одноатомныхъ элементовъ (водорода, хлора и проч.) т. е. доходить при реакціяхъ присоединенія только до C_nH_{2n}. 2 и 3) Всѣ шесть водородныхъ паевъ въ бензолѣ одинаковы по значенію и положенію, откуда выводъ—невозможность изомеріи для однозамѣщенныхъ и пятизамѣщенныхъ бензоловъ (C_6H_5X и C_6X_5H). 4) Для всѣхъ двузамѣщенныхъ бензоловъ ($C_6H_4X_2$) должны существовать три изомера, что само собою явствуетъ изъ приведенной графической схемы, такъ какъ замѣщеніе водородовъ 1 и 2 (орто двузамѣщенные) 1 и 3 (мета), а также 1 и 4 (пара) не одинаково по своему относительному положенію въ шестиугольникѣ. Четвертое положеніе было выведено Кекуле теоретически, исходя изъ схемы, такъ какъ фактовъ на него указывающихъ не было. Прошло слишкомъ 25 лѣтъ послѣ появленія этой гипотезы въ химіи; много другихъ новыхъ, ее исправлявшихъ и замѣнившихъ, появлялось на страницахъ химическихъ журналовъ, но и до сихъ поръ она продолжаетъ быть наиболѣе удовлетворяющей громадной массѣ фактовъ, накопившихся до ея появленія и въ обиліи ею вызванныхъ дружной работой германскихъ химиковъ-ароматиковъ. Единственный слабый пунктъ гипотезы — способъ распредѣленія шести единицъ сродства, дѣйствующихъ активно только при реакціяхъ присоединенія (двойныя связи по Кекуле) и до сихъ поръ составляетъ предметъ постоянныхъ споровъ различныхъ химиковъ, но надо сознаться, что замѣняющія гипотезы еще менѣе удовлетворительны и далеко не общеприняты. Такимъ образомъ, ароматическія или бензольныя соединенія по современнымъ представленіямъ суть ничто иное, какъ продуктъ замѣщенія одного или нѣсколькихъ водородныхъ паевъ въ бензолѣ (въ ядрѣ, какъ выражаются) различными элементами и сложными группами. Для примѣра, приведемъ C_6H_5Cl моно-хлорбензолъ, $C_6H_5Cl_2$ три изомерныхъ дихлорбензола, $C_6H_5(OH)$, фенолъ или оксибензолъ, $C_6H_4(OH)_2$ три изомерн. оксифенола (гидрохинонъ, резорцинъ и пирокатехинъ), $C_6H_5(NH_2)$ амидобензолъ или анилинъ, $C_6H_5(CO_2H)$ бензойная кислота, $C_6H_4\begin{cases}OH\\CO_2H\end{cases}$ три изомерныхъ оксибензойныхъ кислоты (метаоксибензойная салициловая (орто) и параоксибензойныя); гомологи бензола: $C_6H_5CH_3$ толуолъ. $C_6H_4(CH_3)_2$ три изомерныхъ ксилола, $C_6H_5(C_2H_5)$ этилбензолъ и проч.—Добавимъ сказанное, что для бензольныхъ соединеній извѣстна и масса другихъ функцій (алдегиды, кетоны, амиды, ди-азосоединенія и пр.); нѣкоторыя изъ функцій еще въ недавнее время считались возможными только для разсматриваемаго класса углеродистыхъ веществъ (напр. нитро и ди-азосоединенія), но опытъ показалъ ошибочность такого представленія; поэтому нельзя считать за доказанное окончательно, что современемъ и тѣ формы ароматическихъ соединеній, которыя нынѣ извѣстны только для нихъ, не будутъ получены и для не ароматическихъ—(напр. хиноны, фенолы и нѣк. др.)—Характерной чертой производныхъ бензола является относительная устойчивость ихъ ядра C_6 и необыкновенная способность къ многоразличнымъ формамъ двойныхъ разложеній, что обусловливается, кажется, особою подвижностью водородныхъ паевъ бензольнаго ядра. Громадная масса самыхъ разнообразныхъ веществъ, полученныхъ различными изслѣдователями послѣ появленія гипотезы Кекуле, послужила установкѣ многихъ тончайшихъ вопросовъ при распознаваніи относительнаго распредѣленія элементарныхъ атомовъ въ частицѣ сложныхъ веществъ, полученныхъ въ лабораторіяхъ, заводахъ или найденныхъ въ живыхъ организмахъ; не менѣе важно и чисто практическое значеніе собраннаго матерьяла: онъ много способствовалъ обогащенію промышленности и торговли различными препаратами и ихъ раціональными производствами (краски, алкалоиды). Способы происхожденія и полученія, въ виду ихъ разнообразія, указываются при частномъ описаніи функцій и отдѣльныхъ веществъ. Пособіями для знакомства съ общей химіей бензольныхъ соединеній могутъ служить: Кекуле; «Lehrbuch der organischen Chemie» (т. 2) или отдѣльное изданіе того же—«Chemie der Benzolderivate» (1866); Рихардъ Мейеръ, «Einleitung in das Studium der aromatischen Verbindungen» (1884); Ладенбургъ, «Theorie d. aromatischen Verbindungen» (1876); на русск., кромѣ учебниковъ органической химіи Алексѣева, Бутлерова (изд. 1887 г.), Зайцева (1890 г.) и Меншуткина (1884 г.), укажемъ на превосходное экспериментальное и теоретическое изслѣдованіе профессора. Э. А. Вроблевскаго, «Гипотеза Кекуле и ея провѣрка» (Петербургъ (1875).

Бензонитрилъ—см. Бензойная кислота.

Бензофенонъ, ди-фенилкетонъ—$C_{13}H_{10}O$ или $C_6H_5.CO.C_6H_5$, получается сухой перегонкой бензойно - кальціевой соли или при обработкѣ хлористымъ алюминіемъ бензола, насыщеннаго хлорокисью углерода: $COCl_2 + 2C_6H_6 = CO(C_6H_5)_2 + 2HCl$. Бензофенонъ кристаллизуется въ большихъ безцвѣтныхъ ромбическихъ призмахъ, плавящихся при 48°, кипитъ при 305°, легко растворимъ въ алкоголѣ и эфирѣ; при дѣйствіи амальгамы натрія даетъ бензгидролъ (см. это сл.), а при нагрѣваніи съ іодистоводородной кислотой—дифенилметанъ $CH_2(C_6H_5)_2$. Этотъ послѣдній даетъ при окисленіи обратно бензофенонъ, но иногда съ нѣсколько иными свойствами; такое аллотропическое видоизмѣненіе плавится при 26°,

хотя кипитъ тоже при 305°, и легко переходитъ въ обыкновенный бензофенонъ при долгомъ храненіи или въ соприкосновеніи съ этимъ послѣднимъ.

Бени – рѣка въ южноамериканской республикѣ Боливіи, образуется вначалѣ изъ многихъ небольшихъ рѣчекъ (между которыми главная Ріо де ла Пасъ), течетъ съ восточныхъ склоновъ боливійскихъ Андовъ, откуда принимаетъ съ лѣвой стороны нѣсколько многоводныхъ притоковъ, направляется потомъ преимущественно къ С. черезъ департаментъ Ла Пасъ, поворачиваетъ въ департаментъ Бени къ СВ. и, пробѣжавъ около 1500 км., впадаетъ, имѣя подъ конецъ до 55 м. глубины, въ Ріо Маморэ, которая отсюда принимаетъ названіе Мадейры. Соединенное теченіе Б. и Маморе образуетъ на С. и В. границу между Боливіей и Бразиліей.—Департаментъ Бени, самый большой изъ департаментовъ республики Боливіи, составляетъ сѣверную часть ея, граничитъ на З.—Перу, на С. и В.—Бразиліей, на Ю. — боливійскими департаментами Ла Пасомъ, Кочабамбой и Санта-Крусомъ, и имѣетъ на пространствѣ свыше 700000 кв. км. не болѣе 54000 жит., не считая кочующихъ племенъ дикихъ индѣйцевъ (мойосовъ и друг.).—Департаментъ Б. въ большей своей части еще неизслѣдованъ и раздѣляется на четыре провинціи: Кауполиканъ, Мойосъ, Юракаресъ и Гварайосъ, гористъ только въ южной своей части (Сіерра, Аполобамба и другіе отроги Кордильеровъ), а въ остальныхъ частяхъ представляетъ равнину, почти сплошь покрытую первобытными лѣсами со множествомъ болотъ и озеръ. Главный городъ департамента—Тринидадъ, съ 4170 жит.

Бени-Амеръ—кочующее магометанское пастушеское племя, въ лежащей къ С. отъ Абессиніи странѣ Баркѣ (см. это слово) и въ расположенной къ СВ. отъ нея прибрежной равнинѣ Согелѣ или Сагилѣ. Б., число которыхъ не превышаетъ 200000 чел., говорятъ отчасти на языкѣ беджа, отчасти на языкѣ тигре, и состоятъ изъ покоренныхъ племенъ Гасса и Бедави и изъ господствующихъ племенъ Небтабъ и Белу. Они признаютъ своимъ верховнымъ главою начальника племени Небтабъ, носящаго названіе Деглеля, но платятъ дань египетскому хедиву.

Бени-Гассанъ—деревня въ Среднемъ Египтѣ, на восточномъ берегу Нила, знаменитая своими высѣченными въ утесахъ долины гробницами. Крутые подъемы ведутъ къ открытымъ на западъ входамъ, которые, въ числѣ болѣе тридцати, тянутся на одинаковой высотѣ и соединяются между собою узкою тропинкою. Устройство этихъ гробницъ относится къ эпохѣ двѣнадцатой манеѳонской династіи, послѣдней въ древнемъ Египтѣ (2380—2167 до Р. Х.). Отъ города, къ которому онѣ принадлежали, не осталось никакихъ развалинъ. По всей вѣроятности онъ былъ разрушенъ гиксами, завоевавшими въ царствованіе слѣдующей династіи Египетъ, и его развалины, быть можетъ, были съ теченіемъ времени поглощены рѣкою, которая здѣсь часто мѣняетъ свое русло. Эти великолѣпныя гробницы — самыя сѣверныя и весьма древнія. На ряду съ мемфисскими некрополями, которые еще древнѣе ихъ, онѣ содержатъ въ себѣ важнѣйшіе монументальные остатки, изображенія и надписи, вообще сохранившіяся отъ самыхъ древнихъ временъ Египта. Колонны высѣчены, по большей части, въ томъ порядкѣ, который обыкновенно представляютъ постройки въ скалахъ. Вообще постройки въ Б. занимаютъ весьма видное мѣсто въ исторіи архитектуры и этому вполнѣ соотвѣтствуетъ интересъ находящихся на стѣнахъ гробницъ изображеній, которыя, гораздо полнѣе, чѣмъ какіе либо другіе памятники древняго египетскаго царства, представляютъ частную жизнь египтянъ того времени. Въ новѣйшихъ описаніяхъ египетскихъ памятниковъ, хотя и встрѣчаются указанія на нихъ, но далеко неполныя.

Бенкарло (Benicarlo) приморскій городъ на Средиземномъ морѣ, въ испанской провинціи Кастеллонъ де ла Плана, станція жел. дор. Валенсія - Барселона, окруженъ стѣною, имѣетъ старинную крѣпость, прекрасную церковь и 7922 ж. (1877). Въ гавань Б. заходитъ много кораблей, особенно для нагрузки краснымъ виномъ, носящимъ его имя и производимымъ въ большомъ количествѣ въ его окрестностяхъ. Это вино идетъ преимущественно во Францію и Англію, гдѣ оно употребляется для сдабриванія бордосскаго вина и Claret'a.

Бенкъ (Яковъ)—контролеръ открытаго въ 1810 г. варшавскаго монетнаго двора, бывшій потомъ помощникомъ директора Яна Штокмана и, наконецъ, въ 1811 г. директоромъ. На всѣхъ варшавскихъ монетахъ этого времени съ 1811 до 1827 г. (кромѣ 1815 г.) вычеканены начальныя буквы его имени и фамиліи I. B. Въ 1817 г. онъ былъ назначенъ интендантомъ монетнаго двора, а въ 1827 г. умеръ.

Бенилень—углеводородъ ацетиленоваго ряда, состава $C_{15}H_{28}$. Получается при нагрѣваніи бромистаго триамилена $C_{15}H_{30}Br_2$ съ алкогольнымъ ѣдкимъ кали; кипитъ при 223°—22[illegible]° Ц., уд. вѣсъ 0,9114 (при 0°).

Бени-Мезабъ, Бени-М'забъ или М'забиты (Beni-Mezâb)—мирное варварійское племя, живущее на окраинѣ или почти внутри Сахары, самый южный изъ народовъ, признавшихъ (съ 1853) господство французовъ въ Алжиріи и населявшій четыре оазиса въ 600 км. къ Ю. отъ нея, изъ которыхъ идущій отъ З. къ В. оазъ Вади - М'забъ—самый большой. Кромѣ рѣки М'заба, въ оазисѣ много колодцевъ и нѣтъ также недостатка въ дождевой водѣ. Всюду, гдѣ есть вода, разведены сады и пальмовыя насажденія. Что касается остальной площади, то это не болѣе, какъ голая скала, на которой скудно растутъ немногія травы. Не смотря на то, здѣсь находятъ себѣ пищу муфлонъ и гвинейская свинья. Б., за исключеніемъ поселившихся въ Теллѣ 3000 торговцевъ и рабочихъ, насчитываютъ 50—60000 чел. и живутъ въ семи обнесенныхъ стѣнами городахъ. Вслѣдствіе религіозныхъ преслѣдованій они переселились изъ южной части Туниса въ мѣста своего нынѣшняго жительства, гдѣ и пользуются покровительствомъ французовъ за ежегодную дань въ 60000 франк., уплачиваемую коменданту Лагуата. Въ Алжиріи ихъ считаютъ самымъ дѣятельнымъ и промышленнымъ туземнымъ племенемъ. Многіе М'забиты переселяются въ городъ Алжиръ, гдѣ

занимаютъ мѣста банщиковъ въ мавританскихъ баняхъ. Другіе находятъ себѣ тамъ заработки на бойняхъ и мельницахъ или же торгуютъ продуктами своей родины, главнымъ образомъ финиками. Они, большею частью, по прошествіи нѣсколькихъ лѣтъ, возвращаются въ свои оазисы. М'забиты не принадлежатъ ни къ одной изъ четырехъ правовѣрныхъ суннитскихъ сектъ, а исповѣдуютъ туже вѣру, какъ и аравійскіе вагабиты. Главный городъ и важнѣйшій торговый пунктъ этой страны Гардая, на М'забѣ, съ 15000 жит., въ 165 км. къ ЮВ. отъ Лагуата и къ СЗ. отъ Варглы, причисляемый французами къ округу Медеа, въ Алжирской провинціи.

Бениказа (Benincasa Savi)—родъ растеній изъ семейства тыквяныхъ (Cucurbitaceae). Листья тропическаго, азіятскаго, разводимаго и въ Африкѣ, вида B. cerifera Savi, отличающіеся запахомъ мускуса, употребляются отъ лихорадокъ, кашля, головокруженія и пр.

Бенинъ—прежнее названіе всей восточной части Верхней Гвинеи, отъ устья Вольты (на нынѣшней границѣ королевствъ Дагоме и Ашанти) къ В., черезъ дельту Нигера до Ріумби или Ріо дель Рей (Королевской рѣки). Эта обширная береговая страна, въ которой дельта Нигера со своими многочисленными рукавами и съ мысомъ Формозой выдается впередъ до 4°19′ сѣв. шир. и отдѣляетъ Бенинскій заливъ на З. отъ залива Біафры на В., и была прежде главнымъ центромъ невольничьей торговли. Поэтому она носила также названіе Невольничьяго берега, которое впослѣдствіи перенесено было только на самую западную ея часть. Благодаря стараніямъ англичанъ, имѣющихъ наблюденіе надъ этими берегами и господствующихъ надъ Нигеромъ, на которомъ они завели пароходство, торговля людьми постепенно уступила свое мѣсто торговлѣ пальмовымъ масломъ. Въ тѣсномъ смыслѣ слова, названіе Б. было прежде присвоено деспотическому негритянскому государству, самому могущественному на этомъ берегу и простиравшемуся отъ восточной оконечности лагуны Краду, у западнаго входа въ которую лежитъ Лагосъ, черезъ дельту Нигера, до устья Калабара.

Государство Бенинъ или бенинскихъ негровъ существуетъ и теперь, но дельта Нигера принадлежитъ ему только самою западною своею частью. Въ остальныхъ частяхъ дельты образовалось множество независимыхъ владѣній. Самый Нигеръ образуетъ теперь только на протяженіи 185 км. восточную границу Б., которая начинается въ 185 км. отъ города Ибо, простирается до Идды и идетъ по обоимъ берегамъ притока Эду или Адо, по имени котораго нерѣдко называется и королевство Б. Отсюда территорія Б. простирается въ юго-западномъ направленіи къ морю, граничитъ на С. — государствами Гванду и Іоруба, на З.—Дагоме и на ЮВ.— разными владѣніями дельты. Берега Б. изрѣзаны множествомъ болотистыхъ рукавовъ рѣки, низменны и только внутри страны территорія постепенно возвышается. Почва плодородна и производитъ въ изобиліи пальмы, рисъ, ямъ, сахаръ и вообще всѣ продукты Гвинеи. Фауна Бенинъ тоже не отличается отъ гвинейской. Море и рѣки изобилуютъ рыбою. Густота населенія весьма значительна. Языкъ Бенина принадлежитъ къ многочленному семейству языковъ бенинскихъ народовъ или негритянскихъ племенъ дельты Нигера, обитающихъ на З. до границъ Дагоме, на С. до Іорубы и на В. до Бонни. Въ 1885 г. эта страна была поставлена подъ протекторатъ Англіи.

Главный городъ Бенинъ лежитъ на самомъ западномъ изъ рукавовъ, составляющихъ дельту Нигера, на рѣкѣ Бенинѣ или Формозѣ, которая при впаденіи въ море имѣетъ 3 км. ширины и считалась прежде самостоятельной рѣкою, почему и вся страна получила отъ нея свое названіе. Городъ расположенъ на правомъ берегу этой рѣки, которая лишь въ 60 км. внизъ по теченію становится судоходною, имѣетъ 15000 жит. и ведетъ дѣятельную торговлю, хотя, со времени уничтоженія невольничьяго торга, уступаетъ въ торговомъ оживленіи Бонни, лежащему на самомъ восточномъ рукавѣ дельты. Неподалеку отъ города находится резиденція царя. Другой значительный городъ Вари или Варрехъ, лежитъ въ 185 км. къ Ю., на рукавѣ Нигера. Вари или Форкадосъ—столица негритянскаго государства, находящагося, повидимому, въ зависимости отъ бенинскаго царя. Приморскій городъ Гатто (Агаттонъ), лежащій въ 75 км. ниже Б., на Формозѣ, населенъ болѣе самаго Б. Послѣдній былъ открытъ въ 1484 г. португальцемъ Діего Камомъ.

Бениславскій (Иванъ)—род. въ 1735 г., епископъ гадаренскій и коадъюторъ могилевскій, іезуитъ, игравшій извѣстную роль въ исторіи католической церкви въ Россіи. Б. былъ любимцемъ Потемкина, который, благодаря его стараніямъ, согласился на учрежденіе могилевскаго архіепископства; первымъ архіепископомъ былъ Сестрженцевичъ, а его помощникомъ или коадъюторомъ назначенъ Б. Въ 1783 г. онъ былъ посланъ въ Римъ, гдѣ много разъ совѣщался съ папой о положеніи католической церкви въ Россіи. Вскорѣ послѣ полученія епископскаго сана Б. отправился въ Крымъ для устройства тамошней католической церкви, а въ 1801 г. былъ назначенъ президентомъ римско-католической коллегіи въ Петербургѣ, но во время царствованія Александра I отказался отъ этой должности. Б. написалъ слѣдующія сочиненія: «Institutiones logicae seu brevis Tractatus de cultura ingenii» (Вильно, 1774); «Rozmyślania dla księży świeckich o powinnościach chrześciańskich z listów i ewangelji wzięte» (Полоцкъ, 1799, второе изданіе Варшава, 1859)

Бени-Суефъ (Beni-Suêf)—провинція въ нижней части Средняго Египта, съ 219573 жит. (1882), граничитъ на С.—Гизе и Файюмомъ, на Ю. Маніей и доходитъ съ этой стороны до горъ Абу. Главный городъ Бени-Суефъ—одинъ изъ важнѣйшихъ торговыхъ пунктовъ страны, на лѣвомъ берегу Нила и на желѣзной дорогѣ Гизе-Сіутъ, въ 110 км. къ Ю. отъ Каира, лежитъ въ плодородной мѣстности, служитъ гаванью Файюма, имѣетъ большую бумагопрядильню и 10085 жит.

Бенитцкій (Александръ Петровичъ)—писатель начала нынѣшняго столѣтія. Род. въ 1780 г.; воспитаніе получилъ въ Москвѣ въ пансіонѣ проф. Шадена. Окончивъ въ немъ курсъ, служилъ въ 1799—1803 гг. въ гусарахъ, а въ 1804 г. поступилъ переводчикомъ въ коммиссію составленія законовъ, гдѣ и находился до самой смерти. Умеръ отъ чахотки въ Спб. 30 нояб. 1809 г. и похороненъ на Смоленскомъ кладбищѣ. Литературную дѣятельность началъ въ «Сѣверномъ Вѣстникѣ» И. И. Мартынова и «Журналѣ Россійской Словесности» Н. Брусилова. Въ 1807 г. издалъ сборникъ: «Талія или собраніе разныхъ новыхъ сочиненій въ стихахъ и прозѣ. Книжка I». Вторая книжка была напечатана, но въ свѣтъ не выходила. Въ 1809 г. съ А. Е. Измайловымъ началъ изданіе журнала «Цвѣтникъ», въ свое время одинъ изъ лучшихъ. Б. писалъ лирическія стихотворенія, басни, повѣсти и критическія статьи. Повѣсти его, какъ «Бедуинъ», «На другой день», «Ибрагимъ или великодушный», «Визирь» и др., принадлежатъ къ такъ называемымъ «восточнымъ» и написаны остроумно и хорошимъ языкомъ. Почти всѣ они обличаютъ низкопоклонство, продажность и злоупотребленія вельможъ. Въ критическихъ статьяхъ Б. является приверженцемъ новыхъ нѣмецкихъ литературныхъ теорій и борцомъ за карамзинскую реформу противъ «шишковистовъ».

Бенисія (Benicia)—главный городъ графства Солано, а прежде и всего сѣверо-американскаго штата Калифорніи, въ безлѣсной равнинѣ, на сѣверномъ берегу пролива Каркинеса, соединяющаго бухты Сан-Пабло и Суизунъ, въ 48 км. къ СВ. отъ Сан-Франсиско, съ которымъ имѣетъ постоянное пароходное сообщеніе; жит. 1794. Городъ обладаетъ превосходною гаванью, въ которую могутъ входить самые большіе корабли. Кромѣ того, здѣсь находится арсеналъ Соединенныхъ Штатовъ съ обширными мастерскими, магазинами и складами судостроительныхъ матеріаловъ.

Бенициій (Петръ)—венгерскій и чешскословацкій поэтъ, род. въ 1603, ум. въ 1656 г. Его венгерскія лирическія стихотворенія въ первый разъ были напечатаны п. з.: «Beniczky Peter Magyar Rhytmusai» (Тернава, 1664) и съ тѣхъ поръ очень часто издавались. Чешскословацкія его стихотворенія не имѣютъ большихъ эстетическихъ достоинствъ, но они интересны тѣмъ, что авторъ часто въ нихъ приводитъ народныя поговорки и пословицы; стихотворенія эти имѣютъ вообще дидактическій характеръ; написанныя въ 1652 г. они долгое время сохранялись въ рукописи и только въ 1873 г. ихъ издала «Matica Slovenská» въ журналѣ: «Archîv starych československych listîn, pisemnosti a dejepisnych pôvodin».

Бенешево или Бенешево (нѣм. Beneschau)—мѣстечко въ рациборскомъ округѣ въ прусской Силезіи, расположенное на разстояніи 1 мили отъ Гульчина, съ католическою церковью и большою конною статуею неизвѣстнаго владѣльца Б., относящеюся къ XIV в. (Ср. Мюнцберга, «Sagen und Alterthümer von Schlesien».

Беніовскій (Морицъ-Августъ), называвшій себя то графомъ, то барономъ Анадаръ де-Беневъ—род. въ 1741 г., въ г. Вербовѣ, и умеръ въ 1786 г., на Мадагаскарѣ. Уроженецъ Венгріи, Б. получилъ прекрасное по тому времени образованіе, былъ знакомъ съ морскимъ дѣломъ и обладалъ необыкновенною предпріимчивостію и энергіей. Юношей участвовалъ въ Семилѣтней войнѣ, въ качествѣ поручика австрійской службы; принималъ участіе въ польской конфедераціи противъ русскаго правительства; въ 1768 г. былъ взятъ въ плѣнъ русскими и отправленъ въ ссылку на житье въ Казань вмѣстѣ съ своимъ товарищемъ шведомъ Винбланомъ, который былъ его лучшимъ другомъ и помощникомъ. Изъ Казани имъ удалось бѣжать, но пойманные они сосланы были (1770) въ Камчатку. Поселенный въ Большерѣцкѣ, Беніовскій занимался обученіемъ дѣтей зажиточныхъ гражданъ Большерѣцка и сыновей самого начальника города Нилова, вкрался въ довѣріе послѣдняго и вскорѣ же составилъ заговоръ, призвавъ къ участію въ немъ какъ государственныхъ преступниковъ, бывшихъ въ городѣ, такъ и нѣкоторыхъ изъ гражданъ. Назвавъ своихъ сообщниковъ—компаніею и навербовавъ ее отъ имени Павла Петровича, Б. въ объяснительной запискѣ, составленной имъ для сената, указываетъ и причины своего бунта и отчасти цѣль—освобожденіе туземцевъ Камчатки отъ самовластія и звѣрства тамошнихъ начальниковъ. Болѣе естественными причинами, конечно, были желаніе избѣгнуть ссылки и неугомонный, неспокойный характеръ Б. Первыя дѣйствія заговорщиковъ начались 27 апрѣля 1771 г. Вооруженные ружьями, саблями и ножами, они направились къ дому Нилова (въ 3 часа утра), хотѣли его арестовать, но встрѣтивъ сопротивленіе, убили его. Отсюда пошли въ большерѣцкую канцелярію, захватили тамъ казенныя деньги, оружіе и припасы и стали затѣмъ готовиться къ отплытію въ море. Приготовленіями этими завѣдывалъ самъ Б. и его главный помощникъ Винбланъ, а большинство членовъ его ватаги занималось грабежомъ и убійствами. 29 апр. приготовленія были окончены, и Б. отплылъ изъ Большерѣцка въ Чекавку (30 апр.), а 12 мая съ 63 соучастниками бунта мужскаго пола и 7 женщинами вышелъ въ море на казенномъ суднѣ: «св.—Петръ». Долго они плавали по Тихому океану, заходили и въ Макао, на Курильскіе острова, въ Японію, о. Иль де-Франсъ, и-наконецъ, 7 іюля достигли цѣли своего путешествія Портъ-Луи, въ числѣ 37 мужчинъ и 3 женщинъ (на пути погибло 30 чел.). Оставивъ здѣсь своихъ сподвижниковъ почти безъ всякаго пропитанія, Б. направился въ Парижъ (1773 г.) и сдѣлалъ французскому правительству предложеніе о завоеваніи о. Формозы, но послѣднее предложило ему заняться заселеніемъ о. Мадагаскара, на что онъ и согласился. Впрочемъ, роль его, какъ заселителя края, продолжалась недолго: изъ-за постоянной борьбы съ туземцами и споровъ съ губернаторомъ Иль де-Франса, которому были подчинены мадагаскарскіе поселенцы, онъ долженъ былъ оставить свой постъ и бѣжалъ, по однимъ свѣдѣніямъ, въ Австрію, и потомъ въ Англію, а

по другимъ = прямо въ Англію, гдѣ пробылъ около 8 лѣтъ, занимаясь составленіемъ записокъ о своихъ приключеніяхъ. Въ 1785 г. онъ снова появляется на Мадагаскарѣ, и покинутый своимъ кораблемъ вступаетъ въ сношенія съ туземцами, дѣлается ихъ начальникомъ и борется съ ними противъ французовъ, но въ одной стычкѣ съ ними 23 мая 1786 г. умираетъ, раненый пулею въ грудь.

Записки его первоначально были написаны на франц. языкѣ, подъ заглавіемъ: «Voyages et mémoires de Maurice Auguste Comte de Benjowski» (Парижъ, 1791 года) и, переведенныя вскорѣ на многіе языки, обошли едва ли не всю западную Европу. Среди вѣрныхъ сообщеній есть въ нихъ не мало вымысловъ, порожденныхъ разгоряченною фантазіей предпріимчиваго искателя приключеній.

Бунтъ Б. надѣлалъ не мало хлопотъ какъ мѣстному начальству, такъ и Петербургу: особенно же боялись появленія его у береговъ Камчатки для захвата жителей и отвоза ихъ въ Портъ-Луи, какъ они обѣщали передъ отплытіемъ изъ Большерѣцка. Ср. Берхъ, «Побѣгъ гр. Беньевскаго изъ Камчатки во Францію» (въ «Сынѣ Отеч.» за 1821 г., № 27 и 28); его-же, «Записки канцеляриста Рюмина о приключеніяхъ его съ Б.» (въ «Сѣв. Архивѣ», за 1822 г., мартъ, № 5 и 6 и апр., № 7); «Записка о бунтѣ, произведенномъ Беньевскимъ въ Большерѣцкомъ острогѣ» («Русскій Архивъ», 1865 г. № 4); Сгибневъ: «Бунтъ Беньевскаго въ Камчаткѣ въ 1771 г.» («Русск. Старина», 1876 г., № 3 и 4). Его автобіографія, написанная на французскомъ языкѣ, была издана Никольсономъ (2 т., Лонд., 1790) и переведена на нѣмецкій языкъ Форстеромъ (2 т., Лейпц., 1791) и Эбелингомъ (2 т., Гамб., 1791), на чешскій Чернявскимъ (Пресбургъ, 1808) и на польскій подъ заглав.: «Historja podróży i osobliwszych zdarzeń sławnego Maurycego Augusta hr. Beniowskiego, szlachcica polskiego-wengierskiego» (второе изд. 1806 г., въ 4 том.). Послѣдній переводъ венгерскій: «Graf Benyowszky Moric életrajza és emlékiratai» (Пештъ, 1890). Исторія Б. послужила сюжетомъ драмы Коцебу, «Die Verschwörung in Kamtschatka» и поэмы польскаго поэта Юлія Словацкаго—«Beniowski».

Бёнкёмъ (Buncum, англ.)—американизмъ, служащій для обозначенія малосодержательной рѣчи. Поводомъ къ этому послужило слѣдующее обстоятельство: на конгрессѣ Сѣверо-Американскихъ Штатовъ одинъ изъ членовъ произнесъ длинную, но безсодержательную рѣчь; такъ-какъ никто не обратилъ рѣшительно вниманія на нее, то неудачный ораторъ сказалъ самъ себѣ въ утѣшеніе: «я говорилъ не для конгресса, а для Бёнкёма», названіе округа, выбравшаго его своимъ депутатомъ.

Бенкендорфъ (графъ Александръ Христофоровичъ, род. 1783, † 1844)—въ 1798 г. произведенъ въ прапорщики л. гв. Семеновскаго полка съ назначеніемъ флигель-адъютантомъ къ императору Павлу; въ войнѣ 1806—1807 гг. состоялъ при дежурномъ генералѣ гр. Толстомъ и участвовалъ во многихъ сраженіяхъ; въ 1809 г. отправился охотникомъ въ армію, дѣйствовавшую противъ турокъ, и часто находился въ авангардѣ или командовалъ отдѣльными отрядами; въ сраженіи подъ Рущукомъ, 20 іюня 1811 года, за выдающіяся отличія былъ награжденъ орденомъ св. Георгія 4-й степени. Во время Отечественной войны 1812 г., Б. сначала командовалъ авангардомъ отряда барона Винценгероде; 27 іюля произвелъ блистательную атаку въ дѣлѣ при Велижѣ; а по уходѣ Наполеона изъ Москвы и занятіи ее русск. войсками былъ назначенъ комендантомъ столицы. При преслѣдованіи непріятеля онъ находился въ отрядѣ ген. лейтенанта Кутузова, былъ въ разныхъ дѣлахъ и взялъ въ плѣнъ 3-хъ генераловъ и болѣе 6000 нижнихъ чиновъ. Въ кампанію 1813 г., Б. начальствовалъ летучимъ отрядомъ, нанесъ пораженіе французамъ при Темпельбергѣ (за что получилъ орденъ св. Георгія 3-й ст.), принудилъ непріятеля сдать на капитуляцію г. Фюрстенвальдъ и, вмѣстѣ съ отрядомъ Чернышева и Тетенборна, вторгся въ Берлинъ. Переправясь черезъ Эльбу, Б. взялъ г. Ворбенъ и, состоя подъ начальствомъ ген. Дорнберга способствовалъ пораженію дивизіи Морана, въ Люнебургѣ. Затѣмъ, состоя съ своимъ отрядомъ въ Сѣверной арміи, участвовалъ въ сраженіяхъ при Грос-Беренѣ и Денневицѣ. Поступивъ подъ начальство гр. Воронцова, онъ 3 дня сряду, съ однимъ своимъ отрядомъ, прикрывалъ движеніе арміи къ Дессау и Рослау, и награжденъ былъ за это золотою саблею, украшенною алмазами. Въ битвѣ подъ Лейпцигомъ Б. командовалъ лѣвымъ крыломъ кавалеріи бар. Винценгероде, а при движеніи этого генерала на Кассель былъ начальникомъ его авангарда. Затѣмъ, съ отдѣльнымъ отрядомъ, былъ отправленъ въ Голландію и очистилъ ее отъ непріятеля. Смѣненный тамъ прусскими и англійскими войсками, Б. двинулся въ Бельгію, взялъ города Лувенъ и Мехельнъ и отбилъ у французовъ 24 орд. и 600 плѣнныхъ англичанъ. Въ кампанію 1814 г. Б. особенно отличился въ дѣлѣ подъ Люттихомъ; въ сраженіи подъ Краснымъ командовалъ всею конницею гр. Воронцова, а потомъ прикрывалъ движеніе Силезской арміи къ Лаону; при Сен-Дизье начальствовалъ сперва лѣвымъ крыломъ, а потомъ арьергардомъ. Императоръ Николай, весьма расположенный къ Б., назначилъ его, въ 1826 г., шефомъ жандармовъ, командующимъ Императорскою главною квартирою и начальникомъ III отдѣленія собственной Е. В. канцеляріи. Въ 1828 г. при отъѣздѣ государя къ дѣйствующей арміи, въ Турцію, Б. сопровождалъ его; былъ при осадѣ Браилова, переправѣ русской арміи черезъ Дунай, покореніи Исакчи, въ сраженіи при Шумлѣ и при осадѣ Варны; въ 1829 г. онъ произведенъ въ ген. отъ кавалеріи, а въ 1832 г. возведенъ въ графское достоинство.

Б. Константинъ Христофоровичъ, братъ предъидущаго, ген.-адъютантъ (1785 † 1828). Родителями своими — предназначался для дипломатическаго поприща, и на 13-мъ году жизни былъ опредѣленъ юнкеромъ въ коллегію иностранныхъ дѣлъ, а въ 1805 г. получилъ званіе камеръ-юнкера Высоч. Двора. При началѣ Отечественной войны, онъ перешелъ въ военную службу съ чиномъ маіора и, назначенный въ отрядъ бар. Винценгероде, отличился въ дѣлахъ въ окрестностяхъ Москвы, подъ Смолен-

скомъ и при взятіи Вильны. Въ кампанію 1813 г., командуя отдѣльнымъ небольшимъ отрядомъ, взялъ въ плѣнъ при Бельцигѣ, цѣлый баталіонъ вестфальцевъ, съ 2 знаменами; затѣмъ, поступивъ въ летучій отрядъ Чернышева, принималъ участіе во всѣхъ его блестящихъ дѣйствіяхъ. Въ войну 1814 г. особенно отличился при штурмѣ Суасона и въ одновременныхъ съ Краонскимъ сраженіемъ дѣйствіяхъ ген. Винценгероде. Въ октябрѣ того же года онъ былъ произведенъ въ генер. маіоры, а въ 1815 г. назначенъ командиромъ 2-й бригады 4-й драгунской дивизіи. Въ 1816 г. Б., по болѣзни, временно оставилъ строй и, до 1819 г., числился по кавалеріи; съ 1820 по 1826 г. состоялъ посланникомъ при двор. вюртембергск. и баденскомъ. Персидская война 1826—27 гг. снова вызвала его въ ряды дѣйствующихъ войскъ, причемъ на него возлагались предпріятія самыя трудныя и самыя опасныя. Втеченіе персидской кампаніи онъ получилъ званіе ген. адъютанта, произведенъ въ генер. лейтенанты и, кромѣ другихъ наградъ, получилъ золотую саблю съ алмазами. Во время войны съ Турціею, въ 1828 г., Б., командуя летучимъ отрядомъ, пробрался къ Балканамъ, въ тылъ непріят. арміи, и 7 іюля занялъ Преводы. Это былъ послѣдній его подвигъ. Разстроенное еще въ персидскую кампанію здоровье не выдержало новыхъ трудовъ и лишеній и Б. † въ августѣ того же года.

Бенкендорфы—графы и дворяне, происходятъ отъ Іоанна Бенкендорфа (Benckendorff), старшаго бургомистра города Риги, пріобрѣвшаго этимъ званіемъ дворянство (по шведскому закону 1660 г. со званіемъ старшаго рижскаго бургомистра сопряжено потомственное дворянство). Онъ имѣлъ двухъ сыновей: Іоанна, умершаго холостымъ въ 1756 г. и Іоана-Михаила (въ Россіи—Иванъ Ивановичъ), который былъ генералъ-поручикомъ и оберъ-комендантомъ въ Ревелѣ. Отъ брака съ Софіею-Елисаветою Левенштернъ онъ имѣлъ четырехъ сыновей и одну дочь, Екатерину-Берту, бывшую въ замужествѣ за Людвигомъ фонъ Бреверн. Христофоръ Ивановичъ (род. 30 іюля 1749 г., ум. 10 іюня 1823 г.) былъ генералъ-отъ-инфантеріи и кавалеромъ ордена св. Александра Невскаго. Онъ былъ женатъ на баронессѣ Аннѣ-Юліаннѣ Шеллингъ фонъ Канштадтъ. Отъ этого брака у нихъ были два сына и двѣ дочери. Одинъ изъ сыновей графъ Александръ Христофоровичъ, род. въ 1783 г. былъ генераломъ отъ кавалеріи (см. выше).

Бенковичъ (Фридрихъ, называемый также Fedrighetto di Dalmazia или Schiavone, самъ подписывавшійся Bencovich)—далматскій живописецъ, жившій въ первой половинѣ XVIII ст. Изъ Венеціи онъ переселился сперва въ Миланъ, а потомъ въ Вѣну, гдѣ сдѣлался придворнымъ живописцемъ бамбергскаго епископа Карла Фридриха. Къ лучшимъ его произведеніямъ причисляются слѣдующія картины: «св. Андрей на крестѣ» въ церкви Марія дель Піомбо въ Болоніи; «Петръ Пизанскій» въ церкви св. Севастіана въ Венеціи; «св. Іоаннъ Креститель у св. Сильвестра»; «святые Петръ и Павелъ и св. Францъ Салезскій» въ церкви делла Фава, «пророкъ Аввакумъ», «св. Іоаннъ Креститель», «Смерть св. Маріи Магдалины во дворцѣ Манфрини»—всѣ въ Венеціи. Другія картины сохраняются въ Болоніи, Миланѣ, Вѣнѣ, а также и въ Далмаціи; онъ самъ дѣлалъ гравюры на мѣди съ нѣкоторыхъ изъ своихъ картинъ.

Бенкуленъ (гол. Benkoelen, англ. Bencoolen); на туземномъ языкѣ Банкагулу—названіе нидерландскаго резиденства на югозападномъ берегу Суматры. Оно состоитъ изъ болотистой и нездоровой, но вмѣстѣ съ тѣмъ плодородной береговой полосы, занимающей 25087 кв. км. Только въ направленіи къ восточной своей границѣ, которую составляютъ Барвсанскія горы, и которою Б. отдѣляется отъ резиденства Палембанга, почва постепенно возвышается. Населеніе простиралось въ 1882 со включеніемъ острова Энгано, до 146007, въ томъ числѣ 606 китайцевъ и 146 европейцевъ. Туземное населеніе составляютъ малайцы, отличающіеся лѣностью и безпечностью, и въ тоже время мстительностью. Главные продукты страны: рисъ, перецъ, кофе и мускатные орѣхи; но рисъ производится въ недостаточномъ для потребности населенія количествѣ. Старанія нидерландскаго правительства побудить населеніе къ усиленному разведенію кофейныхъ деревъ и перца не увѣнчались почти никакимъ успѣхомъ, благодаря лѣности малайцевъ.

Главный городъ Бенкуленъ, лежащій на рѣкѣ того же имени, съ 6870 жит., мѣстопребываніе резидента. Англичане, изгнанные въ 1682 изъ Бантама на островѣ Явѣ, поселились въ Б., овладѣли западнымъ берегомъ Суматры и сдѣлали Б. главнымъ городомъ своихъ владѣній на этомъ островѣ. Они построили тамъ въ 1714 сохранившійся до сихъ поръ обширный фортъ Марльборо. Въ 1824 г. Б. былъ уступленъ Англіею Нидерландамъ. Возростающее процвѣтаніе лежащаго къ С. отъ Б. г. Паданга, постепенное занесеніе пескомъ рейда, вслѣдствіе чего почтовые пароходы принуждены были останавливаться или въ 15 км. къ Ю. отъ Б. въ заливѣ Пуло, или у противоположнаго острова Пуло-Тикуса,—все это было причиною того, что городъ, со времени своего перехода во владѣніе голландцевъ все болѣе и болѣе приходитъ въ упадокъ.

Бенлоэвъ (Benloew Louis) — филологъ, род. въ 1818 въ Эрфуртѣ, учился въ Берлинѣ, Лейпцигѣ и Геттингенѣ, былъ преподавателемъ новыхъ языковъ въ Нантѣ и въ Буржѣ, затѣмъ переселился въ Парижъ въ качествѣ консерватора сорбонской библіотеки и въ 1849 перешелъ въ Дижонъ профессоромъ древней литературы. Онъ написалъ «De l'accentuation dans les langues indo-européennes» (Парижъ, 1847); «Aperçu général de la science comparative des langues» 1858; 2 изданіе, 1872); «Théorie générale de l'accentuation latine» (въ сотрудничествѣ съ Вейлемъ, 1855); «Precis d'une théorie des rythmes» (2 тома, Парижъ, 1862—63) и т. д.

Бенндорфъ (Фридрихъ Августъ Отто Benndorf)—археологъ, родился въ 1838 году въ Грейцѣ, изучалъ въ Эрлангенѣ и Боннѣ филологію, въ 1864—68 годахъ въ качествѣ стипендіата германскаго археологическаго института путешествовалъ по Италіи и Греціи, держалъ въ Геттингенѣ экзаменъ на чтеніе

лекцій по археологіи; въ 1869—1877 годахъ былъ профессоромъ въ Цюрихѣ, Мюнхенѣ, Прагѣ и въ Вѣнѣ. Б. состоитъ членомъ Германскаго археологическаго института и вѣнской академіи наукъ. Въ сотрудничествѣ съ Рих. Шене, онъ написалъ: «Die antiken Bildwerke des Lateranensischen Museums» (Лейпц. 1867). Потомъ напечаталъ «Griech. und sicil. Basenbilder» (выпуски 1—3, Берлинъ, 1869—77), «Die Metopen von Selinunt» (Берлинъ, 1873), «Die Antiken von Zürich» (въ «Mitteilungen der Antiquarischen Gesellschaft in Zürich», 1872) и «Antike Gesichtshelme und Sepulcralmasken» (Вѣна 1878). Какъ участникъ второй археологической экспедиціи въ Самоѳракію (1875), Б. вмѣстѣ съ Конце и Гаузеромъ издалъ «Neue archäol. Untersuchungen auf Samothrake» (Вѣна, 1880). Въ 1881 и 1882 гг. онъ предпринималъ археологическія поѣздки въ Малую Азію (Ликію и Карію).

Бен-Невисъ (Ben-Nevis) — высочайшая гора въ Шотландіи (1332 м.), въ графствѣ Инвернесѣ, въ 6 км. отъ форта Уильяма. Ея основаніе имѣетъ 38 км. въ окружности. На высотѣ 518 м. на Б. находится озеро, выше котораго гора уже лишена растительности.

Бенневицъ — механикъ и астрономъ, см. Апіанъ (Петръ).

Беннекенштейнъ (Benneckenstein)— городъ въ прусской Саксоніи, въ эрфуртскомъ округѣ, на Верхнемъ Гарцѣ, имѣетъ 3335 жит. Здѣсь находятся желѣзные рудники и выдѣлываются желѣзные и жестяные товары, гвозди и зажигательныя спички.

Беннетъ (Bennet)—англ. фамилія, поселившаяся въ Беркширѣ, изъ представителей которой особенно прославился Генри Б., членъ министерства Кабаля при Карлѣ II. Онъ род. въ 1618, вступилъ во время революціи въ ряды сторонниковъ Карла I, служилъ въ его войскѣ и былъ назначенъ въ Оксфордъ помощникомъ статсъ-секретаря Дигби. Подобно послѣднему, онъ принялъ католическую вѣру. Послѣ казни Карла I, онъ жилъ заграницей, агитируя въ пользу Стюартовъ. При реставраціи Карлъ II сдѣлалъ его членомъ своего кабинета и далъ ему въ 1664 титулъ барона Арлингтона и вскорѣ затѣмъ, въ 1672 г., титулъ графа Арлингтона, который перешелъ къ потомству его дочери, бывшей въ супружествѣ за побочнымъ сыномъ Карла II, герцогомъ Графтономъ. Этотъ искусный государственный человѣкъ выказалъ особенную дѣятельность въ качествѣ члена министерства Кабаля въ 1669—1673 при попыткѣ Карла посредствомъ союза съ Людовикомъ XIV нанести рѣшительный ударъ сначала Голландіи, а потомъ протестантизму и парламентаризму въ Англіи. Когда, вслѣдствіе сопротивленія Голландіи союзникамъ и англійскаго парламента королю, этотъ замыселъ не удался, то Б. съ трудомъ едва избѣгъ обвинительнаго судебнаго приговора. Въ 1675, при новомъ антикатолическомъ направленіи политики Карла, Б. разошелся съ самимъ королемъ. Въ 1679 былъ еще разъ назначенъ членомъ тайнаго совѣта и оставался при королевскомъ дворѣ до самой своей смерти въ 1665 г. Для исторіи того времени имѣютъ важное значеніе его «Letters to sir W. Temple» (2 т., Лонд., 1701).

Беннетъ (Вильямъ Коксъ Bennet)— талантливый англ. поэтъ и публицистъ, род. 1820 г. въ Гриничѣ, продолжалъ, послѣ смерти своего отца, часовыхъ дѣлъ мастера, заниматься его ремесломъ и съ живѣйшимъ интересомъ принималъ участіе въ мѣстныхъ дѣлахъ своего родного города. Его неутомимымъ стараніямъ Гриничъ былъ преимущественно обязанъ основаніемъ литературнаго института и учрежденіемъ на самыхъ широкихъ демократическихъ началахъ высшаго училища. Во время агитаціи, направленной къ отмѣнѣ газетнаго штемпеля и налога на бумагу, Беннетъ дѣйствовалъ въ качествѣ члена Association for the repeal of taxes on knowledge; нѣсколько позже онъ былъ секретаремъ гриничскаго отдѣленія «National Education League». Еще въ 1843 вышелъ томъ его анонимныхъ стихотвореній, кромѣ напечатанныхъ имъ въ разныхъ журналахъ, а затѣмъ изданы были его: «Poems» (Лондонъ, 1850; 2 изд., 1862); «Verdicts» (Лондонъ, 1852); «War songs» (Лондонъ, 1855); «Queen Eleanor's vengeance and other poems» (Лонд., 1857); «Songs by a songwriter» (Лонд., 1876); «The worn wedding ring» (Лонд., 1861); «Our glory roll, national poems» (Лондонъ, 1866); «Songs for sailors» (Лондонъ, 1872) и «Sea songs» (Лондонъ, 1878). Въ 1883—85 Б. издавалъ ежемѣсячный сборникъ «The Lark, songs, Ballads and Recitations for the People».

Беннетъ (Вильямъ Стерндаль Bennet)— извѣстный англ. композиторъ и піанистъ, род. 13 апр 1816 г. въ Шеффильдѣ; еще мальчикомъ, состоялъ пѣвчимъ въ королевской коллегіи въ Кембриджѣ, а затѣмъ посѣщалъ лондонскую королевскую музыкальную академію. Въ 1836 г. Б. отправился для дальнѣйшаго усовершенствованія въ Германію. Въ Лейпцигѣ онъ сочинилъ увертюру «Лѣсная нимфа» (одно изъ лучшихъ его произведеній), которая впервые была исполнена въ 1839 году съ большимъ успѣхомъ. Вскорѣ послѣ того, Б. вернулся въ Лондонъ, но въ 1842 году снова поѣхалъ на продолжительное время въ Германію; въ 1849 году онъ основалъ въ Лондонѣ «Баховское общество», которымъ руководилъ до 1862 года, съ 1856—1867 гг. былъ капельмейстеромъ филармоническихъ концертовъ, въ 1856 году назначенъ профессоромъ музыки въ кембриджскомъ университетѣ, въ 1868 году избранъ въ директоры королевской музыкальной академіи, и въ 1870 году возведенъ англійскою королевою въ дворянство. Б. умеръ 1 февраля 1875 г. въ Лондонѣ и похороненъ въ Вестминстерскомъ аббатствѣ. Сочиненія Б., изъ которыхъ приблизительно до 40 появились въ печати, по своему характеру довольно близко подходятъ къ стилю Мендельсона; они нерѣдко отличаются тонкимъ музыкальнымъ чувствомъ, интересными гармоническими сочетаніями и красивыми звуковыми эффектами, но часто монотонны и страдаютъ бѣдностью мысли. Болѣе замѣчательны: ораторія «The woman of Samaria», кантата «The may queen», одна симфонія, увертюры: «Наяда», «Лѣсная нимфа», къ «Раю и Пери» Мура и къ «Паризинѣ» Байрона, четыре фортепіанныхъ концерта, и разныя другія сочиненія въ области

камерной музыки, нѣсколько кантатъ, пѣсни и проч.

Беннетъ (Джемсъ Гордонъ Bennet)—амер. публицистъ, род. 1 сентября 1795 г. въ Нью-Миллѣ въ шотландскомъ графствѣ Банфширѣ, получилъ первоначальное воспитаніе въ католической духовной семинаріи въ Эбердинѣ, въ 1819 переселился въ Америку и послѣ шестнадцати лѣтъ неутомимой дѣятельности въ качествѣ репортера и редактора въ Галифаксѣ, Чарльстонѣ, Филадельфіи и другихъ мѣстахъ, основалъ въ 1835 г. газету «New Jork Herald» которая благодаря его уму и умѣнью пользоваться всѣми техническими усовершенствованіями, мало по малу сдѣлалась одною изъ самыхъ распространенныхъ и богатѣйшихъ газетъ въ свѣтѣ. Беннеттъ первый ввелъ въ американской печати биржевыя извѣстія и проложилъ новые пути къ полученію всевозможныхъ свѣдѣній, не только пользуясь телеграфомъ, но и высылая особые развѣдочные пароходы на встрѣчу приходящимъ кораблямъ. Первая большая парламентская рѣчь, переданная телеграфомъ, была знаменитая рѣчь Калгуна о мексиканской войнѣ, на слѣдующее утро цѣликомъ напечатанная въ «Herald». Секретъ успѣха газеты заключается въ строгомъ проведеніи принципа сообщать какъ можно скорѣе, не жалѣя никакихъ издержекъ, все самое новое и самое интересное. Слѣдуя его примѣру, этотъ взглядъ на газетное дѣло усвоила и вся американская печать. Въ 1871 г. Б. снарядилъ экспедицію для отысканія Ливингстона, который дѣйствительно и былъ найденъ его репортеромъ Стенли. Какъ ни велики заслуги Б. въ области усовершенствованія и примѣненія всѣхъ техническихъ вспомогательныхъ средствъ къ газетному дѣлу, но для нравственнаго подъема печати онъ сдѣлалъ очень мало. Въ политикѣ у него не было никакихъ убѣжденій и всѣ его заботы сосредоточивались на рекламѣ и извлеченіи денежныхъ выгодъ. Его газета до самой его смерти, послѣдовавшей въ 1872 г. въ Нью-Іоркѣ, давала ему ежегодно до 750000 долларовъ чистаго дохода; съ тѣхъ поръ «New Jork Herald» издается съ соблюденіемъ тѣхъ же принциповъ и въ томъ же направленіи его сыномъ. Въ 1874 г. Беннетъ-сынъ вмѣстѣ съ лондонскимъ «Daily Telegraph» снарядилъ вторую африканскую экспедицію, во время которой Стенли опредѣлилъ теченіе Конго. Въ 1879 онъ снарядилъ на собственный счетъ экспедицію къ сѣверному полярному полюсу (корабль Жаннетта), имѣвшую несчастный исходъ.

Беннетъ (Джонъ Гюгъ Bennet)—англ. врачъ, род. въ Лондонѣ въ 1812 г., учился въ Эдинбургѣ, гдѣ въ 1837 съ отличіемъ защищалъ свою диссертацію на степень магистра: «Physiology and pathology of the brain», затѣмъ провелъ еще два года въ Парижѣ и два года въ Германіи. Извѣстность пріобрѣлъ тѣмъ, что первый (1840) предложилъ примѣнять тресковый жиръ, при золотухѣ, чахоткѣ и другихъ подобныхъ болѣзняхъ. Въ 1843 г., Беннетъ получилъ мѣсто въ Royal Infirmary въ Эдинбургѣ и въ 1848 г. занялъ каѳедру въ эдинбургскомъ университетѣ. Здѣсь онъ открылъ болѣзнь крови, извѣстную подъ названіемъ Leucocythaemie и описанную имъ въ сочиненіи «Leucocythaemia or white celle blood» (Эдинб., 1852) и издалъ цѣлый рядъ сочиненій о болѣзняхъ легкихъ и нервной системы, какъ то: «Inflammation of the nervous centres», «Pathology and treatment of molecular consumption», «Treatment of pulmonary consumption», «Pneumonia» и т. д., которыя обратили на себя заслуженное вниманіе. Его главное произведеніе «Clinical lectures on the principles and practise of medicine» (Эдинб., 1850, 5 изд., 1868) было переведено на многіе языки. Впослѣдствіи вышло еще его сочиненіе «Researches into the action of mercury, podophylline and taraxacum on biliary secretions» (Эдинб., 1869; 2 изд. 1874). Б. умеръ въ 1875 г.

Беннигсенъ—старинный нижнесаксонскій дворянскій родъ, отдѣлившійся, по всей вѣроятности, въ концѣ XIII стол. отъ существующей до сихъ поръ фамиліи Іеннсенъ и принявшій названіе построеннаго имъ замка Б. Развалины послѣдняго сохранились при деревнѣ Беннигсенѣ (съ 800 жит.), въ каленбергскомъ округѣ прусской провинціи Ганноверъ. Старинныя хроники впервые упоминаютъ подъ 1311 г. о Б., жившихъ здѣсь въ качествѣ вассаловъ графа Шаумбурга. Имъ давно принадлежали минденскіе, брауншвейгскіе и другіе лены, изъ которыхъ образовались и дворянскія помѣстья Б. и Фельксенъ. Во второй половинѣ XVI вѣка къ послѣднимъ присоединились дворянскія помѣстья Бантельнъ, Гронау и Децумъ, въ епископствѣ гильдесгеймскомъ. Отъ сыновей Іоганна фонъ Б., умершаго въ 1618, произошли двѣ существующія теперь линіи этого дома, старшая, или Бантельнъ, и младшая, или Беннигсенъ. Къ линіи Бантельнъ принадлежалъ русскій генералъ Левинъ Авг. Теофилъ фонъ Беннигсенъ (см. это слово), возведенный въ 1813 въ графское Россійской имперіи достоинство. Его сынъ, графъ Александръ Левинъ фонъ Б. (см. это слово), былъ гановерскимъ министромъ. Къ младшей линіи Б. принадлежалъ саксонскій генералъ-лейтенантъ Густавъ Адольфъ фонъ Б., который во время войны за Баварское наслѣдство былъ начальникомъ арміи курфюрста саксонскаго въ Богеміи. Въ настоящее время владѣльцемъ дворянскаго имѣнія Беннигсенъ состоитъ Рудольфъ фонъ Б. см. это слово).

Беннигсенъ (Александръ Левинъ, графъ) ганноверскій государственный дѣятель, сынъ Леонт. Б., род. въ 1809 г. близъ Вильны, въ 1818 былъ привезенъ въ Ганноверъ, посѣщалъ тамошній лицей, съ 1826 изучалъ въ Геттингенѣ право, затѣмъ поступилъ на государственную службу. Въ 1848 король поручилъ ему составленіе новаго министерства, въ которомъ кромѣ званія перваго министра, онъ принялъ еще портфель министра иностранныхъ дѣлъ и королевскаго двора. Вмѣстѣ съ Штюве, онъ былъ представителемъ умѣренно-либеральнаго направленія. Послѣ выхода этого министерства въ отставку, Б. въ 1851 г. былъ избранъ президентомъ первой палаты, членомъ которой состоялъ съ 1849 года. Энергическое противодѣйствіе видамъ правительства имѣло то послѣдствіе, что ему не было дозволено

участвовать въ собраніи государственныхъ чиновъ 1857 г.; правительство отказало ему въ отпускѣ на основаніи закона, который ставилъ уволенныхъ съ пенсіею министровъ въ служебную зависимость отъ короля. Однако въ 1864 Б., въ качествѣ депутата отъ столицы, опять занялъ свое мѣсто во второй палатѣ, которая снова избрала его президентомъ. Съ 1866 года онъ удалился въ частную жизнь.

Беннигсенъ (графъ Леонтій Леонтьевичъ)—генералъ отъ кавалеріи (1745 † 1826), родомъ изъ древней баронской фамиліи въ Ганноверѣ; службу началъ 14 лѣтнимъ мальчикомъ въ ганноверской пѣхотѣ и участвовалъ въ послѣдней кампаніи 7-ми лѣтней войны. Въ 1773 г. онъ перешелъ на службу въ Россію, въ то время ведшую войну противъ Турціи, и принятъ съ чиномъ премьеръ-маіора въ вятскій мушкатерскій полкъ; въ 1774 сражался противъ турокъ, состоя въ арміи Румянцова, а въ 1787 назначенъ командиромъ изюмскаго легко-коннаго полка, съ которымъ участвовалъ въ кампаніяхъ 1789 и 1790 гг., и отличился подъ Очаковомъ и при взятіи Бендеръ. Въ 1792 г., во время дѣйствій противъ польскихъ конфедератовъ, Б. командовалъ особымъ летучимъ отрядомъ, участвовалъ въ сраженіи при Мирѣ (19 мая), а затѣмъ, вмѣстѣ съ генераломъ Ферзеномъ, взялъ замокъ Несвижъ; былъ въ дѣлахъ подъ Зельвою, Волковискомъ, и 2 іюля при пораженіи главныхъ силъ конфедератовъ. Въ 1794 Б. разбилъ поляковъ при Солами (за что награжденъ чиномъ генералъ-маіора), а затѣмъ переправившись вплавь черезъ Нѣманъ, произвелъ нечаянное нападеніе на непріятеля, стоявшаго у Олиты и нанесъ ему пораженіе. Въ дѣлахъ, происходившихъ подъ Вильною, взялъ 7 пушекъ, за что награжденъ орденомъ Георгія 3 ст., 1796 г. участвовалъ въ войнѣ съ Персіею и оказалъ особенныя отличія при взятіи Дербента. Въ 1798 произведенъ въ генер.-лейтенанты, а въ 1802—въ генер. отъ кавалеріи. Въ 1805 г. Б. начальствовалъ одною изъ русскихъ армій, двинутыхъ на помощь Австріи, противъ Наполеона, но принять участіе въ военныхъ дѣйствіяхъ не успѣлъ. Въ кампанію 1806, Б., командуя отдѣльнымъ корпусомъ, нанесъ пораженіе французамъ подъ Пултускомъ. Эта побѣда доставила ему орденъ св. Георгія 2 степ. Въ 1807 назначенный главнокомандующимъ, вмѣсто гр. Каменскаго, онъ 26 января въ кровопролитномъ сраженіи при Прейсишъ-Эйлау, сдержалъ напоръ французской арміи, предводимой самимъ Наполеономъ (награда: орд. св. Апост. Андрея Первозваннаго и 12 т. ежегодной пенсіи). Весною того же года онъ разбилъ маршала Нея у Гутштадта; затѣмъ далъ отпоръ Наполеону у Гейльсберга, но самъ былъ разбитъ въ сраженіи подъ Фриддландомъ. Въ началѣ Отечественной войны 1812 г. Б. состоялъ при императорѣ Александрѣ I, потомъ назначенъ начальникомъ главнаго штаба арміи, участвовалъ въ Бородинскомъ сраженіи, руководилъ боемъ при Тарутинѣ, но затѣмъ, по разстроенному здоровью, удалился въ свои помѣстья, награжденный орд. св. Владиміра 1 ст., алмазными знаками орд. св. Андрея Первозваннаго и 200 т. рублей. Въ 1813 г. Б. былъ назначенъ главнокомандующимъ резервною (т. наз. польскою) арміей; 1 октября онъ разбилъ маршала Сенъ-Сира при Донѣ, а 5, 6 и 7 октября принималъ участіе въ битвѣ подъ Лейпцигомъ, доставившей ему графское достоинство. Послѣ этого онъ войсками своей арміи постепенно обложилъ Торгау, Витенбергъ, Магдебургъ и Гамбургъ. По заключеніи Парижскаго мира, награжденъ орденомъ св. Георгія 1 степ., а по возвращеніи въ Россію назначенъ главнокомандующимъ 2 арміей. Въ 1818 г. Б. испросилъ увольненіе отъ должности и затѣмъ, до самой своей смерти проживалъ въ Ганноверѣ (См. «Дѣянія россійскихъ полководцевъ», Спб., 1822).

Беннигсенъ (Руд. фонъ) — извѣстный ганноверскій политическій дѣятель, род. въ 1824 въ Люнебургѣ, изучалъ право въ университетахъ геттингенскомъ и гейдельбергскомъ и потомъ занималъ различныя должности по судебному вѣдомству въ Ганноверѣ. Въ 1855 Б. былъ избранъ депутатомъ во вторую палату, но министръ юстиціи не далъ ему увольнительнаго свидѣтельства. Тогда Б. оставилъ государственную службу, занялся сельскимъ хозяйствомъ и впослѣдствіи посвятилъ себя веденію хозяйства въ своемъ родовомъ имѣніи Беннигсенѣ. На новыхъ выборахъ 1857 онъ былъ избранъ одновременно, значительнымъ большинствомъ, въ Геттингенѣ и Данненбергѣ и, вступивъ въ палату представителемъ отъ Геттингена, сталъ во главѣ немногочисленной оппозиціи. Когда объединительныя стремленія стали усиливаться въ Германіи, онъ въ 1859, вмѣстѣ съ Микелемъ и другими, составилъ заявленіе, въ которомъ указывалось на необходимость общегерманскаго парламента, равно какъ сильной центральной власти. Иниціатива и роль первенствующей державы отводились Пруссіи. Послѣ подписанія этой программы собраніемъ изъ 35 выдающихся либераловъ, происходившимъ 14 іюля 1859 въ Ганноверѣ, состоялось подъ руководствомъ Б., болѣе многочисленное собраніе въ Эйзенахѣ (14 августа), которое поставило главнымъ требованіемъ соединеніе сторонниковъ конституціи и демократовъ въ одну національную партію, а 15 и 16 сентября, для осуществленія этой программы основанъ былъ во Франкфуртѣ Германскій Національный союзъ. Б. былъ избранъ предсѣдателемъ исполнительнаго комитета союза. Занимая это мѣсто, Б. ревностно занялся пропагандою, которая, не смотря на противодѣйствіе, оказанное сначала стремленіямъ національнаго союза со стороны прусскаго правительства, оживила начавшееся въ Германіи движеніе, направленное къ національному объединенію. Кромѣ того, Б. продолжалъ, не смотря на всѣ нападки, дѣйствовать на своей родинѣ, въ качествѣ депутата, и участвовалъ въ комиссіи изъ духовныхъ и свѣтскихъ лицъ, которая стремилась къ введенію пресвитеріанскаго и синодальнаго устройства и которой удалось созвать 22 апрѣля 1863 въ Целле большое церковное собраніе. Это церковное движеніе, давшее внѣшній толчекъ паденію ми-

нистерства Борріеса, уже потрясеннаго въ политическомъ отношеніи, закончилось тѣмъ, что предварительнымъ соборомъ постановлено было ввести сунодальное и пресвитеріанское устройство лютеранской церкви въ Ганноверѣ, причемъ Б., въ качествѣ сунодальнаго члена отъ княжества Оснабрюка, имѣлъ существенное вліяніе на это рѣшеніе. Въ 1862—66, будучи вождемъ большинства палаты противъ двухъ послѣдующихъ министерствъ, державшихся умѣреннаго направленія во внутреннихъ дѣлахъ, но въ политикѣ проводившихъ великогерманскую идею, Б. предъ началомъ войны 1866 тщетно пытался со своими политическими друзьями сохранить за Ганноверомъ нейтральное положеніе. Послѣ присоединенія Ганновера къ Пруссіи, еще въ теченіе 1866 г., образовалась въ Ганноверѣ, подъ предводительствомъ Б., національ-либеральная партія, поставившая себѣ задачею превращеніе Германіи въ союзное государство. Избранный 19 ганноверскимъ избирательнымъ округомъ въ члены сѣверогерманскаго рейхстага и прусской палаты депутатовъ, Б., въ качествѣ вице-президента этихъ учрежденій и одного изъ вождей національ-либеральной партіи, принималъ живое участіе въ парламентской дѣятельности. Во время войны между Германіей и Франціей Б. неоднократно ѣздилъ въ Южную Германію, чтобы, по порученію своихъ политическихъ друзей, придти къ соглашенію съ южногерманскими либералами о томъ положеніи, которое слѣдуетъ занять относительно вопроса о германской конституціи. Въ декабрѣ 1870 онъ, вмѣстѣ съ нѣкоторыми другими политическими вождями, былъ призываемъ въ германскую главную квартиру въ Версали для участія съ представителями Южной Германіи въ совѣщаніяхъ о договорахъ между южногерманскими правительствами и сѣверогерманскимъ союзомъ. Съ 1871 г. онъ былъ постояннымъ представителемъ избирательнаго округа Оттерндорфъ-Нейгаузъ въ германскомъ рейхстагѣ и въ прусской палатѣ депутатовъ, президентомъ которой онъ состоялъ съ 1873 по 1879. Въ концѣ 1877 между Б. и Бисмаркомъ происходили въ Варцинѣ личные переговоры о вступленіи перваго изъ нихъ въ прусское министерство, которые продолжались и весною 1878, но не привели къ соглашенію потому, что Б. не только представилъ серьезныя возраженія противъ нѣкоторыхъ финансовыхъ проектовъ имперскаго канцлера (особенно противъ табачной монополіи), но поставилъ условіемъ, чтобы вмѣстѣ съ нимъ вступили въ министерство и многіе другіе члены либеральной партіи. Отказъ въ этомъ требованіи вызвалъ нѣкоторую натянутость въ отношеніяхъ между Б. и Бисмаркомъ, которая еще усилилась вслѣдствіе успѣшной оппозиціи вождя національ-либераловъ первому проекту закона о соціалистахъ. Вслѣдствіе этого разногласія онъ въ 1883 сложилъ свои депутатскія полномочія и лишь на выборахъ 1887, послѣ распущенія рейхстага вслѣдствіе отклоненія законопроекта о септенатѣ, Б. былъ вновь избранъ въ своемъ прежнемъ ганнов. округѣ и вмѣстѣ съ Микелемъ сдѣлался опять вождемъ національ-либераловъ. Въ августѣ 1888 Б. былъ назначенъ обер-президентомъ ганноверской провинціи.

Беннингтонъ (Bennigton) — главн. городъ графства въ сѣвероамерикан. штатѣ Вермонтѣ, имѣетъ значительныя фарфоровыя фабрики и 6333 ж. Здѣсь 16 авг. 1777 американскій генералъ Старкъ, начальствуя нью-гемпширскими милиціонерами, разбилъ англичанъ подъ начальствомъ генерала Бургоина и полковника Баума.

Беннишъ или Беншъ (Bennisch)—городъ въ австрійской Силезіи въ фрейдентальскомъ округѣ, съ 4200 жит. (1880), занимающихся городскими ремеслами и земледѣліемъ. Въ прежнее время въ окрестностяхъ этого города добывалось серебро, а теперь здѣсь процвѣтаетъ хлопчатобумажная и льняная промышленность.

Бенно (святой Benno)—десятый епископъ мейссенскій, сынъ графа Вернера фонъ Вальденберга, род. въ 1010, получилъ ученое образованіе, въ 1028 постригся въ монахи, въ 1066 возведенъ Генрихомъ IV въ санъ епископа мейссенскаго. Вслѣдствіе тайнаго участія, въ заговорѣ саксонцевъ, Б. въ 1075 былъ дважды заключенъ Генрихомъ IV въ тюрьму и лишенъ званія епископа. Только послѣ изъявленія имъ полной покорности, ему былъ возвращенъ этотъ санъ и съ тѣхъ поръ, держась въ сторонѣ отъ свѣтскихъ интригъ и слѣдуя принципамъ Григорія VII, Б. ревностно занялся улучшеніемъ быта духовенства, обращеніемъ въ христіанство вендовъ и введеніемъ усовершенствованнаго хозяйства въ мейссенскомъ округѣ. Онъ † въ 1107, а въ 1523 г. былъ причисленъ Адріаномъ VI къ лику святыхъ. Противъ этого Лютеръ написалъ сочиненіе «Wider den neuen Abgott und alten Teufel, der zu Meissen soll erhoben werden». Останки Б. были въ 1576 привезены въ Мюнхенъ и онъ былъ признанъ патрономъ города и всей страны; часть этихъ останковъ подарена Карломъ VII католической общинѣ въ Дрезденѣ. Ср. Эмзера (Emser) полное описаніе всякихъ чудесъ «Vita Bennonis» (Лейпц., 1512) и Зейфарта критическое сочиненіе (Seyfart) «Ossilegium S. Bennonis» (Мюнхенъ, 1765).

Беннониты въ Варшавѣ, первоначально составляли нѣмецкое братство, которое основало школу, больницу и пріютъ для бѣдныхъ иностранцевъ; братство это возникло въ 1623 г., а въ концѣ XVII в. оно уже выстроило католическую церковь св. Бенно, которую передало іезуитамъ. Послѣ упраздненія іезуитскаго ордена, церковь въ 1787 г. была отдана монахамъ редемптористамъ, которые приняли тоже названіе беннонитовъ. Они возстановили противъ себя мѣстное высшее общество, недовольное тѣмъ, что беннониты говорили проповѣди на улицахъ, привлекали къ себѣ народъ и постригали въ орденъ слишкомъ молодыхъ юношей. Когда прусскія войска заняли Варшаву, дѣятельность Б-овъ была нѣсколько ограничена; когда же пришли французы, Б., подъ предлогомъ, что они дѣйствуютъ противъ французовъ и господствовавшей тогда въ Польшѣ партіи, были высланы изъ Варшавы въ Кюстринъ, а монастырь ихъ былъ закрытъ.

Бенони (Іосифъ)—современный чешскій писатель, род. 1823 г. въ Хрудимѣ. Онъ помѣщалъ много собственныхъ и переводныхъ стихотвореній въ повременныхъ изданіяхъ: Гавлички: «Včela» и Цаппа «Poutnik». За поэму «Pozdrav lidstvu» въ 1860 г. ему присуждена была первая премія Фингергута. Въ 1885 г. онъ издавалъ двухнедѣльный журналъ: «Posel z vychodnich Čech».

Бенратъ (Benrath)—деревня въ прусской Рейнской провинціи, въ дюссельдорфскомъ округѣ, лежитъ недалеко отъ Рейна, въ 10 км. выше Дюссельдорфа, на Кёльнъ-Минденской желѣзной дорогѣ, и имѣетъ 2883 ж. Прекрасный замокъ, построенный курфюрстомъ Карломъ Теодоромъ въ 1756—60 по плану архитектора Пигажа, былъ резиденціей наслѣднаго принца Леопольда Гогенцоллернскаго, кандидата на испанскій престолъ (1870).

Бенсбергъ (Bensberg) — деревня съ 1690 жителей въ мюльгеймскомъ участкѣ кёльнскаго округа, при желѣзной дорогѣ, лежитъ въ прекрасной мѣстности на окраинѣ гористой страны, не далеко отъ Кёнигсфорста. Въ здѣшнемъ дворцѣ, построенномъ въ 1710 г. курфюрстомъ Іоганномъ Вильгельмомъ Пфальцскимъ въ тосканскомъ стилѣ, съ 1840 помѣщается кадетскій корпусъ. Бельведеръ дворца представляетъ великолѣпный видъ на далекія окрестности. Въ 1855 г. императоръ австрійскій приказалъ соорудить у подошвы дворцовой горы готическую колонну въ честь австрійцевъ, павшихъ въ битвѣ при Жемаппѣ и умершихъ въ здѣшнемъ дворцѣ, обращенномъ тогда въ лазаретъ. Недалеко отсюда находится много большихъ свинцовыхъ рудниковъ, изъ которыхъ рудникъ Людерихъ, по преданіямъ, разрабатывался еще во времена язычества.

Бенсгеймъ (Bensheim) — окружный городъ въ гессенской провинціи Штакенбургѣ при желѣзной дорогѣ. Въ Б. четыре католическія и одна протестантская церковь, гимназія, католическая учительская семинарія, институтъ глухонѣмыхъ, кожевенные заводы, табачная и бумажная фабрика. Жителей 6091 (1885); они занимаются полеводствомъ, виноделіемъ и табачными издѣліями.

Бенсерадъ (Исаакъ де Benserade)—любимый французскій стихотворецъ при дворѣ Людовика XIV, род. въ 1612 г. въ Нормандіи, пріѣхалъ еще въ ранней молодости въ Парижъ и пріобрѣлъ извѣстность своими написанными напыщеннымъ слогомъ стихотвореніями, по большей части эротическаго содержанія, и отчасти дидактическими рондо и баснями, которыя онъ сочинялъ въ болѣе зрѣломъ возрастѣ, а также своими драматическими произведеніями. Въ 1674 онъ былъ выбранъ въ члены академіи; умеръ въ 1691 г. Избранныя его стихотворенія были напечатаны въ Парижѣ въ 1697 г. и въ 1875 г.

Benth.—у ботаниковъ сокращеніе имени Жоржъ Бентамъ.

Бентамъ (Джоржъ Bentham)—англійскій ботаникъ, род. въ 1800 г. въ Слотѣ, близъ Плимута, изучалъ въ Лондонѣ право, но вскорѣ оставилъ юридическое поприще и посвятилъ себя исключительно занятію ботаникой. Въ 1830 г. онъ былъ секретаремъ общества садоводства и впослѣдствіи президентомъ лондонскаго «Linnean Society». Б., въ интересахъ своей науки, объѣздилъ почти всю Европу. Его замѣчательнѣйшія сочиненія: «Labiatarum genera et species» (Лонд., 1832—36); «Handbook of the British Flora» (1858 и 1865), «Flora Hongkongensis» (1861), «Flora Australiensis» (въ сотрудничествѣ съ Ферд. Мюллеромъ, 1863—70) и «Genera plantarum ad exemplaria imprimis in herbariis Kewensibus servata definita» (въ сотруднич. съ Гукеромъ, 3 т., 1862—83). Кромѣ того, обработалъ для «Flora brasiliensis»—семейство Papilionaceae, а для декандолевскаго «Prodromus»—семейство: Polemoniaceae, Scrofulariaceae, Labiatae и Stockhusiaceae. Умеръ въ Лондонѣ, въ 1884 г.

Бентамъ (Іеремія Bentham)—знаменитый англ. публицистъ и философъ, род. 15 февр. 1748 г. въ Лондонѣ и съ самаго дѣтства обнаруживалъ рѣдкія дарованія: трехлѣтній Б. интересовался историческими сочиненіями, 8 лѣтъ писалъ уже латинскіе стихи, а 10—письма на греческ. языкѣ; 13-лѣтнимъ мальчикомъ Б. занесенъ былъ въ списки королевской коллегіи въ Оксфордѣ, гдѣ, главнымъ образомъ, посвятилъ себя изученію логики Сандерсона. Въ 1763 г. поступилъ въ линкольнскій интернатъ и къ 20-лѣтнему возрасту былъ уже magister artium и барристеръ (адвокатъ). Отецъ и дѣдъ его тоже были адвокатами и, въ качествѣ старшаго сына въ семьѣ, Іеремія Б. предназначался къ той же карьерѣ. Но юридическая профессія въ той формѣ, какъ она сложилась въ Англіи, внушала ему неодолимое отвращеніе: эта масса перепутанныхъ, противорѣчащихъ законовъ, необходимость оказывать уваженіе къ формамъ, совершенно утратившимъ свой смыслъ, необходимость лицемѣрія и уловокъ даже при защитѣ праваго дѣла—все это слишкомъ шло въ разрѣзъ съ его характеромъ и свойствами его ума. Право было для него интересно не практическою стороною своею, а философскою. Революціонное движеніе во Франціи окончательно заставило его предпочесть научныя изысканія о счастьѣ человѣчества, а независимое состояніе, которое онъ получилъ по смерти отца (1792), доставило ему полную возможность спокойно предаться своимъ занятіямъ въ тиши кабинета. Онъ поселился въ совершенномъ уединеніи и неутомимо работалъ до самаго конца своей долгой жизни. На литературное поприще онъ выступилъ въ 1776 году съ анонимно изданнымъ: «Fragment on Gouverment» (Отрывокъ объ управленіи), въ которомъ подвергался ѣдкой критикѣ недавно появившійся передъ тѣмъ (1770) знаменитый трудъ Блекстона съ его «счастливой конституціей» Англіи. Сочиненіе это произвело сильное впечатлѣніе въ англ. обществѣ и долгое время приписывалось разнымъ знаменитымъ юристамъ и публицистамъ; когда же раскрылось имя автора, то оно доставило Б. доступъ въ высшіе слои аристократіи, и кругъ наблюденій молодого мыслителя такимъ образомъ расширился. Чтобы дать своимъ воззрѣніямъ болѣе прочное основаніе, Б. стремился къ непосредственному изученію различныхъ народовъ и странъ. Еще до Франц.

революціи онъ совершилъ 3 путешествія на континентъ. Самое значительное изъ нихъ относится къ 1784 г., когда онъ черезъ Францію, Геную и Флоренцію отправился на Востокъ въ Смирну и Константинополь, а оттуда въ Россію. Цѣлью его поѣздки въ Россію было посѣщеніе брата—Самуила Б., который въ 1774 году вызванъ былъ Потемкинымъ въ качествѣ корабельнаго строителя и техника для насажденія разнаго рода производствъ въ Бѣлоруссіи (умеръ въ чинѣ генерала русск. службы въ 1831 г.). Въ половинѣ января 1786 г. Іеремія Б. проѣздомъ былъ въ Кременчугѣ, гдѣ обѣдалъ у губернатора, причемъ былъ пораженъ неопрятностью обывателей и страстью ихъ къ картежной игрѣ. Вскорѣ онъ прибылъ въ Кричевъ, мѣстечко на Ю. отъ Мстиславля, въ Могилевской провинціи; въ окрестностяхъ Кричева расположено было образцовое имѣніе Потемкина, которымъ управлялъ Самуилъ Б., и которое назначеніемъ своимъ имѣло пересадить британскую цивилизацію въ Бѣлоруссію. Почти все время пребыванія у брата Іеремія провелъ въ этомъ имѣніи и здѣсь написалъ свои знаменитыя письма о лихвѣ и работалъ надъ «Паноптикономъ», для котораго онъ воспользовался мыслью своего брата Самуила. Дѣло въ томъ, что Самуилъ, исполняя въ Кричевѣ планы Потемкина—ввести въ Россіи различныя мануфактурныя производства и ремесла, придумалъ выстроить особенное зданіе, вродѣ фабричной или ремесленной фаланстеры. Дѣло это не состоялось, но Б. примѣнилъ мысль брата къ своей тюремной системѣ. Въ Кричевѣ онъ прожилъ до октября или ноября 1787 г. и черезъ Польшу, Пруссію и Голландію возвратился въ Лондонъ. Еще нѣсколько разъ Б. путешествовалъ по континенту: въ 1802 г. послѣ Аміенскаго мира, когда онъ въ Парижѣ избранъ былъ членомъ института нравственныхъ и политическихъ наукъ, а затѣмъ въ 1825 году.

Жизнь Б.—это его сочиненія. Обозрѣніе его трудовъ есть вмѣстѣ съ тѣмъ и изложеніе его стремленій, надеждъ и разочарованій. Въ его сочиненіяхъ отразились всѣ свойства этого великаго ума и характера. Его глубокій и тонкій анализъ стремится къ разложенію мыслей и фактовъ на ихъ составные элементы, а въ оцѣнкѣ этихъ элементовъ обнаруживается вся проницательность Б. и его знаніе человѣческаго духа. Въ своемъ анализѣ онъ заходитъ иногда слишкомъ далеко, разлагаетъ и расщепляетъ тамъ, гдѣ это ужъ не можетъ дать результатовъ, но зато можно быть увѣреннымъ, что ничто отъ него не ускользнуло. Не такъ силенъ онъ въ синтезѣ. Въ его системѣ нерѣдко замѣчается отсутствіе законченности, да онъ къ ней и не стремился. Большая часть его сочиненій состоитъ изъ разрозненныхъ отрывковъ, но тѣмъ болѣе замѣчательно единство основной мысли и неуклонная послѣдовательность въ ея проведеніи. Къ этимъ качествамъ присоединяется то неподдѣльное человѣколюбіе, которымъ дышатъ его сочиненія. Всю свою многостороннюю дѣятельность и неутомимую энергію онъ посвятилъ служенію идеѣ, что истинная цѣль законодательства заключается въ пользѣ и счастьѣ человѣчества. Во имя ея онъ преслѣдовалъ всякое зло, которое онъ находилъ въ правѣ. Свои взгляды высказывалъ съ необыкновеннымъ мужествомъ и прямотою: независимость, искренность и правдивость принадлежатъ къ основнымъ свойствамъ его характера. Б. много упрекали въ тщеславіи и самомнѣніи, но въ значительной степени пороки эти проистекали изъ чистаго источника. Глубокое убѣжденіе въ справедливости своихъ взглядовъ вызывало въ немъ пренебреженіе къ взглядамъ другихъ мыслителей, а искренняя любовь къ человѣчеству и ревностное стремленіе служить ему дѣлали его нетерпимымъ; но онъ никогда не уклонялся отъ критики и возраженій, напротивъ, всѣми силами вызывалъ ихъ. Къ числу особенностей Б. принадлежитъ то, что при всей систематичности своихъ воззрѣній, онъ никогда почти не обрабатывалъ своихъ сочиненій. И это къ лучшему: блестящій мыслитель, глубокій знатокъ изгибовъ человѣческаго духа, съ математическимъ складомъ ума и геометрической правильностью мысли, онъ не владѣлъ даромъ литературнаго изложенія, да и не особенно заботился объ этомъ. Не только содержаніе его изслѣдованія, всегда строго методическое, доходящее обыкновенно отъ общей темы до всѣхъ ея подробностей однимъ путемъ анализа, но и самая внѣшняя форма, выборъ словъ, нерѣдко вновь составленныхъ для нужной ему терминологіи, постройка фразы, отражающая въ себѣ математическую постройку мысли, и вслѣдствіе того нерѣдко очень сложная, — потому что въ объемѣ одного періода авторъ всегда старается совмѣстить и всѣ объяснительныя подробности мысли, — все это часто дѣлаетъ чтеніе Б. довольно труднымъ для обыкновеннаго читателя. Поэтому истиннымъ счастьемъ для Б. было знакомство его съ Дюмономъ (съ 1788 г.), въ лицѣ котораго онъ нашелъ неоцѣнимаго редактора и издателя. Ревностный приверженецъ идей Б., связанный съ нимъ личной дружбой, самъ несомнѣнно умный и талантливый писатель, Дюмонъ оказалъ великую услугу и самому Б. и европейской литературѣ, въ которой, благодаря Дюмону, сочиненія Б. пріобрѣли популярность, какой трудно было бы достигнуть ихъ подлинному тексту. Въ своихъ франц. переводахъ и передѣлкахъ Дюмонъ придавалъ привлекательность сухому изложенію Б., сообщалъ ему легкую, общедоступную форму, сокращалъ все то, что казалось ему болѣе важнымъ для методическаго развитія мысли, чѣмъ нужнымъ для непосредственнаго дѣйствія на умы. На англійск. языкѣ нѣкоторыя сочиненія Б. были обработаны Боурингомъ, его посмертнымъ издателемъ.

Всѣ сочиненія Б. могутъ быть раздѣлены на два разряда. Въ первый разрядъ входятъ его теоретическіе, болѣе или менѣе систематическіе труды, во второй—тѣ многочисленныя сочиненія Б., которыя примыкаютъ къ опредѣленнымъ событіямъ и къ стремленіямъ его дать своимъ взглядамъ практическое осуществленіе въ различныхъ странахъ. Свои общія воззрѣнія на вопросы нравственности и законодательства Б. впервые изложилъ въ сочиненіи

«Introduction to the principles of morals and legislation» (Введеніе въ основаніе нравственности и законодательства), которое было уже напечатано въ 1780 г., но явные недостатки формы, указанные друзьями и признанные самимъ авторомъ, побудили Б. пріостановить выходъ въ свѣтъ этого трактата. Онъ появился только въ 1789 г. въ обработкѣ Дюмона подъ заглавіемъ: «Principes de législation» (Пар.; нѣмецкій переводъ, Кельнъ, 1833). Детальное развитіе изложенныхъ здѣсь началъ заключается въ «Deontology on the Science of Morality» [2 т., Лонд., 1834; франц. переводъ Лароша 2 т., Пар., 1834; испан. перев. Перетца, 2 т., Пар., 1839; нѣм. перев. 2 т., Лейпц., 1834;—Деонтологія, т. е. ученіе объ обязанностяхъ], обработанной Боурингомъ. Приложеніе основныхъ началъ Б. къ законодательству и политикѣ находимъ въ «Traités de législation civile et pénal» (Пар., 1802, новое изд. Лонд., 1858; англ. перев. Hildreth'a 2 изд., Лонд., 1871), обработанныхъ Дюмономъ и въ изданныхъ самимъ Б.: «Codification proposal to all nations» (Лонд., 1822) и «Constitutional Code for the use of all nations», первый томъ котораго появился въ 1830 г. Б. былъ убѣжденъ въ несостоятельности метафизическихъ представленій о правѣ, положенныхъ въ основу ученій естественнаго права, и пущенныхъ въ ходъ декларацій о правахъ человѣка и гражданина. Онъ рѣшился построить философію права путемъ опытнымъ, и въ своихъ стремленіяхъ отыскать верховный принципъ, которымъ законодатель долженъ руководствоваться въ своихъ опредѣленіяхъ, шелъ по пути, указанному Бэкономъ. Верховнымъ принципомъ человѣческой жизни Б. ставитъ начало пользы, которое конечное свое основаніе имѣетъ въ врожденныхъ человѣку чувствахъ удовольствія и страданія; къ первому человѣкъ стремится, второго избѣгаетъ. Являясь главнымъ творцемъ утилитаризма (см. это сл.), какъ философской системы, Б. высоко ставитъ француз. писателей XVIII ст., которые въ своихъ сочиненіяхъ проводили это начало пользы, особенно Гельвеція, котораго Б. признаетъ первымъ моралистомъ, постигшимъ настоящее значеніе этого начала. Начало пользы Б. кладетъ въ основаніе всей своей системы, какъ такой принципъ, который уравновѣшиваетъ самые разнообразные интересы и служитъ сильнѣйшимъ стимуломъ самосохраненія на всѣхъ ступеняхъ общественной жизни (начиная съ отвлеченныхъ стремленій аскета до часто-практическихъ цѣлей); это же начало онъ считаетъ лучшимъ мѣриломъ человѣческихъ побужденій. Въ примѣненіи къ дѣйствительности онъ требуетъ изученія всѣхъ условій борьбы человѣка въ обществѣ, чтобы отсюда заключать уже о настоящихъ мотивахъ его дѣятельности. Онъ даетъ возможно полную систему самыхъ мотивовъ, по которымъ возможно то или другое направленіе человѣческой воли. Тутъ уже нѣтъ рѣчи ни о врожденныхъ идеяхъ, ни о роковой судьбѣ, а вездѣ видно стремленіе Б. къ научному изслѣдованію психологическихъ, физіологическихъ и экономическихъ причинъ, приводящихъ человѣка къ извѣстному результату. *При такой* постановкѣ вопроса, только *извѣстная часть дурныхъ послѣдствій* можетъ ложиться на человѣка, другая часть ихъ должна пасть на общество, на окружающія обстоятельства. А выходя изъ такой точки зрѣнія, законодательство должно заботиться болѣе о предупрежденіи преступленій, нежели о каранія ихъ; оно должно болѣе исправлять, нежели уничтожать. Съ другой стороны законодательство должно употребить всѣ средства, чтобы создать наилучшія условія для возможнаго счастія общества. Возможно большая сумма счастія для возможно большаго числа людей—такова конечная цѣль государства, по ученію Б., такъ оригинально названному имъ теоріей максимаціи (maximum). Къ достиженію этой именно цѣли должны стремиться три великія отрасли государственной жизни: 1) законодательство гражданское, которое регулируетъ распредѣленіе средствъ къ счастію, 2) законодательство уголовное, которое удерживаетъ людей отъ дѣяній, могущихъ вызвать у третьихъ лицъ страданія и удерживаетъ именно путемъ причиненія еще большаго страданія самому преступнику и 3) конституція (основные государственные законы), которая имѣетъ своей задачей организацію всѣхъ учрежденій и обезпеченіе ихъ правильнаго образа дѣйствія. По всѣмъ этимъ тремъ отраслямъ государственной жизни Б. проводитъ свой основной принципъ пользы, въ общихъ чертахъ для законодательства гражданскаго, съ большими подробностями и необычайнымъ остроуміемъ въ области законодательства уголовнаго, для котораго онъ не только разъяснилъ конечное основаніе наказанія съ своей точки зрѣнія, но съ этой же точки зрѣнія разработалъ цѣльную систему преступленій и отдѣльныхъ видовъ наказанія и установилъ правильное отношеніе ихъ другъ къ другу; то же начало пользы Б. съ большими подробностями и блестящей обработкой деталей проводитъ и въ своемъ ученіи о конституціи, въ которомъ онъ выступаетъ поборникомъ представительной демократіи, какъ наиболѣе совершенной формы государственнаго устройства. Для ознакомленія съ общими воззрѣніями Б. необходимо и изученіе монографій его: О лучшемъ составленіи и обработкѣ законовъ, О тактикѣ совѣщательныхъ учрежденій, О политикѣ наградъ въ государствѣ (изд. Дюмономъ «Théorie des peines et de récompenses», 2 т., Пар., 1812), но особенное значеніе имѣетъ его монографія о судебныхъ доказательствахъ—это несомнѣнно лучшее сочиненіе Б., надъ которымъ онъ работалъ съ 1802 по 1812 гг. Обнародовано оно было въ 1827 г. подъ заглавіемъ: «Rationale of judicial evidence specially applied to english practice» (5 т., Лонд.). Во франц. обработкѣ Дюмона, которая вышла раньше подъ заглавіемъ: «Traité des preuves judiciaires» (Пар., 1823), все, касавшееся англ. практики и составлявшее большую половину всего сочиненія, было выброшено. Хотя изслѣдованіе имѣетъ своимъ предметомъ вопросы спеціальные, но въ этомъ именно и заключается особенность англ. публицистовъ, что главнымъ образомъ обращая вниманіе на положительное право, они въ то же время по поводу вопросовъ спеціальнѣйшихъ затрагиваютъ основныя проблемы права и политики. А ученіе о судебныхъ доказатель-

ствахъ является въ этомъ отношеніи особенно удобнымъ. Дѣйствительно, къ чему законъ и право, когда неправильная постановка ученія о доказательствахъ мѣшаетъ ихъ осуществленію! Въ ученіи о доказательствахъ находятъ себѣ обезпеченіе имущественныя отношенія гражданъ, здѣсь же гарантія неприкосновенности и свободы личности. Съ точки зрѣнія законодательной особеннаго вниманія заслуживаетъ въ этомъ сочиненіи Б. 4-я книга (Of pre-appointed evidence), которая трактуетъ объ обезпеченіи доказательствъ при самомъ совершеніи сдѣлки.

Сочиненія Б. доставили ему обширную извѣстность какъ въ Англіи, такъ и на континентѣ. Вначалѣ нынѣшняго столѣтія онъ считался какъ бы оракуломъ, къ которому обращались и самодержавные монархи и республиканскія правительства, прося его совѣтовъ и внося его теоріи въ свои законодательныя работы. Глубоко убѣжденный, что лишь его система можетъ водворить всеобщее благоденствіе на землѣ, и горя страстнымъ желаніемъ служить человѣчеству, онъ и самъ обращался ко всѣмъ народамъ, предлагая имъ свои услуги для ихъ законодательныхъ работъ. Особенное значеніе имѣли его теоріи для собственнаго его отечества, гдѣ рутинная привязанность къ старинѣ слишкомъ часто преобладаетъ надъ потребностью улучшеній, и гдѣ завѣщанныя исторіей формы нерѣдко прикрывали вѣками укоренившіяся злоупотребленія. Б. будилъ въ своемъ родномъ обществѣ сознаніе, что не одни только прецеденты могутъ служить критеріемъ въ общественныхъ дѣлахъ. Воззрѣнія Б., отрѣшенныя отъ всякихъ историческихъ основъ, всего менѣе могли найти себѣ примѣненіе къ англ. быту, хотя и выросли на англійской чисто-практической почвѣ. Поэтому Б., какъ пророкъ, менѣе всего признавался въ своемъ отечествѣ. Всякій разъ, когда въ Англіи ставились на очередь какія нибудь общія реформы, Б. выступалъ съ проектами, въ которыхъ проводилъ свои идеи; всякій разъ эти проекты возбуждали большіе толки и въ обществѣ, и въ парламентѣ и... отвергались. Не были приняты ни его проектъ избирательной реформы («Bentham's radical reform bill», Лонд., 1819), ни его предложенія относительно шотландскихъ судовъ, ни его воззрѣнія на суды справедливости (equity courts). Одинъ разъ и по важному вопросу идеи Б. были близки къ осуществленію. Съ отпаденіемъ Америки, для Англіи явился весьма серьезный вопросъ о необходимости замѣны ссылки другимъ наказаніемъ, такъ какъ ссылать преступниковъ стало некуда. Б. выступилъ съ своимъ проектомъ: «Паноптикона» («Panopticon, or the inspection house», 3 т., Лонд., 1791), въ которомъ онъ, разсмотрѣвъ системы ссылки и плавучихъ тюремъ и признавъ обѣ эти системы неудовлетворительными, предложилъ взамѣнъ ихъ свой паноптиконъ, построенный на началахъ обязательной работы арестантскихъ артелей, пользующихся извѣстной степенью самоуправленія, но подъ строгимъ, хотя и невидимымъ надзоромъ тюремной администраціи. Б. до такой степени былъ убѣжденъ въ благотворности своей системы, что, предлагая ее правительству, изъявлялъ согласіе быть поручителемъ своихъ узниковъ по освобожденіи ихъ. Биллемъ 1794 года принятъ предложенный Б. контрактъ и на постройку паноптикона отпущены значительныя суммы. Онъ заложенъ былъ на томъ мѣстѣ, гдѣ нынѣ стоитъ тюрьма Мильбанкъ. Но въ концѣ концовъ система Б. была отвергнута, преимущество было отдано системѣ пенитенціаріевъ, творцомъ которой былъ Говардъ, и Мильбанкъ былъ законченъ по этой послѣдней системѣ. При всѣхъ неудачахъ Б. вліяніе его было громадно, и онъ сталъ главою англ. радикализма, хотя никогда не игралъ непосредственной политической роли. Основанное имъ въ 1823 г. «Вестминстерское Обозрѣніе» («Westminster-Review») шло во главѣ общественнаго мнѣнія. Не одно только право, но всѣ вопросы общественной жизни подвергались обсужденію Б. Предметомъ его изученія были и вопросы экономическіе, финансовые, вопросы школы и церкви. Въ англ. церкви Б. нападалъ на замѣну Библіи катехизисомъ («Church of Englandism examined», Лонд., 1818). Вліяніе Б. усилилось по обнародованіи его трактата о судебныхъ доказательствахъ. Отдѣльные недостатки англ. права, указанные въ этомъ трудѣ, были устранены реформами Пиля.

Франція со своими необычайными событіями давно привлекла къ себѣ вниманіе Б. Въ своей первой значительной работѣ по поводу франц. событій: «Essay on political tactics» (1791, обработано Дюмономъ по рукописямъ Бентама: «Essai sur la tactique des assemblées législatives», 2 тома, Женева, 1815; нѣм. пер., Эрлангенъ, 1817), онъ подвергъ обстоятельному обсужденію вопросъ объ организаціи и дѣлопроизводствѣ законодательныхъ собраній. Стремленіе Франціи къ измѣненію своей юрисдикціи вызвало его: «Draught of a cod for the organization of the judicial establishment of France» (1792), которое первоначально появилось въ журналѣ Мирабо: «Courrier de Provence». Благодаря оппозиціи Сіейса, предложенія Б. были отвергнуты. И это понятно. Во Франціи, гдѣ юридическое образованіе стояло высоко, гдѣ носителями національныхъ идей являлись юристы, не могли имѣть успѣха предложенія, которыя въ основаніи своемъ имѣли одно только умозрѣніе. Впрочемъ, труды Б. были Франціей оцѣнены. Декретомъ 26 авг. 1792 г. національное собраніе дало ему право франц. гражданства вмѣстѣ съ нѣсколькими другими замѣчательными современниками (Вашингтонъ, Песталоцци, Костюшко и др.).

Одно время Россія возбуждала въ Б. сильныя надежды на осуществленіе его идей. Вступленіе на престолъ Александра I открыло собою какъ бы новую эру для Россіи. Самъ императоръ и его ближайшіе друзья и совѣтники, В. П. Кочубей, Новосильцевъ, П. А. Строгановъ, кн. Адамъ Чарторыжскій, стали во главѣ броженія, вѣрнѣе были главными двигателями этого броженія. Преобразователи стремились поднять уровень русск. учрежденій и образованности до тѣхъ образцовъ, какіе представлялись имъ въ Европѣ. Между прочимъ, одною изъ главныхъ заботъ правительства было составле-

ніе кодекса гражданскихъ и уголовныхъ законовъ. Къ содѣйствію въ этомъ важномъ дѣлѣ императоръ находилъ нужнымъ пригласить иностранныхъ юристовъ. Въ 1802 г. Чарторыжскій, по его приказанію, составилъ проектъ письма къ иностраннымъ юристамъ, но совѣтники Александра убѣдились, что пока трудно было приступить къ составленію окончательнаго кодекса, такъ какъ предполагались большія перемѣны во всемъ, касающемся гражданскаго права. Чарторыжскій полагалъ, что сначала «слѣдуетъ ограничиться собраніемъ всѣхъ существующихъ у насъ законовъ», для чего необходимо было образовать особую «коммиссію составленія законовъ». Императоръ, повидимому, согласился, но тѣмъ не менѣе считалъ нужнымъ обратиться за совѣтомъ къ знаменитѣйшимъ европейскимъ юристамъ. Отъ нихъ хотѣли собственно получить теоретическую программу, указанія о методѣ труда и конспектъ для распредѣленія матеріала. Въ это-то именно время (1802) вышло первое значительное собраніе сочиненій Б. во франц. обработкѣ Дюмона. Это изданіе впервые познакомило европейскую публику съ идеями англійскаго публициста; черезъ него-же познакомилась съ Б. и образованная часть русск. общества, въ которой идеи его имѣли самый рѣшительный успѣхъ. Онѣ нашли себѣ почитателей среди наиболѣе вліятельныхъ людей того времени: Кочубей, гр. А. Салтыковъ, Чарторыжскій, Сперанскій принадлежали къ ихъ числу, но самымъ ревностнымъ изъ нихъ былъ извѣстный адмиралъ Н. С. Мордвиновъ. Нѣкоторые изъ нихъ лично познакомились съ Б. и состояли съ нимъ въ перепискѣ. Для большаго распространенія идей Б. въ Россіи, Дюмонъ уже въ 1802 г. отправился въ Петербургъ, гдѣ встрѣтилъ самый благосклонный пріемъ въ высшемъ обществѣ. Подъ его непосредственнымъ руководствомъ, а отчасти подъ наблюденіемъ самаго Б., сочиненія англ. публициста переводились на русск. языкъ. Первоначально отдѣльныя сочиненія Б. появились въ 1804 г. въ «С.-Петербургскомъ Журналѣ», оффиціальномъ изданіи министерства внутреннихъ дѣлъ. Здѣсь были напечатаны статьи Б. о распространеніи познанія законовъ, о пользѣ просвѣщенія, о безопасности и др. Только передъ статьей о безусловной свободѣ слова издатели помѣстили оговорку, смягчающую мнѣнія автора. Въ слѣдующемъ же 1805 г. вышелъ на русск. языкѣ первый томъ сочиненій Б., изданныхъ по Высочайшему повелѣнію. Изданіе это носитъ слѣдующее заглавіе: «Разсужденіе о гражданскомъ и уголовномъ законоположеніи. Съ предварительнымъ изложеніемъ началъ законоположенія и всеобщаго начертанія полной Книги Законовъ и съ присовокупленіемъ опыта о вліяніи времени и мѣста относительно Законовъ. Соч. англійскаго юрисконсульта Іеремія Бентама. Изданное въ свѣтъ на франц. языкѣ Степ. Дюмономъ, по рукописямъ, отъ автора ему доставленнымъ. Переведенное Михайломъ Михайловымъ, съ прибавленіемъ дополненій отъ г-на Дюмона сообщенныхъ» (томъ I. По высочайшему повелѣнію, Спб., 1805; II-й т., Спб., 1806; III-й т., Спб., 1811). Составъ изданія тотъ же, что и въ Дюмоновыхъ: «Traités de législation civile et penal». Но русское изданіе отличается отъ франц. нѣкоторыми незначительными прибавленіями Дюмона и прибавленіемъ особой главы «О сохраненіи цѣлости законовъ». Съ другой стороны въ русскомъ изданіи урѣзана въ III томѣ глава II четвертой части уголовнаго уложенія, гдѣ рѣчь идетъ о цензурѣ, о которой Б. отзывался съ страстной нетерпимостью. Уже въ 1803 г. Дюмонъ писалъ сэру Ромильи, что въ Петербургѣ сочиненій Б. было продано столько же экземпляровъ, какъ и въ Лондонѣ. Въ другомъ письмѣ онъ извѣщаетъ о своемъ успѣхѣ у Сперанскаго, который чувствовалъ, что «реформа юстиціи есть изъ всѣхъ благъ главнѣйшее благо». «Они обращались къ нѣмец. юристамъ и одному англійскому (Макинтошу), прибавляетъ Дюмонъ, «и не были удовлетворены... Но съ тѣхъ поръ, какъ они открыли Б., они думаютъ, что могутъ обойтись безъ всѣхъ остальныхъ, и теперь почти рѣшено, что обратятся прямо къ нему». Но внѣшняя политика надолго отвлекла императора Александра отъ внутреннихъ реформъ. По паденіи Наполеона наступившій миръ давалъ надежду на возможность осуществленія прежнихъ стремленій. Въ это-то время Б., который зналъ, что русское правительство обращалось ко многимъ иностраннымъ юристамъ за содѣйствіемъ къ составленію новаго кодекса законовъ и видѣлъ, что идеи его находили много сочувствія въ русскихъ правительственныхъ сферахъ, рѣшилъ, что наступилъ удобный моментъ для осуществленія его завѣтныхъ стремленій. Въ январѣ 1814 г. Б. препроводилъ Мордвинову письмо на имя государя, предоставляя Мордвинову окончательную редакцію его. Въ маѣ письмо было представлено государю. Въ этомъ письмѣ Б. указываетъ на то, что онъ уже 50 лѣтъ занимается вопросами законодательства, что заслуги его въ этой области признаны были въ предисловіи къ франц. кодексу и въ баварскомъ кодексѣ, составленномъ Бексономъ (вѣроятно, рѣчь идетъ объ одномъ изъ проектовъ баварскаго уложенія 1813), и предлагаетъ свои услуги для составленія новаго кодекса для Россіи. Въ отвѣтъ на свои предложенія Б. получилъ собственноручное письмо Александра I, писанное на французск. языкѣ въ Вѣнѣ 10 апр. 1815 г. Императоръ выразилъ полную готовность воспользоваться знаніями и опытностью Бентама и прибавилъ, что онъ предпишетъ коммиссіи, на которую возложено составленіе кодекса законовъ: «прибѣгать къ его содѣйствію и обращаться къ нему съ вопросами». Въ іюлѣ того же 1815 года Бентамъ написалъ императору свое второе и послѣднее письмо. Въ этомъ письмѣ онъ наотрѣзъ отказывается отъ образа веденія дѣла, предложеннаго императоромъ; онъ выражаетъ увѣренность, что коммиссія, во главѣ которой стоитъ такой человѣкъ, какъ тогдашній ея предсѣдатель баронъ Розенкампфъ (см. это сл.), къ нему съ вопросами не обратится, а если и обратится, то лишь съ цѣлью одного формальнаго исполненія императорскаго предписанія. Да и въ лучшемъ случаѣ его отвѣты на отдѣльные, раз-

розненные вопросы не могутъ принести никакой пользы. Въ своемъ длинномъ письмѣ, напоминающемъ трактатъ, Б. настаиваетъ на необходимости открытаго образа дѣйствій, на необходимости гласнаго обсужденія законодательныхъ вопросовъ, не терпящихъ канцелярской тайны. Лично для себя Б. вовсе не искалъ роли настоящаго законодателя, облеченнаго внѣшнимъ авторитетомъ. Единственно къ чему онъ стремился это — участіе въ гласномъ обсужденіи законодательныхъ вопросовъ, участіе на ряду съ какимъ угодно законовѣдомъ, участіе открыто, на глазахъ какой угодно критики. Ему лично хотѣлось только дать тему, быть можетъ, поставить лучше другихъ вопросы, которые должны были подвергнуться обсужденію, высказать еще разъ—съ спеціальнымъ назначеніемъ для русскихъ условій, свои общіе принципы, составлявшіе трудъ его жизни. Но въ то время уже обнаруживался поворотъ въ направленіи внутренней политики императора Александра и уже близко было время полнаго торжества Аракчеева, а въ законодательныхъ планахъ идеи Розенкампфа замѣнили проекты Сперанскаго. Въ своемъ письмѣ Б. уже предвидѣлъ или предчувствовалъ реакцію. Самый тонъ письма заставляетъ предполагать, что у него было уже мало надежды на то, чтобы его предложенія о наилучшемъ способѣ законодательства могли быть приняты. Въ своемъ письмѣ онъ ставитъ рѣшительную дилемму и не дѣлаетъ въ ней никакихъ смягченій. Переписку съ императоромъ Александромъ Б. издалъ въ «Papersrelative to Codification and Public Instruction» (Лондонъ, 1817) и въ «Supplement to Papers etc.» (Лонд., 1817); въ томъ же видѣ переписка вошла и въ полное собраніе его сочиненій 1843 г. Русскій переводъ переписки въ статьѣ А. Пыпина: «Русскія отношенія Бентама» («Вѣстн. Европы», 1869 г., № 2 и 4), тамъ-же и дальнѣйшія подробности. Ср. В. Иконниковъ, «Графъ Н. С. Мордвиновъ» (Спб., 1873).

Франція и Россія были первыми государствами континента, въ которыхъ идеи Б. получили распространеніе. Въ остальныхъ государствахъ онѣ стали извѣстны лишь съ выходомъ втораго изданія Дюмоновыхъ «Traités» (Пар., 1820). Въ Германіи Б. не произвелъ большаго впечатлѣнія. Въ области философіи права нѣмцамъ нечему было учиться у Б.; самое начало пользы въ примѣненіи къ государству не было для нихъ новостью: оно было имъ хорошо извѣстно и по теоріи Томазія и по практикѣ просвѣщеннаго абсолютизма. Но по вопросамъ уголовнаго права нѣмцы нашли въ сочиненіяхъ Б. много новаго и поучительнаго. Ср. Нерр, «Grundsätze der Kriminalpolitik» (Тюбинг., 1839) и его же статью въ «Kritische Zeitschrift für Rechtswissenschaft des Auslandes», т. XI. Но участіе Б. въ составленіи баварскаго уголовнаго уложенія, на которое онъ указываетъ въ письмѣ къ императору Александру, едва ли относится къ проекту Фейербаха, который получилъ силу закона. Съ большимъ сочувствіемъ встрѣченъ былъ въ Германіи и трактатъ Б. о судебныхъ доказательствахъ. При всемъ томъ извѣстность Б. не шла дальше газетъ и журналовъ, хотя и появилась нѣмецкая обработка его ученія, принадлежащая Фр. Э. Бенеке. См. Benecke, «Grundsätze der Civil- und Criminalgesetzgebung» (Берлинъ, 1830).

Слава и идеи Б. перешли и за Пиренеи. Когда въ 1821 г. въ испанскіе кортесы внесенъ былъ проектъ уголовнаго кодекса, то графъ Торено препроводилъ Б. законопроектъ при весьма лестномъ письмѣ и съ просьбой высказать свое мнѣніе. Отвѣтъ Б. изложенъ въ его: «Lettres to Count Toreno» (Лонд., 1822), преисполненныхъ безпощадныхъ нападокъ на дворянство и верхнюю палату, которыя въ то время были особенно популярны въ Испаніи и Португаліи. Благодаря этимъ нападкамъ, письма Б. остались безъ всякаго вліянія, и впослѣдствіи гр. Торено, по словамъ самого Б., и знать его не хотѣлъ. Ср. анонимно изданные «Essais sur la situation politique de l'Espagne» (Парижъ, 1823), тамъ же и переводъ писемъ Б. къ гр. Торено.

Большого значенія достигли идеи Б. въ Сѣв. Америкѣ. Подъ ихъ несомнѣннымъ вліяніемъ складывались законодательства Нью-Іорка (съ 1821 г.), Южной Каролины (съ 1826 г.), Лузіанны (1830 г.). Переписка Б. (1811—17) съ президентомъ Штатовъ Мадисономъ и съ губернаторомъ Пенсильваніи напечатана въ тѣхъ же: «Papers relative to Codification etc». Здѣсь Б. указываетъ на то, что въ Америкѣ, за нѣкоторыми изъятіями, былъ введенъ англ. common law, а это послѣднее представляется ему не народнымъ правомъ, а безформеннымъ созданіемъ королевскихъ креатуръ, лишенныхъ всякой идеи,—отзывъ, который свидѣтельствуетъ о недостаточномъ знакомствѣ Б. съ исторіей его родного права.

До конца своей жизни Б. не терялъ надежды принять участіе въ практическихъ реформахъ и въ какой нибудь странѣ доставить господство своимъ идеямъ. Его взоры обратились, наконецъ, на испан. Америку, въ которой онъ, по отпаденіи ея отъ метрополіи, нашелъ вліятельныхъ поклонниковъ. Въ числѣ ихъ былъ и генералъ Сантандеръ, президентъ республики Венесуэлы. И съ временнымъ правительствомъ освобожденной Греціи Б. вступилъ въ сношенія. Письмомъ отъ 22 іюня 1823 г. Ал. Маврокордато просилъ его совѣтовъ и защиты греческаго дѣла.

Іюльская революція во Франціи возбудила новыя надежды въ 82-лѣтнемъ старцѣ. Въ то время имя Б. было очень популярно во Франціи и его идеи пропагандировались особымъ органомъ, «L'utilitaire», основаннымъ въ 1829 г. Революція вызвала письмо Б. о пэрствѣ (On houses of peers and senates), въ которомъ онъ повторялъ французамъ то же, что и въ 1823 г. говорилъ испанцамъ и португальцамъ. «Ваши предки, писалъ Б., сдѣлали меня французск. гражданиномъ, выслушайте же меня. Такъ говорилъ я въ 1792 г. Выслушайте меня, такъ говорю я во второй разъ. Два великихъ вопроса стоятъ теперь на очереди. У васъ существуетъ палата пэровъ. Должна-ли она быть уничтожена? Я говорю: да. У васъ проектируется сенатъ. Долженъ-ли онъ быть учрежденъ? Я говорю: нѣтъ. Если не обманъ является цѣлью писателя, то прежде всего онъ

долженъ ясно высказать убѣжденіе, которое желаетъ вселить читателямъ. Этого общаго правила я придерживался всегда; этого правила, какъ видите, придерживаюсь я и теперь». Въ такомъ же стилѣ и съ такимъ же неуспѣхомъ Б. ратовалъ передъ французами за отмѣну смертной казни («On death punishment», Лондонъ, 1831). Вскорѣ великаго старца не стало. Б. † 6 іюня 1832 г. на 85 году жизни, работая надъ 3 томомъ своего конституціоннаго кодекса. Согласно его желанію тѣло его было вскрыто и набальзамировано и до сихъ поръ находится въ университетской коллегіи въ Лондонѣ.

Если спросить, что получилось въ результатѣ этой уединенной, но многотрудной жизни, то должно обратиться къ жизни государственной и жизни научной. Въ жизни государственной система Б. въ ея цѣломъ нигдѣ не нашла себѣ примѣненія, но Б. былъ несомнѣнно одной изъ руководящихъ силъ въ области законодательства. Онъ далъ первый толчекъ ко многимъ улучшеніямъ, достигнутымъ современнымъ законодательствомъ. Къ нему сводятся улучшенія въ системѣ наказаній, въ тюремной системѣ, въ формахъ законодательства, въ законахъ о лихвѣ, въ судоустройствѣ, въ ученіи о судебныхъ доказательствахъ и т. п. И вообще онъ содѣйствовалъ большему водворенію въ общественной жизни логики, послѣдовательности мысли и дѣла, и притомъ на континентѣ сильнѣе, чѣмъ въ Англіи. Несомнѣнны заслуги Б. и въ области отвлеченной науки, хотя здѣсь послѣдователи его преувеличивали значеніе своего учителя. Въ наукѣ онъ занялъ видное мѣсто своимъ аналитическимъ методомъ изслѣдованія. Не онъ изобрѣлъ этотъ методъ, но онъ далъ блестящій образчикъ его примѣненія, образчикъ, болѣе убѣдительный, чѣмъ самый глубокомысленный трактатъ о пригодности метода. Кромѣ того изслѣдованія его по нѣкоторымъ отдѣламъ государственнаго права почти исчерпали предметъ и навсегда останутся классическими. Таковы его ученіе объ истинѣ и доказательствахъ въ вопросахъ юридическихъ и публичныхъ, его политика наказаній и наградъ въ государствѣ. Все это дѣлаетъ Б. великимъ учителемъ въ жизни и наукѣ.

Полное собраніе сочин. Б. издано ученикомъ его Боурингомъ: «The Works of Ieremy Bentham, published by byIohn Bowring» (11 т. Эдинб., 1843), но въ это собраніе не вошли два мелкихъ сочиненія Б, и его Деонтологія, которая помѣщена въ менѣе полномъ собраніи франц. сочиненій: «Oeuvres de I. Bentham» (6 т., Брюссель, 1829—34). Нѣкоторыя сочиненія Б. остались и въ рукописяхъ, которыя хранятся въ Британскомъ музеѣ. Въ началѣ прошлаго царствованія, когда на очередь стали обширныя судебныя реформы, и великъ былъ у насъ авторитетъ Джона Стюарта Милля, ученика Б. и глубокомысленнаго защитника системы утилитаризма, вновь пробудился въ нашемъ обществѣ интересъ къ сочиненіямъ Б. А. Книримъ издалъ по Дюмону соч. Б.: «О судоустройствѣ» (Спб., 1860), а А. Н. Пыпинъ и А. Невѣдомскій предприняли изданіе «Избранныхъ сочиненій I. Б.» отчасти по Боурингу, отчасти по Дюмону, но изданіе это не пошло дальше перваго тома, заключающаго въ себѣ: «Введеніе въ основаніе нравственности и законодательства. Основныя начала гражданскаго кодекса. Основныя начала уголовнаго кодекса.» (Спб., 1867). Позднѣе появился переводъ И. Гороновича. «О судебныхъ доказательствахъ. Трактатъ по изданію Дюмона» (Кіевъ, 1876 годъ). Лучшее изслѣдованіе о Б. принадлежитъ знаменитому Роберту Молю въ его: «Geschichte und Literatur der Statswissenchaften» (т. III, стр. 595—635, Эрлангенъ, 1858). Оспаривая ученіе Б. въ самой его основѣ и въ частностяхъ, Моль относится съ глубокимъ уваженіемъ и симпатіей къ британскому мыслителю, чѣмъ изслѣдованіе его рѣзко отличается отъ соотвѣтствующей главы въ соч. Б. Чичерина: «Исторія политическихъ ученій» (т. III стр. 256—322, М., 1874). См. еще Birks, «Modern utilitarianism, or the systems of Paley, B. and Mill» (Лонд., 1874), а на рус. языкѣ: А. Червяковъ, «Должно ли преслѣдовать лихву закономъ? Популярное изложеніе ученія Б. и Тюрго о лихвѣ» (Спб., 1865) и К. Ярошъ, «Іеремія Бентамъ и его отношеніе къ ученію естественнаго права» (Харьковъ, 1889).

Бентгеймъ (Bentheim)—графство на крайнемъ западѣ Ганновера, занимаетъ пространство въ 923 кв. км. и имѣетъ 31266 жит. Въ административномъ отношеніи графство раздѣляется на два округа, Б. и Нейенгаузъ. Въ первомъ изъ нихъ лежитъ городъ Бентгеймъ на желѣзной дорогѣ Аригеймъ-Зальцбергенъ, съ стариннымъ величественнымъ дворцомъ и минеральнымъ источникомъ. Почва частью болотистая, состоящая только изъ пастбищъ и торфяниковъ; другая часть въ изобиліи производитъ хлѣбъ, стручковые плоды, ленъ и богата лѣсомъ.

Старинный родъ графовъ Бентгеймъ въ 1817 г. былъ возведенъ въ княжеское достоинство въ лицѣ графа Людв. Вильг. фон-Б. Нынѣшній глава этой линіи, князь Людв. фон-Б., сынъ князя Алексѣя фон-Б., потомственный членъ прусской палаты господъ.

Бентинкъ (Bentinck)—двор. родъ, еще въ XIV стол. жившій въ Гельдернѣ, впослѣдствіи переселившійся въ лицѣ нѣкоторыхъ своихъ членовъ въ Англію и Ольденбургъ. Старшая линія была основана и переведена въ Англію Іоганномъ Вильгельмомъ фон-Б., ум. въ 1709. Онъ былъ другомъ молодости и любимцемъ короля Вильгельма III, нерѣдко поручавшаго ему важныя государственныя дѣла, и въ 1689 г., въ качествѣ барона Чиренчестера, виконта Вудстока и графа Портлэнда, былъ возведенъ въ званіе англійскаго пэра. Его старшій сынъ, Генри Б., въ 1716 г. получилъ титулъ герцога Портлэнда и маркиза Тичфильда и въ 1721 г. отправился губернаторомъ на островъ Ямайку, гдѣ и умеръ въ 1726 г. Его сынъ и наслѣдникъ, Уильямъ Б., вступилъ въ супружество съ богатой Маргаритой Кавендишъ, наслѣдницей герцоговъ Ньюкэстльскихъ и основательницей музея въ Бульстроде, которой принадлежала, между прочимъ, знаменитая портлэндская ваза. Онъ ум. въ 1762 г.—Старшій сынъ и наслѣдникъ его, Вильямъ Генри Кавендишъ-Б., членъ верхней палаты, во время сѣверо-американск.

войны, постоянно находился въ рядахъ оппозиціи. Въ 1783 г. онъ былъ назначенъ первымъ лордомъ казначейства, но въ томъ же году принужденъ былъ уступить мѣсто министерству Питта и находился въ оппозиціи къ нему до 1792 г., когда началъ борьбу противъ Французской революціи, а вмѣстѣ съ тѣмъ поддерживалъ и правительство. Въ 1794 г. онъ занялъ мѣсто стастс-секретаря внутреннихъ дѣлъ и въ 1807 г. былъ еще разъ назначенъ первымъ лордомъ казначейства и главою министерства. Умеръ въ 1809 г.

Лордъ Вильямъ Генри Кавендишъ Б., второй сынъ предъидущаго, род. въ 1774 г., очень быстро сдѣлалъ военную карьеру и въ 1803 г. былъ уже мадрасскимъ губернаторомъ. Спустя нѣсколько лѣтъ, онъ былъ отозванъ и поступилъ сначала на дипломатическое поприще, а потомъ перешелъ опять въ военную службу и начальствовалъ военными экспедиціями въ Испаніи и Италіи. Въ 1827 г. онъ былъ назначенъ генералъ-губернаторомъ Остиндіи, гдѣ строго воспретилъ сожженіе вдовъ, привелъ въ порядокъ финансы и ввелъ свободу печати. Но въ 1835 г. онъ долженъ былъ уступить свое мѣсто лорду Аукленду, потому что, во время его управленія, авганцы и другіе сѣверные народы стали угрожать границамъ Остиндіи. Б. ум. въ Парижѣ, въ 1839 г.—Вильямъ Генри Кавендишъ Скоттъ Б., старшій братъ предъидущаго, четвертый герцогъ Портландъ, былъ короткое время президентомъ Тайнаго совѣта. По смерти двухъ старшихъ его сыновей, титулъ герцога Портленда перешелъ къ племяннику послѣдняго изъ нихъ, Джону Уилльяму Артуру Чарльзу Кавендишу Б. — Третій сынъ Уилльяма Генри Кавендиша Скотта Б., лордъ Уилльямъ Джорджъ Фредерикъ Кавендишъ Б. былъ сначала сторонникомъ Пиля; но когда Пиль отказался отъ протекціонизма, приверженцы этой системы избрали Б. своимъ главою и онъ, при содѣйствіи Дизраэли, началъ рѣшительную борьбу противъ Пиля, а въ 1846 г. соединился съ оппозиціей для низверженія его. Б. ум. въ 1848 г. Ср. Дизраэли «Lord Georg B., a politikal biography» (Лондонъ, 1851).

Младшая линія Б. была основана сыномъ графа Портленда Вильгельмомъ Б., (1704—1773), который оставилъ послѣ себя двухъ сыновей; изъ нихъ старшій Христіанъ Фридрихъ Антонъ сдѣлался основателемъ вестфальской линіи, а младшій Іоганнъ Альбертъ вступилъ въ англійскую морскую службу и положилъ основаніе второй англійской линіи. Между потомками этихъ линій происходила долговременная тяжба изъ-за наслѣдства, которая кончилась только въ 1855 г. Ср. Boden, «Zur Kenntniss und Charakteristik Deutschlands in seinen Rechtszuständen u. s. w.» (2 изд. Франкф., 1856); Wasserschleben, «Juristische Abhandlungen» (Гисенъ, 1856).

Бентисъ—имя литовскаго божества. Ласицкій, польскій писатель XVI в., оставившій намъ свѣдѣнія о литовской миѳологіи, разсказываетъ, что когда нѣсколько лицъ собирались вмѣстѣ, чтобы идти куда нибудь въ одно мѣсто, то они приносили Б. жертвы въ благодарность за то, что онъ ихъ собралъ въ одно общество. Б. въ языческой Жмуди также богъ путешественниковъ и дружбы; ему жмудины приносили жертвы во время путешествій.

Бентковскій (Владиславъ, сынъ Феликса) польскій писатель, род. въ 1817 г., умеръ въ 1887 г. Получивъ университетское образованіе въ Кенигсбергѣ, онъ въ 1840 г. поселился въ Варшавѣ, но оттуда въ 1843 г. переѣхалъ въ великое княж. Познанское и поступивъ на военную службу, впродолженіе трехъ лѣтъ посѣщалъ инженерную и артиллерійскую школу въ Берлинѣ. Въ 1848 г. онъ вышелъ въ отставку и принялъ дѣятельное участіе въ венгерскомъ возстаніи, а до того впродолженіе короткаго времени былъ редакторомъ: «Gazeta Polska». По усмиреніи возстанія, Б. бѣжалъ въ Турцію и затѣмъ въ Познани издавалъ «Goniec Polski», въ 1850 и 1851 гг. Въ это время, именно съ 1852 до 1863 гг., онъ былъ депутатомъ прусской палаты, гдѣ дѣятельно защищалъ интересы своей народности, но когда началось польское возстаніе, Б. поспѣшилъ въ Польшу. Будучи еще гимназистомъ, Б. принималъ участіе въ польскомъ возстаніи 1830 г., теперь же онъ при Лянгевичѣ состоялъ начальникомъ генеральнаго штаба; въ 1864 г. онъ былъ австрійскимъ правительствомъ посаженъ въ тюрьму и потомъ изгнанъ. Наконецъ, Б. былъ однимъ изъ основателей извѣстнаго: «Dziennik Poznański». За «Vicissitudines comitiorum in Polonia stirpe jagellonica regnante explicentur» Б. получилъ двойную медаль отъ лейпцигскаго общества Яблоновскаго, напечатавшаго изслѣдованіе Б. въ VIII томѣ своего повременнаго изданія. Кромѣ того Б. перевелъ исторію Англіи, Маколея, въ 1859 г. издалъ сочиненіе: «Sprawa polszczyzny w ogłoszeniach urzędowych wielkiego księstwa Poznańskiego, pod sąd filologów oddana» и писалъ статьи о военномъ искусствѣ въ «Польской энциклопедіи» Оргельбранда.

Бентковскій (Никодимъ Феліціанъ Правдзицъ) — докторъ медицины и магистръ акушерства, род. 1812 г., въ Галиціи, † 1864 г. Онъ учился въ вѣнскомъ университетѣ; въ 1846 г. во время бунта крестьянъ много пострадалъ, долго просидѣлъ въ заключеніи, послѣ чего былъ избранъ въ парламентъ. Онъ издалъ слѣдующія сочиненія: «Anatomja patologiczna ogólna i szczególna» (Краковъ, 1852—53); «Niektóre uwagi nad terapją gruźlicy» (Варшава, 1859); «Historia medicinae in inclytis Poloniae terris» (Вѣна, 1862).

Бентковскій (Феликсъ)—польскій писатель, род. въ 1781, † 1852 г.; въ 1802 былъ лекторомъ польскаго языка и литературы въ Галле и спустя два года переселился съ Варшаву, гдѣ сдѣлался учителемъ польской литературы въ варшавскомъ лицеѣ, а въ 1818 г. профессоромъ всеобщей исторіи въ университетѣ; на этомъ мѣстѣ Б. пробылъ до 1832 г., затѣмъ въ 1833 г. онъ былъ назначенъ директоромъ нумизматическаго кабинета, наконецъ въ 1838 г. получилъ мѣсто начальника главнаго архива, и эти обязанности онъ исполнялъ до самой смерти. Изъ сочиненій Бентема извѣстны: «Wypisy języka łacinskiego przez Fr. Gedykie ułożone a do użycia polaków zastosowane» (Варшава, 1806 и 1809), «Wiadomość o najdawniejszych książkach drukowanych w Polsce, a w szczegól-

ności o trzech, które Jan Haller w Krakowie wydał» (Варшава, 1812); «Historja literatury polskiej w spisie dzieł drukowanych wystawiona» (Варшава, 1814), самое важное изъ сочиненій Б., представляющее собою библіографическій перечень всѣхъ извѣстныхъ тогда польскихъ печатныхъ изданій и другихъ литературныхъ памямниковъ, послужившее основаніемъ для польской библіографіи и весьма важнымъ подспорьемъ для позднѣйшихъ изслѣдователей этого предмета. Сочиненіе это произвело большое впечатлѣніе и съ тѣхъ поръ стали иначе смотрѣть на старыя книги, стали ихъ собирать, вновь печатать или по крайней мѣрѣ описывать; такимъ образомъ книга Б. составляетъ эпоху въ исторіи литературы Польши; «Wstęp do historji» (Варшава, 1821), «Spis - medalów polskich lub z dziejami krainy polskiej stycznych» (Варшава, 1830) «O znakach przecinkowych w pismie czyli znakach pisarskich» (Варшава, 1830); «Guizota dzieje cywilizacji europejskiej» (Варшава, 1842). Кромѣ того, Б. съ 1815 до 1821 г. издавалъ журнагъ «Pamiętnik Warszawski», писалъ статьи въ нѣмецкій «Allgemeine Litteratur-Zeitung», издаваемый въ Галле, помѣщалъ свои изслѣдованія въ университетскихъ программахъ и въ «Rocznikach» варшавскаго общества любителей наукъ; наконецъ, его статьи печатались также въ журналѣ «Biblioteka Warszawska».

Бентковскій (Янъ)—польскій педагогъ и ученый, род. 1806, † 1870 г., авторъ сочиненій «Człowiek pod względem praw i powinności swoich» (Краковъ, 1852); «Słówko o obecnem posłannictwie Polski» (Краковъ, 1839 и 1842). Кромѣ того, онъ издавалъ журналъ «Przewodnik» (Краковъ, 1850).

Бентли (Ричардъ Bentley) — выдающійся филологъ и ученый критикъ, родился въ январѣ 1662 г. въ Ультонѣ, въ Іоркширѣ, окончилъ курсъ въ кембриджскомъ университетѣ и потомъ много работалъ въ Оксфордѣ въ извѣстной Бодлеянской библіотекѣ. Начало своей извѣстности Б. положилъ въ 1691 посланіемъ къ д-ру Миллю, въ которомъ обнаружилъ обширную ученость и много остроумія въ объясненіи трудныхъ мѣстъ древнихъ классиковъ. По порученію дирекціи благотворительнаго учрежденія, основаннаго Бойлемъ, онъ въ 1692 представилъ въ восьми «Sermones» основательное и остроумное опроверженіе атеизма; въ 1693 ему поручено было завѣдываніе королевской библіотекой въ Сентъ-Джемсѣ. Въ 1607 въ особомъ сочиненіи онъ доказалъ подложность «Epistolae» Фалариса и впослѣдствіи еще подробнѣе развилъ эти доказательства въ своемъ знаменитомъ «Dissertation upon the epistles of Phalaris, Themistocles, Socrates, Euripides and the fables of Aesop» (изд. 1699 и послѣдующія; лат. переводъ въ сочиненіи Б. «Opuscula philologica», Лейпцигъ, 1781; нѣм. переводъ Риббека, Лейпцигъ, 1857). Въ 1700 г. Б. былъ назначенъ директоромъ Trinity-College въ Кембриджѣ и въ 1717 профессоромъ богословія въ кембриджскомъ университетѣ. Еще раньше, въ 1710 г. онъ напечаталъ критическія замѣчанія надвѣ комедіи Аристофана и подъ именемъ «Phileleutherus Lipsiensis»—поправки къ отрывкамъ Менандра и Филемона. За этими трудами слѣдовали изданія Горація (Кембр., 1711; 3 изд. Амстердамъ, 1728; перепечатано въ двухъ томахъ въ Лейпцигѣ въ 1826 и въ Берлинѣ въ 1869), Теренція и Федра (1726), которое, однако, подверглось рѣзкому порицанію въ извѣстномъ сочиненіи Гора, «Epistola critica», и, наконецъ, Манилія (1739). Въ изданіи «Paradise lost» Мильтона Б. позволилъ себѣ сдѣлать произвольныя перемѣны, во вредъ оригинальности и красотамъ этого произведенія. Полное собраніе сочиненій Б. (3 т., Лонд., 1836), предпринятое Дице, осталось неоконченнымъ. Ср. Monk, «The life of Richard B.» (Лонд., 1860); Ф. А. Вольфа въ «Litterarische Analekten» (т. 1, Берлинъ, 1816); Mähly, «Richard B.» (Лейпц., 1868).

Бентли (Робертъ Bentley) — англійскій ботаникъ, род. въ 1825, изучалъ въ лондонскомъ университетѣ медицину, причемъ особенно занимался ботаникою въ связи съ медициной, и въ этой области оказалъ наукѣ значительныя услуги и какъ преподаватель и какъ писатель. Въ теченіе долгаго времени Б. былъ также однимъ изъ издателей «Pharmaceutical Journal», въ которомъ помѣстилъ много статей, а въ 1866 и 1867 былъ президентомъ британскаго фармацевтическаго конгресса. Помимо участія въ англійскомъ изданіи сочиненія Перейры «Materia medica and therapeutica», Б. написалъ: «A manual of Botany» (Лонд. 1861; 3 изд. 1873) и богато иллюстрированныя «Principal plants employed in Medicine» (1875 и слѣд.).

Бентонвилль (Bentonwille)—деревня въ З. отъ Гольдсборо, въ графствѣ Уайнъ сѣвероамериканскаго штата Сѣверной Каролины. Здѣсь, въ половинѣ марта 1865 сецессіонисты подъ начальствомъ Джонстона, были разбиты въ нѣсколькихъ сраженіяхъ союзными войсками, подъ предводительствомъ Шермана.

Бентонъ (Томасъ Гартъ Benton)—американскій государственный дѣятель, родился въ 1782 году въ Гиллсборо въ Сѣверной Каролинѣ. Въ 1812 г., во время войны съ Англіей, онъ набралъ полкъ волонтеровъ и служилъ въ штабѣ Андрю Джексона. По окончаніи войны, поселился, въ качествѣ адвоката, въ Сенъ-Луи и былъ избранъ сенаторомъ отъ новоучрежденнаго штата Миссури. Въ этомъ званіи онъ пріобрѣлъ извѣстность одного изъ замѣчательнѣйшихъ государственныхъ людей Америки. Своими рѣчами онъ убѣдилъ своихъ гражданъ въ необходимости распространенія цивилизаціи на территорію, лежащую между Миссури и Тихимъ океаномъ, и первый сдѣлалъ предложеніе о даровой раздачѣ переселенцамъ принадлежащихъ Союзу земель; но эта мѣра, встрѣтившая сильное сопротивленіе со стороны невольнической партіи, осуществилась только спустя пять лѣтъ послѣ его смерти. Ему же принадлежитъ мысль о проведеніи большой военной дороги (впослѣдствіи рельсоваго пути) поперегъ американскаго материка до Тихаго океана. Въ качествѣ сторонника Джексона, Б. былъ самымъ непримиримымъ противникомъ калгуновской фракціи демократической партіи, уже тогда стремившейся къ раздробленію союза.

Въ 1852 году онъ былъ избранъ въ члены палаты депутатовъ и воспользовался здѣсь всѣмъ своимъ вліяніемъ, чтобы не допустить проектированнаго калгуновской партіей введенія невольничества въ Канзасѣ и Небраскѣ. Въ 1856 Б. оставилъ политическую карьеру и занялся обработкою своихъ воспоминаній («Thirty years' View of the Senate», 2 т. Нью-Іоркъ, 1854—56) и изданіемъ, въ сжатомъ изложеніи, всѣхъ преній конгреса со времени учрежденія республики. По замѣчательной энергіи, по самостоятельности воззрѣній, по силѣ и ясности изложенія, по богатству идей и, въ особенности, по честности и чистотѣ своихъ убѣжденій и своего образа дѣйствій, Б. едва ли имѣетъ равнаго себѣ между американскими государственными людьми своего времени.

Бенуа (Альбертъ Николаевичъ) — академикъ акварельной живописи (1884) и преподаватель ея въ академіи художествъ (съ 1885), сынъ профессора архитектуры Н. Л. Бенуа (см. ниже), родился въ 1852 году; воспитывался въ 5-й петербургской гимназіи, по окончаніи которой въ 1871 году поступилъ въ академію художествъ по классу архитектуры, откуда и вышелъ въ 1877 со званіемъ художника 1-ой степени. Съ тѣхъ поръ Б. посвятилъ себя всецѣло занятіямъ акварельной живописью, причемъ пользовался совѣтами и указаніями профессора Л. О. Премацци. Несомнѣнное дарованіе, сказавшееся въ представленныхъ Б. 29 аквареляхъ съ натуры (къ годичному экзамену 1883 г.), побудили совѣтъ академіи ходатайствовать о Высочайшемъ соизволеніи на отправку Б. на 2 года за-границу для усовершенствованія въ акварельной живописи. Побывавъ въ Италіи, Франціи и Испаніи, Б. въ 1885 г. возвратился въ С.-Петербургъ и представилъ совѣту академіи 19 акварелей, исполненныхъ на южномъ берегу Франціи (Болье и Вилефраншъ) и въ Сан-Ремо (Сѣверная Италія), что доставило Б. званіе преподавателя акварельной живописи въ классахъ академіи. Произведенія Б. часто появляются на выставкахъ общества русскихъ акварелистовъ, котораго онъ учредитель и энергичный дѣятель.

Его жена Марія Карловна—талантливая піанистка. Музыкальное образованіе получила въ петербургской консерваторіи, фортепіанную игру изучала подъ руководствомъ профессора Лешетицкаго, у котораго въ 1877 г. блестяще окончила курсъ, удостоившись за прекрасную игру малой золотой медали. По выходѣ изъ консерваторіи, Б. неоднократно и съ успѣхомъ выступала въ различныхъ концертахъ въ симфоническихъ квартетныхъ и камерныхъ собраніяхъ.

Бенуа (Николай Леонтьевичъ) — профессоръ архитектуры, состоящій при министерствѣ государственныхъ имуществъ, предсѣдатель петербургскаго общества архитекторовъ, архитекторъ Высочайшаго Двора и членъ петербургской городской управы, завѣдующій техническимъ отдѣленіемъ. Родился въ Петербургѣ 1-го іюля 1813 года; обучался первоначально въ петропавловской школѣ, а потомъ, 14-ти лѣтъ отъ роду, былъ принятъ по Высочайшему повелѣнію на казенный счетъ въ академію художествъ по классу архитектуры, гдѣ былъ зачисленъ во 2-й возрастъ 1-го декабря 1827 года. Черезъ девять лѣтъ онъ окончилъ курсъ по 1-му разр. и затѣмъ удостоенъ былъ 27 сент. 1836 г. большой золотой медали за проектъ зданія училища правовѣдѣнія, которая давала право ѣхать на 6 лѣтъ за-границу казеннымъ пенсіонеромъ. По «Положенію» эта поѣздка могла состояться лишь черезъ три года, впродолженіе которыхъ молодой архитекторъ пробылъ чертежникомъ у знаменитаго профессора Тона, сначала въ Петербургѣ при постройкѣ церкви Введенія на Загородномъ проспектѣ, а потомъ въ Москвѣ при сооруженіи храма Христа Спасителя, большого Кремлевскаго дворца и малаго театра. Наконецъ, въ іюнѣ 1840 года онъ выѣхалъ за-границу, гдѣ пробылъ шесть лѣтъ, вернувшись въ Петербургъ 2-го ноября 1846 года и посѣтивъ впродолженіе этого времени Германію, Австрію, Италію, Швейцарію, Францію и Англію.

Плодомъ этого путешествія были многочисленные альбомы и архитектурные обмѣры, какъ цѣлыхъ зданій, такъ и отдѣльныхъ архитектурныхъ деталей. Конечно, большая часть времени была посвящена Италіи, гдѣ въ одномъ Орвіето (тогда еще въ Папской области) Н. Л. провелъ два года, обмѣряя вмѣстѣ съ двумя своими товарищами А. М. Резановымъ и А. И. Кракау знаменитый орвіетскій соборъ, который можетъ служить типичнѣйшимъ представителемъ итальянской готики. Рисунки эти были великолѣпно изданы въ 1877 г. въ Парижѣ, фирмою V-e Morel et C-ie подъ заглавіемъ: «Monographie de la cathédrale d'Orvieto par N. Benois, A. Resanoff et A. Krakau, pensionnaires de l'Academie Imperiale des beaux arts de Saint-Petersbourg». По возвращеніи на родину Н. Л. былъ удостоенъ за свои работы званія академика архитектуры и зачисленъ на службу въ кабинетъ Его Величества, гдѣ выполнилъ нѣсколько проектовъ по порученію государя, каковы—проектъ католическаго алтаря изъ малахита въ подарокъ сардинскому королю, нѣсколько бронзовыхъ столовъ и рисунки столоваго бѣлья для двора вел. кн. Константина Николаевича. Затѣмъ, по Высочайшей волѣ, ему было поручено составить проектъ дворцовыхъ конюшенъ въ Петергофѣ. Съ этихъ поръ начинается строительная дѣятельность Н. Л. и онъ производитъ разныя постройки не только въ Петербургѣ, но и внутри Россіи. Изъ построекъ его въ Петербургской губерніи главнѣйшими являются: въ Петергофѣ—придворныя конюшни и вокзалъ желѣзной дороги, въ готическомъ стилѣ, кавалерскіе корпуса, въ стилѣ большаго петергофскаго дворца, часовня на Торговой площади, въ русскомъ стилѣ, и затѣмъ оффиціантскій домъ, придворный госпиталь и богадѣльня; на Балтійской ж. д.—станціи Стрѣльна, Сергіево (въ русскомъ стилѣ) и Красное село—послѣдняя теперь частью перестроенная; въ Лисинскомъ учебномъ лѣсничествѣ—домъ для практикантовъ, охотничій дворецъ и церковь; въ Петербургѣ—католическая церковь на кладбищѣ на Выборгской сторонѣ, нѣсколько частныхъ домовъ и фасадъ дома бывшаго графа Апраксина, въ стилѣ Людовика XV, на Литейной; на Петергофской дорогѣ—ферма въ усадь-

бѣ «Ульянка» графа Д. Н. Шереметева и въ Павловскѣ—лѣтній деревянный театръ. Изъ построекъ его внутри Россіи слѣдуетъ указать на церковь въ имѣніи г-на Павлова Екатеринославской губ., барскій домъ, конскій заводъ, службы и церковь въ имѣніи графини Шереметевой въ селѣ Высокомъ, Смоленской губ., швейцарскій домикъ въ селѣ Гусковѣ, имѣніи графа Д. Н. Шереметева, и главное зданіе петровской земледѣльческой академіи, выстроенное имъ на мѣстѣ стараго деревяннаго дворца Разумовскихъ, подъ Москвою. Кромѣ того, за послѣднее время Н. Л. построилъ въ Петербургѣ, совмѣстно съ А. И Кракау, домъ общества поземельнаго кредита на Адмиралтейской набережной и вмѣстѣ съ А. Р. Гешвендомъ—арестный домъ въ Александроневской части. Одновременно съ этою обширною строительною дѣятельностью развивается служебная и общественная дѣятельность Н. Л. Послѣ постройки петергофскихъ конюшенъ онъ былъ сдѣланъ въ 1850 году архитекторомъ Петергофа и назначенъ два года спустя членомъ общаго присутствія правленія I округа путей сообщенія и архитекторомъ министерства государственныхъ имуществъ, а въ 1858 году былъ удостоенъ за свои работы академіей художествъ званія профессора архитектуры. Съ 1872 года онъ сталъ во главѣ строительнаго отдѣленія петербургской городской управы и наконецъ въ 1880 году избранъ предсѣдателемъ петербургскаго общества архитекторовъ.

Въ 1886 году друзья и почитатели Н. Л. отпраздновали 50-ти лѣтній юбилей его архитектурной дѣятельности, причемъ въ академіи художествъ была устроена выставка его рисунковъ и проектовъ. Выставка эта, заключавшая въ себѣ около 200 нумеровъ, послужила вѣрною картиною его полувѣковой дѣятельности и опредѣлила вполнѣ мѣсто, занимаемое имъ въ современномъ русскомъ зодчествѣ. Нѣкоторыя изъ построекъ Н. Л. помѣщены въ журналѣ «Зодчій» съ 1872 по 1890 годъ.

Бенуа (Петръ Benoit)—бельгійскій композиторъ, род. 17 авг. 1834 г. въ Гарлебекѣ, во Фландріи, образованіе получилъ въ брюссельской консерваторіи, гдѣ ему въ 1857 за кантату: «Убійство Авеля» была предоставлена государственная стипендія для поѣздки за-границу, послѣ чего онъ отправился въ Германію, и здѣсь сталъ приверженцемъ Вагнера и Листа. Возвратившись на родину, онъ сталъ руководителемъ такъ наз. національнаго или фламандскаго движенія, и получилъ въ 1867 г. мѣсто директора во вновь основанной консерваторіи въ Антверпенѣ. Произведенія его: оперы, ораторіи («Люциферъ», «Шельде», «Борющаяся, страдающая и торжествующая церковь») и кантаты («Война»), равно какъ и другія сочиненія имѣли мало успѣха; въ нихъ много шуму, но слишкомъ незначительно музыкально-художественное содержаніе.

Бенуа де Сент-Моръ (Benoit de Sainte More)—старинный французскій писатель XII вѣка, родомъ изъ Нормандіи, жилъ и писалъ въ царствованіе англійскаго короля Генриха II. Свое полное имя онъ выставилъ только на одномъ изъ своихъ сочиненій: «Roman de Troie» (изд. Жоли, 2 т. Парижъ, 1870—71 г.), для котораго пользовался разными источниками, между прочимъ—«Превращеніями» Овидія, и которое было написано въ 1184 г. Просто Бенуа онъ называетъ себя въ своей стихотворной «Chronique des ducs de Normandie» (изд. Ф. Мишелемъ, 3 т., Парижъ, 1836—44), написанной имъ, по порученію Генриха II, послѣ 1130 года, по всей вѣроятности, на основаніи хроники Гильома изъ Пуатье. Ему приписывается еще третье сочиненіе, вышедшее безъ имени автора: «Roman d'Eneas» (остающееся неизданнымъ), содержаніе котораго заимствовано у Виргилія, но съ передѣлкой на рыцарскіе нравы среднихъ вѣковъ; на это раннее свое произведеніе онъ ссылается въ позднѣйшемъ «Roman de Troie». «Eneas» еще въ XII стол. было переведено на нѣмецкій языкъ, а въ началѣ XIII стол. гессенскій стихотворецъ Гербартъ фон-Фрицлеръ предпринялъ нѣмецкую передѣлку «Roman de Troie». Уже это одно показываетъ, какимъ уваженіемъ и какою извѣстностью пользовались произведенія Б., хотя его «Троянская война» написана нѣсколько растянуто, а его «Нормандская хроника» носитъ отпечатокъ сухаго слога тогдашнихъ хроникъ.

Бенуаръ (по-французски baignoire)—партерная ложа, т. е. ложа въ театрѣ въ уровень съ мѣстами для креселъ; эти ложи бываютъ открытыя и закрытыя особыми сѣтками, препятствующими видѣть сидящихъ въ ложѣ и нисколько не мѣшающихъ видѣть залъ и сцену. Въ виду удобствъ, доставляемыхъ подобнымъ устройствомъ, цѣна на эти ложи обыкновенно бываетъ высока и только немногимъ ниже цѣнъ на ложи бель-этажа.

Бенуэ—притокъ Нигера, см. Бинуэ.

Бенфей (Теод. Benfey)—извѣстный оріенталистъ и филологъ, род. въ 1809 въ Нертенѣ, посѣщалъ геттингенскую гимназію и изучалъ въ тамошнемъ университетѣ и въ Мюнхенѣ филологію. Въ 1834 г. былъ назначенъ профессоромъ философскаго факультета геттингенскаго университета. Кромѣ того, онъ былъ членомъ королевскаго общества наукъ въ Геттингенѣ и многихъ другихъ ученыхъ обществъ. † въ 1881 въ Геттингенѣ. Извѣстность, какъ филологъ, Б. пріобрѣлъ своимъ изслѣдованіемъ: «Über die Monatsnamen einiger alter Völker» (въ сотрудничествѣ со Штерномъ, Берл., 1836), за которымъ слѣдовали: «Griechisches Wurzellexikon» (2 т., Берл., 1839—42) и сочиненіе: «Über das Verhältnis der ägypt. Sprache zum semit. Sprachstamm» (Лейпц., 1844). Кромѣ того, онъ написалъ рядъ превосходныхъ сочиненій о санскритскомъ языкѣ. Сюда относятся, не считая изданія гимновъ «Самаведа» (съ переводомъ и примѣчаніями, Лейпц. 1848), прежде всего «Vollständige Grammatik der Sanskritsprache» (Лейпц., 1852), къ которой онъ присоединилъ «Chrestomathie» (съ толковымъ словаремъ, 2 ч., Лейпц., 1853—54), далѣе «Kurze Grammatik des Sanskritsprache» (Лейпц., 1855), «A practical grammar of the Sanskrit language» (Берл., 1863; 3 изд., Лонд., 1868), большой словарь «A Sanskrit-Englich, Dictionary» (Лонд., 1866) и замѣчательное сочиненіе: «Geschichte

der Sprachwissenschaft und orient. Philologie in Deutschland seit Anfang des 19 Jahrh». (Мюнх. 1869). Затѣмъ Б. началъ, вмѣстѣ съ объясненіями къ своему переводу «Pantschatantra» (2 т., Лейпц. 1859), рядъ подробныхъ изслѣдованій о происхожденіи и распространеніи на западѣ восточныхъ сказокъ и миѳовъ, и эти изслѣдованія онъ продолжалъ потомъ печатать въ приложеніяхъ къ разнымъ періодическимъ изданіямъ, какъ то: «Ausland», «Göttinger gelehrter Anzeiger», а также въ предпринятомъ имъ самимъ изданіи сборника «Orient und Occident» (ч. 1 и 3, Гетт., 1863—65). Изъ другихъ его сочиненій также заслуживаютъ вниманія: статья «Indien» въ «Allgemeine Encyklopädie» Эрша и Грубера и «Die pers. Keilenschriften mit Übersetzung und Glossar» (Лейпц., 1847). Кромѣ того, онъ напечаталъ въ запискахъ королевскаго общества наукъ въ Геттингенѣ, равно какъ въ издаваемыхъ имъ «Nachrichten», многія статьи, относящіяся къ научнымъ вопросамъ языкознанія и къ Ведамъ. Къ важнѣйшимъ изъ нихъ принадлежатъ печатавшіяся съ 1874 г. изслѣдованія о—«Quantitätsverschiedenheiten in den Sanchita und Pada-Texten der Veden». Б. написалъ также введеніе къ изданію Викелля и нѣмецкому переводу «Kalilag und Damnag» (Лейпц., 1876); «Hermes, Minos und Tartaros» (1874); «Vedica und Vervandtes» (1877); «Vedica u. Linguistica» (Страсб., 1860). Б. можетъ быть названъ отцемъ такъ наз. «теоріи заимствованія», которая въ настоящее время совершенно вытѣснила прежнюю миѳологическую школу объясненія народныхъ сказаній и легендъ. Въ русской литературѣ методъ Б. односторонне выразившійся въ утвержденіяхъ В. В. Стасова, что весь русскій эпосъ цѣликомъ заимствованъ у восточныхъ народовъ, нашелъ себѣ блестящаго представителя въ лицѣ А. Н. Веселовскаго, трудами котораго вопросъ о происхожденіи русскихъ былинъ поставленъ на строго-научную почву (см. Былины).

Бенфельдъ—главный городъ кантона въ Эльзасѣ, на лѣвомъ берегу Илля и на желѣзной дорогѣ Страсбургъ-Базель, въ 26 км. къ ЮЗ. отъ Страсбурга, имѣетъ табачныя плантаціи, бумагопрядильню, жит. 2795 (1880). Составляя владѣніе страсбургскихъ епископовъ, Б. во время 30-лѣтней войны послѣ продолжительной обороны, подъ начальствомъ Цорна фонъ Булаха, былъ завоеванъ (1632) Густавомъ Горномъ и сдѣлался главнымъ сборнымъ мѣстомъ шведскихъ войскъ, а въ 1650, по заключенному въ Мюнстерѣ миру, возвращенъ епископамъ страсбургскимъ (во владѣніи которыхъ и оставался до 1789). Недалеко отъ Б. лежатъ Гюттенгеймъ, съ большою бумагопрядильней, и Эль, носившій у римлянъ названіе Helvetum и бывшій до V-го столѣтія значительнымъ римскимъ городомъ, а теперь составляющій предмѣстье Б. и имѣющій цикорную фабрику. По преданію, здѣсь былъ похороненъ первый апостолъ Эльзаса св. Матернъ.

Бенцель-Штернау (Христ. Эрнстъ графъ фонъ Bentzel-Sternau)—нѣмецкій государственный дѣятель и писатель, род. въ Майнцѣ въ 1767 г. Въ 1806 г. вступилъ въ баденскую службу директоромъ министерства внутреннихъ дѣлъ, а въ 1812 году великій герцогъ франкфуртскій назначилъ его своимъ министромъ финансовъ. Послѣ упраздненія Франкфуртскаго герцогства Б. поселился въ Швейцаріи, въ Маріагальденѣ, на Цюрихскомъ озерѣ, гдѣ и ум. 1849 г. Въ 1827 г. онъ вмѣстѣ со своимъ братомъ Готфридомъ перешелъ въ протестантство. Уже его «Novellen für das Herz» (2 т., Гамб., 1795—96; 2 изд. 1806) обратили на себя вниманіе публики. Но только послѣ выхода въ свѣтъ его сочиненія «Das goldene Kalb, eine Biographie» (4 т., Гота, 1802 — 3; 2 изд., 1804) онъ пріобрѣлъ репутацію превосходнаго юмористическаго писателя. Это произведеніе составляетъ начало романа-тетралогіи, къ которому относится еще «Der steinerne Gast» (4 т., Гота, 1808) и «Der alte Adam» (4 т., Гота, 1819—20). Изъ другихъ его сочиненій заслуживаютъ упоминанія «Lebensgeister aus dem Klarfeldschen Archive» (4 тома, Гота, 1804), «Gespräche im Labyrinth» (3 т., Гота, 1805—6), «Proteus» (Регенсб., 1806) и проч. Кромѣ того, онъ написалъ нѣсколько драматическихъ сочиненій, въ которыхъ однако сатирическій талантъ преобладаетъ надъ драматическимъ. Во всѣхъ своихъ произведеніяхъ и особенно въ сатирическихъ романахъ Б. является тонкимъ наблюдателемъ свѣта и людей.

Бенценбергъ (Іог.-Фридр. Benzenberg) нѣмецкій физикъ и публицистъ, род. 5 мая 1777 г. въ Шеллерѣ близъ Эльберфельда, изучалъ въ Марбургѣ богословіе, потомъ въ Гёттингенѣ физику и математику. Послѣ этого онъ проживалъ въ Гамбургѣ, гдѣ производилъ на башнѣ Михаэлиса опыты надъ законами паденія, сопротивленіемъ воздуха и вращеніемъ земли вокругъ своей оси. Курфюрстъ баварскій назначилъ его въ 1805 г. профессоромъ физики и астрономіи въ дюссельдорфскомъ лицеѣ. Кромѣ того, ему поручено было завѣдываніе землемѣрными работами. Б. основалъ собственную школу землемѣровъ, для которой написалъ «Lehrbuch der Geometrie» (3 т., Дюссельд., 1810; 2 изд., 1818) и составилъ проектъ положенія о землемѣрныхъ работахъ. Будучи непримиримымъ противникомъ Наполеона, онъ въ 1810 переселился въ Швейцарію. Послѣ паденія Наполеона, Б. отправился сначала въ Парижъ, а оттуда возвратился въ Германію. Онъ издалъ: «Wünsche und Hoffnungen eines Rheinländers» (2 изд., Дортм., 1815), «Über das Kataster» (2 т., Боннъ, 1818), «Über Handel und Gewerbe, Steuern und Zölle» Эльберф., 1819), «Über Provinzialverfassung mit besonderer Rücksicht auf Jülich, Kleve, Berg und Mark» (2 т., Гаммъ, 1819 — 22), «Über Preussens Geldhaushalt. und neues Steuersystem» (Лейпц., 1820), равно какъ цѣлый рядъ политическихъ брошюръ о прусскихъ дѣлахъ. Въ послѣдніе годы своей жизни онъ занимался преимущественно наблюденіями надъ метеорами и падающими звѣздами и т. п. и кромѣ того, издалъ нѣсколько сочиненій по физикѣ, между прочимъ «Versuche über die Umdrehung der Erde» (Дюссельдорфъ, 1845) и «Über die Sternschnuppen» (Гамбургъ, 1839). Бенценбергъ умеръ въ 1846 году въ мѣстечкѣ Бильке, близъ Дюссельдорфа, гдѣ построилъ

обсерваторію, которую завѣщалъ Дюссельдорфу.

Бенцигеръ (Benziger)—извѣстная книгопродавческая и издательская фирма въ Эйнзиделнѣ въ Швейцаріи, основанная въ 1801 г., имѣетъ отдѣленія въ Нью-Іоркѣ (1853), Цинцинати (1860) С. Луи, (1875) и Чикаго (1880).

Бенціусъ (Францъ) — польскій монахъ ордена іезуитовъ, жившій въ XVII в., авторъ сочиненій: «Wiersze cudowne z indyjskiego języka przełożone, to jest Franciszka Bencjusza Jezuity Żal Matki Najświętszej o męce Chrystusowej przetłomaczony i inne wiersze duchowne» (Краковъ, 1611) и латинской трагедіи «Hiaeus».

Бенцуръ (Матвѣй)—плодовитый современный словацкій писатель, болѣе извѣстный по своему псевдониму: Мартинъ Кукучинъ. Онъ род. въ 1860 г., долгое время былъ сельскимъ учителемъ, но потомъ выдержавъ экзаменъ на аттестатъ зрѣлости, въ 1885 г. поступилъ на медицинскій факультетъ пражскаго университета. Въ первый разъ выступилъ въ печати въ 1883, въ журналѣ «Narodnié Noviny»; съ тѣхъ поръ онъ написалъ уже около пятидесяти небольшихъ разсказовъ и новеллъ, которыя очень цѣнятся словацкимъ обществомъ. Въ 1886 г. вмѣстѣ съ А. Бѣлкомъ онъ издалъ въ Скалицѣ «Slovenske besiedky» и написалъ драму «Komasacia», еще не изданную. Въ произведеніяхъ Б. замѣчательно огромное количество и разнообразіе типовъ современнаго общества; авторъ не ограничивается однимъ классомъ народонаселенія, ни однимъ родомъ темъ: здѣсь рисуется весь народъ въ различные моменты жизни и въ различномъ освѣщеніи; кромѣ того вездѣ звучитъ нота здороваго веселаго юмора, свободнаго отношенія къ сюжету и энергія. Лучшія произведенія Б. напечатаны въ «Slovanske Pohlady», «Almanach mladeže slovanske» и др.

Бенченъ (Bentschen)—городъ въ Познани, на Обрѣ и Бенченскомъ озерѣ, въ 74 км. отъ Познани, станція Познанской жел. дор., имѣетъ старинный замокъ съ паркомъ и 2677 жит. (1880). Въ окрестностяхъ города воздѣлывается много хмѣля; въ самомъ городѣ хмѣлевый рынокъ.

Бенчичъ (Антонъ)—одинъ изъ популярныхъ протестантскихъ словацкихъ богослововъ, дѣятельность которыхъ вызвана была сочиненіями Байзы, Бернолака и Фандли; онъ былъ сначала монахомъ францисканск. ордена и издалъ слѣдующіе переводы: «Manna spasitelná» (Терпава, 1793—95) и изъ Пазмана: «Hodoegus, k pravde vedúcí kalauz» (1791—92).

Бенчъ (Е. Ю.)—піанистъ; до 16-лѣтняго возраста обучался игрѣ на фортепіано у В. И. Главача; въ 1879 г. поступилъ въ петербургскую консерваторію, гдѣ занимался подъ руководствомъ проф. Брассена, у котораго и окончилъ курсъ въ 1882 г. Въ настоящее время состоитъ преподавателемъ въ харьковскомъ музыкальномъ училищѣ.

Бенъ, по еврейски и по-арабски, значитъ сынъ. На обоихъ языкахъ для ближайшаго означенія лица прибавляется къ его имени имя его отца, такъ что Б. въ этой связи значитъ сынъ такого то, напр. Давидъ Бен-Соломонъ, Али Бен-Гассанъ. У еврейскихъ фамилій въ арабскихъ странахъ Б. прибавляется также къ фамильнымъ именамъ, напр. Бен-Яишъ (Барухъ), Бен-Милехъ (Соломонъ). Поэтому на подобіе нѣмецкихъ фамилій, оканчивающихся на sohn, многіе евреи въ послѣднее время стали составлять изъ соединенія Б. и отцовскаго имени новыя фамильныя имена, напр. Бенари, Бенфей, Бендавидъ, Бенлеви и т. д. Рядомъ съ Б. у арабовъ, персовъ и турокъ встрѣчается также форма Ибн- (Эбн-), а между евреями въ арабскихъ странахъ форма Абен-Авен-, напр. Ибн-Эзра, Абен-Эзра.

Бенъ или Бейнъ (Bhein) значитъ на гаэльскомъ языкѣ «вершина горы». Значительнѣйшія горныя вершины въ Великобританіи, названія которыхъ соединены съ этимъ словомъ, суть: Бен-Невисъ; Бен-Круаченъ въ графствѣ Аржиль (1119 м.); Бен-Лауэрсъ въ графствѣ Пертъ (1214 м.); Бен-Ломондъ въ графствѣ Стирлингъ; Бен-Муихъ-Дуи (неправильно Макду), главная вершина Кернгормскихъ горъ 1309 м.; Ben-Wywis въ графствѣ Росъ (1134 м.); Бен-Моръ, высочайшая вершина на островѣ Муллѣ (Гебриды), 963 м.; Бен-Аноиръ, т. е. Золотая гора, высочайшая вершина на островѣ Юрѣ (Гебриды), (816 м.)

Беньшекъ (Владиславъ) — современный чешскій писатель, род. 1860 г., сотрудникъ многихъ журналовъ и авторъ слѣдующихъ произведеній: «Na slunci i pod mraky», «Zpovidkářova zátiši», «Nové kapitoly», «Svatojanská pout'» и др.

Бенья (Симонъ, прозванный Кожичичъ)—модрушскій епископъ, хорватскій писатель XVI столѣтія. Онъ происходилъ изъ рода, который изъ Пресбурга переселился въ Задаръ и отличался своимъ богатствомъ и доблестью нѣкоторыхъ представителей. Родился вѣроятно во второй половинѣ XV вѣка, и уже съ дѣтства отличался большими способностями. Бенья посвятилъ себя духовному званію и около 1500 г. сдѣлался модрушскимъ епископомъ. На Латеранскомъ соборѣ онъ держалъ рѣчь, которую потомъ издалъ и посвятилъ Франкопану; на этомъ же соборѣ его избирали членомъ разныхъ коммиссій, разсматривавшихъ болѣе трудные вопросы. Будучи любителемъ древностей, онъ оставилъ въ рукописи нѣкоторыя по этому и другимъ предметамъ сочиненія, которыя потомъ были переписаны Рафаидомъ Леваковичемъ и помѣщены въ архивѣ Спалатской каѳедры. Между ними находится сочиненіе: «Monumenta vetera Illyrici, Dalmatiae, Urbis et Ecclesiae Salonitanae ac Spalatensis», Римская исторія отъ основанія Рима до Діоклетіана, «Vita di Clemente Papa», сочиненіе Гезихія, имъ найденное и др. Послѣ нападенія турокъ въ 1527 г., Б. основалъ ок. 1531 г. въ Рѣкѣ (Фіумѣ) глаголическую типографію и напечаталъ въ ней нѣсколько книгъ, изъ которыхъ теперь извѣстны только двѣ: «Миссалъ Римскій» 1531 г. и «Шимуна Кожичича Задранина Бискупа Модрушскаго Житіе Римскихъ Архіерѣовъ и Цесаровъ, въ Рици 1531». Онъ умеръ въ 1536 г. См. Шафарикъ, «Geschichte der Südslavischen Literatur» (I, стр. 154, 174, 188).

Бенья-Эльфъ (Bägna-Elf), — важнѣйшій ключевой потокъ Драменъ-Эльфа въ Нор-

вегіи, образуетъ на своемъ теченіи значительныя озера.

Беовулфъ (Beowulf) — англосаксонская поэма, названная такъ по имени главнаго героя. Основное содержаніе заключается въ сказаніяхъ о побѣдѣ Б. надъ страшнымъ чудовищемъ (Grendel) и надъ опустошавшимъ страну дракономъ, къ чему прибавлено не мало побочныхъ эпизодовъ. Отдѣльныя сказанія поэмы, вѣроятно, занесены англами и саксами изъ старой родины, но въ томъ видѣ, въ какомъ она сохранилась, поэма носитъ несомнѣнные слѣды позднѣйшей, христіанской обработки, относящейся, надо полагать, къ началу VIII стол. Такимъ образомъ, поэма Б. является древнѣйшимъ значительнымъ памятникомъ народной поэзіи германцевъ. Она имѣется въ одной единственной рукописи и была издана: Кемблемъ. (Лонд., 1833; 2 изд. 1837), съ англійскимъ переводомъ, снабженнымъ примѣчаніями. Торпомъ (Лонд. 1855), Грейномъ въ его «Bibliothek der angelsächsisch. Poesie» (2 т., Кассель и Геттинг., 1857–59) и отд. изд. (Кассель и Геттинг., 1867), Неупе (Падерб.), Гольдеромъ (Фрейб. въ Бр., 1882) и др. Изъ многочислен. перевод. поэмы на нѣм. яз. слѣдуетъ отмѣтить: Гройна, Зимрока (Штутгардтъ, 1859) и Неупе (Падерб., 1863), на франц.—Л. Боткина.

Беотархъ (βοιωτάρχος)—такъ наз. должностное лицо, избираемое на одинъ годъ каждымъ изъ принадлежавшихъ къ беотійскому союзу государствъ. Время учрежденія этой должности точно опредѣлить нельзя, но уже въ 476 году Геродотъ упоминаетъ о существованіи Б. Что касается ихъ числа, то оно колебалось въ зависимости отъ числа союзныхъ городовъ. Такъ въ 424 г. въ битвѣ при Деліонѣ Б. было одиннадцать, а въ битвѣ при Левктрахъ только 5. Одни Ѳивы только, благодаря своему первенствующему значенію, имѣли право избирать двухъ беотарховъ. Обязанности беотарха состояли, съ одной стороны, въ представительствѣ союза въ сношеніяхъ съ другими государствами, какъ-то, пріемѣ пословъ, составленіи договоровъ и проч., а съ другой стороны, были чисто военнаго характера: Б. созывали въ случаѣ надобности союзныя войска, на войнѣ составляли военный совѣтъ, были предводителями каждый своего отряда, причемъ верховное начальство поручалось ѳивскимъ Б.—Б. вступали въ отправленіе своей должности съ зимняго равноденствія, и избирались на одинъ годъ, но могли быть избраны и вторично.

Беотія (греч. Βοιωτία, новогреч. Віотія)—самая обширная изъ странъ средней Греціи, граничитъ на З. съ Фокидой, на С. со страною опунтійскихъ Локръ, на Ю. съ Аттикой и Мегаридой; юго-западный ея берегъ омывается внутреннею частью Коринѳскаго залива, такъ называемымъ Алкіоновымъ моремъ, восточный же берегъ отдѣляется отъ острова Эвбеи (нынѣ Эгропонтъ) не особенно широкимъ проливомъ, который съуживается какъ разъ противъ средины острова въ узкій каналъ, такъ называемый Эврипосъ, черезъ который перекинутъ мостъ, существовавшій еще въ древности, съ 410 года до Р. Х. Главная часть страны представляетъ котловинообразную долину, окаймленную со всѣхъ сторонъ кольцомъ горъ. Только на СЗ. кольцо это прорывается, чтобы дать выходъ довольно значительной рѣкѣ, Кефиссу (нынѣ Мавронеро) и многочисленнымъ потокамъ, стекающимъ съ горъ, тогда какъ остальныя воды котловины не имѣютъ выхода и просачиваются по подземнымъ трещинамъ у подошвы горъ (нынѣ называемыя Катавотрами). Вслѣдствіе этого глубже лежащія части котловины представляютъ въ зимніе мѣсяцы огромное озеро, такъ наз. Копаида, воды котораго начинаютъ спадать только въ началѣ мая. Послѣ спаденія водъ вся залитая раньше мѣстность представляетъ великолѣпныя пастбища и плодороднѣйшія поля, на которыхъ обильно произрастаетъ пшеница, а въ болѣе сырыхъ мѣстахъ рисъ и хлопчатникъ. Въ нѣкоторыхъ мѣстахъ однако, въ особенности на СЗ., у древняго города Орхомена, на СВ. у древней Копы (отъ имени этого города озеро получило свое названіе; подобнымъ же образомъ нынѣ называютъ это озеро Тополіей, именемъ городка, появившагося на мѣстѣ прежней Копы). На Ю. у прежняго Галіартоса остаются всегда глубокія болота, по окраинамъ которыхъ ростетъ тростникъ, крайне цѣнившійся въ древности, какъ отличный матеріалъ для изготовленія флейтъ. Другимъ цѣннымъ продуктомъ озера были угри, которые играли важную роль на аѳинскомъ рыбномъ рынкѣ. Съ другой стороны озеро оказываетъ также дурное вліяніе, вызывая частыя лихорадки. Между горами, окружающими долину оз., самая значительная Геликонъ, воспѣтый поэтами, какъ мѣстопребываніе музъ, съ рощею и двумя источниками—Агаппиде и Гипокрене, посвященными музамъ. Эта цѣпь горъ, съ ея сѣверными и южными предгоріями и развѣтвленіями, занимаетъ почти всю юго-западную часть Беотіи. Отъ восточнаго склона этого хребта тянется рядъ холмовъ по направленію къ В. до самыхъ Ѳивъ (см. это сл.), самаго значительнаго изъ беотійскихъ городовъ; далѣе на В. и СВ. начинаются опять болѣе высокія горы, какъ: Тевмессъ, Гипатонъ и Мессапіонъ. Между этими горами и скалистыми холмами (Сфинксъ гора, Ѳеникіонъ и Птоонъ), образующими южную и восточную окраину долины озера, простирается равнина, на которой находятся два озера: Геліское и Паралимнэ (смежное озеро). Воды обоихъ озеръ имѣютъ подземное соединеніе съ озеромъ Копаида. Южная часть страны между восточными продолженіями Геликона и Киѳерона представляетъ волнистую равнину, орошенную рѣкою Азопосъ. На западномъ краю этой равнины была расположена Платея, на поляхъ которой въ 479 г. происходила рѣшительная битва между греками и персами. Древнѣйшіе обитатели Беотіи принадлежали къ племени пеласговъ и леленговъ; къ нимъ пришелъ, вѣроятно съ В., семитскій родъ кадмейцевъ, которые основали ѳивскій замокъ—Кадмею, съ сѣвера піерійскіе ѳракійцы, которые поселились главнымъ образомъ у Геликона и тамъ учредили культъ музъ. Позднѣе (по обыкновенному лѣтосчисленію), 60 лѣтъ послѣ разрушенія Трои, пришли изъ Ѳессаліи эолійскіе беотійцы, покорили всецѣло страну и

дали ей свое имя: только одно государство минійцевъ, происходящихъ также изъ Ѳессаліи, центромъ котораго былъ гор. Орхоменъ сохранило на нѣкоторое время свою самостоятельность. Въ историческое время всѣ самостоятельные города (первоначально вѣроятно 14, позднѣе меньше) составили одинъ союзъ; городъ Ѳивы стоялъ во главѣ союза, главной святыней союза былъ храмъ Аѳины у Коронеи (на юго-вост. сторонѣ оз. Копаиды). Во главѣ исполнительной власти стояли беотархи (см. выше), выбираемые на годъ, но имѣвшіе право по истеченіи года быть вторично избранными; Ѳивы выбирали двухъ представителей, остальные члены союза—по одному; верховная рѣшающая власть была въ рукахъ совѣта, состоявшаго изъ четырехъ коллегій. Ср. Франке, «Der Böotische Bund» (Висмаръ, 1843). Во времена македонскаго владычества союзъ продолжалъ существовать, по крайней мѣрѣ во внѣшней своей формѣ. Послѣ разрушенія Коринѳа римлянами (146 г. до Р. Х.) онъ былъ уничтоженъ, но вскорѣ опять возобновленъ и удержался, хотя и безъ всякаго политическаго значенія, до эпохи Римской имперіи. Изъ полководцевъ и государственныхъ мужей, которыхъ дала Беотія, особенно выдѣляются: Эпаминондъ и Пелопидъ; изъ поэтовъ: Гезіодъ, Пиндаръ, Коринна; изъ историковъ Плутархъ. Въ Б. процвѣтали искусства: игра на флейтѣ, живопись и гимнастика. Въ средніе вѣка и во время турецкаго господства вмѣсто Ѳивъ, утратившихъ совершенно свое значеніе, главнымъ городомъ страны сдѣлалась Ливадія (древне-греч.: Λεβάδεια, съ извѣстнымъ оракуломъ. Трофонія, къ З. отъ Копаиды), такъ что Беотійскую страну стали называть именемъ этого города. Въ нынѣшнемъ королевствѣ Греціи страна эта составляетъ часть номархіи Аттико-Віотіи (Аттика и Беотія, см. Аттика) и раздѣляется на двѣ епархіи: восточную съ Ѳивами и западную съ главнымъ городомъ Ливадіей. Народонаселеніе, въ восточной части страны преимущественно альбанскаго происхожденія, занимается главнымъ образомъ хлѣбопашествомъ и винодѣліемъ, на ЮЗ. (въ области Геликона)—скотоводствомъ. Въ холмахъ близъ Ѳивъ находятъ морскую пѣнку, добываньемъ которой очень дѣятельно занимаются турки. Литературу см. въ статьѣ Греція.

Бента (Богуславъ) — чешскій писатель конца XVI в., евангелическій пасторъ, издавшій въ 1594 г. сборникъ своихъ проповѣдей, п. з. «Postilla evangelitská». Онъ умеръ въ 1608 г.

Бера (Беррé, Бэра, масляная груша, масляновка)—особый классъ грушъ, отличающихся значительною сочностью мякоти плода, которая таетъ во рту какъ масло, откуда (а никакъ не отъ маслянистости) происходитъ и названіе. Къ этому классу относятся всѣ лучшія французскія груши, изъ которыхъ нѣкоторые сорта разводятся съ извѣстнымъ успѣхомъ на западѣ и югѣ Россіи; при весьма благопріятныхъ климатическихъ условіяхъ и у насъ получаются превосходныя груши, но подвигаться съ культурою ихъ на сѣверъ, къ сожалѣнію, невозможно, потому что нѣжные сорта французскихъ грушъ въ центральныхъ губерніяхъ нашихъ, если и уцѣлѣютъ отъ мороза, то дадутъ плодъ, не имѣющій съ французскимъ ничего общаго относительно вкуса и сочности. Поэтому всѣ разглагольствованія о возможности разведенія беръ, напримѣръ, подъ Москвой, должны быть причислены къ области фантазіи, что однако вовсе не исключаетъ большой полезности культуры этихъ плодовъ въ западной и южной Россіи. Отмѣтимъ нѣсколько сортовъ масляныхъ грушъ изъ числа распространенныхъ уже сколько нибудь значительно въ Россіи: 1) Бѣлая бера (Beurré blanc), извѣстная въ Петербургѣ подъ именемъ Бланковой груши, великолѣпный осенній сортъ, его можно съ успѣхомъ разводить даже въ Курской губерніи, но она требуетъ глубокой и плодородной почвы и теплаго, но не слишкомъ сухого мѣстоположенія, иначе плоды получатся мелкіе, пятнистые и невкусные. 2) Лѣсная красавица (Fondante des bois), огромная и чрезвычайно сочная, вполнѣ тающая, ароматичная груша, лучшая изъ осеннихъ; цвѣтомъ желтоватозеленая, съ обильною свѣтлобурою ржавчиною. Въ Крыму она очень распространена подъ невѣрнымъ названіемъ Мари-Луизъ; петербургскіе фруктовщики зовутъ ее парижскимъ дюшесомъ. 3) Наполеонъ (Beurre Napoléon), во всѣхъ отношеніяхъ превосходная груша, поспѣвающая въ концѣ октября и сохраняющаяся въ лежкѣ мѣсяца два. Этимъ сортомъ богаты сады Царства Польскаго, въ Крыму пока же ее мало разводятъ (въ помологической систематикѣ, этотъ сортъ относится къ особому классу полу-беръ, но отличія этого класса отъ настоящихъ беръ ничтожны и даже просто неуловимы. 4) Желтое масло (Doyenné blanc), небольшая шаревидная, гладкая, блестящая сентябрьская груша, мясо ея бѣлое, маслянистое, сладкое съ ароматомъ розы (подъ этимъ названіемъ извѣстна въ Крыму). 5) Фердинандъ (Beurré d'Aremberg), тоже разводимая въ Крыму груша, довольно крупная, съ выдающимися боками; одна изъ лучшихъ зимнихъ грушъ, вяжущаго слабовиннаго вкуса. 6) Диль (Beurré Diel), зимняя груша, громадныхъ размѣровъ и отличнаго вкуса. 7) Александръ (Beurré Bosc), довольно крупная, длинноватая осенняя груша, тающая и вкусная; кожица зрѣлаго плода имѣетъ бронзовый оттѣнокъ; мясо темноватое. Хотя эта груша держится всего недѣли три, но ее въ Крыму считаютъ самой видной въ коммерческомъ отношеніи. Также недолго держится другая осенняя груша, извѣстная въ Крыму подъ именемъ 8) Сѣрое масло (Beurré gris), но этотъ сортъ прихотливъ на почву и подверженъ болѣзнямъ, притомъ же плоды легко сбиваются вѣтромъ, такъ что этотъ сортъ теперь въ Крыму уже мало разводится. 9) Коперечка (Suprême Colome), кругловатая средней величины октябр. и ноябрьская груша, сладкая и ароматическая. Раевскій считаетъ ее лучшею, если не единственною, грушею для обширной культуры въ южной Россіи. 10) Пасс-Кольмаръ (Passe Colmar), плодъ средней величины, правильной грушевидной формы зеленаго цвѣта, съ точечною ржавчиною; мясо очень сочное, сахаристое, пряное; прекрасная зимняя груша, къ сожалѣнію мало разводимая, также какъ и

11) Клержо (Beurré Clairgeau), крупная, короткостебельчатая груша съ выпуклыми боками, чрезвычайно красивая; сохраняется не столь долго какъ предъидущая, но все же до января. 12) Зимняя деканка (Doyenné d'hiver), высоко цѣнимый въ торговлѣ плодъ, сохраняющійся до марта; груша тупо-яйцевидная, крупная, свѣтлозеленая; мясо желтобѣлое, нѣжное, тающее, съ прекраснымъ мускатнымъ запахомъ; дерево очень чувствительно къ холоду и можетъ быть съ успѣхомъ разводимо лишь въ карликовыхъ формахъ. 13) Сѣрая зимняя бера (Beurré de Luçon), большая, отличная груша, сохраняющаяся до апрѣля, но очень мало разводимая. 14) Аманлисъ (Beurré d'Amanlis), очень крупная и вкусная сентябрьская груша. 15) Осенняя деканка (Doyenné d'autome), называемая также бѣлою осенней берою; одна изъ лучшихъ столовыхъ грушъ; сочная и винопряная. 16) Баронесса Мело (Baronne de Mello), октябрьская, средней величины. 17) Арди (Beurré Hardy), тоже октябрьская крупная и очень красивая. 18) Beurré superfin, октябрьская и ноябрьская, средней величины, зеленоватая, очень вкусная. 19) Плоцкая бера (Kalebasa płocka, Grumkower Winterbutterbirne), крупная груша, легко отличаемая многочисленнымъ, неправильно расположеннымъ желвакомъ, довольно вкусная и очень прочная; по полномъ созрѣваніи въ октябрѣ и ноябрѣ она держится еще мѣсяцъ. Очень распространена въ Плоцкой губерніи. 20) Бера слуцкая, польскій сортъ весьма высокаго качества на хорошихъ почвахъ и дрянной на плохихъ, средней величины, золотисто красный плодъ очень красивъ. Въ приведенный выше списокъ включены только сорта, у насъ уже достаточно испытанные; въ дальнѣйшемъ увеличеніи числа сортовъ предстоитъ гораздо меньшая надобность, чѣмъ въ значительномъ увеличеніи числа деревьевъ этихъ сортовъ.

Берабра—африканскій народъ—см. Барабра.

Беранекъ (Вареоломей)—чешскій живописецъ XVII в. Онъ жилъ съ 1592 по 1610 г. въ Чешскомъ Крумловѣ, помѣстьѣ графовъ Розембергскихъ; годъ рожденія и смерти его неизвѣстны. Въ этотъ двадцатидвухлѣтній періодъ времени Б. сперва писалъ портреты графовъ Розембергскихъ. Когда же Крумловъ перешелъ во владѣніе императора Рудольфа II, Б. сталъ писать пейзажи, напр. виды Крумлова, окрестностей Линца и др. Однимъ изъ учениковъ его былъ Ѳома Тржебоховскій.

Беранекъ (Эдуардъ)—современный чешскій писатель и инженеръ, род. въ 1843 г. Ему принадлежитъ сочиненіе: «O düsledcich úkonu zrakového a o kresleni perspektivném dle názoru» (1881 г.).

Беранекъ (Юлій)—современный чешскій ветеринаръ, род. въ 1831 г. Окончивъ гимназію въ Нѣмецкомъ Бродѣ, онъ поступилъ въ ветеринарную школу въ Вѣнѣ, послѣ окончанія которой путешествовалъ по Балканскому полуострову. Въ 1861 г. онъ былъ назначенъ преподавателемъ сельско-хозяйственныхъ школъ въ Хрудимѣ, а въ 1867 г. перешелъ на ту же должность въ Таборъ. Онъ написалъ анатомію физіологію и патологію домашнихъ животныхъ, п. з. «Dobytčí lékařství», первое изданіе 1864—1867, второе 1870—75. Кромѣ того ему принадлежитъ сочиненіе: «Mor dobytčí», и многія журнальныя статьи.

Беранже (Альфонсъ Марія Марселинъ Berenger)—французск. юристъ, род. въ 1785, умеръ въ 1866 г. пэромъ Франціи. Капитальнымъ его трудомъ признается «De justice criminelle en France» (Пар., 1818). Кромѣ того ему принадлежитъ: «De la répression pénale» (2 т., Пар., 1855).—Рене Б., сынъ предъидущаго,—французскій политическій дѣятель, род. въ 1830 г. Избранный въ 1871 г. въ національное собраніе, Б. принадлежалъ здѣсь къ лѣвому центру. Въ 1873 г. Б. былъ нѣсколько дней (отъ 19 до 24 мая) министромъ публичныхъ работъ. Съ 1876 г. состоитъ сенаторомъ и также примыкаетъ къ лѣвому центру.

Беранже (Пьеръ-Жанъ де-Béranger)—знаменитый франц. поэтъ, авторъ пѣсенъ, изъ которыхъ большинство сдѣлалось вполнѣ народными, род. 19 авг. 1780 г. въ Парижѣ. Отецъ его, писецъ у нотаріуса, а впослѣдствіи конторщикъ въ колоніальномъ магазинѣ, женился по любви на дочери бѣднаго портного Шампи, спустя, однако, нѣсколько лѣтъ развелся съ нею, оставивъ у себя дочь и маленькаго сына. Послѣдняго онъ отдалъ на воспитаніе въ Оксеръ и когда тотъ подросъ, опредѣлилъ въ одинъ изъ пансіоновъ предмѣстья Сент-Антуанъ. Затѣмъ Б. былъ посланъ для окончанія образованія къ теткѣ въ Перонне, которая сдѣлала его гарсономъ въ своемъ кабачкѣ. Природныя способности молодого Б. и страсть къ чтенію возмѣстили, однакожъ, всѣ недостатки такого воспитанія. Многимъ обязанъ также Б. совѣтамъ и нравственному вліянію нѣкоего Палюде-Белянглизъ, заинтересовавшагося умнымъ мальчикомъ, и при его помощи Б. сдѣлался наборщикомъ въ одной изъ мѣстныхъ типографій. Между тѣмъ отецъ Б., замѣшанный въ какое-то дѣло и освобожденный 9-го термидора, взялъ его къ себѣ и далъ занятія въ открытой имъ вексельной конторѣ. Предпріятіе это пошло было очень удачно, но вскорѣ Беранже - отецъ опять попался въ извѣстномъ дѣлѣ Бротье и Вильгерпуа, былъ заключенъ въ тюрьму и освобожденъ по недостатку доказательствъ только спустя нѣсколько мѣсяцевъ. За это время дѣла конторы пошатнулись и отецъ съ сыномъ взялись за новое предпріятіе и открыли библіотеку для чтенія. Тогда-то впервые, на 18-мъ году жизни, Б. попробовалъ писать стихи и первымъ его произведеніемъ была эпическая поэма «Clovis». Между тѣмъ денежныя дѣла ухудшились настолько, что онъ наконецъ рѣшился обратиться за помощью къ Люсіену Бонапарте, пославъ къ нему и первые свои опыты. Люсіенъ, подчасъ самъ писавшій стихи и романы, оцѣнилъ молодой талантъ и великодушно уступилъ Б. свое жалованье въ 1000 франк., которое получалъ въ качествѣ члена института. Спустя нѣкоторое время протекція А. Арно доставила Б. мѣсто секретаря въ одномъ изъ министерствъ и обезпеченный такимъ образомъ поэтъ могъ уже свободно предаваться литературной дѣятельности. Первое со

своихъ пѣсенъ, названное имъ «Chansons morales et autres», Б. издалъ въ 1815 г. Оно тотчасъ же обратило на себя вниманіе критиковъ. Но вмѣстѣ съ тѣмъ онъ получилъ первое предостереженіе отъ властей, за политическій характеръ нѣкоторыхъ изъ нихъ, какъ напр.: «Le Senateur», «le Roi d'Yvetot». Въ 1821 году появилось второе собраніе стихотвореній Б., подъ названіемъ «Chansons» (2 т.). Въ этихъ новыхъ произведеніяхъ Б. политическая тенденція выступаетъ еще рѣзче; таковы: «Le marquis de Carabas», «Paillasse», «Monsieur Judas», а также, осмѣивающія духовенство: «Les Capucins», «Les clefs du Paradis», «Les révérends pères». Настроеніе умовъ новаго поколѣнія нашло себѣ въ нихъ вѣрное отраженіе. Подобно ему, пѣсни эти исполнены презрѣнія къ возвратившейся династіи и аристократіи съ ея кастовыми предразсудками и мнимыми правами на возмездіе. Какъ и слѣдовало ожидать, Б. лишился мѣста и былъ подвергнутъ суду, который приговорилъ его къ трехмѣсячному заключенію и денежному штрафу въ 500 фр. Сидя въ тюрьмѣ, Б. началъ третье собраніе пѣсней, появившееся въ свѣтъ въ 1825 г., а затѣмъ четвертое въ 1828 г., за что опять былъ присужденъ къ девятимѣсячному заключенію и денежному штрафу въ 10000 фр. На ряду съ этими преслѣдованіями, слава Б. и популярность его произведеній возрастала все болѣе и болѣе. Десять тыс. франковъ были быстро собраны по подпискѣ.

Въ дни іюльской революціи 1830 года, которую Беранже давно предчувствовалъ и отчасти вызвалъ своими пѣснями, онъ принималъ вмѣстѣ съ Лафитомъ, Лафайетомъ и другими дѣятельное участіе въ проведеніи кандидатуры на престолъ Луи Филиппа и, когда это ему удалось, удалился отъ дѣлъ, отстранивъ отъ себя всѣ почести и награды, предложенныя ему новымъ королемъ. Послѣднее при жизни Б. собраніе его пѣсенъ, вышедшее въ свѣтъ въ 1833 году подъ заглавіемъ: «Chansons nouvelles et dernières» и посвященное Люсіену Бонапарте, содержитъ въ себѣ пѣсни, проникнутыя уже новымъ духомъ; въ нихъ слышенъ отголосокъ общаго соціалистическаго направленія эпохи, таковы: «Les Contrebandiers», «Jeanne de Rousse», «Le vieux Vagabond», «les Fous», «le Suicide» и друг. Въ 1848 г., несмотря на отказъ поставить свою кандидатуру, онъ былъ избранъ въ деп. Сены болѣе 200000 голосовъ. Послѣ нѣсколькихъ засѣданій Б. подалъ въ отставку, но она не была принята, и только послѣ того какъ онъ повторилъ свою просьбу и категорически заявилъ, что его рѣшеніе непреклонно, ему дали вернуться къ частной жизни. Государственный переворотъ 2-го декабря уменьшилъ въ извѣстной степени популярность Б. въ той части общества, для которой Б. былъ прежде какъ-бы нравственнымъ вождемъ. И дѣйствительно, ничто не сдѣлало для идеи бонапартизма столько, сколько Б. своими пѣснями о «маленькомъ капралѣ». Но могъ-ли онъ надѣяться, что платоническими симпатіями къ прошлой славѣ Франціи воспользуется для своихъ корыстныхъ цѣлей Наполеонъ III. Но все-же таки популярность и политическое значеніе Беранже были такъ велики, что послѣ его смерти, послѣдовавшей 16 іюля 1857 г., правительство, уступая единодушному требованію общественнаго мнѣнія, устроило Б. пышное погребеніе на счетъ государства, при чемъ однакожъ, опасаясь демонстрацій, все это производилось подъ усиленною охраною войскъ и полиціи. Уже послѣ смерти Б. появилась его автобіографія «Ma Biographie», изданная Перротеномъ въ 1857 г. въ (русск. пер. М., 1861) и «Correspondence», собранная Полемъ Буато (Boiteau). Въ 1874 году вышли «Oeuvres posthumes», собраніе неизданныхъ пѣсенъ, по формѣ и направленію близкихъ къ прежнимъ его произведеніямъ. «Oeuvres completes de B.» имѣется въ 12 изданіяхъ, изъ которыхъ появившееся въ 1847 г. въ 2-хъ томахъ считается самымъ полнымъ. Пѣсни Б., несмотря на ихъ чисто французскій, народный характеръ, были переводимы почти на всѣ языки. Изъ многочисленныхъ русскихъ переводовъ лучшій принадлежитъ Вас. Ст. Курочкину. Онъ выдержалъ 6 изданій. Ср. Артюръ Арну (Arnoult), «Béranger, ses amis, ses ennemis et ses critiques» (1864); Ж. Жаненъ (Janin), «B. et son temps» (1866); Ж. Бернаръ (Bernard), «Béranger et ses chansons» (1858).

Беранъ (Іосифъ)—современный чешскій писатель, род. въ 1841 г. Кончивъ гимназію и семинарію въ Кралевомъ Градцѣ, сдѣлался въ 1865 г. священникомъ и посвятилъ себя обученію и воспитанію глухонѣмыхъ, сперва въ Прагѣ, а потомъ въ Кралевомъ Градцѣ, гдѣ онъ въ 1881 г. назначенъ былъ начальникомъ института глухонѣмыхъ. Беранъ издалъ нѣсколько педагогическихъ трудовъ, а также принималъ участіе въ Чешской педагогической энциклопедіи и въ Энциклопедическомъ словарѣ Ригера.

Бераръ (Berar)—индобританская провинція, составлявшая прежде сѣверную часть вассальнаго государства Гайдерабада, нынѣ находится въ непосредственномъ управленіи генералъ-губернатора Бенгаліи, ограничивается на В. и С. центральными провинціями, на З. округомъ Кандешъ. Б., расположенъ между 20°15′ и 21°40′ сѣв. шир., и 76° до 78 2′ вост. долг. (отъ Гринича), занимаетъ площадь въ 45870 кв. км., представляя собой горную возвышенность, поднимающуюся на 400—1000 метр. надъ у. м. Орошаемая многочисленными притоками Пурнаха, притока р. Тапти, Б. представляетъ очень плодородную страну, особенно пригодную для культуры хлопчатника, которая здѣсь дѣйствительно достигла колоссальныхъ размѣровъ. Населеніе, общее количество котораго въ 1881 г. равнялось 2670982, состоитъ изъ 86% индусовъ, 7% гондовъ, прежняго населенія этой страны, и столькихъ же % магометанъ. Въ сѣверной части провинціи господствуетъ смѣсь индусскаго языка съ гондскимъ и магаратскимъ. Послѣдній преобладаетъ также въ городахъ, на югѣ же болѣе въ ходу Телинго, а на востокѣ—языкъ Урія. Гондское нарѣчіе, совсѣмъ не имѣющее письменъ, понимается всѣми. Восточная часть Б. состоитъ изъ 3 округовъ: Амравати, Эличпуръ и Вунъ; западная тоже изъ трехъ: Акола, Бульдана и Басимъ. Главнымъ городомъ считается Эличпуръ, рас-

положенный на р. Пурнахѣ, гдѣ до 1850 г. проживалъ набобъ элличпурскій, вассалъ Низама. Гораздо важнѣе въ торговомъ отношеніи Амравати (Oamrawatti англ.), центральный складъ и рынокъ хлопка, на вѣтви желѣзной дороги между Бомбеемъ и Аллахабадомъ.

Въ прежнее время (1347—1529) Б. былъ составною частью государства Деканскаго, во главѣ котораго стоялъ магометанскій родъ Бамани, затѣмъ сдѣлался независимымъ, но въ 1590 г. былъ завоеванъ Акбаромъ и присоединенъ къ Дели. Послѣ распаденія этого государства со смертью Ауренг-Зеба въ 1707 году Б. перешелъ къ Низаму, а затѣмъ былъ занятъ магараттами. Когда и Магаратское государство пало, изъ нѣкоторыхъ провинцій, входившихъ въ составъ его, между ними и Б., образовалось новое съ главнымъ городомъ Нагпуръ, подъ управленіемъ Парсодши, основателя династіи Бунсла. Третій князь изъ этой династіи, Рагодши II, соединился въ 1803 г. съ Сциндіемъ Магараттскимъ противъ англичанъ, за что поплатился потерей провинціи Аттакъ въ Орисѣ. Преемникъ его Аппа-Саибъ сдѣлалъ то же самое, соединившись съ магараттскимъ Пеншвой, и долженъ былъ отдать англичанамъ половину своего государства. Остальное перешло въ ихъ руки послѣ смерти Рагодши III въ 1853 г., не оставившаго наслѣдниковъ.

Бераръ (Жакъ-Этьенъ Bérard), род. въ 1779 г., ум. въ 1869 г.—французскій химикъ и физикъ, ученикъ знаменитаго Бертолле (Bertollet), профессоръ химіи парижскаго унив. и членъ корреспондентъ Института съ 1819 г. Самая важная его работа по физикѣ, сдѣланная имъ въ сотрудничествѣ съ Деларошомъ, есть опредѣленіе теплоемкости газовъ (см. Теплоемкость). Предшественниками Б. и Деларошa въ этой области были Лавуазье и Лапласъ, которые, пропуская газъ чрезъ ледяной калориметръ и опредѣляя температуру газа до вступленія въ калориметръ и по выходѣ изъ него и количество растаявшаго при этомъ льда, опредѣляли по этимъ даннымъ теплоемкость газа. Б. и Деларошъ дѣлали опыты и измѣренія по другому, болѣе совершенному методу, ими впервые придуманному и хотя позднѣе Реньо, видоизмѣнивъ способъ Б., достигъ еще болѣе точныхъ результатовъ, но все же работа Б. и Деларошa имѣетъ большое значеніе въ исторіи развитія ученія о теплотѣ. Мемуаръ Б. и Деларошa, увѣнчанный Институтомъ, былъ напечатанъ въ «Annales de Chimie», т. LXXV (1813), подъ заглавіемъ: «Sur la détermination de la chaleur spécifique des differents gaz». Еще слѣдуетъ отмѣтить: «Mémoire sur les propriétés physiques et chimiques des divers rayons qui composent la lumière solaire», помѣщен. въ «Annales de Chimie» LXXXV 1813; «Mémoire sur les propriétés des differentes especes de rayons, qu'on peut separer au moyen du prisme de la lumière solaire», помѣщ. въ «Mémoires d'Arcueil», III, 1817. Въ этихъ мемуарахъ Б. доказалъ: что наибольшее напряженіе химическихъ лучей находится на концѣ фіолетовой части спектра и даже нѣсколько далѣе въ темной, зафіолетовой части. Онъ же показалъ существованіе двойнаго лучепреломленія теплоты въ исландскомъ шпатѣ. Изъ химическихъ его работъ отмѣтимъ: «Sur l'eau contenue dans la soude fondue» («Annales de Chimie», т. LXXVII, 1809); «Essai sur l'analyse des substances animales» («Ann. de Chim.» т. V, 1878); «Mémoire sur la maturations des fruits» («Ann. de Ch.», т. XVI, 1821); «Sur l'ammoniaque, sur les usines de gaz enflammables de la houille» («Ann. de. Ch.», 1825).

Бераръ (Bérard Жозефъ Бальтазаръ)—франц. математикъ, род. въ Бріансонѣ въ 1763 г., † около 1843 г., изучалъ въ Парижѣ математическія науки. Благодаря несчастному случаю потерялъ одинъ глазъ, а отъ напряженной работы въ 1786 г. другой. Не смотря на это, Б. нѣкоторое время былъ профессоромъ математики въ Бріансонѣ, но вскорѣ, увлекшись политикой, оставилъ это занятіе и въ 1794 г. попалъ въ тюрьму. Выйдя оттуда, онъ попеременно занимался то математикой, то опять увлекался политикой и кончилъ свою, полную превратностей, жизнь въ 1843 году. Написалъ: «Manuel du citoyen ou Code des devoirs de l'homme libre» (Пар., 1792); «Entretien d'un curé jacobin avec un maître d'ecole» (Парижъ, 1794). По математикѣ: «Opuscules mathématiques» (Парижъ, 1810) «Statique des voûtes, nouvelle théorie de la poussée et appendice sur les anses de penier» (Пар., 1810); «Application du calcul differentiel à la discussion et à la construction des équations des lignes courbes ét surfaces courbes du secönd degré, avec plusieurs problèmes et théorèmes nouveaux» (Туринъ, 1814—19); «Nouvelle méthode pour déterminer les racines des équations numériques et les intégrales simples ou indefinies» (1818).

Бераръ (Фредерикъ Bérard) — докторъ медицины и философъ, род. въ Монпелье 1787 г., † тамъ-же въ 1828 г., одинъ изъ выдающихся послѣдователей школы виталистовъ Монпелье. Представивъ въ 1811 г. замѣчательную диссертацію «Plan d'une médecine naturelle, ou la Nature considerée comme médecin», Б. сталъ читать лекціи, имѣвшія громадный успѣхъ. Пробывъ нѣкоторое время въ Парижѣ, гдѣ онъ принималъ участіе въ составленіи «Dictionnaire des sciences médicales», Б. вернулся затѣмъ въ Монпелье и занялся изданіемъ обширнаго сочиненія: «Doctr. med. de l'ecole de Montpellier...» (Монпелье, 1819), въ кот. изложилъ принципы, послужившіе основаніемъ этой школы. Въ 1825 г. Б. назначенъ профессоромъ гигіены въ Faculté de médécine. Кромѣ вышеуказанныхъ сочиненій, Б. издалъ «Doctrine des rapports du physique et du moral..» (Пар., 1823), заключающее въ себѣ оригинальныя изслѣдованія сенсуализма и спиритуализма. Кромѣ того, заслуживаютъ упоминанія: «Essai sur les anomalies de la variole et de la varicelle» (Монп., 1818); «Discours sur les améliorations progressives de la santé publique par l'influence de la civilisation» (Монп., 1826) и рядъ статей: Cromoscopie, Extrase, Forces musculaires и проч. въ «Diction. des sc. médicales».

Бератъ—усвоенное турецкимъ и персидскимъ языками арабское слово, означаетъ дипломъ и вообще документъ, обезпечивающій

именемъ сюзерена извѣстныя права и привилегіи за обладателемъ его. Такими дипломами раньше снабжались привилегированные христіанскіе подданные Турціи, которымъ или разрѣшалось отступать отъ правилъ объ одеждѣ и другія вольности; обладатели Б. назывались «бератли». Аккредитованные въ Турціи чиновники иностранныхъ консульствъ, кромѣ оффиціальнаго признанія ихъ турецкимъ правительствомъ, также получаютъ иногда султанскіе Б., имѣющіе не международное, а уже исключительно мѣстное значеніе.

Бератъ—укрѣпленный главный городъ санджака въ европейско-турецкомъ вилайэтѣ Янина, мѣстопребываніе греч. архіепископа, съ 12000 жит. (1/3 грековъ). Вблизи небольшое укрѣпленіе.

Бераунъ (Бернъ, Берона, Славосинвъ)—городъ въ Чехіи, въ 30 км. къ ЮЗ. отъ Праги. Въ окрестностяхъ Б. находятся многочисленныя каменоломни и печи для обжиганія извести, въ самомъ же городѣ имѣются значительная прядильня, фабрики шерстяныхъ издѣлій и паркетныя мастерскія. Основаніе городу положили нѣмцы въ XIII ст. Во времена гусситовъ (1421) Б. былъ осажденъ пражскими и таборитскими войсками подъ начальствомъ Жижки и послѣ отчаянной обороны взятъ штурмомъ.

Бербера—гавань и торговый пунктъ на Сомалійскомъ берегу, при Аденскомъ заливѣ, въ 270 км. къ Ю. отъ Адена. На плоской косѣ, образующей бухту, у основанія ея, виднѣются покрытые дюнами остатки стариннаго поселенія Геллет-Аббасъ. Оно, по всей вѣроятности, возникло въ свое время на развалинахъ античнаго города Малао въ странѣ Барбарика, съ которой греки познакомились въ кульминаціонное время торговой предпріимчивости Птоломеевъ, и до мыса Аромата, нынѣшняго Гвардафуй, называли также «страною благовоній». Кромѣ превосходной гавани, Б. замѣчательна здоровымъ климатомъ, хорошей прѣсной водой и плодородной почвой. Въ 1875 г. Б. была занята египетскими войсками и теперь представляетъ собою административный центръ.

Берберинъ,—алкалоидъ состава $C_{20}H_{17}NO_4$ содержится въ различныхъ частяхъ многихъ растеній, принадлежащихъ къ разнообразнѣйшимъ семействамъ, такъ что съ этой стороны можетъ считаться однимъ изъ распространенныхъ въ растительномъ царствѣ. Кромѣ барбариса (Berberis vulgaris), онъ найденъ въ корнѣ коломба (Radix Colombo), принадлежащемъ растенію (Cocculus palmatus Dec.), въ корѣ Geoffroya inermis и Xanthoxylum clava Herculis (откуда его прежнія названія ямаицинъ и ксантопикритъ) и т. д. Удобнѣе всего получается Б. слѣдующимъ образомъ: корень растенія Hydrastis canadensis кипятятъ съ водой, экстрактъ выпариваютъ и обрабатываютъ крѣпкимъ алкоголемъ; полученный растворъ смѣшиваютъ съ 1/4 объема воды, отгоняютъ большую часть алкоголя и горячій остатокъ подкисляютъ слабой сѣрной кислотой; выкристаллизовавшійся *сѣрнокислый* Б. разлагаютъ свѣже осажденною окисью свинца. Б. представляетъ желтыя иглы, горькаго вкуса, содержащія кристаллизаціонную воду ($5^1/_2 H_2O$), изъ которыхъ три выдѣляются при 100°; оптически недѣятеленъ, безводный, плавится при 120°; легко растворимъ въ горячей водѣ и спиртѣ, мало — въ эфирѣ и хлороформѣ. Соли Б. кристаллическіе; большая часть ихъ золотистожелтаго цвѣта; въ водѣ легче растворимы, нежели въ слабыхъ кислотахъ; для Б. наиболѣе характерна соль $C_{20}H_{17}NO_4.HJ\,J_2$, осаждающаяся при смѣшеніи хлористоводороднаго Б. съ растворомъ іода въ іодистомъ каліѣ и представляющая длинныя, тонкія, бурыя иглы съ алмазнымъ блескомъ.

Берберисъ—см. Барбарисъ.

Берберія—общее географическое обозначеніе сѣверо-западной Африки, отъ Средиземнаго моря до Сахары, заселенной преимущественно берберами (см. это сл.) и въ политическомъ отношеніи обнимающей, кромѣ французской области Алжиръ (см. это сл.), государства Марокко, Тунисъ и Триполисъ. Когда въ XVI ст. господство Османовъ распространилось и на эту часть сѣверной Африки и съ нимъ получило прочную организацію пиратство, страна эта стала извѣстна подъ названіемъ Барбарія (Варварійскій берегъ), а отдѣльныя государства, въ особенности такъ наз. «хищническія государства»—Алжиръ, Тунисъ, Триполисъ, получили названіе Барбаресковъ (Варваровъ), отъ варварскаго деспотизма правителей и истязаній, которымъ нерѣдко подвергались здѣсь христіанскіе невольники (см. Марокко, Тунисъ, Триполисъ).

Берберъ (Даръ)—мѣстность въ Нубіи, по Нилу, непосредственно за владѣніемъ въ нее рѣки Атбары и главный городъ страны Эль-Мехеиръ, производитъ большую торговлю, имѣетъ два рынка и до 20000 населенія.

Берберъ-Баши, главный брадобрѣй,—титулъ главнаго парикмахера, обязанность котораго заключается въ ухаживаніи за головой и бородой самого султана. Подобно всѣмъ другамъ придворнымъ служительскимъ должностямъ, должность Б. замѣщается изъ пажескаго корпуса Хасс-Ода (аппартаменты повелителя) и занимаетъ 10-е мѣсто среди 12 степеней, на которыя раздѣлены всѣ мелкія служительскія должности. Ближайшая, предшествующая Б., степень есть Тирнакчи-Баши, заботящійся о ногтяхъ султана.

Берберы или **Берберійцы**—общее названіе покоренныхъ въ VII в. арабами и обращенныхъ въ исламъ первобытныхъ обитателей сѣверной Африки, отъ Египта до Атлантическаго океана—съ одной, и отъ негритянскихъ государствъ Судана до Средиземнаго моря—съ другой стороны. Несмотря на различія, представляемыя населеніемъ этой обширной территоріи, въ языкѣ, строеніи тѣла, цвѣтѣ кожи и чертахъ лица,—все оно несомнѣнно принадлежитъ къ одному и тому же корню, и въ этнографическомъ, и въ лингвистическомъ отношеніи. Можно съ увѣренностью сказать, что всѣ современныя берберійскія племена происходятъ отъ того же корня, какъ извѣстные въ древности мавры или мавританцы и нумидійцы и др.

Названіе Б., данное европейцами, неизвѣстно

большей части самихъ Б. племенъ. Наиболѣе типичными изъ этихъ племенъ должно признать слѣдующія пять: 1) такъ наз. амацирги, насчитывающіе 2—2½ милл. д., занимаютъ сѣверное Марокко, крайнюю сѣверозападную береговую полосу материка (такъ наз. Рифъ, отъ котораго населеніе его, славящееся своими морскими разбоями, извѣстно подъ названіемъ рифскихъ пиратовъ) и самую сѣверную часть Атласа, до провинціи Тедла. Племя это почти совершенно независимо отъ мароккскихъ султановъ и управляется частью своими собственными князями и родоначальниками, частью же образуетъ небольшія самостоятельныя общины на республиканскихъ началахъ. 2) Племя шиллу въ южн. Марокко, численность котораго опредѣляется въ 1450000, занимаетъ частью большую равнину вдоль Ум-эр-Ребіа и Тензифтъ, частью южный Атласъ, до крайнихъ развѣтвленій его на берегу Атлантическаго океана. 3) Гуанхи (см. это сл.), вымершее первобытное населеніе Канарскихъ о-вовъ, отношеніе котораго къ предъидущимъ племенамъ берберійскаго происхожденія не поддается опредѣленію, но безъ всякаго сомнѣнія принадлежавшее къ тому же этнографическому корню. 4) Кабилы (см. это сл.)—въ Алжирѣ и въ области Тунисъ; число ихъ въ первомъ, по оффиціальнымъ даннымъ, простирается до 960000 д. 5) Б. Сахары, населяющіе оазисы пустыни, живутъ раздѣленные огромными пространствами. Наиболѣе замѣчательные изъ нихъ: племя Бени-Мезабъ (см. это сл.) или Мозабиты, Б. населяющіе Хадамъ, Сокну (на границѣ Феццана), Аудшилу, Сиву, племя имошаговъ или туареговъ (см. эт. сл.), самое распространенное и сильное, вмѣстѣ съ тѣмъ и самое чистое, свободное отъ чужихъ примѣсей берберійское племя. Туареги занимаютъ всѣ оазисы пустыни между Хадамомъ, Туатомъ, Бильмой и Нигеромъ и являются фактическими хозяевами караванной торговли между Суданомъ и портовыми городами Африки на Средиземномъ морѣ. Въ новѣйшее время появились филологическіе труды Ганото (Hanoteau) о языкѣ кабиловъ и туареговъ. Всѣ берберійскія племена и берберійскіе языки образуютъ ливійскую группу такъ наз. хамитскаго этнографическаго и лингвистическаго корня. Ср. «Reise der österr. Fregatte Novara um die Erde» (филологическая часть Фр. Мюллера, Вѣна, 1867); Фр. Мюллера, «Allgem. Ethnographie» (2 изд., Вѣна, 1879).

Бербисъ (Berbice) — одно изъ трехъ графствъ (восточное) британской Гвіаны (см. это сл.) въ Южной Америкѣ, на рѣкѣ того же названія, между графствами Демерара и Эссекибо на западѣ и р. Корентинъ, составляющей границу нидерландской Гвіаны, занимаетъ приблизительно 4000 кв. км., не считая внутреннихъ владѣній самостоятельныхъ туземцевъ-индійцевъ, и имѣетъ 30120 жит. Б.—первоначально голландская колонія, основана въ 1626 г. извѣстнымъ Ван-Пееромъ, и до сихъ поръ еще большинство живущихъ здѣсь бѣлыхъ—голландцы, и голландскій языкъ употребляется въ судѣ и въ церкви. Б. нѣсколько разъ было временно занимаемо англичанами и французами, но окончательно уступлено Англіи по лондонской конвенціи 1814 г. вмѣстѣ съ Демерарой и Эссекибо и въ настоящее время образуетъ съ этими графствами одну колонію — Британскую Гвіану, подъ управленіемъ губернатора.

Рѣка Бербисъ беретъ свое начало, вѣроятно, подъ 3° 30′ сѣв. шир. и впадаетъ подъ 6° 24′ сѣв. же шир. въ море двумя рукавами, образуя Краббовый островъ. Она была изслѣдована впервые Р. фон-Шомбургкомъ, открывшимъ на ней знаменитую Викторію-Регію.

Городъ Бербисъ или Нью-Амстердамъ расположенъ въ 3 км. отъ устья Б., на восточномъ берегу, основанъ въ 1796 г., изрѣзанъ многочисленными каналами, подвергающимися постоянному вліянію морскихъ приливовъ и отливовъ, не дающихъ водѣ въ нихъ застаиваться, почему желтая лихорадка гоститъ здѣсь гораздо рѣже и никогда не достигаетъ такихъ размѣровъ, какъ напр. въ Джорджстаунѣ, главномъ городѣ британской Гвіаны. Б. имѣетъ три церкви, превосходный госпиталь и ведетъ значительную торговлю. Въ городѣ находятся также миссіи, распространяющія христіанство среди негритянскаго населенія.

Бервальде въ Неймаркѣ (Berwalde)—городъ въ кенигсбергскомъ участкѣ прусскаго округа Франкфуртъ на О. (3900 жит.), замѣчателенъ договоромъ, заключеннымъ здѣсь 25 янв. 1631 между Густавомъ-Адольфомъ и французскимъ уполномоченнымъ Шарнакомъ, въ силу котораго первый обязывался содержать войско въ 36000 ч., а Франція—уплачивать ежегодно сумму въ 400000 талеровъ.—Б. въ Помераніи — городъ въ прусскомъ округѣ Кеслинъ (2000 жит.).

Бервальдъ (Berwald)—семейство шведскихъ музыкантовъ, изъ которыхъ особенно выдѣляются: Іоганнъ Фредерикъ Б., род. 4 дек. 1787 г. въ Стокгольмѣ, занимался подъ руководствомъ Фоглера, былъ композиторомъ, скрипачемъ, піанистомъ и органистомъ, предпринялъ въ 1817—19 гг. большое артистическое путешествіе, съ 1823—49 г. былъ капельмейстеромъ въ Стокгольмѣ и умеръ тамъ же 26 авг. 1861 г. Онъ писалъ симфоніи, концерты, струнные квартеты и проч.

Его двоюродный братъ Францъ Адольфъ Б. род. въ Стокгольмѣ 23 іюля 1796 г., съ 1835—40 г. завѣдывалъ ортопедическимъ институтомъ въ Берлинѣ, но позже сдѣлался учителемъ теоріи композиціи въ стокгольмской консерваторіи. Онъ умеръ 3 апрѣля 1868 г. въ Стокгольмѣ, оставивъ дѣльныя произведенія почти по всѣмъ отраслямъ музыки. Его опера «Estrella di Soria» поставлена была въ Стокгольмѣ и Вѣнѣ, оперетта «Измѣнникъ» («Der Verräter) — въ Берлинѣ; кромѣ того, онъ сочинилъ нѣсколько полныхъ свѣжести и оригинальности симфоній, кантатъ, увертюръ и квартетовъ.

Берви Вильгельмъ (Василій Ѳедоровичъ 1792, † 1859)—профессоръ физіологіи въ казанскомъ университетѣ; напечаталъ, кромѣ докторской диссертаціи, статью: «Основныя начала антропологіи» (въ Ученыхъ Запискахъ казанскаго университета, 1839 г.) и книгу: «Физіологически-психологическій сравнительный взглядъ

на начало и конецъ жизни» (Казань, 1858 г.). Этотъ трактатъ, научнаго значенія не имѣющій и разобранный Добролюбовымъ (въ «Современникѣ», 1858, № 3), составился изъ лекцій о безсмертіи души и о магнетизмѣ. Въ 1858 году Б. вышелъ въ отставку и поселился въ деревнѣ, гдѣ вскорѣ умеръ.

Сынъ его Василій Васильевичъ Б. (псевдонимъ Флеровскій) — извѣстный публицистъ, род. 28 апр. 1829 г. въ Рязани, учился въ казанскомъ университетѣ, напечаталъ рядъ статей по вопросамъ философіи, политики, государственнаго и народнаго хозяйства въ журн.: «Отеч. Записки», «Дѣло», «Слово», «Знаніе», «Русская мысль», «Русская рѣчь», «Устои», «Русское богатство», «Наблюдатель», «Недѣля» и др. за годы 1861 — 86. Отдѣльно изданы «Свобода рѣчи, терпимость и наши законы о печати» (1869), «Положеніе рабочаго класса въ Россіи» (1869), «Философія безсознательнаго, дарвинизмъ и реальная истина» (1878) и «Азбука соціал. наукъ». Ср. «Критико-Біогр. Словарь» Венгерова.

Бервикъ (Berwick герцогъ Джемсъ)— франц. маршалъ, побочный сынъ герц. Іоркскаго (впослѣдствіи англ. короля Іакова II), род. въ 1670 г., воспитаніе получилъ во Франціи. Первыя боевыя отличія оказалъ, служа подъ начальствомъ герцога Карла Лотарингскаго, въ войнѣ противъ турокъ 1686 и 1687 гг. Послѣ революціи 1688 г., онъ сопровождалъ своего отца во Францію и Ирландію; въ 1689 участвовалъ въ осадѣ Лондондерри, а въ 1690 въ сраженіи на р. Бойнъ, гдѣ былъ тяжело раненъ. Затѣмъ онъ поступилъ на службу къ Людовику XIV и принималъ участіе въ военныхъ дѣйствіяхъ 1691 и 1692 гг., во Фландріи. За оказанные имъ тамъ подвиги Людовикъ XIV произвелъ Б. въ генер.-лейтенанты и даровалъ ему права франц. гражданина. Во время войны за Испанское наслѣдство, онъ, въ 1704 г., командовалъ войсками въ Испаніи, а въ 1705 г. посланъ былъ въ Лангедокъ противъ камизардовъ (см. это сл.), съ которыми обращался крайне жестоко. Послѣ этого, Б. получилъ главное начальство надъ французскими войсками въ Италіи, въ 1706 г. взялъ Ниццу, былъ возведенъ въ званіе маршала и снова отправленъ въ Испанію, гдѣ, 25 апр. 1707 г., одержалъ побѣду при Альмансарѣ, за которую награжденъ былъ Филиппомъ V званіемъ испанскаго гранда и титуломъ герцога Лиріа. Въ 1708 г. Б. командовалъ войсками сначала на Рейнѣ, а потомъ въ Савойѣ, а въ 1714 окончилъ войну за Испанское наслѣдство, овладѣвъ Барселоною (11 сент.). Въ 1719 г., дѣйствуя въ Испаніи противъ Филиппа V, онъ взялъ Фуэнтаробію, Ургелъ и Сан-Себастіанъ. Въ 1733 г., въ войну за Польское наслѣдство, въ октябрѣ, переправился черезъ Рейнъ и взялъ Кель, но при осадѣ Филипсбурга былъ убитъ ружейною пулею. См. «Mémoires du maréchal de B., écrits par lui même» (Парижъ, 1778); Wilson, «James II and the duke of B.» (Лонд., 1874); его же, «Duke of B., marshal of France» (1883).

Его сынъ Джемсъ Б., род. въ 1695, служилъ подъ начальствомъ отца; въ 1724 г. былъ уже испанскимъ генераломъ, а потомъ испанскимъ посланникомъ въ Петербургѣ и Вѣнѣ, въ 1734 году командовалъ войсками въ Италіи, взялъ Гаэту, и послѣ окончанія войны былъ испанскимъ посланникомъ въ Неаполѣ, гдѣ и умеръ въ 1738 г.

Бервикъ (Шарлъ-Клеманъ Bervic)— франц. граверъ, род. въ 1756 г. въ Парижѣ, былъ ученикомъ Виля и въ 1784 г. сталъ членомъ академіи. Б. † въ 1822 г. Произведенія его немногочислены и принадлежатъ къ наиболѣе цѣннымъ гравюрамъ французской школы. Лучшей работой Б. признается портретъ Людовика XVI во весь ростъ, гравированный по картинѣ Калле. Такъ какъ мѣдная доска съ этой гравюрой была разбита во время Революціи, то оттиски ея чрезвычайно рѣдки. Всѣ вообще работы Б. отличаются замѣчательной чистотой и вѣрностью дѣйствительности и должны быть причислены къ классическимъ образцамъ граверного искусства.

Бервинскій (Ричардъ Викентій)— польскій поэтъ, принадлежавшій къ школѣ романтиковъ. Родился въ 1819 г. въ княжествѣ Познанскомъ, первоначальное воспитаніе получилъ въ домѣ своихъ родителей, послѣ чего былъ отданъ въ гимназію въ Лешно, гдѣ вскорѣ выдвинулся между своими товарищами не только способностями, но и литературнымъ талантомъ. Не кончивъ гимназіи, Б. занялся уроками, потомъ снова возвратился въ школу, но не надолго, и наконецъ, выдержавъ испытаніе зрѣлости, поступилъ въ берлинскій университетъ. Здѣсь онъ увлекся соціалистическими идеями 40-хъ годовъ и по окончаніи курса выступилъ апостоломъ новыхъ ученій въ рядѣ ѣдкихъ сатиръ, осуждающихъ общество за поклоненіе отсталымъ идеаламъ. Вмѣстѣ съ тѣмъ Б., какъ всякій истинный поэтическій талантъ, не довольствовался ненавистью и враждою; молодой поэтъ любилъ, и любовь свою высказывалъ вдохновенными стихами. Съ теченіемъ времени, однако, мрачное и горькое настроеніе все болѣе и болѣе брало въ немъ перевѣсъ, чему не мало содѣйствовали личныя неудачи. Такъ, ему не удалось жениться на любимой дѣвушкѣ, онъ не могъ добиться постояннаго и соотвѣтствующаго его способностямъ занятія, и, наконецъ, горячо проповѣдуемыя имъ идеи не находили большого сочувствія. Все это вызвало въ немъ чувство полнаго отвращенія къ средѣ, въ которой ему пришлось вращаться и онъ отправился въ Парижъ, а потомъ въ Турцію, гдѣ поступилъ въ отрядъ Садыка-паши, т. е. Михаила Чайковскаго. Тамъ онъ окончательно впалъ въ уныніе и умеръ въ 1879 г.

Вся литературная дѣятельность Б. раздѣляется на нѣсколько весьма неравномѣрныхъ по своему значенію частей: Б. какъ историкъ, публицистъ и этнографъ не заслуживаетъ вниманія, но какъ поэтъ онъ занимаетъ высокое мѣсто въ польской литературѣ. Его стихотворенія согрѣты горячимъ чувствомъ, исполнены силы и живости красокъ и подчасъ глубокой горечи, художественная форма ихъ превосходна. Поэтическія сочиненія Б. подъ заглавіемъ: «Poezie» вышли въ двухъ томахъ въ Познани и Брюсселѣ, 1844 г. Изъ другихъ его сочиненій вышли отдѣльно: «Powieści wiel-

kopolskie» (Бреславль, 1840) и «Studja o literaturze ludowej ze stanowiska historycznej i naukowej krytyki» (Познань, 1854); кромѣ того, его статьи помѣщены въ журналахъ: «Przyjaciel ludu», «Dziennik Polski» и др. Хорошую монографію о Б. помѣстилъ Бондзкевичъ въ журналѣ «Ateneum», 1887 г.

Бервинскій (Θеофилъ), братъ Ричарда, род. въ 1823 г., † въ 1865 г., занимался главнымъ образомъ исторіей и педагогикой, учился въ гимназіи въ Лешнѣ и въ бреславльскомъ университетѣ, потомъ былъ учителемъ гимназіи. Написалъ: «O zjeździe Maksymiljana z Zygmuntem I królem polskim» («Przyjaciel ludu»), «Einige Betrachtungen über die ältesten Zustände Lithauens und deren Umgestaltung im XIII u. XIV Jahrhundert» (1857); «Historja powscehna dla młodzieży» (Дрезденъ, 1869).

Берга (Berga)—гор. въ Каталоніи, административный центръ, 718 м. надъ уровн. моря, на правомъ притокѣ р. Льебрегатъ, 4996 жит., занимающихся пряденіемъ шерсти и ткацкимъ промысломъ; имѣетъ старинный замокъ и госпиталь, основаніе котораго относится къ 1290 г. Городокъ Б. игралъ роль въ карлистскихъ войнахъ.

Бергама—городъ въ Анатоліи (Малой Азіи), въ турецкомъ вилайетѣ Брусса, прибл. въ 80 км. къ С. отъ Смирны, расположенъ въ широкой плодородной долинѣ р. Бакирчай (Кайкосъ древнихъ), на мѣстѣ древняго Пергама (см. это сл.), отъ котораго сохранились любопытные остатки.

Бергама—родъ матеріи для обивки мебели, приготовленной впервые въ г. Бергамо изъ шелковыхъ оческовъ, шерсти, пеньки, хлопчатой бумаги, а теперь выдѣлываемый въ Бельгіи и Чехіи.

Бергамаска (Bergamasca) — названіе горной области, занимающей сѣверную часть итальянской провинціи Бергамо. Три обширныя долины, образующія собою Б. — Валь-Брембана, Валь-Серіана и Валь ди-Скальве — прорѣзаны теченіемъ рѣкъ: Брембо, Серіо и Деццо. Валь Брембана и Валь Серіана тянутся отъ покрытаго частью глетчерами высокаго главнаго хребта Бергамасскихъ альпъ (см. Альпы) до Ломбардской низменности, окаймленныя съ боковъ высокими (2000—3000 м.), причудливой формы, горными цѣпями и представляютъ самое живописное соединеніе грандіозности сѣверныхъ альповъ съ благодатнымъ изобиліемъ растительности южныхъ предальпійскихъ возвышенностей. Уединенныя горныя долины съ альпійскими пастбищами и хвойнымъ лѣсомъ, дикія ущелья и бездонныя пропасти, обширныя плодородныя котловины съ утопающими въ садахъ и виноградникахъ мѣстечками и селами, одинъ видъ которыхъ свидѣтельствуетъ о зажиточности и довольствѣ жителей,—въ пестромъ разнообразіи чередуются между собой. Рѣки Брембо и Серіо, впадающія въ Адду, образуютъ въ тѣснинахъ верхнихъ уступовъ долинъ многочисленныя стремнины и большіе водопады, изъ которыхъ Барбелинскіе на Серіо отличаются замѣчательной красотой. Третья горная долина Б.—Валь ди Скальве, отдѣленная отъ Валь Серіано горной цѣпью Презоляно (2505 м.) и сообщающаяся съ Валь Камоника (см. это сл.) только страшнымъ ущельемъ, чрезъ которое р. Деццо протекаетъ въ р. Оліо, отличается гораздо болѣе суровымъ горнымъ характеромъ, почти лишена удобной для воздѣлыванія земли, но имѣетъ обширныя альпійскія пастбища. Бергамаска вся усѣяна развалинами древнихъ замковъ, большей частью родовыхъ владѣній нѣмецкихъ рыцарей (князей Турнъ-Таксисъ и др.), и изобилуетъ церквами, въ которыхъ собраны замѣчательныя произведенія искусства, что и неудивительно, если вспомнить, что Бергамаска дала цѣлый рядъ такихъ живописцевъ, какъ Каванья, Череза, Лотто, Морони, Пальма, Тальпино, скульпторовъ: Фантони, Каріани и др. Ломки мрамора и рудники, доменныя печи, кузницы и литейные заводы, суконныя фабрики, шелковая и бумажная промышленность доставляютъ занятіе трудолюбивымъ жителямъ, пользующимся во всей Италіи славой отличныхъ работниковъ. Б., вмѣстѣ съ сосѣдними мѣстностями пров. Брешіа и Комо, поставляетъ также лучшихъ пастуховъ (т. наз.; «Бергамасскіе граубюнденцы»), которые на лѣто уходятъ со своими огромными стадами длинноногихъ бѣловато-желтыхъ овецъ на самыя высокія альпійскія пастбища Бергелля, Энгадина и т. д. Населеніе Б., ведущее свое происхожденіе будто бы отъ готовъ, отличается силой и красотой, подвижностью и смѣтливостью.

Важнѣйшіе населенные пункты Бергамаски —въ Валь Брембана: Бранци—862 м. надъ уровнемъ моря, на верхнемъ уступѣ долины Брембо — центръ значительнаго альпійскаго хозяйства; Піацца Сан-Мартино—570 м. надъ уровнемъ моря, въ 20 км. отъ Бергамо, на р. Стабинѣ, недалеко отъ соединенія послѣдней съ р. Брембо—главный населенный пунктъ верхней долины, и Цоньо въ нижней долинѣ. Въ долинѣ Валь Серіано, образующей вмѣстѣ съ Валь ди Скальве отдѣльную административную единицу, находятся слѣдующія населенныя мѣста: Бондіоне, 890 м. надъ уровнемъ моря, на р. Серіо, имѣетъ доменныя печи и обширное желѣзное производство; Клузоне (см. это сл.); Гандино, въ небольшой боковой долинѣ р. Серіо—средоточіе суконнаго производства, съ 3700 жит.; въ Валь ди Скальве—Шильпаріо и Вильминове.

Бергамаска (франц. Bergamasque) — итальянскій національный танецъ, сопровождаемый веселой мелодіей. Названіе свое получилъ отъ провинціи Берегамаска.

Бергамасскіе Альпы — см. Альпы (I, стр. 558).

Бергамо (Bergamo)—итальян. провинція въ Ломбардіи, занимаетъ пространство въ 2816,7 кв. км. съ населеніемъ въ 412906 чел. (1886). Бергамо распадается на три части: сѣверная очень гориста и почти сплошь покрыта лѣсомъ; южная носитъ характеръ, присущій всей плодородной ломбардской низменности. Плодородію почвы содѣйствуетъ превосходное орошеніе, доставляемое помимо цѣлой системы искусственныхъ сооруженій рр. Адда, Брембо, Серіо и Оліо. Находящееся въ восточной части провинціи Б. Изеоское озеро (Lago d'Iseo) принадлежитъ къ самымъ краси-

вымъ въ Ломбардіи. Благосостояніе населенія провинціи обезпечено многочисленными шелко- и бумаго-прядильнями, механическими ткацкими мастерскими, бумажными фабриками и литейными заводами, но, главн. образомъ, естественными богатствами: здѣсь въ изобиліи имѣется вино, рожь, маисъ, рисъ, шелкъ, желѣзо, мраморъ, камен. уголь и минеральные источники. Главный гор. провинціи Бергамо, въ древности Бергамумъ, построенъ галлами, на крутой горѣ, въ 365 м. надъ уровнемъ моря, въ 50 км. отъ Милана. Со временъ господства венеціанцевъ (1428), возведшихъ въ Б. сильныя укрѣпленія, городъ раздѣленъ на верхній и нижній; послѣдній обнимаетъ прежнія предмѣстья Сан-Леонардо и Сант-Антоніо. Верхняя часть города очень живописно расположена на нѣсколькихъ холмахъ между рѣками Брембо и Серіо, и своими многочисленными башнями и куполами сохранила до сихъ поръ вполнѣ средневѣковый характеръ. Б. — узловая станція верхнеитальянскихъ желѣзнодорожныхъ линій между Миланомъ, Брешіей и Лекко; насчитываетъ 39704 жителей и имѣетъ академію художествъ (живопись и скульптура), музей, гимназію, лицей, техническое училище, коммерческое училище, нѣсколько благотворительныхъ учрежденій и множество фабрикъ и заводовъ, въ особенности суконныхъ, шелковыхъ, конфектныхъ, стеклянныхъ и желѣзныхъ. По своимъ торговымъ оборотамъ Б. занимаетъ одно изъ первыхъ мѣстъ среди итальянскихъ городовъ. Изъ 65 церквей и часовенъ города Бергамо выдѣляются своей древностью, красотою или собранными въ ихъ стѣнахъ сокровищами искусствъ:—соборъ, церковь Санта Марія Маджоре съ прекрасной часовней, построенной Кампіоне, церкви Санто Алессандро, Санта Грата, Санто Спирито, Санта-Агата, Сан-Бартоломео. Кромѣ церквей, замѣчательны: старинный готическій замокъ Бролетто, построенный въ 1354 г., съ библіотекою, академія Каррара съ очень цѣнной картинной галлереей и прекрасное зданіе театра. Б. извѣстенъ также какъ родина многихъ выдающихся представителей науки и искусства, какъ напр.: кардиналовъ Альбани, Лонго и Маи, филологовъ Калепино и Тирабоски, живописцевъ Паксино, Превитали, Морони, Лотто, Когетти, Скури, скульпторовъ и архитекторовъ: Кампіоне, Боно, Изабелло, Кваренги, и музыкальныхъ композиторовъ: Майра и Донинцетти.

Бергамотное масло—эфирное масло, содержащееся въ наружной оболочкѣ плодовъ Citrus Bergamia. Продуктъ наиболѣе высокаго качества, получается въ Мессинѣ, растираніемъ и выжиманіемъ оболочекъ названныхъ плодовъ; португальское масло представляетъ болѣе низкій сортъ и извлекается, главнымъ образомъ, изъ другихъ плодовъ: изъ апельсиновъ, померанцевъ и т. п. Б. масло легко подвижно, желтаго, желто-зеленаго или темно-желтаго цвѣта; запахъ его пріятный, вкусъ горькій; удѣльный вѣсъ отъ 0,86 до 0,88; обладаетъ сильнымъ лучепреломленіемъ и правымъ вращеніемъ; ниже 0° твердѣетъ и кипитъ при 183°. Оно состоитъ изъ смѣси терпеновъ $C_{10}H_{16}$ съ небольшимъ количествомъ масла, содержащаго кислородъ. При стояніи, сырой продуктъ выдѣляетъ желтый твердый осадокъ, такъ называемый бергаптенъ. Этотъ послѣдній кристаллизуется изъ спирта въ иглахъ, плавящихся при 206°. Чистое масло растворяется въ половинномъ объемѣ спирта въ прозрачную жидкость, которая остается мутной въ присутствіи померанцеваго масла. Бергамотное масло имѣетъ примѣненіе въ медицинѣ и парфюмеріи.

Бергамотное масло поддѣлывается спиртомъ, померанцевымъ, апельсиннымъ и др. маслами болѣе дешевыми. На чистоту бергамотнаго масла производятъ слѣдующее испытаніе: въ пробирку берутъ 10 кап. бергамотнаго масла и прибавляютъ 5 кап. 90° спирта, при взбалтываніи эта смѣсь должна остаться прозрачной, если масло чистое. Примѣсь спирта опредѣляютъ по способу Гагера (Hager) при помощи танника. Въ пробирку берутъ 10 кап. бергамотнаго масла и прибавляютъ нѣсколько кусочковъ сухой дубильной кислоты галловыхъ орѣшковъ и сильно взбалтываютъ, а потомъ оставляютъ въ покоѣ при комнатной температурѣ. Дубильная кислота въ чистомъ маслѣ не растворяется, а плаваетъ на поверхности масла безъ всякаго измѣненія. Если же въ маслѣ были спирты, то образуется гуммиобразная липкая масса, которая медленно падаетъ на дно.

Бергамотъ—особый классъ грушъ, сходный съ берами, но отличающійся отъ нихъ плоскою формою, какъ-бы приплюснутою къ стебельку плода. Сюда относятся нѣсколько сортовъ изъ числа разводимыхъ въ Россіи, но въ большомъ количествѣ встрѣчается только, при томъ исключительно въ сѣверо-западныхъ губерніяхъ, сапѣжанка или польскій бергамотъ, мелкая, но иногда и средняя груша, слегка ржавая, вкуса винносладкаго, очень вкусная, но не прочная и потому мало пригодная для коммерческихъ цѣлей. Дерево живетъ очень долго и неприхотливо къ климату. Г. Мичуринъ сдѣлалъ удачный опытъ прививки этого сорта въ Козловѣ, Тамбовской губерніи. Очень сходенъ съ сапѣжанкою красный бергамотъ. У князя А. Е. Гагарина въ Подольской губерніи, подъ именемъ маслиновки, разводится отличный крупный осенній (октябрьскій) бергамотъ, оказавшійся тождественнымъ съ Б. Донауера. Въ окрестностяхъ Одессы съ успѣхомъ разводится Б. Эсперенъ (Bergamote Esperen).

Бергара (Bergara или Vergara)—испанскій городъ въ бискайской провинціи Гвипускоа, въ живописной долинѣ рѣки Дева, 6021 жителей, гимназія (instituto), двѣ семинаріи, ученое общество (баскійское), фабрики желѣзныхъ издѣлій и прядильни. Здѣсь генералъ Марото заключилъ въ 1839 г. (31 августа) капитуляцію (такъ наз. Бергарійскій договоръ) съ мадридскимъ правительствомъ (Эспартеро), по которой междоусобная война была прекращена и Дон-Карлосъ долженъ былъ оставить страну.

Бергассъ (Никола Bergasse)—франц. государственный дѣятель и писатель, род. 1750 г. въ Ліонѣ, гдѣ былъ адвокатомъ, потомъ переселился въ Парижъ и здѣсь пріобрѣлъ извѣстность, выступивъ въ знаменитомъ процессѣ Бо-

марше съ банкиромъ Корнманномъ. Во время Революціи Б. былъ избранъ представителемъ города Ліона въ собраніи генеральныхъ штатовъ, но отказался впослѣдствіи отъ присяги новой конституціи и сложилъ свои полномочія. Съ этого времени онъ посвятилъ себя исключительно публицистической дѣятельности и написалъ нѣсколько брошюръ, въ которыхъ подвергалъ осужденію дѣятельность національнаго собранія. Не будучи приверженцемъ абсолютной монархіи, Б. тѣмъ не менѣе видимо приближался по своимъ политическимъ воззрѣніямъ къ партіи двора. При взятіи Тюльерійскаго дворца (10 августа 1792 г.) тамъ найдены были многія его письма къ королю и проектъ конституціи и Б. былъ арестованъ. Но смерть Робеспьера спасла его отъ гильотины. Съ этого времени Б. посвятилъ себя философскимъ трудамъ. Изъ его сочиненій наиболѣе замѣчательны: «Sur l'influence de la volonté et sur l'intelligence» (Парижъ, 1807); «Essai sur la loi, sur la souveraineté et sur la liberté de manifester ses pensées» (Парижъ, 1817; 3 изд. 1822), и «Essai sur la propriété» (Парижъ, 1821) Б. былъ однимъ изъ рьянѣйшихъ послѣдователей ученія Месмера о магнетизмѣ. Б. † въ 1832 г. въ Парижѣ.

Берггауеръ (Иванъ Ѳома Войтѣхъ)—чешскій богословъ, род. въ 1684 г. Сдѣлавшись священникомъ, Б. предался изученію богословія, въ особенности же греческаго и еврейскаго языковъ. Онъ былъ сперва секретаремъ королевоградецкаго епископа, потомъ получилъ приходъ, но въ 1721 г., достигнувъ степени доктора богословія и церковнаго права, переселился въ Прагу, гдѣ и умеръ въ 1760 году. Онъ издалъ сочиненіе: «Protomartyr poenitentiae ejusque sigilli custos fidelis divus Joannes Nepomucenus» (Аугсбургъ, 1723, 1736 и 1761). 2-е и 3-е изданія заключаютъ въ себѣ исторію канонизаціи св.Іоанна Непомука, состоявшейся при папѣ Бенедиктѣ XIII въ 1729 г.

Берггаузъ (Генрихъ Berghaus)—нѣмецкій географъ, род. 1797 г. въ Клеве, † въ Штетинѣ 17 февраля 1884 г., образованіе получилъ въ Мюнстерѣ, служилъ сначала инженеромъ путей сообщенія въ Липпе, составлявшей тогда французскій департаментъ; послѣ сраженія подъ Лейпцигомъ перешелъ на службу къ союзникамъ и занимался впослѣдствіи частью картографическими работами въ Веймарѣ, частью же съемками и измѣреніями высотъ въ Тюрингіи и Франконіи. Въ 1816 году Б. былъ назначенъ инженеръ-географомъ прусскаго военнаго министерства и участвовалъ затѣмъ въ генеральной тріангуляціи Прусскаго королевства; съ 1821 года состоялъ преподавателемъ строительной академіи, при которой съ 1824 получилъ каѳедру прикладной математики. Оставивъ въ 1855 г. профессорскую дѣятельность, Б. въ 1862 поселился въ Берлинѣ. Изъ картографическихъ и литературныхъ работъ Б., отличавшагося изумительною плодовитостью, замѣчательны: «Atlas von Asien» (Гота, 1833—43), съ географическими описаніями; «Physik. Atlas» (22 вып., Гота, 1837—52)—роскошный картографическій трудъ, изданный также въ Эдинбургѣ Джонстономъ; «Sammlung hydrographisch.-physikal. Karten der preussisch. Seefahrer» (Берл., 1840—48); «Kritischer Wegweiser im Gebiete der Landkartenkunde» (7 т., Берл., 1828—35); «Allgemeine Länder- und Völkerkunde» (6 т., Штутг., 1837—41); «Die Völker des Erdballs» (2 т., 1845—1847 и 2-е изд. 1861—62); «Landbuch der Mark Brandenburg u. des Markgraftums Niederlausitz» (3 т., 1854—57); «Wass mann von der Erde weiss» (4 т., 1857—61); Deutschland vor hundert Jahren» (4 т. 1858—1861); «Landbuch des Herzogthums Pommern» (9 т., 1862—77); «Briefwechsel Alexander von Humboldts mit Heinrich B.» (3 т., Лейпц., 1863) и мн. др. Кромѣ того, Б. сотрудничалъ въ атласахъ Штилера и Зора и въ «Geogr. Ephemeriden» и др. период. изданіяхъ и самъ издавалъ въ 1825—29 геогр. журн. «Hertha», продолженіемъ котораго явились: «Annalen der Erd-, Völker und Staatenkunde» (т. 1—24, Берл., 1830—41; т. 25—28, Бресл., 1842—43); наконецъ, Б. издавалъ еще «Almanach, den Freunden der Erdkunde gewidmet» (т. 1—3, Штутг., 1837—39; т. 4—5, Гота, 1840—41) и съ 1849 г., подъ заглавіемъ: «Geographisches Jahrbuch», выпустилъ четыре дополнительныхъ тетради къ своему физическому атласу. Отецъ его, Іоганнъ Исаакъ Б. † въ 1832 г., оставивъ, между прочимъ, капитальное сочиненіе: «Geschichte der Schifffahrtskunde der vornehmsten Völker des Alterthums» (Лейпцигъ, 1792).

Августъ Б., сынъ Генриха Б., род. 1829 г. Германъ Б., племянникъ послѣдняго, род. 1828 г.—также извѣстны своими географическими работами. Первый основательно изучилъ Америку, второй прославился своими картографическими работами, изъ которыхъ, кромѣ многихъ картъ, вошедшихъ въ атласы Штилера и Сидова, извѣстны: «Karte des Ötzthaler Gletschergebietes» (Гота, 1861); «Allgemeine Weltkarte in Mercators Projektion» (4 л., Гота, 1859); весьма распространенныя «Chart of the world» (8 л., Гота, 1874); «Physikal. Wandkarte von Erde» (8 л., Гота, 1874), «Physikal. Wandkarte von Europa» (9 л., Гота, 1875); «Physikal. Wandkarte von Afrika» (6 л., Гота, 1851) и многочисленные школьные атласы и стѣнныя карты для венгерск. училищъ.

Берггеймъ (Bergheim)—гор. въ Эльзасѣ, въ верхне-эльзасскомъ окр., на лѣвомъ притокѣ р. Илль, въ богатой виноградомъ мѣстности у подножья Вогезовъ, насчитываетъ 2737 жит., преимущественно католическ. исповѣданія, занимающихся винодѣліемъ, хмѣлеводствомъ и ткацкимъ промысломъ. Б. упоминается уже въ IX ст.—Есть также Б. мѣстечко и административный центръ участка въ округѣ Кельнъ, на р. Эрфтѣ, насчитываетъ 1200 жит.

Берггемъ (Николай Berghem или Berchem)—нидерланд. живописецъ, род. въ 1624 г. въ Гарлемѣ, обучался искусству первоначально у своего отца, потомъ у ванъ Гойена, Вееникса Старшаго и др. мастеровъ. Ландшафты Б. и картины, изображающія различныхъ животныхъ, служатъ украшеніемъ лучшихъ галлерей; главныя ихъ достоинства—ясность и изящество композиціи, сочный колоритъ и оригинальность группировки. Его картины историческаго и бытоваго характера встрѣчаются рѣдко; лучшей изъ нихъ считается находящая-

ся въ Дрезденской галлереѣ картина Б.: «Мавръ и дочь Патриція». Сохранилась также серія гравюръ Б. (36 листовъ). Онъ † 18 февраля 1683 г. въ Гарлемѣ.

Берггиссгюбль или просто Гиссгюбль (Berggiesshübel)—городъ съ 1528 жит. (1880) въ Саксоніи, въ 11 км. къ Ю. отъ Пирны, съ которой соединенъ жел. дор.; имѣетъ обширный чугуноплавильный заводъ, желѣзный и сѣрный источники. Наибольшими цѣлебными свойствами обладаетъ сѣрный источникъ, вода котораго употребляется для питья и купанья, преимущественно противъ подагры и нервныхъ болѣзней. Изъ живописныхъ пунктовъ въ самомъ Б. и въ окрестностяхъ замѣчательны: длинная тѣнистая аллея, нѣкогда излюбленное мѣсто прогулки двухъ извѣстныхъ нѣмецкихъ поэтовъ—Геллерта и Рабенера (почему и до сихъ поръ называется «Poetengang»), видъ на Эльбу съ покрытой лѣсомъ вершины Гроссторна, герсдорфскія скалы и руина. Въ историческомъ отношеніи Б. замѣчателенъ сраженіемъ, происходившимъ здѣсь между союзными войсками подъ начальствомъ Виттгенштейна и французскими, подъ начальствомъ маршала Сен-Сира, которое открыло главнымъ силамъ богемской арміи дорогу чрезъ Рудныя горы.

Берггреенъ (Андрей Петръ (Berggreen) —датскій композиторъ, род. въ Копенгагенѣ 2 марта 1801 года и съ 1838 года состоялъ органистомъ мѣстной церкви св. Троицы. Въ 1843 г. управлялъ хоромъ, а въ 1854 г. редактировалъ музыкальную газету: «Heimdal». Въ іюнѣ 1832 г. была представлена его комическая опера: «Porträtet og Bysten»; въ 1876 г. онъ издалъ біографію Вейса. Главнѣйшая заслуга Б. заключается въ собраніи и изданіи народныхъ пѣсенъ: «Folkeviser, Folkesange og Melodies» (2 изд., 1864). Б. умеръ 8-го ноября 1880 г. въ Копенгагенѣ.

Бергедорфъ — образуетъ (подъ названіемъ Landherrenschaft Bergedorf) часть Гамбургской области, находившейся до 1867 г. въ совмѣстномъ владѣніи Гамбурга и Любека, занимаетъ пространство въ 85,4 кв. км. съ населеніемъ 16368 ч., съ главн. городомъ Бергедорфъ (5209 жит.). Мѣстность эта, называемая Фирланде (Vierlande), подвергается ежегодно (въ концѣ осени и началѣ весны) наводненіямъ протекающихъ здѣсь: Билле, Эльбы и многочисленныхъ рукавовъ послѣдней; зато, когда вода спадаетъ, поля подвергаются обработкѣ и толстый слой ила, оставшійся послѣ наводненія, вознаграждаетъ сторицей труды земледѣльца. Къ концу лѣта страна покрывается необозримыми полями пшеницы, обширными огородами и садами, въ которыхъ изобильно растутъ: вишни, сливы, абрикосы и всякія ягоды. Тучныя пастбища обусловливаютъ обширное скотоводство и фирландскія коровы славятся, какъ наиболѣе молочныя. Фирландскіе продукты находятъ себѣ сбытъ не только въ Гамбургѣ, но и въ Англіи, а продукты очень развитаго здѣсь цвѣтоводства, особенно ландыши, идутъ (въ росткахъ) даже въ Америку. Жители, извѣстные подъ названіемъ фирландцевъ, происходятъ, вѣроятно, отъ нидерландскихъ колонистовъ XII стол. и рѣзко отличаются одеждою, своеобразными обычаями и нравами отъ окружающаго ихъ населенія, такъ что являются среди нихъ какъ бы совершенно обособленнымъ племенемъ. Каждый приходъ имѣетъ свой собственный костюмъ и цвѣтъ, которыхъ всѣ обязательно придерживаются.

Бергелль (итальянск. Bregaglia)—долина въ швейцарскомъ кантонѣ Граубюнденъ и итальянской провинціи Сондріо, тянущаяся отъ Малойскаго прохода (1811 м.) до Кіавенны (см. это сл.) на протяженіи 25 км. Б. орошается бурной рѣкой Маира, впадающей 14 км. ниже Кіавенны въ Лаго ди Меццола (см. Комское оз.). Верхніе уступы долины носятъ чисто альпійскій характеръ и покрыты хвойными лѣсами и обширными пастбищами; нижняя же часть долины своими виноградниками, каштановыми лѣсами и маисовыми полями указываетъ на благодатный климатъ Италіи. На С. долина Б. ограничена юго-западными отрогами Сѣверо-Рэтическихъ альпъ, на Ю.—западн. частью Бернинской группы. Всѣ замыкающія долину горы богаты дичью; попадаются, между прочимъ, орлы, ястребы и медвѣди. Верхняя (швейцарская) часть очень живописной Бергелльской долины усѣяна деревнями, въ которыхъ преобладаютъ каменныя постройки; протестантское населеніе говоритъ на итальянскомъ языкѣ, занимается преимущественно земледѣліемъ и скотоводствомъ, хотя извѣстная часть, подобно жителямъ Энгадина, часто принуждена бываетъ оставлять родину и селиться въ другихъ частяхъ страны въ качествѣ кондитеровъ, содержателей кофеенъ и т. д. Въ общемъ населеніе швейцарскаго Б., простирающееся до 1700 человѣкъ, должно считаться зажиточнымъ. Итальянскій Б., не смотря на свое плодородіе, производитъ менѣе благопріятное впечатлѣніе: деревеньки имѣютъ захудалый видъ, поля обработаны небрежно. Интересенъ въ этой части долины, на лѣвомъ берегу р. Маиры, заросшій каштановымъ лѣсомъ обвалъ Монте-Конто, засыпавшій 14 сент. 1618 г. богатый городокъ Плюрсъ съ 2000 ж. Ср. Лехнера, «Das Thal B.» (2 изд., Лейпцигъ, 1874).

Бергенъ (Bergen)—городъ на зап. берегу Норвегіи, важнѣйшій въ странѣ по вывозной торговлѣ и числу снаряжаемыхъ въ гавани его пароходовъ; расположенъ полукругомъ по внутренней бухтѣ Бифіорда, образующаго превосходную гавань, защищенную на западѣ высокими, крутыми скалами, а на сѣверѣ—моломъ. Городъ раскинулся на семи скалистыхъ возвышеніяхъ (отъ 250—600 м.); со стороны моря онъ защищенъ старинной крѣпостью Бергенгусъ, цитаделями Фредериксбергъ и Сверресборгъ, шанцами Норднэсъ и тремя баттареями. Въ общемъ Б. производитъ пріятное впечатлѣніе, но мѣстами улицы узки, кривы и холмисты, а большинство построекъ, по скандинавскому обычаю — деревянныя; насчитываетъ до 46552 жителей (1885). Во главѣ учебныхъ заведеній стоитъ каѳедральное училище, затѣмъ имѣются здѣсь также училище мореходства, рисовальное, нѣсколько небольшихъ библіотекъ, общество поощренія искусствъ, музей, театръ и т. п. Далѣе, въ Б. имѣется отдѣленіе національнаго банка, многія частныя кредитныя учрежденія, бир-

жа, госпитали и др. благотворительныя учрежденія и общества, рабочій домъ и т. п. Фабричное производство города, хотя и возрастаетъ постепенно, но не можетъ назваться обширнымъ. Кромѣ судостроенія, важной отраслью промышленности является здѣсь бочарное дѣло. Но главнымъ источникомъ доходовъ населенія служитъ торговля. Два раза въ году норвежскіе сѣверяне привозятъ сюда свои продукты, состоящіе преимущественно изъ различныхъ родовъ морской рыбы, и обмѣниваютъ ихъ на хлѣбъ, водку, инструменты и проч. Это чрезвычайно оживленное для торговли Б. время закупокъ сѣверянъ носитъ особое названіе—«Stävne». Кромѣ того, Б. поддерживаетъ оживленныя торговыя сношенія и съ прочими частями Норвегіи и съ различными заграничными портовыми городами, благодаря многочисленнымъ пароходнымъ рейсамъ, совершаемымъ собственно городскими судами. Послѣднихъ въ 1879 г. было 70, вмѣстимостью въ 24894 тонны (изъ общаго числа судовъ—340, вмѣстим. въ 84905 тоннъ) или треть всего числа названныхъ пароходовъ. Прибыло въ Б. судовъ въ 1878 г.—787, вмѣстим. въ 169898 т., отбыло 778, вмѣст. въ 169206 т. Главнымъ предметомъ вывоза служатъ продукты рыболовства (рыбій жиръ, сельди, треска, омары). Изъ предметовъ ввоза важнѣйшіе: всякаго рода зерновой хлѣбъ, мясные продукты, ленъ и пенька, фабричныя издѣлія, соль, каменный уголь и колоніальные товары. Б. еще въ 1070 г. пріобрѣлъ городскія привилегіи. Въ 1445 г. нѣмецкіе ганзейскіе города учредили здѣсь одну изъ своихъ четырехъ главнѣйшихъ конторъ или факторій и быстро забрали въ свои руки всю торговлю города Б. Подъ покровительствомъ Ганзы состояли также и нѣмецкіе ремесленники, поселившіеся здѣсь въ большомъ числѣ. Но въ 1558 г. терпѣніе норвежцевъ, стонавшихъ подъ игомъ «конторскихъ», истощилось и они прогнали ганзейцевъ.

Бергенъ (Bergen)—главный городъ острова Рюгена, возлѣ Штральзунда, расположенный на возвышенности почти въ центрѣ острова; имѣетъ старинную, построенную въ XII столѣтіи, церковь, монастырь для воспитанія благородныхъ дѣвицъ, обширную больницу, сиротскій пріютъ, кожевенные заводы, красильни, вѣтряныя мельницы. Жителей Бергенъ насчитываетъ 3732, занимающихся преимущественно земледѣліемъ и скотоводствомъ. Городъ Бергенъ построенъ, какъ свидѣтельствуютъ о томъ сохранившіеся историческіе документы, въ началѣ XIII столѣтія и первоначально назывался «деревней Гэра» (Göra), но уже въ 1294 году носилъ названіе «Vil la Berghe», а въ 1613 г. пріобрѣлъ отъ герцога Филиппа Юлія Померанскаго городскія привилегіи. Приблизительно въ 1 км. къ СВ. отъ Бергена находится возвышеніе Ругардъ (самый возвышенный пунктъ на островѣ) съ остатками обширныхъ валовъ, будто-бы окружавшихъ до начала XIV стол. укрѣпленный замокъ рюгенскихъ князей. На этомъ возвышенія поставленъ памятникъ Эрнсту Морицу Арндту.

Бергенъ, близъ Ганау (Bergen)—мѣстечко въ провинціи Кассель, насчитыв. 2546 жител., занимающихся земледѣліемъ, садоводствомъ и виноделіемъ. Неподалеку находится Бергенская башня, съ которой открывается прекрасный видъ на окрестности. Въ Семилѣтнюю войну союзники, подъ начальствомъ герцога Фердинанда фон-Брауншвейга, потерпѣли здѣсь (13 апрѣля 1759 г.) пораженіе отъ французовъ, подъ начальствомъ герцога де-Брольи, получившаго за эту побѣду маршальскій жезлъ. Ср. Sodenstern, «Die Schlacht bei B.» (Кассель, 1864).

Бергенъ (Bergen)—деревня въ алькмаарскомъ округѣ Сѣверной Голландіи, извѣстна по сраженію, происшедшему здѣсь послѣ высадки русско-англійскихъ войскъ, подъ начальствомъ герцога Іорка (19 сент. 1799 г.), между русскимъ генераломъ Германномъ и частью французско-голландской арміи, которою командовалъ генералъ Брюнъ. Побѣда послѣдняго имѣла слѣдствіемъ капитуляцію сосѣдняго города Алькмаара и оставленіе англо-руской арміей тогдашней Батавской республики.

Бергенъ—городъ въ Бельгіи, см. Монсъ.

Бергенъ-оп-Зомъ (Bergen-op-Zoom) — городъ (нѣкогда первоклассная крѣпость) въ голландской провинціи Сѣв. Брабантъ, въ 30 км. къ С. отъ Антверпена, при впаденіи рѣки Зомъ въ Восточн. Шельду, съ которой городъ сообщается каналомъ и удобной гаванью, и на линіи желѣзной дор. Роозендааль-Флиссингенъ. До 11724 жит., изготовляющихъ гончарныя издѣлія, обжигающихъ въ многочисленныхъ заводахъ кирпичъ и занимающихся приготовленіемъ анчоусовъ. Въ Б. находятся: старинный замокъ, башня котораго, расширяющаяся къ верху, качается во время бури; прекрасная ратуша, три церкви, строительныя и рисовальная академіи.—Въ XIII ст. Б., какъ главный пунктъ владѣній графа Гергарда фон-Веземеле, былъ укрѣпленъ постройкой упомянутаго замка и обнесенъ крѣпкими стѣнами. Маргарита Пармская уничтожила Берген-оп-Зомское маркизатство. Въ 1576 г. городъ примкнулъ къ Нидерландскому союзу и, прогнавъ въ слѣдующемъ 1577 г. испанскій гарнизонъ, приступилъ къ дальнѣйшему своему укрѣпленію. Затѣмъ въ 1628 г. въ южной части города былъ устроенъ укрѣпленный лагерь и при посредствѣ трехъ фортовъ установлено сообщеніе съ лежащимъ на В. Штеенбергеномъ. Еще болѣе Б. былъ укрѣпленъ въ 1688 и 1727 гг. Важность этого пункта много разъ побуждала испанцевъ къ попыткамъ вновь овладѣть городомъ. Въ 1583 г. городъ добровольно отворилъ ворота герцогу Алансонскому, испытанному другу нидерландцевъ, который съ франц. войскомъ временно занялъ тогда Б. и еще нѣкоторые фламандскіе города. Осада города въ 1588 г. принцемъ пармскимъ осталась безъ всякаго результата. Задуманное эрцгерцогомъ Альбрехтомъ Австрійскимъ въ 1597 г. нападеніе на Б. не удалось, благодаря бдительности нидерландцевъ. Неудачны были также нападенія испанцевъ въ 1605 г. Маркизъ Спикола, осаждавшій Б. въ 1622 г., потерявъ 10000 чел., долженъ былъ отступить вслѣдствіе приближенія къ городу принца Морица Оранскаго. Счастли-

вѣе были французы, которымъ, подъ начальствомъ графа Левендаля (1747 г.), послѣ двухмѣсячной осады удалось взять городъ штурмомъ но онъ былъ очищенъ французскими войсками; по заключеніи мира. Зимою 1795 г. Пишегрю занялъ Б., сдавшійся на капитуляцію. Занятый съ 1810 г. французами, Б. подвергся въ 1813 г. блокадѣ англичанъ, а въ слѣдующемъ году—нападенію 7000 англійскаго войска, подъ начальствомъ Кука, отбитому, однако, съ большимъ урономъ для нападавшихъ. Передача города состоялась лишь послѣ Парижскаго мира.

Бергеръ (Іоганнъ Непомукъ Berger) — австрійскій государственный дѣятель, род. 1816 г. въ Просницѣ въ Моравіи, первоначальное образованіе получилъ въ Ольмюцѣ, потомъ отправился въ Вѣну, гдѣ занялся преимущественно правомъ, но изучалъ также философію, математику и астрономію. Въ 1844 г. Б. назначенъ ассистентомъ по каѳедрѣ естественнаго и уголовнаго права въ вѣнскомъ «Theresianum», будучи вмѣстѣ съ тѣмъ и адвокатомъ. Къ этому времени относится его брошюра: «Die Pressfreiheit und das Pressgesetz» (Вѣна, 1848). Избранный городомъ Шенбергомъ (въ Моравіи) депутатомъ въ франкфуртское національное собраніе, Б. занялъ здѣсь мѣсто въ лѣвой, рѣзко и талантливо защищая велико-германское направленіе. Общее вниманіе онъ обратилъ на себя замѣчательною рѣчью, произнесенною въ 1849 г. въ церкви св. Павла, во Франкфуртѣ, противъ предложенія Велькера о признаніи за Пруссіей императорскаго титула. Послѣ отозванія австрійскихъ депутатовъ, Б. возвратился въ Вѣну, гдѣ быстро пріобрѣлъ обширную адвокатскую практику. Въ то-же время онъ издалъ: «Vergleichung des neuen Wechselrecht mit dem frühern» (Вѣна, 1850) и «Kritische Beiträge zur Theorie des österreichischen Privatrechts» (Вѣна, 1856). Въ 1861 г. Б. былъ избранъ въ вѣнскій муниципальный совѣтъ, потомъ — въ нижне-австрійскій ландтагъ, а въ 1863 послѣднимъ избранъ въ депутаты рейхсрата. Въ 1869 г. Б. составилъ извѣстный «меморандумъ меньшинства», въ которомъ для достиженія соглашенія между враждующими національностями предлагались: пересмотръ конституціи и непосредственные парламентскіе выборы, взамѣнъ проектированной делегаціи изъ членовъ различныхъ ландтаговъ; когда-же предложенія эти были отклонены (17 янв. 1870 г.), Б. и вмѣстѣ съ нимъ Таафе и Потоцкій вышли въ отставку. Б. † 9 дек. 1870 г. въ Вѣнѣ.

Бергеръ (Іоганнъ Непомукъ Berger)—извѣстный шахматный игрокъ, род. въ Грацѣ 11 апр. 1845 г., получилъ коммерческое образованіе и съ 1876 г., состоялъ учителемъ въ грацкой коммерческой академіи. Въ 1870 г. на общемъ турнирѣ перваго австрійскаго конгресса шахматистовъ въ Грацѣ Б. получилъ первый призъ. Въ 1883 г. на международоомъ турнирѣ нѣмецкаго шахматнаго союза въ Нюрнбергѣ—четвертый призъ. Спеціальность его, однако, составленіе и рѣшеніе шахматныхъ задачъ, за что получилъ первыя награды на 8 нѣмецкихъ и многихъ заграничныхъ турнирахъ. Б. состоитъ сотрудникомъ всѣхъ важнѣйшихъ шахматныхъ журналовъ. Отдѣльно издалъ: «Das Schachproblem und dessen kunstgerechte Darstellung» (Лейпцигъ, 1884)—собраніе задачъ съ объяснительнымъ текстомъ.

Бергеръ (Іоганнъ Эрихъ фон-Berger)—датскій философъ нѣмецкой школы, родился 1772 г. въ Фааборгѣ, образованіе получилъ въ Копенгагенѣ, Геттингенѣ и Килѣ; потомъ, во все время своего долголѣтняго пребыванія въ Іенѣ, поддерживалъ знакомство съ Рейнгольдомъ, Фихте, Гюльзеномъ, Шеллингомъ, Стеффенсомъ и др., и вообще до такой степени былъ тогда захваченъ великимъ движеніемъ нѣмецкой философіи, что всецѣло посвятилъ себя изученію ея. Первымъ его капитальнымъ трудомъ, которому предшествовали многочисленныя публицистическія, педагогическія и др. (частью на датскомъ, частью на нѣмецк. яз.), явилось: «Philosofische Darstellung der Harmonie des Weltalls» (Альтона, 1808). Въ 1814 г. Б. былъ назначенъ профессоромъ астрономіи, а въ 1816 г., послѣ смерти Рейнгольда, профессоромъ философіи при кильскомъ университетѣ, при которомъ оставался до самой смерти (22 февр. 1833 г.). Свое философское міросозерцаніе, изложенное имъ въ вышеупомянутомъ трудѣ въ легкой, говорящей болѣе чувству и воображенію формѣ, Б. впослѣдствіи развилъ въ абстрактномъ сочиненіи: «Allgemeine Grundzüge der Wissenschaft» (4 т., Альтона, 1817—27). Во всемъ своемъ міросозерцаніи Б. является, однако, настолько зависимымъ отъ феноменологіи и логики Гегеля, что долженъ, скорѣе, быть причисленъ къ старшимъ ученикамъ послѣдняго, хотя, съ другой стороны, нельзя отрицать, что Б. первоначально развилъ совершенно оригинально основныя положенія философской мысли, соотвѣтствующія той фазѣ развитія нѣмецкаго идеализма, которая характеризуется идентизмомъ Шеллинга.—Ср. Ratjen, «Johann Erich von B.-s Leben» (Альтона, 1835).

Бергеръ (Карлъ Berger)—первый въ Чехіи учитель глухонѣмыхъ, род. 1743 г., католическій священникъ. Познакомившись съ методомъ ученія глухонѣмыхъ въ Вѣнѣ, сталъ самъ учить глухонѣмыхъ въ своемъ приходѣ. Потомъ въ 1786 г., когда былъ основанъ институтъ для глухонѣмыхъ въ Прагѣ, Б. былъ назначенъ въ немъ учителемъ.

Аулъ Беной. Чеченская пляска.

Ширвчикъ, ледникъ (къ ст. Балкарія, т. II).

Боссгауэръ и Ефровъ. «Энцикл. Слов.»

Лѣвые истоки Шихильдинскаго ледника (въ ст. Баксанъ, т. II).

Правые истоки Шихильдинскаго ледника (въ ст Баксанъ, т. II)

СПб., Тип. Ефрона

Stanford University Libraries
3 6105 124 410 395

AE
55
E6
v. 3
pt. 1
cop. 2

Stanford University Libraries
Stanford, California

Return this book on or before date due.